

ҚАЗАҚСТАН РЕСПУБЛИКАСЫ СТАТИСТИКА АГЕНТТІГІ

«Қазақстан Республикасының «Азаматтық кодексіне (ерекше бөлігі)» сәйкес бұл материал көбейтуге (көшіруге) жатпайды, статистикалық ақпараттарды өз жарияланымдарында (басылымдарында) пайдаланған жағдайда Қазақстан Республикасы Статистика агенттігіне сілтеме жасау міндетті.

В соответствии с «Гражданским кодексом Республики Казахстан (особенная часть)» данный материал не подлежит размножению (копированию), при использовании статистической информации в своих публикациях (изданиях) обязательна ссылка на Агентство Республики Казахстан по статистике.

ҚАЗАҚСТАН РЕСПУБЛИКАСЫНЫҢ ӘЛЕУМЕТТІК-ЭКОНОМИКАЛЫҚ ДАМУЫ

СОЦИАЛЬНО-ЭКОНОМИЧЕСКОЕ РАЗВИТИЕ РЕСПУБЛИКИ КАЗАХСТАН

2014 жылғы қаңтар-наурыз
январь-март 2014 года

Астана 2014

**ҚАЗАҚСТАН РЕСПУБЛИКАСЫНЫҢ
ӘЛЕУМЕТТІК-ЭКОНОМИКАЛЫҚ ДАМУЫ**

**Ай сайынғы ақпараттық-талдамалы
журнал**

1991 жылдан бастап шығады

Құрылтайшы: Қазақстан Республикасы Статистика агенттігі

Бас редактор – **Ә. Смайылов**

«Қазақстан Республикасының әлеуметтік-экономикалық дамуы» журналы ай сайынғы негізде үш томда құрастырылады: талдамалы баяндама, біраз жылдар деректерімен электрондық тасымалдаушыда (CD-диск) кестелік материал, шағын жинақ.

Журнал есепті айда Қазақстан Республикасы әлеуметтік-экономикалық дамуының барлық негізгі көрсеткіштер қамтиды.

Ай сайынғы негізде мемлекеттік және орыс тілдерінде жарияланады. Мемлекеттің басқару қызметкерлері, ғылыми орталар және мүдделі тұлғаларға арналған.

Журналдың толық мәтінін Қазақстан Республикасы Статистика агенттігінің www.stat.gov.kz Интернет-ресурсынан алуға болады.

Мекен-жайы: Қазақстан Республикасы, 010000 Астана қаласы, Сол жағалау, Министрліктер Үйі, Орынбор 8

Қазақстан Республикасы Статистика агенттігі

Телефон: 8 (7172) 74-92-95

Факс: 8 (7172) 74-95-46

Электрондық мекен-жай: statistika@stat.kz

Интернет-ресурс: <http://www.stat.gov.kz>

Шартты белгілер:

- – құбылыс жоқ
0,0 – болмашы шама
... – деректер жоқ

Жалпы таралымы – 300 дана
Көлемі 16,56 ЕБТ

Журнал Қазақстан Республикасының Мәдениет, ақпарат және қоғамдық келісім министрлігінде 2002 жылғы 14 тамызда тіркелген №3156-Ж

**СОЦИАЛЬНО-ЭКОНОМИЧЕСКОЕ РАЗВИТИЕ
РЕСПУБЛИКИ КАЗАХСТАН**

**Ежемесячный информационно-аналитический
журнал**

Издается с 1991 года

Учредитель: Агентство Республики Казахстан по статистике

Главный редактор – **А. Смаилов**

Журнал «Социально-экономическое развитие Республики Казахстан» формируется на ежемесячной основе в трех томах: аналитический доклад, табличный материал с данными за ряд лет на электронном носителе (CD-диск), карманный сборник.

Журнал включает все основные показатели социально-экономического развития Республики Казахстан за отчетный месяц.

Публикуется на государственном и русском языках на ежемесячной основе. Предназначен для работников государственного управления, научных кругов и заинтересованных лиц.

Полный текст Журнала доступен на Интернет-ресурсе Агентства Республики Казахстан по статистике www.stat.gov.kz.

Адрес: Республика Казахстан, 010000 г. Астана, Левый берег, Дом Министерств, Орынбор 8

Агентство Республики Казахстан по статистике

Телефон: 8 (7172) 74-92-95

Факс: 8 (7172) 74-95-46

Электронный адрес: statistika@stat.kz

Интернет-ресурс: <http://www.stat.gov.kz>

Условные обозначения:

- – явление отсутствует
0,0 – незначительная величина
... – данные отсутствуют

Общий тираж – 300 экз.
Объем 16,56 УПЛ

Журнал зарегистрирован в Министерстве культуры, информации и общественного согласия Республики Казахстан 14 августа 2002г. №3156-Ж

МАЗМҰНЫ

1. НЕГІЗГІ КӨРСЕТКІШТЕР.....	5
2. ӘЛЕУМЕТТІК-ДЕМОГРАФИЯЛЫҚ КӨРСЕТКІШТЕР.....	8
2.1 ХАЛЫҚ САНЫ.....	8
2.2 ХАЛЫҚ КӨШІ-ҚОНЫ.....	9
2.3 ХАЛЫҚТЫҢ АУРУ-СЫРҚАУЛЫҒЫ.....	10
2.4 ХАЛЫҚТЫ ЗЕЙНЕТАҚЫМЕН ҚАМТАМАСЫЗ ЕТУ ЖӘНЕ ӘЛЕУМЕТТІК ҚОРҒАУ.....	11
2.5 ҚЫЛМЫСТЫЛЫҚ.....	12
3. ТҰРМЫС ДЕҢГЕЙІ.....	13
3.1 ХАЛЫҚТЫҢ ТАБЫСТАРЫ.....	13
3.2 КҮНКӨРІСТІҢ ЕҢ ТӨМЕНГІ ДЕҢГЕЙІНІҢ ШАМАСЫ.....	14
4. ЕҢБЕК РЫНОГЫ ЖӘНЕ ЕҢБЕКАҚЫ ТӨЛЕУ.....	15
4.1 ЖАЛДАНЫП ЖҰМЫСПЕН ҚАМТЫЛУ.....	15
4.2 ЖҰМЫССЫЗДЫҚ ЖӘНЕ ЖҰМЫСПЕН ҚАМТУ.....	16
4.3 ЕҢБЕКАҚЫ ТӨЛЕУ.....	17
5. БАҒАЛАР.....	18
5.1 ТҰТЫНУ БАҒАЛАРЫНЫҢ ИНДЕКСІ.....	18
5.2 ӨНДІРУШІ КӘСІПОРЫНДАР БАҒАСЫНЫҢ ИНДЕКСІ.....	19
5.3 АУЫЛ, ОРМАН ЖӘНЕ БАЛЫҚ ШАРУАШЫЛЫҒЫНДАҒЫ БАҒА ИНДЕКСІ.....	20
5.4 ҚҰРЫЛЫСТАҒЫ БАҒА ИНДЕКСІ.....	21
5.5 ТҰРҒЫН ҮЙ РЫНОГЫНДАҒЫ БАҒА.....	22
5.6 КӨТЕРМЕ САУДА БАҒАЛАРЫНЫҢ ИНДЕКСІ.....	23
5.7 ЗАҢДЫ ТҰЛҒАЛАРҒА КӨРСЕТІЛГЕН ЖҮК КӨЛІГІ, ПОЧТАЛЫҚ, КУРЬЕРЛІК ЖӘНЕ БАЙЛАНЫС ҚЫЗМЕТТЕРІНЕ ТАРИФТЕРДІҢ ИНДЕКСТЕРІ.....	24
5.8 СЫРТҚЫ САУДА БАҒАЛАРЫНЫҢ ИНДЕКСІ.....	25
6. ҰЛТТЫҚ ЭКОНОМИКА.....	26
6.1 ҚЫСҚА МЕРЗІМДІ ЭКОНОМИКАЛЫҚ ИНДИКАТОР.....	26
6.2 ЖАЛПЫ ІШКІ ӨНІМ.....	27
6.3 ТӨЛЕМ БАЛАНСЫ.....	30
6.4 ЕҢБЕК ӨНІМДІЛІГІНІҢ ИНДЕКСТЕРІ.....	31
6.5 НЕГІЗГІ КАПИТАЛҒА САЛЫНҒАН ИНВЕСТИЦИЯЛАР.....	32
6.6 ОТЫН-ЭНЕРГЕТИКАЛЫҚ РЕСУРСТАР (ОЭР).....	33
6.7 БИЗНЕС ТІРКЕЛІМІ.....	34
6.8 ЖЕР ҚОЙНАУЫН ПАЙДАЛАНУШЫЛАРДЫҢ ИНВЕСТИЦИЯЛЫҚ ҚЫЗМЕТІ.....	35
7. САУДА.....	36
7.1 ІШКІ САУДА.....	36
7.2 РЕСУРСТАР БАЛАНСЫ ЖӘНЕ ЖЕКЕЛЕГЕН ТАУАРЛАРДЫ ПАЙДАЛАНУ.....	37
7.3 СЫРТҚЫ САУДА АЙНАЛЫМЫ.....	38
8. ЭКОНОМИКАНЫҢ НАҚТЫ СЕКТОРЫ.....	39
8.1 ӨНЕРКӘСІП ӨНДІРІСІ.....	39
8.2 АУЫЛ ШАРУАШЫЛЫҒЫ.....	41
8.3 ҚҰРЫЛЫС.....	42
8.4 ТҰРҒЫН ҮЙ ҚҰРЫЛЫСЫ.....	43
8.5 КӨЛІК.....	44
8.6 ПОЧТАЛЫҚ ЖӘНЕ КУРЬЕРЛІК ҚЫЗМЕТ. БАЙЛАНЫС.....	46
8.7 ШАҒЫН ЖӘНЕ ОРТА КӘСІПКЕРЛІК МОНИТОРИНГІ.....	47
8.8 ІСКЕРЛІК ЖӘНЕ ТҰТЫНУШЫЛЫҚ БЕЛСЕНДІЛІК.....	48
9. ҚАРЖЫ ЖҮЙЕСІ.....	49
9.1 МЕМЛЕКЕТТІК ҚАРЖЫ.....	49
9.2 АҚША-КРЕДИТ СТАТИСТИКАСЫ.....	50
9.3 АҚША-КРЕДИТ ЖҮЙЕСІНІҢ КРЕДИТТЕРІ МЕН ДЕПОЗИТТЕРІ.....	51
9.4 КӘСІПОРЫНДАРДЫҢ ҚАРЖЫСЫ.....	52
10. ӨНІРЛЕРДІҢ ӘЛЕУМЕТТІК-ЭКОНОМИКАЛЫҚ ДАМУЫ.....	54

СОДЕРЖАНИЕ

1. ОСНОВНЫЕ ПОКАЗАТЕЛИ.....	70
2. СОЦИАЛЬНО-ДЕМОГРАФИЧЕСКИЕ ПОКАЗАТЕЛИ.....	73
2.1 ЧИСЛЕННОСТЬ НАСЕЛЕНИЯ.....	73
2.2 МИГРАЦИЯ НАСЕЛЕНИЯ.....	74
2.3 ЗАБОЛЕВАЕМОСТЬ НАСЕЛЕНИЯ.....	75
2.4 ПЕНСИОННОЕ ОБЕСПЕЧЕНИЕ И СОЦИАЛЬНАЯ ЗАЩИТА НАСЕЛЕНИЯ.....	76
2.5 ПРЕСТУПНОСТЬ.....	77
3. УРОВЕНЬ ЖИЗНИ НАСЕЛЕНИЯ.....	78
3.1 ДОХОДЫ НАСЕЛЕНИЯ.....	78
3.2 ВЕЛИЧИНА ПРОЖИТОЧНОГО МИНИМУМА.....	79
4. РЫНОК ТРУДА И ОПЛАТА ТРУДА.....	80
4.1 ЗАНЯТОСТЬ ПО НАЙМУ.....	80
4.2 БЕЗРАБОТИЦА И ОБЕСПЕЧЕНИЕ ЗАНЯТОСТИ.....	81
4.3 ОПЛАТА ТРУДА.....	82
5. ЦЕНЫ.....	83
5.1 ИНДЕКС ПОТРЕБИТЕЛЬСКИХ ЦЕН.....	83
5.2 ИНДЕКС ЦЕН ПРЕДПРИЯТИЙ-ПРОИЗВОДИТЕЛЕЙ.....	84
5.3 ИНДЕКС ЦЕН В СЕЛЬСКОМ, ЛЕСНОМ И РЫБНОМ ХОЗЯЙСТВЕ.....	85
5.4 ИНДЕКС ЦЕН В СТРОИТЕЛЬСТВЕ.....	86
5.5 ЦЕНЫ НА РЫНКЕ ЖИЛЬЯ.....	87
5.6 ИНДЕКС ЦЕН ОПТОВЫХ ПРОДАЖ.....	88
5.7 ИНДЕКСЫ ТАРИФОВ НА УСЛУГИ ГРУЗОВОГО ТРАНСПОРТА. ПОЧТОВЫЕ, КУРЬЕРСКИЕ И СВЯЗИ ДЛЯ ЮРИДИЧЕСКИХ ЛИЦ.....	89
5.8 ИНДЕКСЫ ЦЕН ВНЕШНЕЙ ТОРГОВЛИ.....	90
6. НАЦИОНАЛЬНАЯ ЭКОНОМИКА.....	91
6.1 КРАТКОСРОЧНЫЙ ЭКОНОМИЧЕСКИЙ ИНДИКАТОР.....	91
6.2 ВАЛОВОЙ ВНУТРЕННИЙ ПРОДУКТ.....	92
6.3 ПЛАТЕЖНЫЙ БАЛАНС.....	95
6.4 ИНДЕКСЫ ПРОИЗВОДИТЕЛЬНОСТИ ТРУДА.....	96
6.5 ИНВЕСТИЦИИ В ОСНОВНОЙ КАПИТАЛ.....	97
6.6 ТОПЛИВНО-ЭНЕРГЕТИЧЕСКИЕ РЕСУРСЫ (ТЭР).....	98
6.7 БИЗНЕС-РЕГИСТР.....	99
6.8 ИНВЕСТИЦИОННАЯ ДЕЯТЕЛЬНОСТЬ НЕДРОПОЛЬЗОВАТЕЛЕЙ.....	100
7. ТОРГОВЛЯ.....	101
7.1 ВНУТРЕННЯЯ ТОРГОВЛЯ.....	101
7.2 БАЛАНС РЕСУРСОВ И ИСПОЛЬЗОВАНИЯ ОТДЕЛЬНЫХ ТОВАРОВ.....	102
7.3 ВНЕШНЕТОРГОВЫЙ ОБОРОТ.....	103
8. РЕАЛЬНЫЙ СЕКТОР ЭКОНОМИКИ.....	104
8.1 ПРОМЫШЛЕННОЕ ПРОИЗВОДСТВО.....	104
8.2 СЕЛЬСКОЕ ХОЗЯЙСТВО.....	106
8.3 СТРОИТЕЛЬСТВО.....	107
8.4 ЖИЛИЩНОЕ СТРОИТЕЛЬСТВО.....	108
8.5 ТРАНСПОРТ.....	109
8.6 ПОЧТОВАЯ КУРЬЕРСКАЯ ДЕЯТЕЛЬНОСТЬ. СВЯЗЬ.....	111
8.7 МОНИТОРИНГ МАЛОГО И СРЕДНЕГО ПРЕДПРИНИМАТЕЛЬСТВА.....	112
8.8 ДЕЛОВАЯ И ПОТРЕБИТЕЛЬСКАЯ АКТИВНОСТЬ.....	113
9. ФИНАНСОВАЯ СИСТЕМА.....	114
9.1 ГОСУДАРСТВЕННЫЕ ФИНАНСЫ.....	114
9.2 ДЕНЕЖНО-КРЕДИТНАЯ СТАТИСТИКА.....	115
9.3 КРЕДИТЫ И ДЕПОЗИТЫ ДЕНЕЖНО-КРЕДИТНОЙ СИСТЕМЫ.....	116
9.4 ФИНАНСЫ ПРЕДПРИЯТИЙ.....	118
10. СОЦИАЛЬНО-ЭКОНОМИЧЕСКОЕ РАЗВИТИЕ РЕГИОНОВ.....	119

1. НЕГІЗГІ КӨРСЕТКІШТЕР

1.1 ӘЛЕУМЕТТІК-ЭКОНОМИКАЛЫҚ ДАМУДЫҢ ҚЫСҚАША ҚОРЫТЫНДЫЛАРЫ

ҚЫСҚА МЕРЗІМДІ ЭКОНОМИКАЛЫҚ ИНДИКАТОР

Қысқа мерзімді экономикалық индикатор 2014 жылғы қаңтар-наурызда 2013 жылғы қаңтар-наурызға қарағанда 102,5% құрды. Қысқа мерзімді экономикалық индикаторды есептеу жеделділікті қамтамасыз ету мақсатында жүзеге асырылады және ЖІӨ-ң 67-68-н құрайтын ауыл шаруашылығы, өнеркәсіп, құрылыс, сауда, көлік және байланыс сияқты негізгі салалар бойынша шығарылым индекстерінің өзгеруіне негізделеді.

ТҰРМЫС ДЕҢГЕЙІ

2014 жылғы ақпанда халықтың орташа жан басына шаққандағы атаулы ақшалай табыстары бағалау бойынша 56618 теңгені құрады, бұл 2013 жылғы ақпанға қарағанда 8,9% жоғары, ал нақты ақшалай табыс көрсетілген кезеңде 3,3% өсті.

ЕҢБЕК РЫНОГЫ ЖӘНЕ ЕҢБЕКАҚЫ ТӨЛЕУ

2014 жылғы наурызда жұмыссыздар саны бағалау бойынша 463,5 мың адамды құрады. Жұмыссыздық деңгейі экономикалық белсенді халық санына 5,1% құрады. Жұмыспен қамту органдарында жұмыссыздар ретінде тіркелгендер саны 2014 жылғы наурыздың соңына 52,3 мың адамды құрады немесе экономикалық белсенді халық санына 0,6%. Жасырын жұмыссыздық деңгейі бағалау бойынша экономикалық белсенді халық санының 0,5%-ын құрады.

2014 жылғы ақпанда қызметкерлерге есептелген орташа айлық атаулы жалақы 104949 теңгені құрады, 2013 жылғы ақпанға қарағанда 6,3% өсті. Нақты жалақы индексі 2013 жылғы ақпанға 100,8% құрады.

БАҒА

Тұтыну бағаларының индексі 2014 жылғы наурызда 2013 жылғы желтоқсанмен салыстырғанда 103,3% құрады. Азық-түлік тауарларына бағалар – 3,3%, азық-түлік емес тауарларға – 3,2%, ақылы қызметтерге – 3,3%-ға өсті. Өнеркәсіп өнімдеріне өндіруші кәсіпорындар бағасы 2014 жылғы наурызда 2013 жылғы желтоқсанмен салыстырғанда 11,3%-ға жоғарылады.

ҰЛТТЫҚ ЭКОНОМИКА

2013 жылғы қаңтар-желтоқсандағы алдын ала деректер бойынша Жалпы ішкі өнім көлемі ағымдағы бағаларда 33521,2 млрд. теңгені құрды. 2012 жылғы тиісті кезеңімен салыстырғанда нақты ЖІӨ-нің өсуі 6% құрды. ЖІӨ құрылымында тауар өндіру үлесі ЖІӨ-нен 40% құрады, қызмет көрсету – 52,6%.

2014 жылғы қаңтар-наурыздағы негізгі капиталға салынған инвестициялар көлемі 896,3 млрд. теңгені құрды, бұл 2013 жылғы қаңтар-наурызға қарағанда 1,9% артық.

2014 жылғы 1 сәуірдегі жағдай бойынша тіркелген заңды тұлғалардың саны 343499 бірлікті құрап, өткен жылғы сәйкес кезеңмен салыстырғанда 6,2% артты, оның ішінде 50 адамнан кем қызметкерлері бар – 326474 бірлік. Жұмыс істеп тұрған заңды тұлғалардың саны 184591-ні құрады, оның ішінде 168478 бірлік – шағын кәсіпорындар (50 адамнан кем).

САУДА

2014 жылғы қаңтар-наурызда бөлшек сауда көлемі (қоғамдық тамақтандыру айналымынсыз) 1207,6 млрд. теңгені құрап, 2013 жылғы қаңтар-наурызбен салыстырғанда 9,7% өсті.

2014 жылғы қаңтар-наурызда көтерме сауда көлемі 2947,9 млрд. теңгені құрап, 2013 жылғы қаңтар-наурызбен салыстырғанда 10,9% артты.

2014 жылғы қаңтар-наурызда тамақ өнімдері мен сусындарды ұсыну бойынша қызметтер көлемі 50,7 млрд. теңгені құрады және 2013 жылғы қаңтар-наурызбен салыстырғанда 0,8% төмендеді.

2014 жылғы қаңтар-ақпанда сыртқы сауда айналымы 21306,8 млн. АҚШ долларын құрап, 2013 жылғы қаңтар-ақпанмен салыстырғанда 12,1% өсті, оның ішінде экспорт –15715,7 млн. АҚШ долларын (21,7% өсті), импорт – 5591,1 млн. АҚШ долларын құрады (8,2% аз).

ЭКОНОМИКАНЫҢ НАҚТЫ СЕКТОРЫ

2014 жылғы қаңтар-наурызда өнеркәсіп өндірісінің көлемі қолданыстағы бағаларда 4502,4 млрд. теңгені құрды, бұл 2013 жылғы қаңтар-наурызға қарағанда 0,3% кем. Кен өндіру өнеркәсібінде және карьерлерді қазуда өндіріс көлемі 0,8% төмендеді. Өңдеу өнеркәсібінде 0,3%, электрмен жабдықтау, газ, бу беру және ауа баптауда 1,6% артты. Сумен жабдықтауда, кәріз жүйесі, қалдықтарды жинау және бөлуді бақылауда өндіріс 0,7% төмендеді.

2014 жылғы қаңтар-наурызда ауыл шаруашылығы жалпы өнімінің көлемі 228,9 млрд. теңгені құрып, 2013 жылғы қаңтар-наурызға қарағанда 3,6% артық.

2014 жылғы қаңтар-наурызда жүк айналымының көлемі 104,5 млрд. ткм (коммерциялық жүк тасымалдаумен айналысатын жеке кәсіпкерлердің жүк айналымы көлемінің бағалауы есебімен) құрып, 2013 жылғы қаңтар-наурызбен салыстырғанда 3,9% кеміді. Жолаушылар айналымының көлемі 57,9 млрд. жкм құрап, 6,9% артты.

ҚАРЖЫ ЖҮЙЕСІ

Қазақстан Республикасы Қаржы министрлігінің деректері бойынша 2014 жылғы 1 наурыздағы жағдайына мемлекеттік бюджет табыстары 1132,5 млрд. теңгені құрады немесе атқарылатын бюджетке қатысты 16,3%. Шығындар бойынша бюджеттің атқарылуы 980,2 млрд. теңгені құрады немесе атқарылатын бюджетке 12,9%. 2013 жылғы тиісті кезеңмен салыстырғанда табыстар 2,3%-ға азайды, ал шығындар 9,2%-ға өсті. Бюджет профициті (таза бюджеттік кредит беруді және қаржылық активтермен операциялар бойынша сальдоны есепке алғанда) 120,3 млрд. теңге деңгейінде қалыптасты.

Екінші деңгейдегі банктердің экономика саласына кредиттік салымдары 2014 жылғы ақпанның соңына 12069,4 млрд. теңгені құрап, өткен жылғы тиісті кезеңмен салыстырғанда 20,7% ұлғайды. Кредиттердің жалпы көлемінде ұзақ мерзімді кредиттердің үлес салмағы 80,6%, шетелдік валютадағы кредиттер 34,2% құрады. Депозиттік ұйымдардағы депозиттер көлемі 11032,8 млрд. теңгені құрады, бұл өткен жылғы тиісті айға қарағанда 20,9% артық, жеке тұлғалардың депозиттері 16,5% артып, 4044,1 млрд. теңгені құрады.

2013 жылғы IV тоқсанда кәсіпорындар мен ұйымдардың қаржы нәтижесі табыс ретінде 1398 млрд. теңге сомасында қалыптасты, бұл 2012 жылғы сәйкес кезеңдегі деңгейден 10,6% төмен. Пайдалылық деңгейі 18,9% құрады. Есеп берген кәсіпорындардың жалпы санынан залалды кәсіпорындар үлесі 37,9%.

НЕГІЗГІ ӘЛЕУМЕТТІК-ЭКОНОМИКАЛЫҚ КӨРСЕТКІШТЕР МОНИТОРИНГІ

2014 жылғы ақпан

	2014 жылғы қаңтар-ақпан	2014 жылғы ақпан	2014 жылғы қаңтар-ақпан 2014 жылғы қаңтар-ақпанға пайызбен	2014 жылғы ақпан 2013 жылғы ақпанға	2014 жылғы ақпан 2014 жылғы қаңтарға
Әлеуметтік-демографиялық көрсеткіштер					
Кезең соңына халық саны, мың адам	17 207,6	17 207,6	101,5	101,5	100,1
Туғандар саны, адам	64 493	30 775	97,1	102,0	91,3
Өлгендер саны, адам	22 791	10 550	91,3	96,7	86,2
Иммигранттар, адам	3 313	1 626	103,2	97,7	96,4
Эмигранттар, адам	2 660	1 244	100,4	105,9	87,9
Тыныс алу мүшелері туберкулезі мен ауыру тіркелген оқиғалар саны, адам	1 730	936	92,3	94,7	117,8
ВИЧ-инфекциясын тасымалдаушылар саны, адам	421	209	120,2	125,1	98,5
Тіркелген қылмыстар саны, оқиға	51 312	25 321	107,1	101,8	97,4
Қылмыстылық деңгейі (10 000 адамға қылмыстар саны)	185	-	105,7	-	-
Тұрмыс деңгейі					
Орташа жан басына атаулы ақшалай табыс (бағалау), теңге	113 142	56 618	108,7	108,9	100,2
Нақты ақшалай табыс (бағалау), %	-	-	103,6	103,3	98,5
Ең төменгі күнкөріс деңгейінің шамасы, теңге	-	17 668	-	103,3	101,1
Еңбек рыногы және еңбекақы төлеу					
Жұмыссыздар саны, мың адам (бағалау)	-	463,8	-	97,7	99,8
Тіркелген жұмыссыздар саны, мың адам	-	49,0	-	89,0	115,3
Жұмыссыздық деңгейі, % (бағалау)	-	5,1	-	-	-
Тіркелген жұмыссыздар үлесі, %	-	0,5	-	-	-
Жасырын жұмыссыздық деңгейі, % (бағалау)	-	0,5	-	-	-
Бір қызметкердің орташа айлық атаулы жалақысы, теңге	104 778	104 949	106,1	106,3	100,3
Нақты жалақы индексі, %	-	-	101,1	100,8	98,6
Баға					
Тұтыну бағаларының индексі, %	-	-	104,9	105,4	101,7
Өнеркәсіп өнімдеріне өндіруші кәсіпорындар бағасының индексі, %	-	-	101,0	100,9	101,5
Ауылшаруашылық өнімін өткізу бағасының индексі, %	-	-	90,8	90,1	99,7
Құрылыстағы баға индексі, %	-	-	102,9	103,1	100,5
Көтерме саудада сату бағасының индексі, %	-	-	103,8	104,5	101,7
Көліктің барлық түрлерімен жүк тасымалдау тарифтерінің индексі, %	-	-	110,1	110,7	101,2
Заңды тұлғаларға көрсетілген почталық және курьерлік қызметтер тарифтерінің индексі, %	-	-	110,3	118,5	114,8
Заңды тұлғаларға көрсетілген байланыс қызметтері тарифтерінің индексі, %	-	-	92,9	92,9	100,0
Өнімдердің экспорттық жеткізілімдері бағасының индексі, %	-	-	92,6	90,7	99,5
Өнімдердің импорттық түсімдері бағасының индексі, %	-	-	110,3	111,7	101,6
Ұлттық экономика					
Қысқа мерзімді экономикалық индикатор, млрд. теңге (ауыл шаруашылығы, өнеркәсіп, құрылыс, сауда, көлік, байланыс – алты саланың нақты өсу қарқыны бойынша есептеледі)	5 159,7	2 614,5	102,8	102,3	99,4
Жалпы ішкі өнім, млрд. теңге (жедел ақпарат, 2013 жылғы қаңтар-желтоқсан)	33 521,2	-	106,0	-	-
Негізгі капиталға инвестициялар, млрд. теңге	523,8	291,3	101,1	98,8	124,7
Сауда					
Өткізудің барлық арналары бойынша бөлшек сауда, млрд. теңге (қоғамдық тамақтандыру қызметтері есебінсіз)	779,8	382,8	110,4	110,3	94,3
Сыртқы сауда айналымы, млн. АҚШ доллары	21 306,8	10 760,9	112,1	111,0	102,0
Тауарлар экспорты, млн. АҚШ доллары	15 715,7	7 828,2	121,7	119,3	99,2
Тауарлар импорты, млн. АҚШ доллары	5 591,1	2 932,7	91,8	93,7	110,3
Экономиканың нақты секторы					
Өнеркәсіп өнімінің (тауарлар, қызметтер) көлемі, млрд. теңге	2 875,6	1 465,6	100,1	99,4	99,3
Ауыл шаруашылығы жалпы өнімінің көлемі, млрд. теңге	139,7	69,0	101,9	102,7	98,0
Құрылыс жұмыстарының көлемі, млрд. теңге	138,3	78,6	104,3	105,9	131,2
Көліктің барлық түрлерімен жүк тасымалдау, млн. тонна	500,6	249,9	103,4	103,5	99,7
Көліктің барлық түрлерімен жүк айналымы, млрд. ткм	68,0	34,6	96,0	96,2	103,8
Почта және курьерлік қызметтерінің көлемі, млрд. теңге	3,2	1,7	99,0	95,5	94,4
Байланыс қызметтерінің көлемі, млрд. теңге	105,5	51,2	111,9	111,1	93,4
Өнеркәсіптегі кәсіпкерлік сенімділік индексі (2014 жылғы I тоқсан)	-	+14	-	-	-
Саудадағы кәсіпкерлік сенімділік индексі (2014 жылғы I тоқсан)	-	+14	-	-	-
Құрылыстағы кәсіпкерлік сенімділік индексі (2014 жылғы I тоқсан)	-	-2	-	-	-
Қаржы жүйесі					
Ақша массасы М3, млрд. теңге	-	12 432,5	-	118,0	104,6
Айналыстағы қолма-қол ақша, млрд. теңге	-	1 399,7	-	99,3	100,1
Депозиттік ұйымдардағы депозиттер, млрд. теңге (бейрезиденттер шоттарын есепке алмағанда)	-	11 032,8	-	120,9	105,2
жеке тұлғалардың депозиттері, млрд. теңге (бейрезиденттер шоттарын есепке алмағанда)	-	4 044,1	-	116,5	102,9
Экономика және халықтың ЕДБ кредиттері, млрд. теңге	-	12 069,4	-	120,7	106,7
ЕДБ ұзақ мерзімді кредиттік салымдары, млрд. теңге	-	9 730,2	-	120,5	106,0
Кәсіпорындар мен ұйымдардың пайдалылығы, % (2013 жылғы IV тоқсан)	18,9	-	-	-	-
Кәсіпорындар мен ұйымдардың дебиторлық берешегі, млрд. теңге (2014 жылғы 1 қаңтар)	6 870,0	-	73,0	-	-
Кәсіпорындар мен ұйымдардың міндеттемелер бойынша берешегі, млрд. теңге (2014 жылғы 1 қаңтарға)	29 664,4	-	107,2	-	-

2014 жылғы наурыз

	2014 жылғы қаңтар-наурыз	2014 жылғы наурыз	2014 жылғы қаңтар-наурыз 2013 жылғы қаңтар-наурызға пайызбен	2014 жылғы наурыз 2013 жылғы наурызға пайызбен	2014 жылғы наурыз 2014 жылғы ақпанға пайызбен
Әлеуметтік-демографиялық көрсеткіштер					
Кезең соңына халық саны, мың адам
Туғандар саны, адам
Өлгендер саны, адам
Иммигранттар, адам
Эмигранттар, адам
Тыныс алу мүшелері туберкулезі мен ауыру тіркелген оқиғалар саны, адам
ВИЧ-инфекциясын тасымалдаушылар саны, адам
Тіркелген қылмыстар саны, оқиға
Қылмыстылық деңгейі (10 000 адамға қылмыстар саны)
Тұрмыс деңгейі					
Орташа жан басына атаулы ақшалай табыс (бағалау), теңге
Нақты ақшалай табыс (бағалау), %
Ең төменгі күнкөріс деңгейінің шамасы, теңге	-	18 045	-	105,2	102,1
Еңбек рыногы және еңбекақы төлеу					
Жұмыссыздар саны, мың адам (бағалау)	-	463,5	-	97,7	99,9
Тіркелген жұмыссыздар саны, мың адам	-	52,3	-	93,2	106,7
Жұмыссыздық деңгейі, % (бағалау)	-	5,1	-	-	-
Тіркелген жұмыссыздар үлесі, %	-	0,6	-	-	-
Жасырын жұмыссыздық деңгейі, % (бағалау)	-	0,5	-	-	-
Бір қызметкердің орташа айлық атаулы жалақысы, теңге
Нақты жалақы индексі, %	-	-
Баға					
Тұтыну бағаларының индексі, %	-	-	105,4	106,2	101,0
Өнеркәсіп өнімдеріне өндіруші кәсіпорындар бағасының индексі, %	-	-	103,7	109,1	108,1
Ауыл шаруашылық өнімін өткізу бағасының индексі, %	-	-	90,9	91,1	101,6
Құрылыстағы баға индексі, %	-	-	103,1	103,5	100,6
Көтерме саудада сату бағасының индексі, %	-	-	104,1	104,8	100,9
Көліктің барлық түрлерімен жүк тасымалдау тарифтерінің индексі, %	-	-	111,2	113,6	102,6
Занды тұлғаларға көрсетілген почталық және курьерлік қызметтер тарифтерінің индексі, %	-	-	113,3	119,2	100,5
Занды тұлғаларға көрсетілген байланыс қызметтері тарифтерінің индексі, %	-	-	93,0	93,1	100,0
Өнімдердің экспорттық жеткізілімдері бағасының индексі, %	-	-
Өнімдердің импорттық түсімдері бағасының индексі, %	-	-
Ұлттық экономика					
Қысқа мерзімді экономикалық индикатор, млрд. теңге (ауыл шаруашылығы, өнеркәсіп, құрылыс, сауда, көлік, байланыс – алты саланың нақты өсу қарқыны бойынша есептеледі)	8 092,3	2 932,6	102,5	102,0	115,2
Жалпы ішкі өнім, млрд. теңге	...	-	...	-	-
Негізгі капиталға инвестициялар, млрд. теңге	896,3	372,5	101,9	103,1	127,1
Сауда					
Өткізудің барлық арналары бойынша бөлшек сауда, млрд. теңге (қоғамдық тамақтандыру қызметтері есебінсіз)	1 207,6	427,8	109,7	108,4	110,5
Сыртқы сауда айналымы, млн. АҚШ доллары
Тауарлар экспорты, млн. АҚШ доллары
Тауарлар импорты, млн. АҚШ доллары
Экономиканың нақты секторы					
Өнеркәсіп өнімінің (тауарлар, қызметтер) көлемі, млрд. теңге	4 502,4	1626,8	99,7	99,0	116,2
Ауыл шаруашылығы жалпы өнімінің көлемі, млрд. теңге	228,9	89,2	103,6	106,4	129,3
Құрылыс жұмыстарының көлемі, млрд. теңге	246,5	108,2	103,9	103,3	136,5
Көліктің барлық түрлерімен жүк тасымалдау, млн. тонна	754,5	253,9	103,5	103,7	101,6
Көліктің барлық түрлерімен жүк айналымы, млрд. ткм	104,5	36,5	96,1	96,4	105,5
Почта және курьерлік қызметтерінің көлемі, млрд. теңге	4,9	1,7	96,4	91,7	100,0
Байланыс қызметтерінің көлемі, млрд. теңге	159,3	53,8	111,2	109,3	104,0
Өнеркәсіп өнімінің (тауарлар, қызметтер) көлемі, млрд. теңге	4 502,4	1626,8	99,7	99,0	116,2
Ауыл шаруашылығы жалпы өнімінің көлемі, млрд. теңге	228,9	89,2	103,6	106,4	129,3
Құрылыс жұмыстарының көлемі, млрд. теңге	246,5	108,2	103,9	103,3	136,5
Көліктің барлық түрлерімен жүк тасымалдау, млн. тонна	754,5	253,9	103,5	103,7	101,6
Қаржы жүйесі					
Ақша массасы М3, млрд. теңге
Айналыстағы қолма-қол ақша, млрд. теңге
Депозиттік ұйымдардағы депозиттер, млрд. теңге (бейрезиденттер шоттарын есепке алмағанда)
жеке тұлғалардың депозиттері, млрд. теңге (бейрезиденттер шоттарын есепке алмағанда)
Экономика және халықтың ЕДБ кредиттері, млрд. теңге
ЕДБ ұзақ мерзімді кредиттік салымдары, млрд. теңге
Кәсіпорындар мен ұйымдардың пайдалылығы, %
Кәсіпорындар мен ұйымдардың дебиторлық берешегі, млрд. теңге
Кәсіпорындар мен ұйымдардың міндеттемелер бойынша берешегі, млрд. теңге

ЕСКЕРТУ.

Көшіктіріліп құрастырылған көрсеткіштер алдыңғы кестеде берілген.

Деректер жаңа экономикалық қызмет түрлерінің сыныптамалар ЭҚЖЖ бойынша көрсетілген.

2. ӘЛЕУМЕТТІК-ДЕМОГРАФИЯЛЫҚ КӨРСЕТКІШТЕР

2.1 ХАЛЫҚ САНЫ

	мың адам		
	Барлық халық	Қала халқы	Ауыл халқы
2013 жылғы 1 наурызға	16 953,9	9 291,5	7 662,4
2014 жылғы 1 наурызға	17 207,6	9 479,1	7 728,5

2014 жылғы 1 наурызға еліміздегі халық саны 17207,6 мың адамды құрады, оның ішінде қалалықтар – 9479,1 мың (55,1%), ауылдықтар – 7728,5 мың адамды (44,9%) құрады. 2013 жылғы 1 наурызбен салыстырғанда халық саны 253,7 мың адамға немесе 1,5% артты.

Халық санының өсімі қарқынының өзгеруі

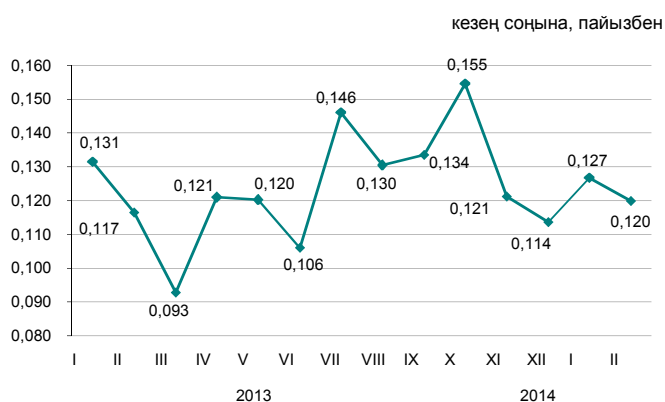

Халықтың табиғи қозғалысы

	2014 жылғы қаңтар-ақпан	2013 жылғы қаңтар-ақпан	1000 адамға жағдайы бойынша	
			2014 жылғы 1 наурызға	2013 жылғы 1 наурызға
			Туғандар	64 493
Өлгендер	22 791	24 975	8,2	9,1
Табиғи өсім	41 702	41 410	14,9	15,0
Некелер	20 174	21 576	7,2	7,8
Ажырасулар	7 910	8 208	2,8	3,0

Халықтың табиғи өсімінің өзгеруі

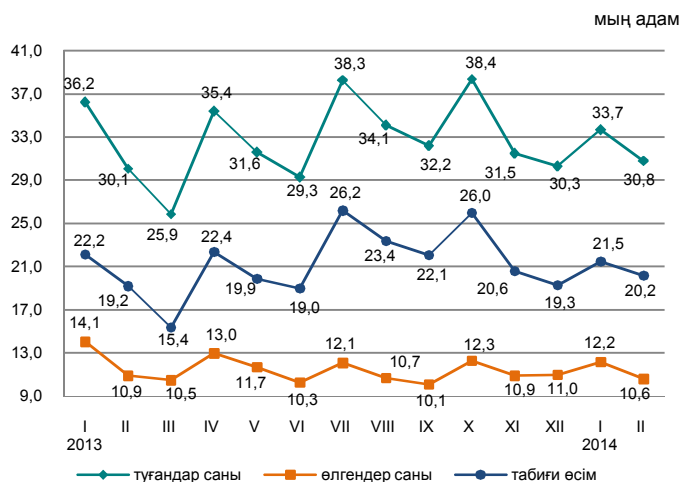

2014 жылғы қаңтар-ақпанда республикада 1 жасқа дейінгі 756 (2013 жылғы қаңтар-ақпанда - 837) нәресте өлімі тіркелді. 2013 жылғы қаңтар-ақпанмен салыстырғанда 1 жасқа дейінгі шетінеген нәресте саны 9,7% азайды.

2014 жылғы қаңтар-ақпанда 1000 туғандарға шаққандағы нәресте өлім-жітімінің коэффициенті 11,72 жағдайды құрады.

Нәресте өлім-жітімінің негізгі себебі - перинаталды кезеңде пайда болатын жағдайлар, бұдан 2014 жылғы қаңтар-ақпанда 404 (453) нәресте қайтыс болды, бұл жалпы өлген нәрестелер санының 53,4%-ын (54,1%) құрады. Туа біткен ауытқулардан өлген нәрестелер саны 145 (145) немесе 19,2% (17,3%), тыныс органдары ауруларынан - 70 (73), немесе 9,3% (8,7%) және жазатайым жағдайдан, уланудан және жарақаттан - 29 (47), немесе 3,8% (5,6%) адамды құрады.

Нәресте өлімі коэффициенттерінің серпіні

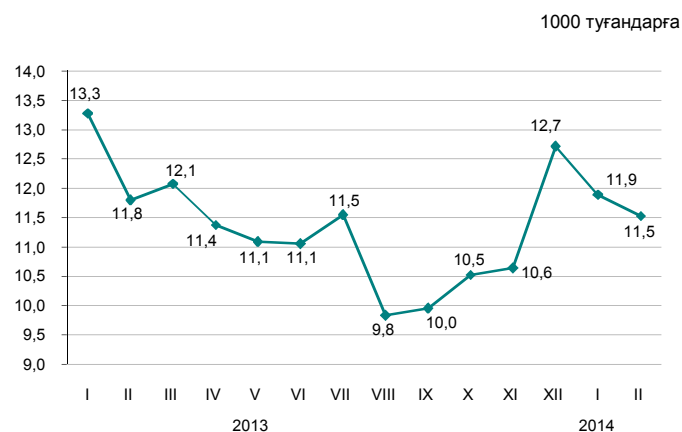

2.2 ХАЛЫҚТЫҢ КӨШІ-ҚОНЫ

	адам	
	2013 жылғы қаңтар-ақпан	2014 жылғы қаңтар-ақпан
Келгені		
Барлығы	50 127	61 496
сыртқы көші-қон	3 209	3 313
соның ішінде:		
ТМД елдері	2 575	2 897
басқа елдер	634	416
ішкі көші-қон	46 918	58 183
Кеткені		
Барлығы	49 568	60 843
сыртқы көші-қон	2 650	2 660
соның ішінде:		
ТМД елдері	2 442	2 201
басқа елдер	208	459
ішкі көші-қон	46 918	58 183
Көші-қон айырмасы		
Барлығы	559	653
сыртқы көші-қон	559	653
соның ішінде:		
ТМД елдері	133	696
басқа елдер	426	-43
ішкі көші-қон	-	-

Сыртқы көші-қонының өзгеруі

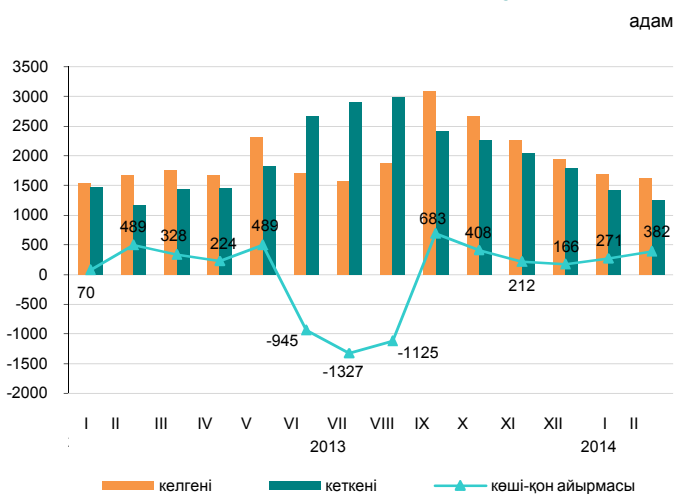

2014 жылғы қаңтар-ақпанда Қазақстанға келгендер саны 2013 жылғы қаңтар-ақпанмен салыстырғанда 3,2%, ал Қазақстаннан кеткендер саны 0,4% артты.

Еліміздегі негізгі көші-қон алмасуы ТМД мемлекеттерімен болуда. ТМД елдерінен келгендердің және сол елдерге кеткендердің үлесі, тиісінше, 87,4% және 82,7% құрады.

Ел ішінде қоныс аударатын көшіп-қонушылар саны 24% көбейді. Өңіраралық қоныс аудару бойынша халық көші-қонының оң айырмасы еліміздің 4 өңірінде қалыптасты: Астана (4293 адам), Алматы қалаларында (1739 адам) және Ақтөбе (214 адам) мен Маңғыстау (159 адам) облыстарында.

Жеке этностық топтар бойынша сыртқы көші-қонның құрылымы

	жалпы санына пайызбен			
	Келгендер		Кеткендер	
	2014 жылғы қаңтар-ақпан	2013 жылғы қаңтар-ақпан	2014 жылғы қаңтар-ақпан	2013 жылғы қаңтар-ақпан
Барлығы	100	100	100	100
Қазақтар	66,5	63,6	5,0	5,2
Орыстар	12,8	13,9	66,2	70,7
Өзбектер	2,3	2,4	0,7	0,2
Украиндар	1,1	1,6	7,0	7,3
Татарлар	1,1	1,3	2,6	2,2
Немістер	1,0	1,2	11,0	6,8
Басқалар	15,2	16,0	7,5	7,6

2014 жылғы қаңтар-ақпандағы халықтың өңіраралық көші-қоны

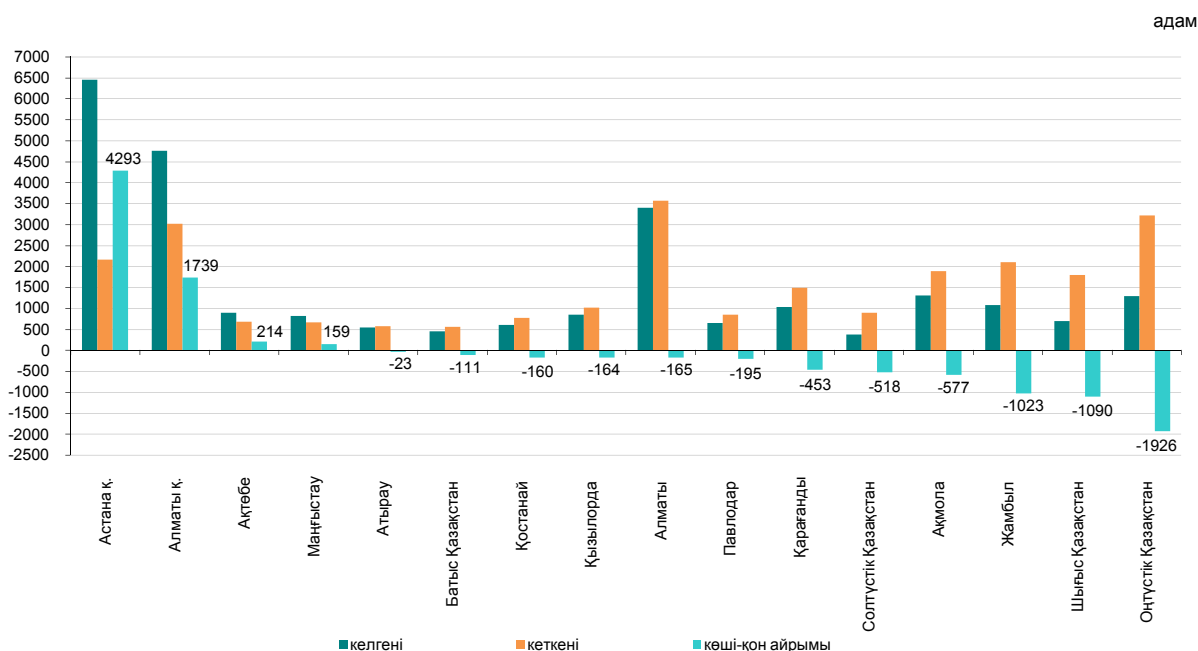

2.3 ХАЛЫҚТЫҢ АУРУ-СЫРҚАУЛЫҒЫ

(ДСМ РСЭС деректері бойынша)

	оқиға	
	Тыныс органдарының туберкулезі	АИТВ - жұқпасы
2013 жылғы ақпан	988	167
2013 жылғы қаңтар-ақпан	1 874	350
2013 жыл	10 890	1 941
2014 жылғы ақпан	936	209
2014 жылғы қаңтар-ақпан	1 730	421

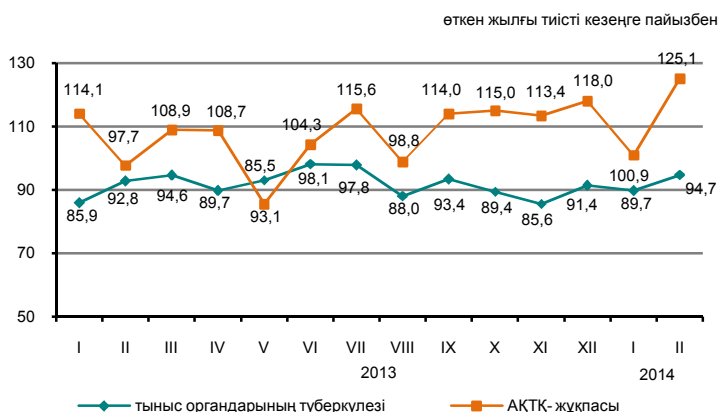

2014 жылғы ақпанда жекелеген жұқпалы аурулармен сырқаттану деңгейі

Тіркелген жұқпалы аурулардың арасында аса кең тарағаны жоғары тыныс жолдарының өткір жұқпасы - халықтың 100 000 адамына шаққанда 7826,3 (2013 жылғы тиісті кезеңде – 10925,5) оқиға, ішектің өткір жұқпасы – 63,6 (64,2), тыныс органдарының туберкулезі – 62,3 (68,5), мерез – 39,5 (38,9), вирустық гепатит – 14,4 (13), битшеңдік – 11,7 (11,7) және қышыма – 5,7 (8,3) болды.

Жекелеген жұқпалы ауру түрлерімен халықтың ауру-сырқаулығының өсуі

	пайызбен	
	2014 жылғы ақпан барлығы	2013 жылғы ақпанға одан 14 жасқа дейінгі балалар
Диагнозы алғашқы рет қойылған бруцеллез	142,3	2,5 есе

Ең көп таралған ауру-сырқауға шалдығу оқиғаларының тіркелген саны

	2014 жылғы қаңтар-ақпан, бірлік	2014 жылғы қаңтар-ақпан 2013 жылғы қаңтар-ақпанға пайызбен	2014 жылғы ақпан, бірлік	2014 жылғы ақпан 2013 жылғы ақпанға пайызбен
Ротавирус энтериті				
барлығы	460	85,6	221	80,1
одан 14 жасқа дейінгі балалар	458	85,9	221	81,2
ауылдық жер			37	105,7
Бактериялық дизентерия				
барлығы	70	75,3	36	83,7
одан 14 жасқа дейінгі балалар	38	79,2	20	133,3
ауылдық жер			7	38,9
Диагнозы алғашқы рет қойылған бруцеллез				
барлығы	65	130,0	37	142,3
одан 14 жасқа дейінгі балалар	11	2,2 есе	5	2,5 есе
ауылдық жер			32	168,4
Эхинококкоз				
барлығы	152	104,1	75	127,1
одан 14 жасқа дейінгі балалар	38	102,7	19	100,0
ауылдық жер			38	97,4

2.4 ХАЛЫҚТЫ ЗЕЙНЕТАҚЫМЕН ҚАМТАМАСЫЗ ЕТУ ЖӘНЕ ӘЛЕУМЕТТІК ҚОРҒАУ

(ЕХӘҚМ деректері бойынша)

	Тағайындалған зейнетақының / жәрдемақының орташа мөлшері, теңге	Алушылар саны, мың адам
Жасы бойынша зейнетақы төлемі¹⁾		
2012 жыл	29 001	1 676,7
2013 жыл	31 380	1 734,8
Мемлекеттік базалық зейнетақы төлемі		
2012 жыл	8 720	1 706,2
2013 жыл	9 330	1 765,3
Мемлекеттік әлеуметтік жәрдемақы		
2012 жыл	16 384	677,9
2013 жыл	17 738	695,0
Арнаулы мемлекеттік жәрдемақы		
2012 жыл	4 820	1 303,8
2013 жыл	5 123	1 303,7
Мемлекеттік тұрғын үй көмегі²⁾		
2012 жыл	2 634,2	124,4
2013 жыл	1 921,2	123,3
Мемлекеттік атаулы әлеуметтік көмегі		
2013 жылғы қаңтар-наурыз	2 950,6	42,4
2014 жылғы қаңтар-наурыз	3 037,2	32,3

¹⁾ Зейнеткерлік жасқа толған тұлғалар.

²⁾ «Алушылар саны» бағанында мың отбасы көрсетілген.

2013 жылы жасы бойынша зейнеткерлер саны 1734770 адамды, тағайындалған орташа зейнетақы мөлшері 31380,3 теңгені құрады. Мемлекеттік базалық зейнетақы төлемі 2014 жылғы 1 қаңтардан бастап 9983 теңгені құрайды. 2013 жылғы тағайындалған тұрғын үй көмегінің орташа мөлшері 1921,2 теңгені құрап, оны 123315 адам алды. 2014 жылғы қаңтар-ақпанға тағайындалған атаулы әлеуметтік көмектің орташа мөлшері 3037,2 теңгені құрап, оны 32327 адам алды.

Зейнетақының / жәрдемақының орташа мөлшері және алушылар саны

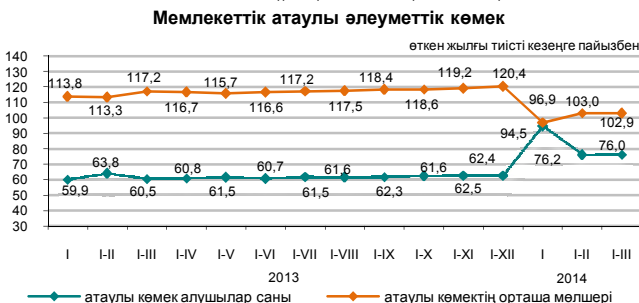
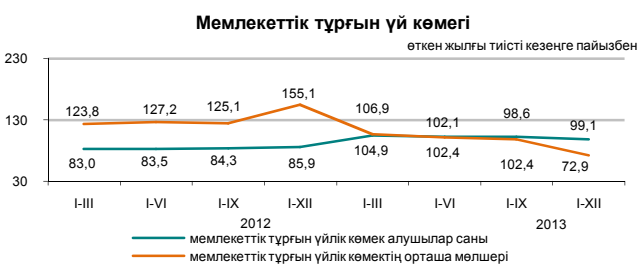
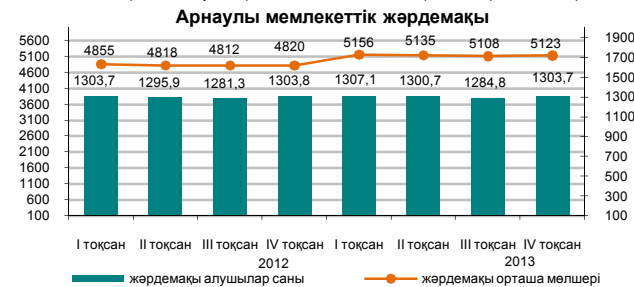
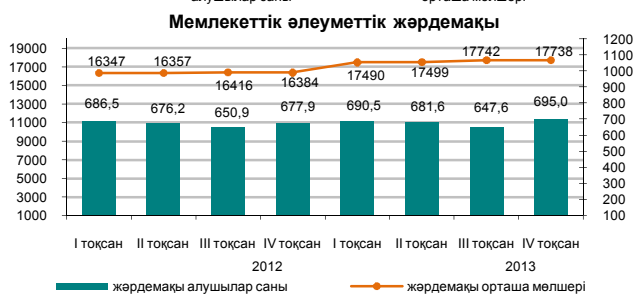
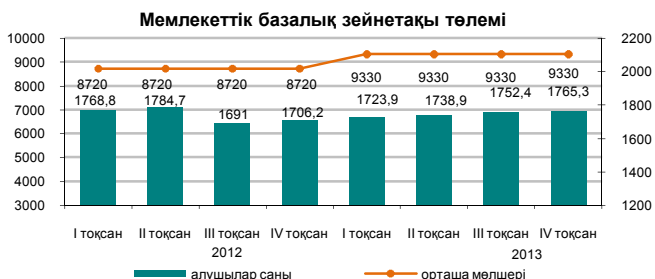
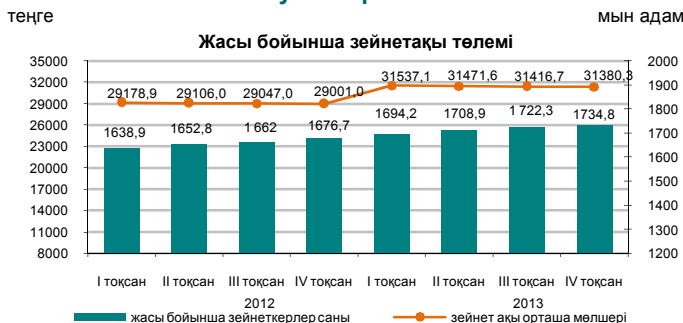

2.5 ҚЫЛМЫСТЫЛЫҚ

(БП ҚС АЕК деректері бойынша)

	Тіркелген қылмыстар саны	Одан	
		әйелдерге қатысты	кәмелетке толмағандарға қатысты
2013 жылғы қаңтар-ақпан	47 932	18 198	1 419
2014 жылғы қаңтар-ақпан	51 312	19 307	1 138

Халықтың 10 000 адамына шаққандағы қылмыстылық деңгейі

	Барлығы
2013 жылғы қаңтар-ақпан	175
2014 жылғы қаңтар-ақпан	185

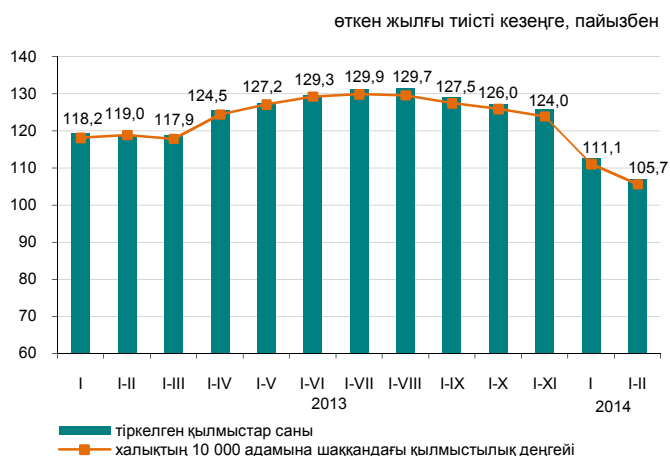

Есепті кезеңде тергелген қылмыстар бойынша тұтастай республика бойынша материалдық залалдың белгіленген сомасы 23069,4 млн. теңгені құрады, оның ішінде 62,8% - меншікке қарсы қылмыстарға 35,9% - экономикалық қызмет саласындағы қылмыстарға келеді.

Республиканың құқық қорғау органдары қылмыс жасаған 15255 адамды анықтады (2013 жылғы тиісті кезеңге қарағанда 14,5% көп), қылмыстық жауапкершілікке 6972 тұлға тартылған, бұл 2013 жылғы тиісті кезеңге қарағанда 8,3% аз. Анықталған қылмыс жасаған тұлғалар саны ішінен 15,3% - әйелдер (2013 жылғы тиісті кезеңде – 13,5%), 3,7% - кәмелетке толмағандар (5,6%), мемлекеттік функцияларды атқарушылар – 1,6% (1,7%) құрады. Бұрын қылмыс жасаған тұлғалардың үлес салмағы 8,7% (8,5%) құрады.

Қазақстан бойынша орташа алғанда әрбір бесінші қылмыс жасаушы қылмысты - мас күйінде, әрбір төртіншісі - топ құрамында жасаған. Анықталған қылмыс жасаған тұлғалардың ең көп бөлігін жұмыссыздар құрады – 81,2% (2013 жылғы қаңтар-ақпанда – 77,7%).

Қылмыстардың санаттары бойынша

	2014 жылғы қаңтар-ақпан	Қорытындыға пайызбен	Өткен жылғы тиісті кезеңге пайызбен
Тіркелген қылмыстар саны – барлығы, оқиғалар	51 312	100,0	107,1
Жеке адамға қарсы жасалған қылмыстар	1 741	3,4	94,7
одан:			
қасақана кісі өлтіру және кісі өлтіруге оқталу	140		72,5
денсаулыққа қасақана ауыр зиян келтіру	299		105,3
денсаулыққа қасақана орташа ауыр зиян келтіру	472		74,9
Меншікке қарсы жасалған қылмыстар	39 649	77,3	104,9
одан:			
бөтен адамның мүлкін ұрлау	29 373		105,1
алаяқтық	5 934		125,6
тонау	2 250		75
қарақшылық	154		47,2
бопсалаушылық	142		99,3
Қоғамдық қауіпсіздік пен қоғамдық тәртіпке қарсы жасалған қылмыстар	4 303	8,4	116,3
одан: бұзақылық	3 721		118,6
Халықтың денсаулығына және адамгершілік қасиеттеріне қарсы жасалған қылмыстар	799	1,5	92,2
одан: есірткімен байланысты қылмыстар	656		92,3
Мемлекеттік қызмет пен мемлекеттік басқару мүддесіне қарсы жасалған сыбайлас жемқорлық және өзге де қылмыстар	548	1,1	116,3
Әскери қылмыстар	61	0,1	129,8
Көлік қылмыстары	421	0,8	103,7
Басқалары	3 790	7,4	134,2

3. ТҰРМЫС ДЕҢГЕЙІ

3.1 ХАЛЫҚТЫҢ ТАБЫСТАРЫ

Халықтың орташа жан басына шаққандағы атаулы ақшалай табыстары (бағалау)

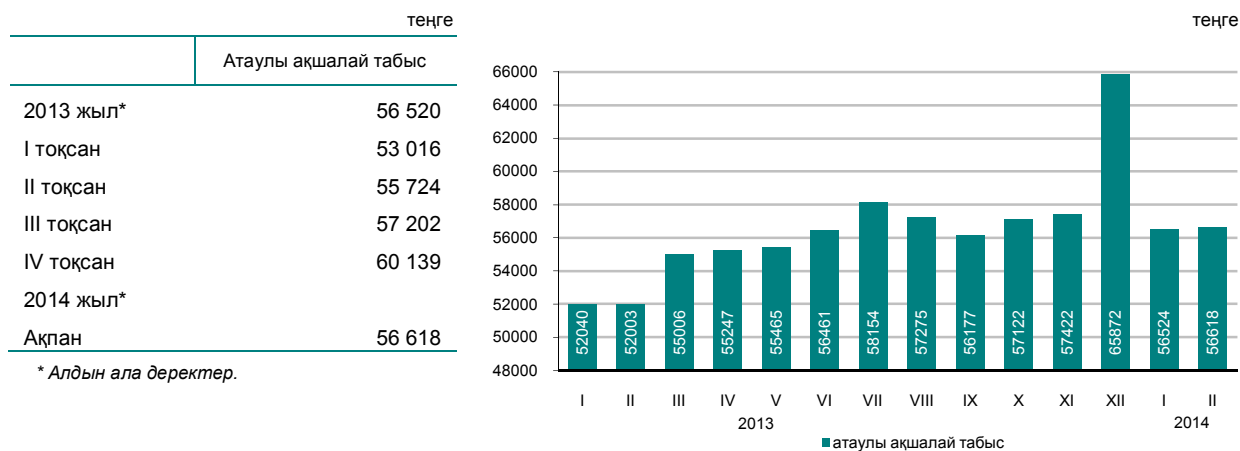

* Алдын ала деректер.

2014 жылғы ақпанда халықтың орташа жан басына шаққандағы атаулы ақшалай табысы 56618 теңгені құрады, бұл 2013 жылғы ақпанға қарағанда 8,9% жоғары, ал нақты ақшалай табыс көрсетілген кезеңде 3,3% өсті.

	өткен жылғы тиісті кезеңге пайызбен	
	2014 жылғы ақпан	2014 жылғы қаңтар-ақпан
Атаулы ақшалай табыстардың индексі	108,9	108,7
Нақты ақшалай табыстардың индексі	103,3	103,6

2014 жылғы ақпандағы табыстарды бағалау

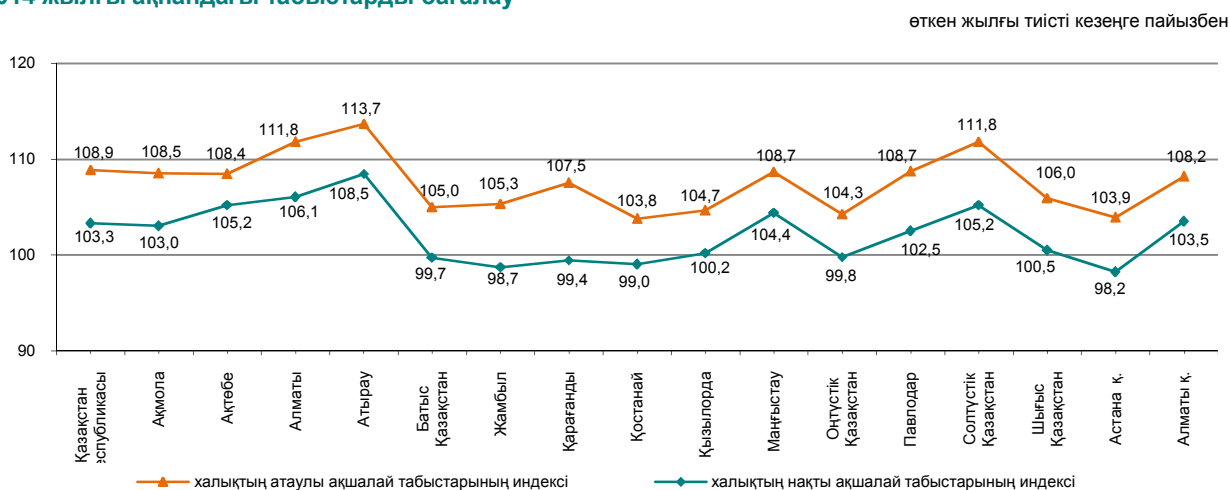

Ақшалай табыстардың құрылымы

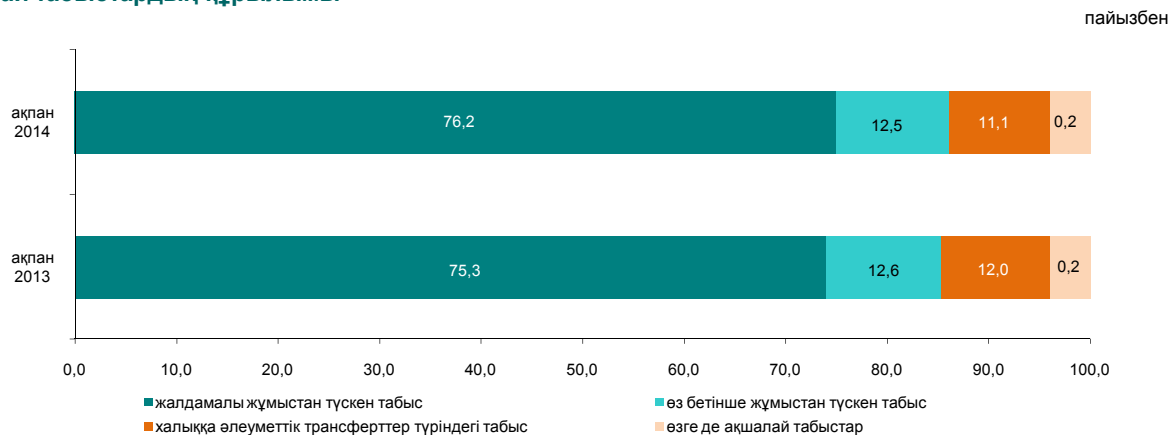

3.2 КҮНКӨРІСТІҢ ЕҢ ТӨМЕНГІ ДЕҢГЕЙІНІҢ ШАМАСЫ

орта есеппен бір жылға, теңгемен
 2013 жыл.....17 789

бір айға, теңгемен
 2013 жылғы наурыз.....17 153
 2014 жылғы наурыз.....18 045

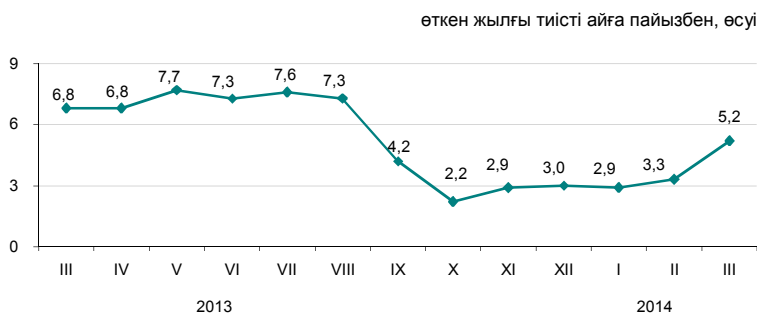

2014 жылғы наурызда өткен аймен салыстырғанда негізгі тамақ өнімдерін тұтынудың ең төменгі нормаларынан есептелген халықтың орташа жан басына шаққандағы күнкөрістің ең төменгі деңгейінің шамасы 2,1%, 2013 жылғы наурызбен – 5,2% өсті.

	2014 жылғы наурыз, теңге	2014 жылғы наурыз		Құрылымы
		2014 жылғы ақпанға	2013 жылғы желтоқсанға	
Күнкөрістің ең төменгі деңгейінің шамасы	18 045	102,1	105,0	100,0
оның ішінде				
азық-түлік тауарлары	10 828	102,1	105,0	60,0
азық-түлік емес тауарлар мен ақылы қызметтер	7 217	102,1	105,0	40,0

Азық-түлік қоржынының құрылымы

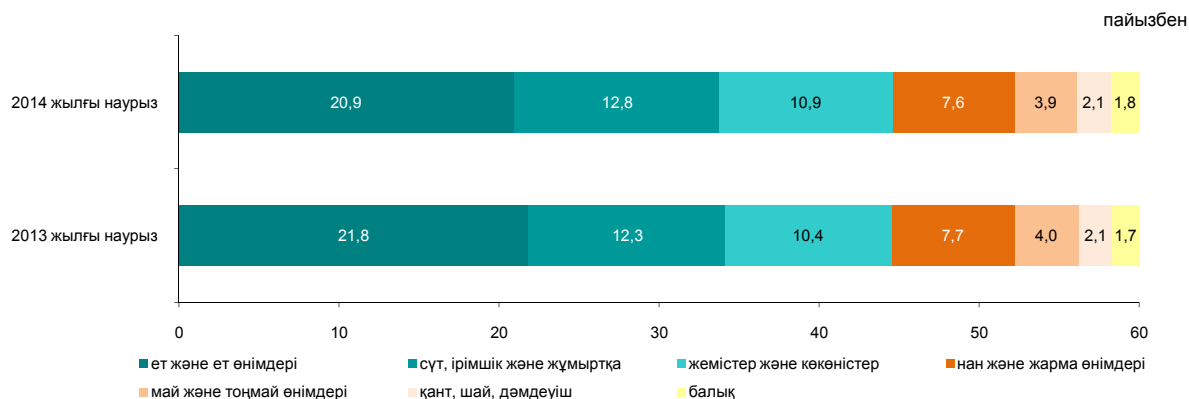

Әлеуметтік-демографиялық топтар бойынша

	Күнкөрістің ең төменгі деңгейінің шамасы, теңге			Күнкөрістің ең төменгі деңгейінің шамасымен ара салмағы, пайызбен
	барлығы	азық-түлік тауарлары	азық-түлік емес тауарлар мен ақылы қызметтер	
Орта есеппен халықтың жан басына шаққанда	18 045	10 828	7 217	100,0
балалар, 13 жасқа дейінгі	14 380	8 628	5 752	79,7
жасөспірімдер, 14-17 жастағы				
жас жігіттер	22 820	13 692	9 128	126,5
қыздар	17 484	10 490	6 994	96,9
еңбекке қабілетті халық, 18 жастан жоғары				
ерлер	21 481	12 889	8 592	119,0
әйелдер	17 060	10 236	6 824	94,5
зейнеткерлер мен қарт адамдар	16 921	10 153	6 768	93,8

4. ЕҢБЕК НАРЫҒЫ ЖӘНЕ ЕҢБЕКАҚЫ ТӨЛЕУ

4.1 КӘСІПОРЫНДАРДА (ҰЙЫМДАРДА) ЖАЛДАНЫП ЖҰМЫСПЕН ҚАМТЫЛУ*

	Кәсіпорындардағы (ұйымдардағы) жалдамалы қызметкерлер саны*, мың адам
2013 жылғы ақпан	3 703,2
2013 қаңтар-ақпан	3 701,7
2014 жылғы ақпан	3 749,1
2014 жылғы қаңтар-ақпан	3 749,0

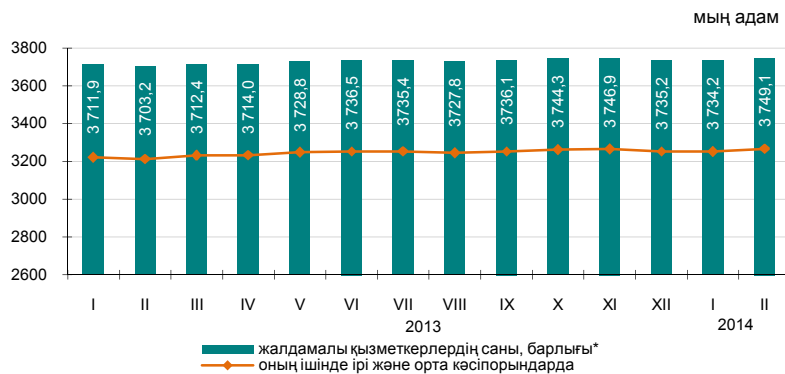

2014 жылғы ақпанда кәсіпорындардағы (ұйымдардағы)* жалдамалы қызметкерлердің саны 3749,1 мың адамды құрады, оның ішінде ірі және орта кәсіпорындарда – 3266,7 мың адам.

2014 жылғы ақпанда ірі және орта кәсіпорындарға 68,3 мың адам қабылданды. Әр түрлі себептермен 66,5 мың адам жұмыстан шықты. Бір қызметкер 153,7 сағат жұмыс істеді.

2014 жылғы қаңтардың соңына ірі және орта кәсіпорындарда 31 мың бос орын толтырылмады (жалдамалы қызметкерлердің санына 1%).

	2014 жылғы ақпан		
	мың адам	2014 жылғы қаңтарға пайызбен	2013 жылғы ақпанға пайызбен
Барлығы*	3 749,1	100,4	101,2
оның ішінде ірі және орта кәсіпорындарда	3 266,7	100,5	101,7

Экономикалық қызметтің жекелеген түрлері бойынша ірі және орта кәсіпорындарда жұмыспен қамтылған жалдамалы қызметкерлердің бары және қозғалысы

	2014 жылғы ақпан				мың адам
	жалдамалы қызметкерлер саны	қабылданған қызметкерлер	жұмыстан шыққан қызметкерлер	одан қысқартылуы мен таратылуына байланысты	
Барлығы	3 266,7	68,3	66,5	1,9	
Ауыл, орман және балық шаруашылығы	98,1	1,5	2,0	0,0	
Өнеркәсіп	721,0	11,9	14,6	0,3	
Құрылыс	207,4	9,0	9,3	0,2	
Көтерме және бөлшек сауда; автомобильдерді және мотоциклдерді жөндеу	180,5	9,7	8,9	0,5	
Көлік және қоймалау	228,8	3,4	4,0	0,3	
Қаржы және сақтандыру қызметі	92,7	2,8	2,7	0,0	
Кәсіби, ғылыми және техникалық қызмет	95,2	2,0	2,0	0,0	
Әкімшілік және қосалқы қызмет көрсету саласындағы қызмет	125,7	5,7	5,4	0,1	
Мемлекеттік басқару және қорғаныс; міндетті әлеуметтік қамтамасыз ету	257,4	3,8	3,5	0,2	
Білім беру	694,6	5,5	4,2	0,1	
Денсаулық сақтау және әлеуметтік қызметтер	368,3	7,2	5,2	0,0	
Қызметтің өзге де түрлері	196,8	5,6	4,7	0,2	

2014 жылғы ақпандағы кәсіпорындарда (ұйымдарда) жалдамалы қызметкерлердің өңірлер бойынша саны*

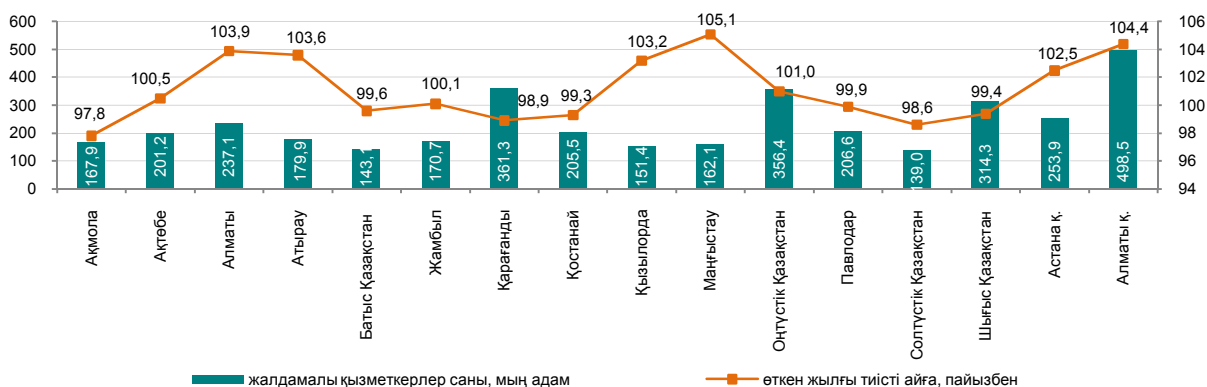

* Кәсіпкерлік қызметпен айналысатын ШҚ қызметкерлері есебінсіз.

4.2 ЖҰМЫССЫЗДЫҚ ЖӘНЕ ЖҰМЫСПЕН ҚАМТУ

(СА және ЕХӘҚМ деректері бойынша)

	Жұмыссыздық деңгейі, пайызбен	Жастар жұмыссыздығының деңгейі, пайызбен	
		15-24 ¹⁾	15-28 ²⁾
2013 жыл			
I тоқсан	5,3	3,9	5,8
II тоқсан	5,2	3,8	5,9
III тоқсан	5,2	3,9	5,4
IV тоқсан	5,2	4,0	5,0
2014			
I тоқсан ³⁾	5,1	3,9	4,8
Наурыз ⁴⁾	5,1	-	-

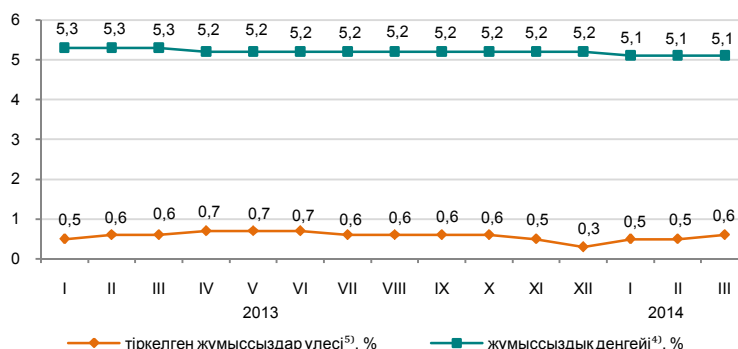

ХЕҰ әдіснамасы бойынша анықталатын жұмыссыздар саны, 2014 жылғы наурызда бағалау бойынша 463,5 мың адамды, жұмыссыздық деңгейі – 5,1% құрады. Жұмыссыздар ретінде ЕХӘҚМ жұмыспен қамту органдарында 52,3 мың адам ресми тіркелген (тіркелген жұмыссыздар үлесі – 0,6%)⁵⁾.

Бағалау бойынша жасырын жұмыссыздық деңгейі 2014 жылғы 1 наурызға экономикалық тұрғыдан белсенді халықтың 0,5%-ын (43,8 мың адам) құрады.

«Жұмыспен қамту 2020 жол картасы» бойынша 2014 жылғы 1 наурызға әлеуметтік келісімшартқа 13,4 мың адам қол қойған, оның ішінде жұмыссыздар 77,1%, өз бетінше жұмыспен қамтылғандар 18,6% құрады.

	2014 жылғы I тоқсан ³⁾		
	мың адам	2013 жылғы IV тоқсанға пайызбен	2013 жылғы I тоқсанға пайызбен
Экономикалық тұрғыдан белсенді халық	9 051,1	100,1	100,3
Жұмыспен қамтылған халық	8 587,1	100,1	100,5
жалдамалы қызметкерлер	6 022,3	100,7	101,9
өз бетінше жұмыспен қамтылғандар	2 564,8	98,8	97,3
жұмыспен нәтижелі қамтылғандар	1 709,5	102,2	111,4
жұмыспен нәтижесіз қамтылғандар	855,3	92,7	77,8
Жұмыссыздар	464,0	99,5	97,8
Экономикалық тұрғыдан енжар халық	3 649,9	102,3	101,7

өткен айға пайызбен (бағалау)

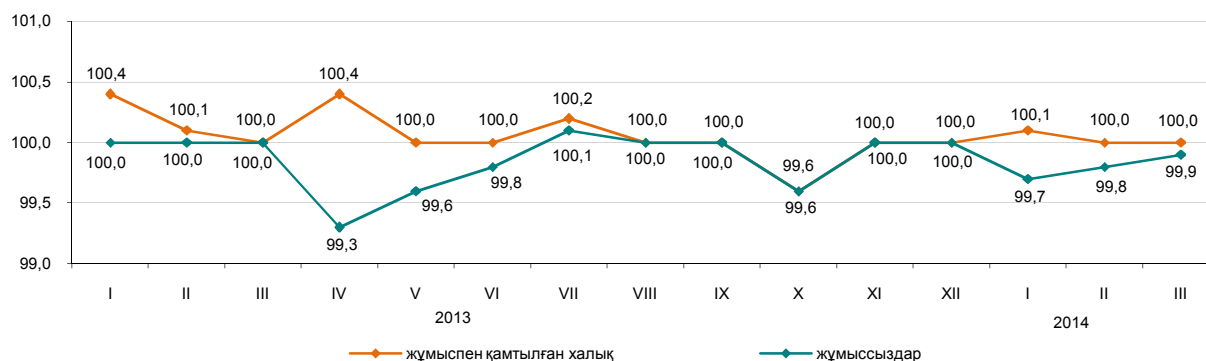

	2014 жылғы наурыз ⁵⁾		«Жұмыспен қамту 2020 жол картасы» іс-шаралары бойынша, адам:	2014 жылғы 1 наурызға
	мың адам	2014 жылғы ақпанға пайызбен		
Еңбек делдалдығына өтінішпен келгендер саны	23,7	87,5	Қатысу мәселелерімен хабарласқан адамдар саны	15 917
Жұмысқа орналастырылған азаматтар саны	11,2	109,2	Қатысуға өтініш берген адамдар саны	14 188
Кәсіби даярлауға немесе қайта даярлауға, біліктілігін арттыруға жіберілгендер	1,7	1,5 есе	Әлеуметтік келісімшартқа қол қойған адамдар саны	13 448
Қоғамдық жұмыстарға қатысқандар	8,2	99,1	оның ішінде:	
			өз бетінше жұмыспен қамтылғандар	2 504
			жұмыссыздар	10 372
			жастар (16-29 жас)	7 063
			әйелдер	7 057

¹⁾ Халықтың жұмыспен қамтылуын іріктеп зерттеу деректері.

²⁾ Халықаралық еңбек ұйымының стандарттарына сәйкес.

³⁾ «Қазақстан Республикасындағы мемлекеттік жастар саясаты туралы» Қазақстан Республикасының Заңына сәйкес.

⁴⁾ Бағалау.

⁵⁾ «Жұмыспен қамту 2020 жол картасына» қатысатындар құрамына енгізілген тұлғалардың есебінсіз.

4.3 ЕҢБЕКАҚЫ ТӨЛЕУ

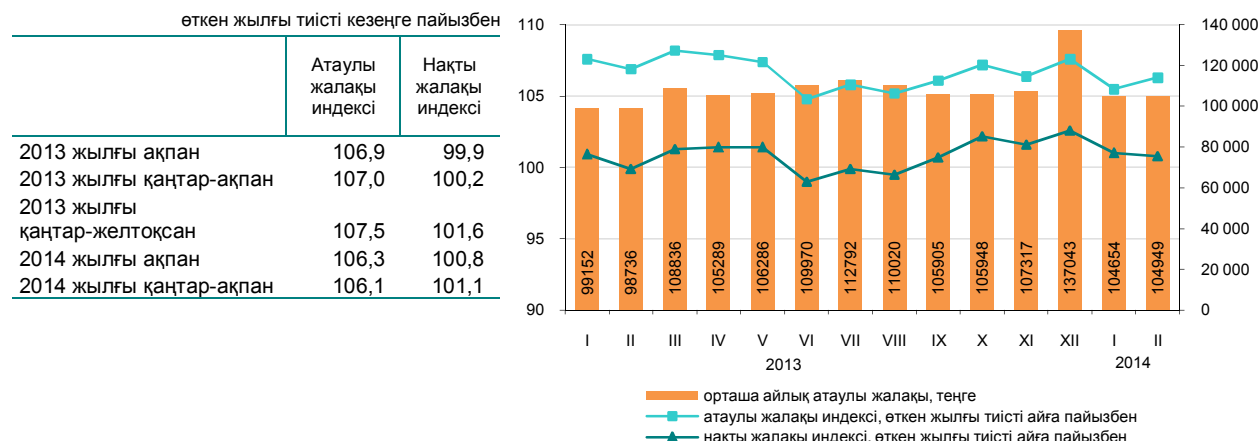

	Орташа айлық атаулы жалақы, теңге	Орташа республикалық деңгейге пайызбен	Өткен жылғы тиісті айға пайызбен	
			атаулы жалақы индексі	нақты жалақы индексі
Экономикалық қызметтің барлық түрлері бойынша	104 949	100,0	106,3	100,8
Ауыл, орман және балық шаруашылығы	51 828	49,4	110,1	104,4
Өнеркәсіп	130 410	1,2 есе	107,2	101,7
Құрылыс	116 378	110,9	111,3	105,6
Көтерме және бөлшек сауда; автомобильдерді және мотоциклдерді жөндеу	108 594	103,5	113,0	107,2
Көлік және қоймалау	141 874	1,4 есе	119,7	113,5
Тұру және тамақтану бойынша қызметтер	92 536	88,2	111,1	105,4
Ақпарат және байланыс	141 809	1,4 есе	103,5	98,2
Қаржы және сақтандыру қызметі	194 802	1,9 есе	96,5	91,6
Жылжымайтын мүлікпен жасалатын операциялар	88 158	84,0	99,8	94,7
Кәсіби, ғылыми және техникалық қызмет	202 050	1,9 есе	105,8	100,4
Әкімшілік және қосалқы қызмет көрсету саласындағы қызмет	100 548	95,8	105,6	100,2
Мемлекеттік басқару және қорғаныс; міндетті әлеуметтік қамтамасыз ету	97 700	93,1	102,8	97,5
Білім беру	67 051	63,9	102,1	96,9
Денсаулық сақтау және әлеуметтік қызметтер	76 419	72,8	104,3	99,0
Өнер, ойын-сауық және демалыс	77 054	73,4	102,1	96,9
Өзге де қызметтер түрлерін ұсыну	164 136	1,6 есе	97,2	92,2

2014 жылғы ақпанда бір қызметкердің орташа айлық атаулы жалақысы 104949 теңгені, ірі және орта кәсіпорындарында 109492 теңгені құрады.

2014 жылғы 1 қаңтардан бастап ең төменгі жалақы 19966 теңге мөлшерінде белгіленген.

Орташа айлық жалақы

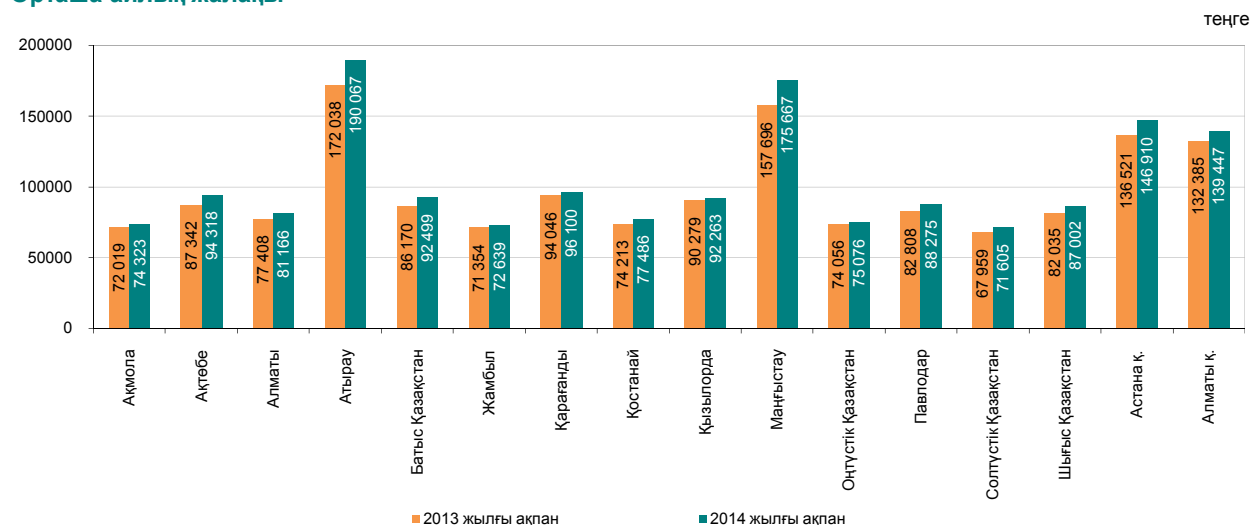

5. БАҒАЛАР

5.1 ТҰТЫНУ БАҒАСЫНЫҢ ИНДЕКСІ

кезең соңына, өткен жылғы желтоқсанға пайызбен	
2013 жыл.....	104,8
өткен айға пайызбен	
2013 жылғы наурыз.....	100,2
2014 жылғы наурыз	101,0

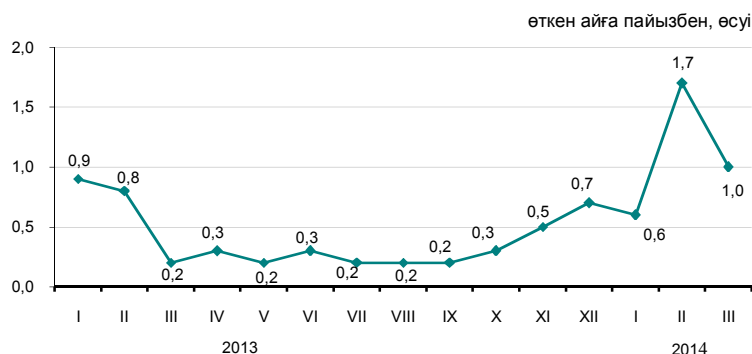

Ағымдағы жылғы наурызда бағаның жаңа жиналған көкөністерге 7,5%, картопқа – 6,8%, құмшекерге – 6%, жаңа жиналған жемістерге – 4%, мейекті ірімшікке – 3,7%, сүзбеге, балық және теңіз өнімдеріне – 1,8%-дан, күрішке – 1,7%, сұлы жармаға – 1,4%, шұжық, ет өнімдеріне – 1,2% өсуі, олардың жұмыртқаға 2,8%, қарақұмық жармаға – 1,5% төмендеуі белгіленді.

Баға автомобильдерге 1,9%, жиназдар және үйге қажетті заттар – 1,8%, тұрғын жайларды жөндеуге арналған материалдар – 1,7%, жеке пайдалануға арналған тауарлар – 1,6%, жуғыш және тазалағыш құралдар – 1,4%, фармацевтикалық өнімдер – 1,3% өсті.

Бағаның деңгейі алыс қашықтыққа қатынайтын жолаушылардың темір жол көлік жолақысына 4,3%, шаштараздар мен жеке қызмет көрсету орындарының қызметтеріне – 3,5%, денсаулық сақтау – 2%, мейрамханалар мен қонақ үйлер – 0,8% жоғары болды.

	2014 жылғы наурыз				2014 жылғы қаңтар-наурыз 2013 жылғы қаңтар-наурызға
	2014 жылғы ақпанға	2013 жылғы желтоқсанға	2013 жылғы наурызға	2010 жылғы желтоқсанға	
Тауарлар мен қызметтер	101,0	103,3	106,2	123,1	105,4
Азық-түлік тауарлары	101,3	103,3	105,5	122,6	104,5
Азық-түлік емес тауарлар	101,0	103,2	106,0	116,2	104,8
Ақылы қызметтер	100,5	103,3	107,3	130,9	106,9

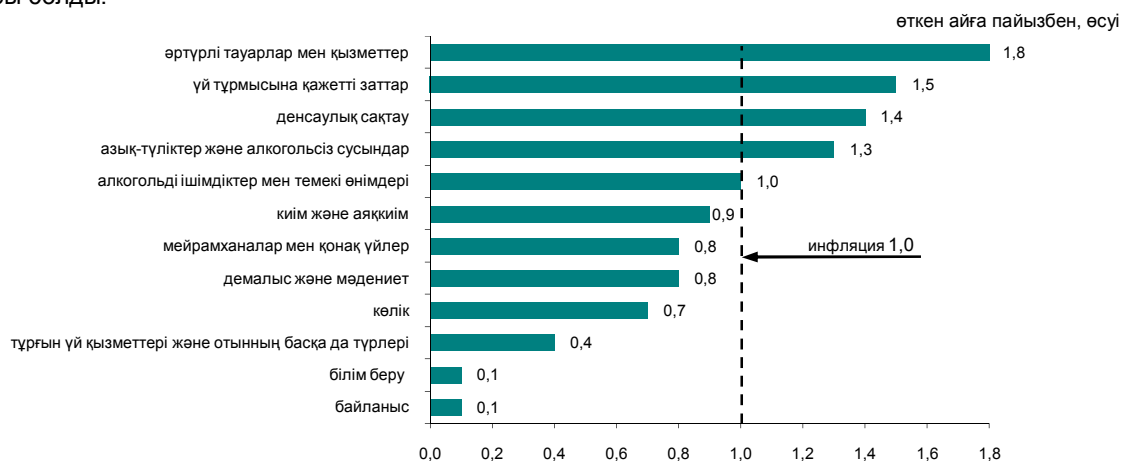

	2014 жылғы наурыз				2014 жылғы қаңтар-наурыз 2013 жылғы қаңтар-наурызға
	2014 жылғы ақпанға	2013 жылғы желтоқсанға	2013 жылғы наурызға	2010 жылғы желтоқсанға	
Тұтыну бағасының индексі	101,0	103,3	106,2	123,1	105,4
Тұтыну бағасының базалық индексі	100,8	102,8	106,1	123,1	105,4
Халық топтары үшін бағалардың					
ақшалай табыстары ең аз	101,0	103,2	105,9	122,7	105,1
ақшалай табыстары ең көп	101,0	103,3	106,4	122,4	105,5

5.2 ӨНДІРУШІ КӘСІПОРЫНДАР БАҒАСЫНЫҢ ИНДЕКСІ

Өнеркәсіп өнімдеріне

кезең соңына, өткен жылғы желтоқсанға пайызбен	
2013 жыл.....	99,5
өткен айға пайызбен	
2013 жылғы наурыз.....	100,0
2014 жылғы наурыз.....	108,1

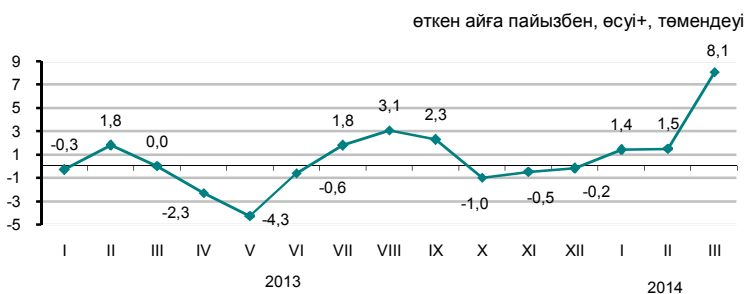

Өндірістік-техникалық мақсаттағы сатып алынған өнімдерге

кезең соңына, өткен жылғы желтоқсанға пайызбен	
2013 жыл.....	97,9
өткен айға пайызбен	
2013 жылғы наурыз.....	101,0
2014 жылғы наурыз.....	103,5

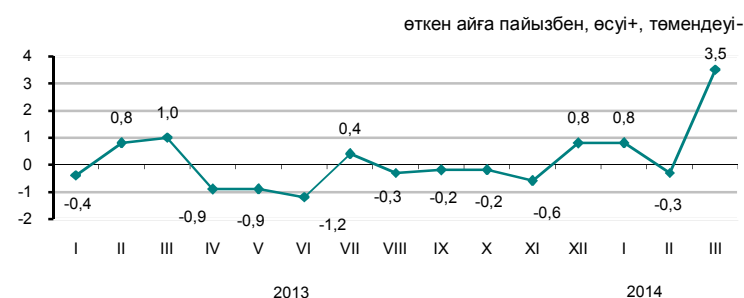

Ағымдағы жылғы наурызда бағаның газ конденсатына - 16,5%, табиғи газға - 15,2%, мұнайға - 11%, сұйытылған пропан мен бутанға - 6,6%, металл кендеріне - 4,5%, отындық мазутқа - 3,1%, көмірге - 2,9% жоғарылауы тіркелді.

Бір айда баға өңделмеген алюминийге 15,2%, ферроқорытпаларға - 11,4%, асыл металдарға - 9,4%, қара металдар илегіне - 7,7%, мысқа - 6,6% жоғарылады, мырышқа - 3,9% төмендеді.

Қант 10,8%, бидай ұны - 5,4%, күріш - 3,8%, макарон өнімдері - 3,2%, балық - 2,1%, шай - 1,8%, құс еті - 1,6%, нан - 1,5%, сүт өнімдері - 1,4%, жармалар - 0,8% қымбаттады.

	2014 жылғы наурыз				2014 жылғы қаңтар-наурыз 2013 жылғы қаңтар-наурызға
	2014 жылғы ақпанға	2013 жылғы желтоқсанға	2013 жылғы наурызға	2010 жылғы желтоқсанға	
Өнеркәсіп - барлығы	108,1	111,3	109,1	136,0	103,7
Өндірілген өнім	108,7	111,9	109,1	137,0	103,4
Өндірістік сипаттағы қызметтер	100,9	104,0	108,7	126,0	108,1
Базалық индекс (мұнай мен металдар бағасының өзгеруі есебінсіз)	104,8	106,4	107,4	123,9	104,6

Экономикалық қызмет түрлері бойынша

	пайызбен							
	2014 жылғы наурыз							
	2014 жылғы ақпанға		2013 жылғы желтоқсанға		2013 жылғы наурызға		2010 жылғы желтоқсанға	
өнеркәсіп өнімдеріне	сатып алынған өнімдерге	өнеркәсіп өнімдеріне	сатып алынған өнімдерге	өнеркәсіп өнімдеріне	сатып алынған өнімдерге	өнеркәсіп өнімдеріне	сатып алынған өнімдерге	
Кен өндіру өнеркәсібі және карьерлерді қазу	110,7	99,9	114,1	102,1	111,0	109,0	145,4	151,9
Өңдеу өнеркәсібі	104,0	104,5	106,2	103,7	104,4	97,8	114,9	113,3
Электрмен жабдықтау, газ, бу беру және ауа баптау	100,1	100,8	105,7	107,6	108,8	110,3	143,0	141,6
Сумен жабдықтау; көріз жүйесі, қалдықтардың жиналуын және таратылуын бақылау	100,5	...	104,1	...	114,7	...	148,9	...

Энергия ресурстарының түрлері бойынша

	2014 жылғы наурыз				2014 жылғы қаңтар-наурыз 2013 жылғы қаңтар-наурызға
	2014 жылғы ақпанға	2013 жылғы желтоқсанға	2013 жылғы наурызға	2010 жылғы желтоқсанға	
Энергия ресурстары, барлығы	110,4	114,3	111,3	150,0	104,7
Шикізаттық энергия ресурстары	111,7	115,5	111,9	151,7	104,5
Мұнай өнімдері	103,2	106,1	108,8	134,0	104,6
Электр энергиясы	100,2	107,5	109,1	150,7	109,3

5.3 АУЫЛ, ОРМАН ЖӘНЕ БАЛЫҚ ШАРУАШЫЛЫҒЫНДАҒЫ БАҒА ИНДЕКСІ

Ауыл шаруашылық өніміне

кезең соңына, өткен жылғы желтоқсанға пайызбен

2013 жыл.....	93,0
өткен айға пайызбен	
2013 жылғы наурыз.....	100,4
2014 жылғы наурыз.....	101,6

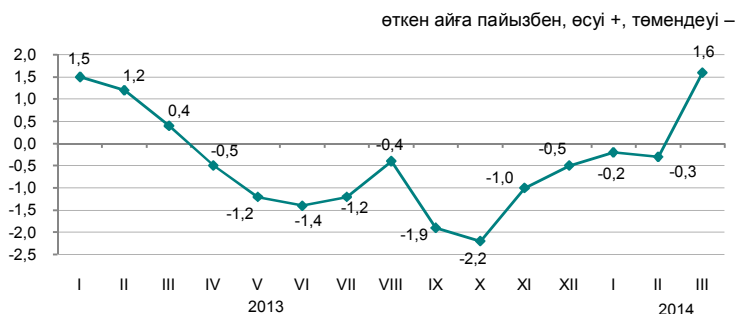

2014 жылғы наурызда өткен аймен салыстырғанда баға бидайға 2,4%, жүгеріге - 1,2%, арпаға - 1,1% өсті.

Көкөніс өнімі 5,2% қымбаттады. Баға қырыққабатқа 6,5%, басты пиязға - 4,5%, сәбізге - 3,3%, асханалық қызылшаға - 1,7%, картопқа - 4,6%, күнбағыс тұқымына - 0,1% өсті.

Құс еті 2,6%, ірі қара мал еті - 0,9%, жылқы және қой еті - 0,3%-дан, шошқа еті - 0,1% қымбаттады. Баға шикі сүтке 0,7%, жұмыртқаға - 0,3% өсті.

	2014 жылғы наурыз				2014 жылғы қаңтар-наурыз 2013 жылғы қаңтар-наурызға
	2014 жылғы ақпанға	2013 жылғы желтоқсанға	2013 жылғы наурызға	2010 жылғы желтоқсанға	
Ауыл шаруашылық өнімі	101,6	101,1	91,1	113,1	90,9
Өсімдік шаруашылығы өнімі	102,1	101,7	84,8	101,8	84,2
Мал шаруашылығы өнімі	100,9	100,2	100,4	124,5	100,7
Орман шаруашылығы өнімі және қызметтері	100,0	100,7	101,6	110,9	101,7
Балық шаруашылығы өнімі	100,3	102,2	106,9	117,8	107,0

өткен айға пайызбен, өсуі +, төмендеуі -

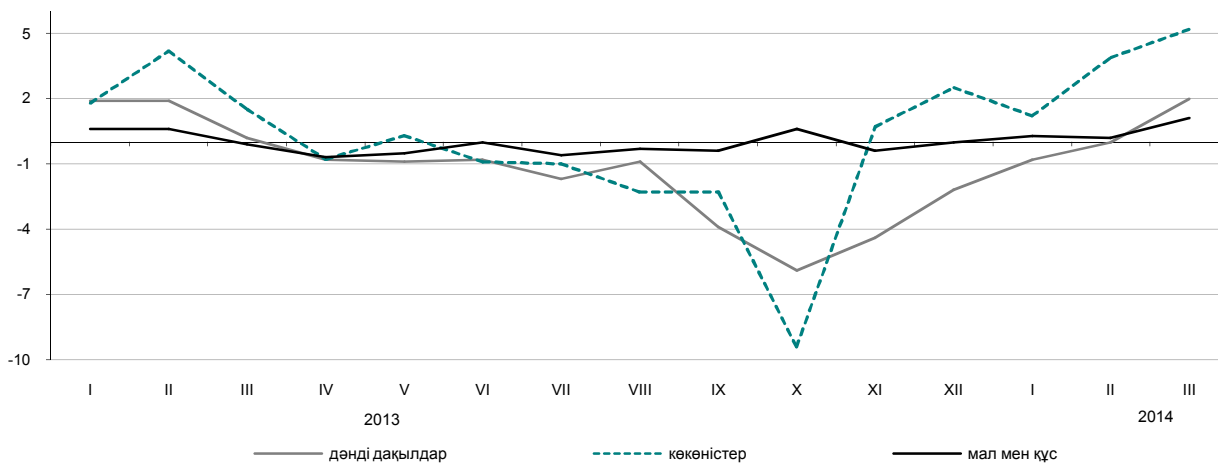

Ауыл шаруашылық өнімдерінің түрлері бойынша

	2014 жылғы наурыз				2014 жылғы қаңтар-наурыз 2013 жылғы қаңтар-наурызға
	2014 жылғы ақпанға	2013 жылғы желтоқсанға	2013 жылғы наурызға	2010 жылғы желтоқсанға	
Бидай	102,4	101,7	78,0	96,1	77,4
Арпа	101,1	99,6	89,7	124,3	90,1
Сұлы	99,8	96,7	98,6	119,7	100,5
Қарақұмық	100,0	80,9	71,8	52,7	73,7
Картоп	104,6	107,2	98,4	91,2	95,5
Ірі қара мал	100,9	101,0	97,4	134,5	96,9
Жылқы	100,3	102,0	101,8	133,0	101,8
Қой	100,3	100,7	104,9	161,8	105,3
Шошқа	100,1	100,8	102,7	109,1	102,9
Құс	102,6	104,1	98,3	104,8	96,4
Шикі сүт	100,7	106,0	106,3	128,6	105,0
Жұмыртқа	100,3	84,7	94,1	94,2	101,8

5.4 ҚҰРЫЛЫСТАҒЫ БАҒА ИНДЕКСІ

кезең соңына, өткен жылғы желтоқсанға пайызбен
 2013 жыл..... 103,3
 өткен айға пайызбен
 2013 жылғы наурыз..... 100,3
 2014 жылғы наурыз..... 100,6

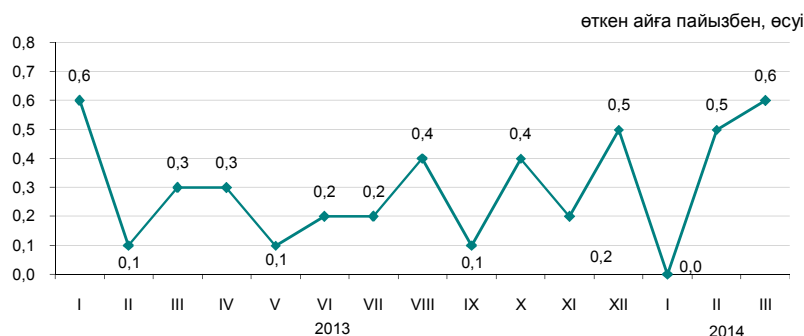

Технологиялық құрылым элементтері бойынша

Ағымдағы жылғы наурызда пластмассадан жасалған құрылыс бұйымдарының бағасы 2,6%, силикат және қож кірпіштер – 1%, ағаш материалдары – 0,9%, жайма болат – 0,7%, ғаныш картон – 0,5%, қиыршықтас – 0,2% өсті.

Ағаш құрылыс конструкциялары 0,9%, қаптама қыш кірпіштер – 0,6%, линолеум – 0,4% арзандады.

	2014 жылғы наурыз				2014 жылғы қаңтар-наурыз 2013 жылғы қаңтар-наурызға
	2014 жылғы ақпанға	2013 жылғы желтоқсанға	2013 жылғы наурызға	2010 жылғы желтоқсанға	
Технологиялық құрылымның барлық элементтері	100,6	101,1	103,5	115,2	103,1
Құрылыс-монтаж жұмыстары	100,8	101,1	103,8	116,3	103,3
Машиналар мен жабдықтар	100,2	101,3	101,7	112,2	101,7
Өзге де жұмыстар мен шығындар	100,4	100,9	103,7	114,0	103,5

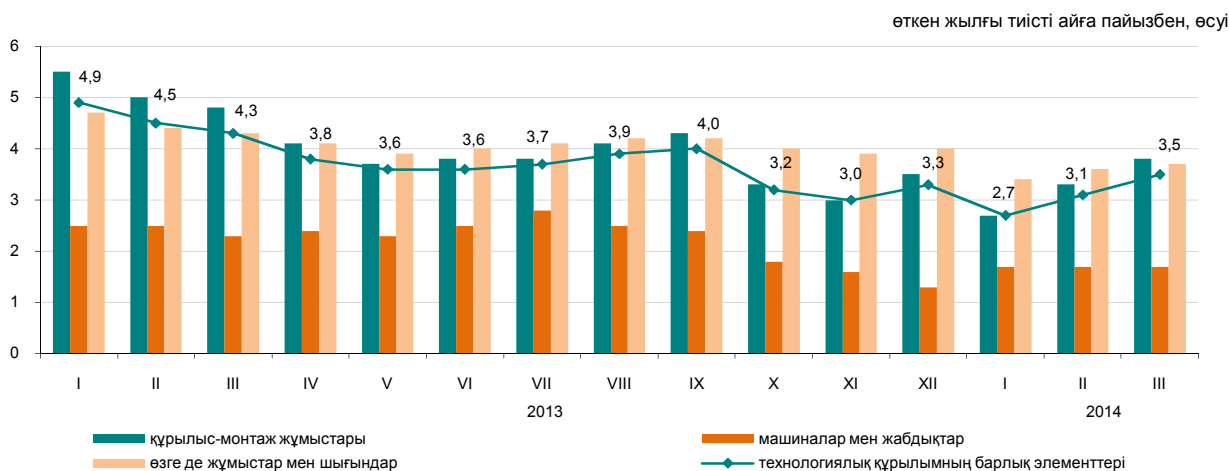

Құрылыс материалдарының түрлері бойынша

	2014 жылғы наурыз				2014 жылғы қаңтар-наурыз 2013 жылғы қаңтар-наурызға
	2014 жылғы ақпанға	2013 жылғы желтоқсанға	2013 жылғы наурызға	2010 жылғы желтоқсанға	
Кен өндіру өнеркәсібінің өнімдері	100,1	100,6	103,5	110,3	103,5
Сүрек және сүректен жасалған бұйымдар	100,3	100,6	101,7	104,9	101,5
Бояулар, лактар және соған ұқсас жабындар	100,0	100,5	103,3	108,5	103,2
Қыш тақтайшалар және тақталар	99,1	99,4	101,3	105,5	102,1
Портландцемент	100,2	100,4	100,8	109,4	100,7
Құрылыстық мақсатқа арналған бетоннан жасалған бұйымдар	100,5	100,6	102,6	105,7	101,8
Бетондар мен ерітінділер	100,9	101,1	106,3	110,9	105,9
Негізгі қара металдар	101,6	101,6	100,4	100,6	99,1
Жиналмалы құрылыс металл конструкциялары	100,0	100,3	100,4	107,0	99,7

5.5 ТҰРҒЫН ҮЙ НАРЫҒЫНДАҒЫ БАҒА

Жаңа тұрғын үйлерді сату бағасының өзгеруі

кезең соңына, өткен жылғы желтоқсанға пайызбен

2013 жыл..... 109,6

өткен айға пайызбен

2013 жылғы наурыз..... 100,1

2014 жылғы наурыз..... 102,1

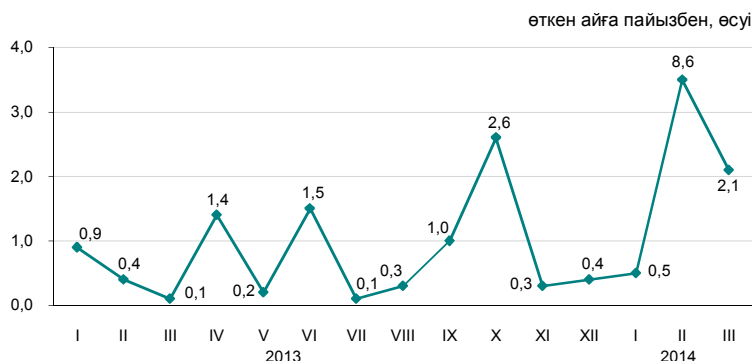

Абаттандырылған тұрғын үйлерді алып сату бағасының өзгеруі

кезең соңына, өткен жылғы желтоқсанға пайызбен

2013 жыл..... 113,8

өткен айға пайызбен

2013 жылғы наурыз..... 100,6

2014 жылғы наурыз..... 101,6

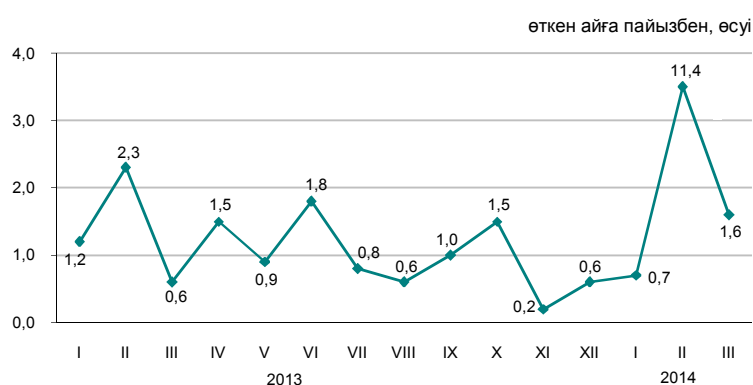

2014 жылғы наурызда республика бойынша орта есеппен жаңа тұрғын үйлерді сату бағалары 2,1%, абаттандырылған тұрғын үйлерді алып сату – 1,6% өсті.

	1 шаршы метрінің бағасы, теңге	2014 жылғы наурыз				2014 жылғы қаңтар-наурыз 2013 жылғы қаңтар-наурызға
		2014 жылғы ақпанға	2013 жылғы наурызға	2013 жылғы желтоқсанға	2010 жылғы желтоқсанға	
Жаңа тұрғын үйлерді сату	218 481*	2,1	20,4	11,5	46,6	15,9
Абаттандырылған тұрғын үйлерді алып сату	167 885	1,6	24,5	13,9	58,0	20,4

* Бастапқы, таза өрленген пәтерлердің жалпы ауданының бір шаршы метрінің бағасы.

Тұрғын үй нарығындағы бағаның өзгеруі

кезең соңына, 2000 жылғы желтоқсанға пайызбен

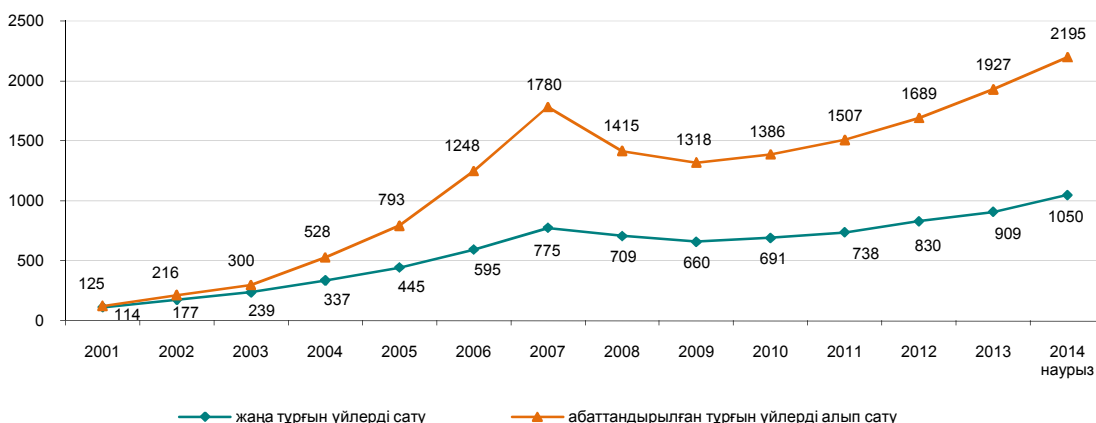

5.6 КӨТЕРМЕ САУДАДА САТУ БАҒАСЫНЫҢ ИНДЕКСІ

кезең соңына, өткен жылғы желтоқсанға пайызбен

2013 жыл.....102,8

өткен айға пайызбен

2013 жылғы наурыз.....100,6

2014 жылғы наурыз.....100,9

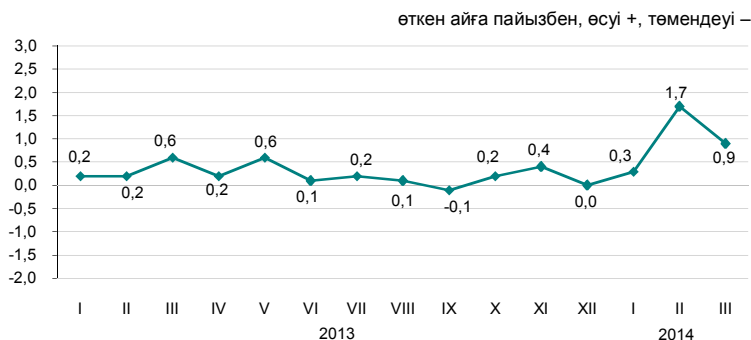

2014 жылғы наурызда көтерме саудада сату бағасы картопқа – 12,6%, жұмыртқаға – 5,9%, қантқа – 4,2%, күрішке – 3,1%, шұжық өнімдеріне – 3%, сары майға – 2,6%, макарон өнімдеріне – 2,3%, кофе мен шайға – 2%-дан, мазутқа – 1,8%, бензинге – 0,6% жоғарылауы, олардың құс етіне – 1,1% төмендеуі белгіленді.

	2014 жылғы наурыз				2014 жылғы қаңтар-наурыз 2013 жылғы қаңтар-наурызға
	2014 жылғы ақпанға	2013 жылғы наурызға	2013 жылғы желтоқсанға	2010 жылғы желтоқсанға	
Тауарлар мен өнімдер - барлығы	0,9	4,8	2,9	19,4	4,1
Тұтыну тауарлары	1,3	5,9	4,4	16,7	4,6
Аралық тұтыну өнімі	0,4	4,1	1,6	24,0	4,0
Өндіріс құралдары	1,7	4,2	4,9	8,2	2,0

Түпкілікті мақсат бойынша жіктелген тауарлар

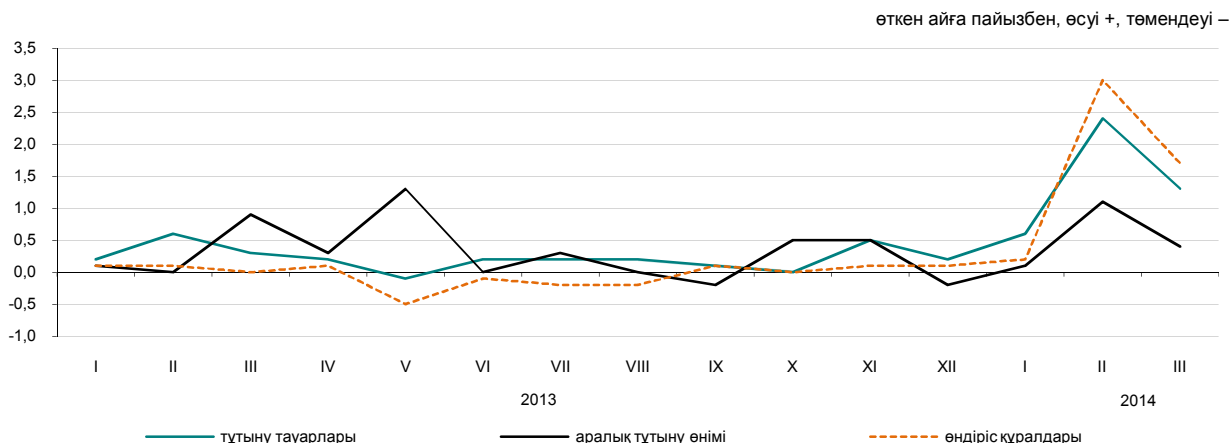

Негізгі топтар бойынша

	2014 жылғы наурыз				2014 жылғы қаңтар-наурыз 2013 жылғы қаңтар-наурызға
	2014 жылғы ақпанға	2013 жылғы наурызға	2013 жылғы желтоқсанға	2010 жылғы желтоқсанға	
Жаңа піскен жемістер мен көкөністер	4,4	1,7	11,4	8,2	-2,7
Ет және ет өнімдері	0,2	-3,2	0,3	24,0	-3,5
Сүт өнімдері, жұмыртқа, майлар мен тоң майлар	1,0	3,9	1,9	15,2	3,6
Қант, шоколад, кондитерлік өнімдер	2,0	4,4	4,5	6,0	2,3
Ұн мен жармалар	1,0	-3,2	3,3	12,7	-4,1
Кофе, шай, какао және дәмдеуіштер	1,9	4,0	3,1	10,1	2,5
Автомобильдерге арналған бөлшектер мен жабдықтар	0,9	4,8	3,3	15,1	3,9
Ыдыстар мен тазалағыш құралдар	1,2	6,4	6,1	16,9	4,5
Фармацевтикалық және медициналық тауарлар және дәрі-дәрмектер	2,2	8,9	5,1	22,3	7,4
Қатты, сұйық және газ тәрізді отын	0,4	5,3	1,4	27,2	4,7
Химиялық тауарлар	0,1	4,9	0,7	18,8	4,5
Шиналар	0,4	0,8	2,7	22,3	-0,3

5.7 ЗАҢДЫ ТҰЛҒАЛАРҒА КӨРСЕТІЛГЕН ЖҮК КӨЛІГІ ЖӘНЕ ПОЧТАЛЫҚ, КУРЬЕРЛІК ЖӘНЕ БАЙЛАНЫС ҚЫЗМЕТТЕРІНЕ ТАРИФТЕРДІҢ ИНДЕКСІ

Жүк көлігі қызметтеріне

кезең соңына, өткен жылғы желтоқсанға пайызбен	
2013 жыл.....	102,4
өткен айға пайызбен	
2013 жылғы наурыз.....	100,0
2014 жылғы наурыз.....	102,6



Жүк көлігінің түрлері бойынша

2014 жылғы наурызда өткен аймен салыстырғанда құбыр көлігімен мұнай және газ тасымалдау бойынша қызметтерге тарифтердің 5,6% жоғарылауы белгіленген.

Автомобиль көлігімен жүк тасымалдау тарифтері 0,6% артты.

Теміржол, әуе, ішкі су көліктері түрлерінің тарифтері өзгерген жоқ.

	2014 жылғы наурыз				пайызбен 2014 жылғы қаңтар-наурыз 2013 жылғы қаңтар-наурызға
	2014 жылғы ақпанға	2013 жылғы желтоқсанға	2013 жылғы наурызға	2010 жылғы желтоқсанға	
Жүк көлігі	102,6	113,0	113,6	156,1	111,2
Автомобиль	100,6	102,0	101,5	112,3	101,3
Теміржол	100,0	105,7	105,7	150,0	105,7
Әуе	100,0	100,0	100,0	104,4	100,0
Құбыр	105,6	122,9	124,5	163,8	119,1
Ішкі су	100,0	100,0	100,4	120,3	100,4

Почталық және курьерлік қызметтерге

кезең соңына, өткен жылғы желтоқсанға пайызбен	
2013 жыл.....	100,4
өткен айға пайызбен	
2013 жылғы наурыз.....	100,0
2014 жылғы наурыз.....	100,5

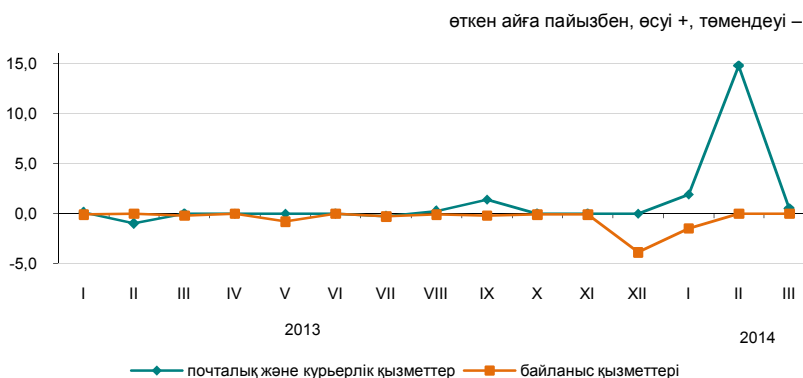

Байланыс қызметтеріне

2013 жыл.....	94,2
өткен айға пайызбен	
2013 жылғы наурыз.....	99,8
2014 жылғы наурыз.....	100,0

Почталық, курьерлік және байланыс қызметтерінің түрлері бойынша

	2014 жылғы наурыз				пайызбен 2014 жылғы қаңтар-наурыз 2013 жылғы қаңтар-наурызға
	2014 жылғы ақпанға	2013 жылғы желтоқсанға	2013 жылғы наурызға	2010 жылғы желтоқсанға	
Почталық және курьерлік қызметтері	100,5	117,6	119,2	122,8	113,3
Почталық қызметтері	100,0	137,0	141,1	165,2	129,7
Курьерлік қызметтері	101,0	103,1	103,3	97,5	101,6
Байланыс қызметтері	100,0	98,5	93,1	80,2	93,0
Жергілікті телефон байланысы	100,0	99,8	99,7	97,5	99,7
Қалааралық телефон байланысы	100,0	99,6	99,6	96,4	99,2
Сымды желілер арқылы Интернетке қатынауды ұсыну бойынша қызметтері	100,0	99,9	88,1	58,7	87,6
Жедел әрекетті байланыс қызметтері	100,0	100,0	100,1	95,2	100,1
Сымсыз желілер арқылы Интернетке қатынауды ұсыну бойынша қызметтер	100,0	99,0	88,9	81,5	88,4
Өзге де телекоммуникациялық қызметтер	100,0	96,2	89,1	89,1	89,1

5.8 СЫРТҚЫ САУДА БАҒАСЫНЫҢ ИНДЕКСІ

Өнімдердің экспорттық жеткізілімдері бағасының индексі

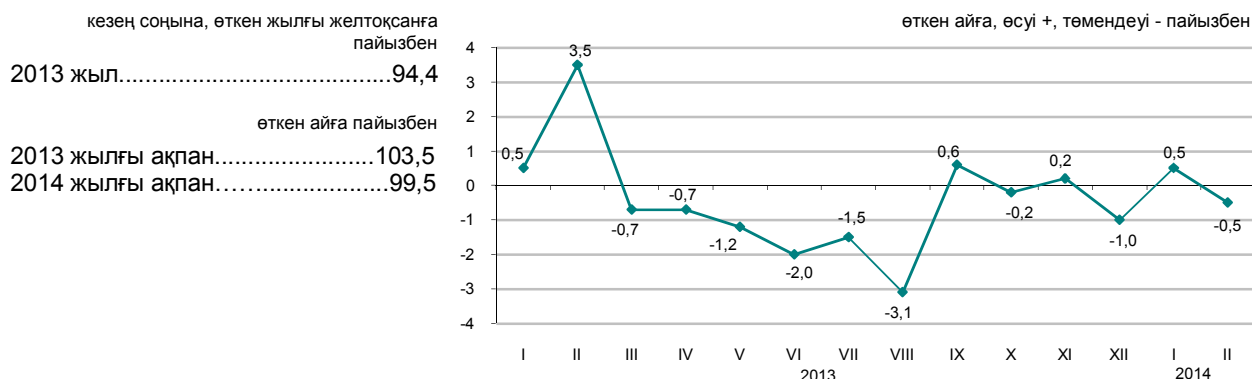

Өнімдердің импорттық түсімдері бағасының индексі

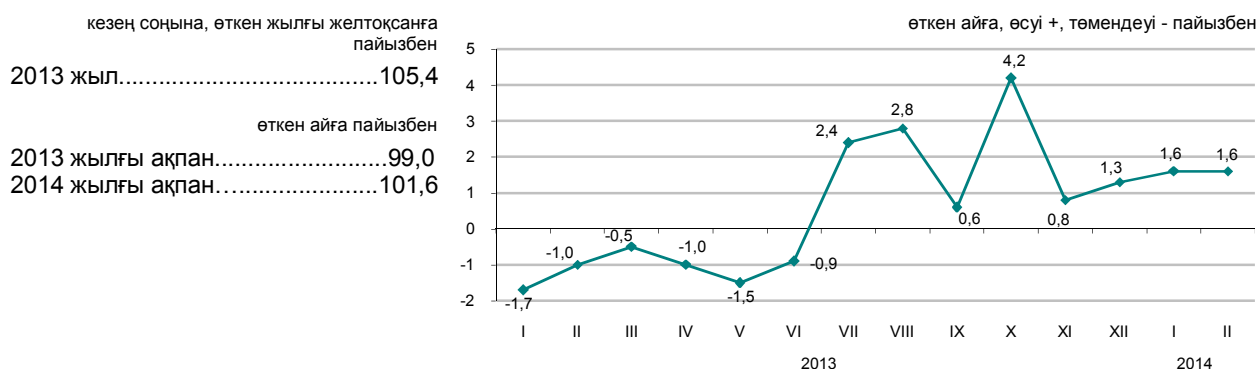

2014 жылғы ақпанда экспортталатын тауарлар бағасының көмірге - 16,7%, қорғасынға - 12,7%, бидайға - 0,2% төмендеуі, олардың табиғи газға 15,2%, мырышқа - 3,6%, ферро-қорытпаларға - 2,1%, мұнайға - 0,3% жоғарылауы тіркелді. Импортталатын өнімдерден шарап 41,9%, дәрі-дәрмектер - 27,7%, аяқкиім - 14,7%, кофе - 5,7% қымбаттады, өсімдік майы - 12%, маргарин - 10,8%, шай - 7,8%, қант - 7,7%, құс еті - 4,3% арзандады.

	2014 жылғы ақпан				2014 жылғы қаңтар-ақпан 2013 жылғы қаңтар-ақпанға
	2014 жылғы қаңтарға	2013 жылғы ақпанға	2013 жылғы желтоқсанға	2010 жылғы желтоқсанға	
Экспорт - барлығы	99,5	90,7	99,9	131,8	92,6
Шикізат	99,9	91,8	101,1	143,5	94,1
Жартылай дайын өнімдер	98,5	88,6	97,3	92,7	89,5
Дайын өнімдер	97,7	83,9	93,9	79,3	84,9
Импорт - барлығы	101,6	111,7	103,2	105,0	110,3
Шикізат	94,2	93,4	102,9	95,0	92,3
Жартылай дайын өнімдер	99,0	102,3	99,1	100,4	102,4
Дайын өнімдер	103,1	115,4	104,2	103,8	113,4

Өнімдердің топтары бойынша

	пайызбен							
	Экспорттық жеткізілімдер				Импорттық түсімдер			
	2014 жылғы ақпан				2014 жылғы ақпан			
	2014 жылғы қаңтарға	2013 жылғы ақпанға	2013 жылғы желтоқсанға	2010 жылғы желтоқсанға	2014 жылғы қаңтарға	2013 жылғы ақпанға	2013 жылғы желтоқсанға	2010 жылғы желтоқсанға
Балық және шаян тәрізділер, былқылдақ денелілер мен басқа да су омыртқасыздары	76,6	98,3	87,5	76,2	100,3	101,5	97,8	102,0
Сүт өнімдері, құс жұмыртқасы	100,0	171,9	100,0	122,8	93,9	106,8	93,6	106,4
Дәнді дақылдар	99,6	68,4	92,9	61,3	93,8	107,5	99,2	65,7
Қант және қанттан жасалған кондитерлік өнімдер	95,6	92,4	90,3	100,2	97,2	102,0	96,7	104,3
Алкогольді ішімдіктер және алкогольсіз сусындар	91,5	78,1	87,9	70,3	78,4	83,2	90,9	81,7
Минералды өнімдер	99,9	92,9	101,4	142,5	94,4	85,1	99,7	90,3
Қара және түсті металдар	97,7	87,8	97,3	87,8	101,9	113,6	101,9	116,6
Химия өнеркәсібі өнімдері	100,3	90,2	99,2	95,0	110,0	123,5	102,8	103,4
Пластмасса және одан жасалған бұйымдар	101,6	97,0	101,6	98,6	95,6	91,3	91,5	95,9
Тоқыма және тоқыма бұйымдар	96,1	105,1	96,4	143,9	98,7	104,9	94,7	109,3

6. ҰЛТТЫҚ ЭКОНОМИКА

6.1 ҚЫСҚА МЕРЗІМДІ ЭКОНОМИКАЛЫҚ ИНДИКАТОР

өткен жылдың тиісті айына пайызбен		
	2013	2014
Қаңтар	102,6	103,3
Ақпан	103,3	102,3
Наурыз	105,0	102,0
Сәуір	104,4	
Мамыр	104,1	
Маусым	104,8	
Шілде	105,0	
Тамыз	104,8	
Қыркүйек	106,6	
Қазан	106,3	
Қараша	109,6	
Желтоқсан	106,8	

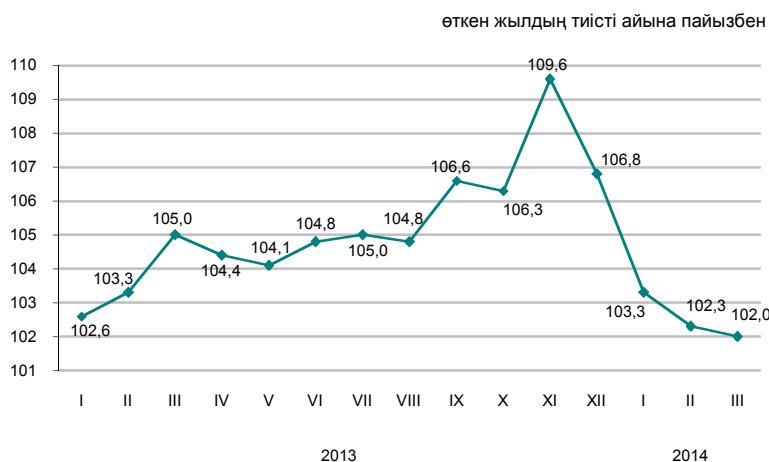

өткен жылдың тиісті кезеңіне пайызбен		
	2013	2014
Қаңтар	102,6	103,3
Қаңтар-ақпан	102,9	102,8
Қаңтар-наурыз	103,7	102,5
Қаңтар-сәуір	103,9	
Қаңтар-мамыр	103,9	
Қаңтар-маусым	104,1	
Қаңтар-шілде	104,2	
Қаңтар-тамыз	104,3	
Қаңтар-қыркүйек	104,6	
Қаңтар-қазан	104,8	
Қаңтар-қараша	105,1	
Қаңтар-желтоқсан	105,2	

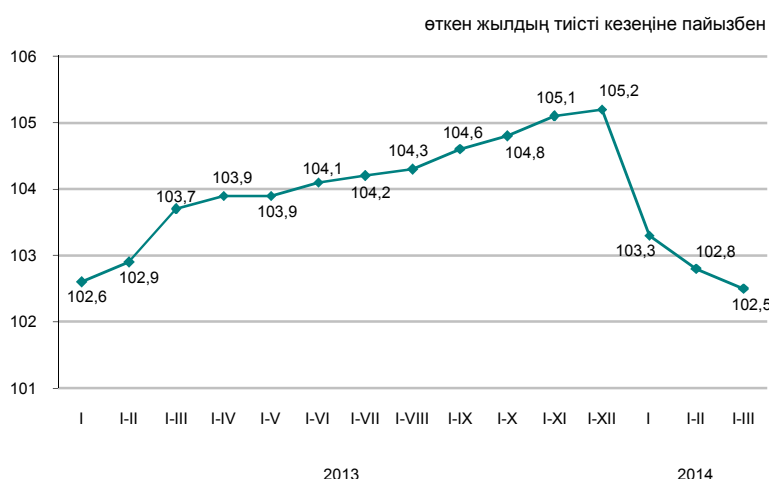

Қысқа мерзімді экономикалық индикатор – экономиканың даму үрдістерін сипаттайтын көрсеткіш. Оны есептеу жедел есептеуді қамтамасыз ету мақсатында жүзеге асырылады және ауыл шаруашылығы, өнеркәсіп, құрылыс, сауда, көлік және байланыс сияқты негізгі салалар бойынша шығарылым индекстерінің өзгеруіне негізделеді. Аталған салалардың ЖІӨ көлеміндегі үлесі 67-68%.

6.2 ЖАЛПЫ ІШКІ ӨНІМ

нақты көлем индексі, өткен жылғы тиісті кезеңге пайызбен	
2001 жыл.....	113,5
2002 жыл.....	109,8
2003 жыл.....	109,3
2004 жыл.....	109,6
2005 жыл.....	109,7
2006 жыл.....	110,7
2007 жыл.....	108,9
2008 жыл.....	103,3
2009 жыл.....	101,2
2010 жыл.....	107,3
2011 жыл.....	107,5
2012 жыл.....	105,0
2013 жылғы қаңтар-желтоқсан*.....	106,0



Тауарлар мен қызметтер өндірісі

2013 жылғы қаңтар-желтоқсанда жедел деректер бойынша ЖІӨ-нің құрылымында тауарлар өндірісі 40%, қызметтер өндірісі 52,6% құрады. ЖІӨ-нің өндірісінде негізгі үлесті – 29,6% өнеркәсіп және 15,8% - көтерме және бөлшек сауда; автомобильдерді және мотоциклдерді жөндеу алып отыр.

	өткен жылғы тиісті кезеңге пайызбен		
	2013 жылғы қаңтар-желтоқсан		
	жалпы қосылған құн, млрд. теңге	нақты көлем индексі	дефлятор
Тауарлар өндірісі	13 403,8	103,3	103,1
Қызметтер өндірісі	17 636,4	107,4	103,2

Экономикалық қызмет түрлері бойынша ЖІӨ

	Жалпы қосылған құн, млрд. теңге*	Нақты көлем индексі	Дефлятор	өткен жылғы тиісті кезеңге пайызбен
				ЖІӨ құрылымы, қорытындыға пайызбен
2013 жылғы қаңтар-желтоқсан				
Жалпы ішкі өнім	33 521,2	106,0	104,3	100,0
Ауыл, орман және балық шаруашылығы	1 509,9	110,8	102,5	4,5
Өнеркәсіп	9 905,1	102,3	103,7	29,6
Құрылыс	1 988,8	103,0	100,8	5,9
Көтерме және бөлшек сауда; автомобильдерді және мотоциклдерді жөндеу	5 300,3	112,7	101,7	15,8
Көлік және қоймалау	2 471,8	107,5	100,2	7,4
Тұру және тамақтану бойынша қызметтер	303,0	105,9	103,2	0,9
Ақпарат және байланыс	699,9	114,0	75,7	2,1
Қаржы және сақтандыру қызметі	986,4	106,3	141,6	2,9
Жылжымайтын мүлікпен жасалатын операциялар	2 846,0	101,4	105,5	8,5
Кәсіби, ғылыми және техникалық қызмет	1 524,2	106,1	104,0	4,5
Әкімшілік және қосалқы қызмет көрсету саласындағы қызмет	599,8	104,3	103,8	1,8
Мемлекеттік басқару және қорғаныс; міндетті әлеуметтік қамтамасыз ету	686,7	102,6	110,0	2,0
Білім беру	1 006,6	102,8	103,2	3,0
Денсаулық сақтау және әлеуметтік қызметтер	545,9	101,3	104,3	1,6
Өнер, ойын-сауық және демалыс	221,5	104,7	107,0	0,7
Өзге де қызметтер түрлерін ұсыну	428,2	110,3	105,0	1,3
Үй қызметшісін жалдайтын және өзі тұтыну үшін тауарлар мен қызметтер өндіретін үй шаруашылықтары қызметі	16,0	100,0	87,0	0,1
Жалпы қосылған құн	31 040,2	105,6	103,2	92,6
Өнімдерге салынған салықтар	2 481,0	112,1	120,3	7,4

* Жедел деректер.

ТҮПКІЛІКТІ ТҰТЫНУ ӘДІСІМЕН ЕСЕПТЕЛГЕН ЖАЛПЫ ІШКІ ӨНІМ

Түпкілікті тұтынуға шығыстар,
өткен жылғы сәйкес кезеңге пайызбен

2012 жылғы қаңтар-наурыз.....	112,6
2012 жылғы қаңтар-маусым.....	113,3
2012 жылғы қаңтар-қыркүйек.....	111,5
2013 жылғы қаңтар-наурыз.....	110,4
2013 жылғы қаңтар-маусым.....	113,0
2013 жылғы қаңтар-қыркүйек.....	112,8

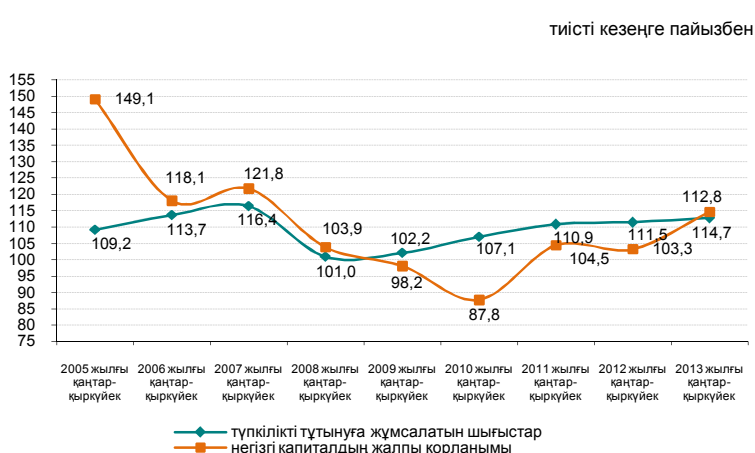

тиісті кезеңге пайызбен

2013 жылғы қаңтар-қыркүйектегі түпкілікті тұтыну әдісімен есептелген жалпы ішкі өнім 22783,1 млрд. теңгені құрады. Өткен жылдың тиісті кезеңімен салыстырғанда нақты есептеуде түпкілікті тұтыну шығыстарының компоненттері бойынша өсім байқалады: үй шаруашылықтары – 16,1%, жалпы қорланым – 23,4%, үй шаруашылықтарына қызмет көрсететін коммерциялық емес ұйымдар – 11,5% өсті.

өткен жылғы тиісті кезеңге пайызбен

	ЖІӨ компоненттері, млн. теңге	Нақты көлем индексі	Дефлятор
Түпкілікті тұтынуға шығыстар	13 496 165,8	112,8	108,2
Жалпы қорланым	6 270 762,3	123,4	109,2
Тауарлар мен қызмет көрсету экспорты	9 858 809,5	92,8	97,5
Тауарлар мен қызмет көрсету импорты	6 842 623,1	109,1	96,5

2013 жылғы қаңтар-қыркүйектегі түпкілікті тұтыну әдісімен есептелген ЖІӨ

өткен жылғы тиісті кезеңге пайызбен

	ЖІӨ компоненттері, млн. теңге	Нақты көлем индексі	Дефлятор	ЖІӨ құрылымы, қорытындыға пайызбен
Түпкілікті тұтынуға шығыстар	13 496 165,8	112,8	108,2	59,2
үй шаруашылықтары	10 655 175,9	116,1	109,6	46,7
мемлекеттік басқару жеке тауарлар мен қызмет көрсетулер	2 585 138,3	101,6	102,7	11,4
ұжымдық қызмет көрсетулер	1 410 805,4	102,9	105,1	6,2
үй шаруашылықтарына қызмет көрсететін коммерциялық емес ұйымдар	1 174 332,9	100,1	100,0	5,2
Жалпы қорланым	255 851,6	111,5	110,4	1,1
негізгі капиталдың жалпы қорланым	6 270 762,3	123,4	109,2	27,5
қорланым	4 794 514,3	114,7	110,0	21,0
материалдық айналым құрал-жабдықтары қорларының өзгеруі	1 476 248,0		106,5	6,5
Таза экспорт	3 016 186,4			13,3
тауарлар мен қызмет көрсету экспорты	9 858 809,5	92,8	97,5	43,3
тауарлар мен қызмет көрсету импорты	6 842 623,1	109,1	96,5	30,0
Түпкілікті тұтыну әдісімен есептелген жалпы ішкі өнім	22 783 114,5	105,6	107,3	100,0
Статистикалық алшақтық	476 118,7			
Өндіріс әдісімен есептелген жалпы ішкі өнім	23 259 233,2	105,7	108,0	

ТАБИСТАР ӨДІСІМЕН ЕСЕПТЕЛГЕН ЖАЛПЫ ІШКІ ӨНІМ

	млрд. теңге
2012 жылғы қаңтар-наурыз.....	5 976,7
2012 жылғы қаңтар-маусым.....	12 535,9
2012 жылғы қаңтар-қыркүйек.....	20 378,2
2012 жыл.....	30 218,5
2013 жылғы қаңтар-наурыз.....	6 817,2
2013 жылғы қаңтар-маусым.....	14 152,7
2013 жылғы қаңтар-қыркүйек.....	23 259,2



Есепті деректер бойынша 2013 жылғы қаңтар-қыркүйектегі табыстардың құралуы құрылымында тауарлар өндірісі мен қызметтер өндірісіндегі еңбекақы төлеу үлесі тиісінше, 26,7% және 40,5% құрады, өндіріске салынатын басқа да салықтар үлесі тауарлар өндірісінде 2,4%, қызметтер өндірісінде 0,7% құрады, тиісінше жалпы пайда/жалпы аралас табыс үлесі 70,9% және 58,8% құрады.

	қорытындыға пайызбен	
	2012	2013
Жалпы ішкі өнім	100,0	100,0
Еңбекақы	32,2	32,0
Өндіріске және импортқа салықтар*	7,9	8,7
өндіріске басқа да салықтар	1,2	1,3
Жалпы пайда / жалпы аралас табыс	59,9	59,3

2013 жылғы қаңтар-қыркүйектегі экономикалық қызмет түрлері бойынша бастапқы табыстардың салалық құрылымы

	Жалпы қосылған құн	Оның ішінде			пайызбен
		еңбекақы	өндіріске басқа да салықтар	жалпы пайда/ жалпы аралас табыс	
Ауыл, орман және балық шаруашылығы	100,0	25,5	0,1	74,4	
Өнеркәсіп	100,0	24,6	3,2	72,2	
Кен өндіру өнеркәсібі және карьерлерді қазу	100,0	16,2	4,3	79,5	
Өңдеу өнеркәсібі	100,0	33,7	1,5	64,8	
Электрмен жабдықтау, газ, бу беру және ауа баптау	100,0	45,7	2,0	52,3	
Сумен жабдықтау; кәріз жүйесі, қалдықтардың жиналуын және таратылуын бақылау	100,0	49,8	2,3	47,9	
Құрылыс	100,0	38,4	0,4	61,2	
Көтерме және бөлшек сауда; автомобильдерді және мотоциклдерді жөндеу	100,0	31,8	0,3	67,9	
Көлік және қоймалау	100,0	41,2	1,5	57,3	
Тұру және тамақтану бойынша қызметтер	100,0	35,4	0,7	63,9	
Ақпарат және байланыс	100,0	44,3	1,3	54,4	
Қаржы және сақтандыру қызметі	100,0	34,8	1,2	64,0	
Жылжымайтын мүлікпен жасалатын операциялар	100,0	9,2	0,7	90,1	
Кәсіби, ғылыми және техникалық қызмет	100,0	55,6	0,8	43,6	
Әкімшілік және қосалқы қызмет көрсету саласындағы қызмет	100,0	61,6	0,9	37,5	
Мемлекеттік басқару және қорғаныс; міндетті әлеуметтік қамтамасыз ету	100,0	66,9	0,0	33,1	
Білім беру	100,0	83,3	0,2	16,5	
Денсаулық сақтау және әлеуметтік қызметтер	100,0	67,8	0,2	32,0	
Өнер, ойын-сауық және демалыс	100,0	60,7	0,2	39,1	
Өзге де қызметтер түрлерін ұсыну	100,0	43,6	0,3	56,1	
Үй қызметшісін жалдайтын және өзі тұтыну үшін тауарлар мен қызметтер өндіретін үй шаруашылықтары қызметі	100,0	50,7	0,3	49,0	
Салалар бойынша барлығы	100,0	34,6	1,4	64,0	

* Өндіріске және импортқа салықтар тұтас экономика бойынша салалық құрылымсыз есептеледі.

6.3 ТӨЛЕМ БАЛАНСЫ

Төлем балансының ағымдағы операциялар шоты бойынша сальдо

млн. АҚШ доллары

2012 жылғы IV тоқсан.....-2 512,4
2013 жылғы IV тоқсан.....-66,7

2013 жылғы IV тоқсанда төлем балансының ағымдағы операциялар шоты бойынша теріс сальдо -66,7 млн. АҚШ доллары мөлшерінде қалыптасты (2012 жылғы IV тоқсанда нәтиже оң мәнді болып, -2512,4 АҚШ долларын құрады).

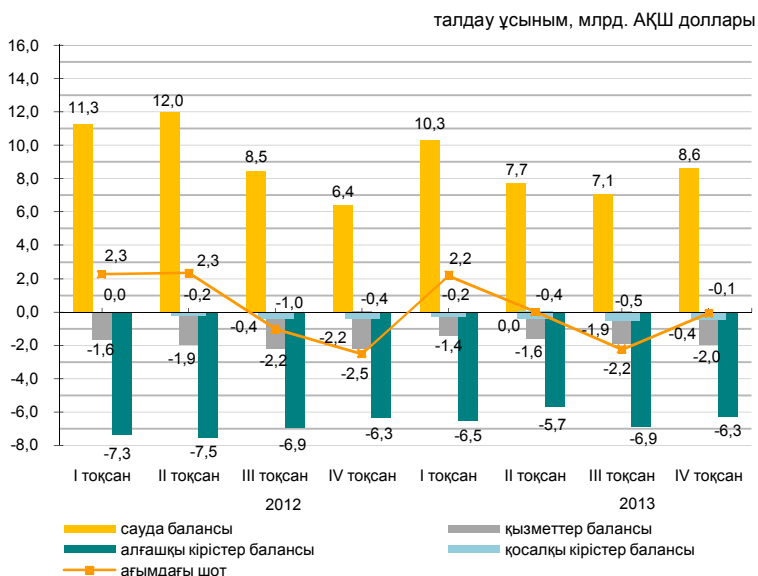

стандарттық ұсыным, млн. АҚШ доллары

	2012				2013			
	I тоқсан	II тоқсан	III тоқсан	IV тоқсан	I тоқсан	II тоқсан	III тоқсан	IV тоқсан
Ағымдағы шот	2 277,2	2 347,0	-1 032,7	-2 512,4	2 179,0	13,2	-2 243,4	-66,7
Капиталмен операциялар есебі	0,8	8,1	1,9	4,7	-8,6	2,7	-0,6	0,1
Қаржылық шот	1 529,7	-711,0	-1 310,4	-2 882,5	943,8	-2 415,9	-3 708,1	-769,7
Таза қателер және қалып қойғандар	-748,2	-3 066,2	-279,5	-374,9	-1 226,6	-2 431,9	-1 464,1	-703,1

Қаржылық операциялар есебі

2013 жылғы IV тоқсанда тікелей инвестициялармен жасалған операциялар бойынша сальдо -1855 млн. доллар (2012 жылғы IV тоқсанда -1176,8 млн. доллар) құрады. Есепті кезеңде қаржылық активтерді таза алу 314,8 млн. долларды құрады, ал міндеттемелердің таза қабылдануы 2169,8 млн. долларды құрады.

2013 жылғы IV тоқсанда портфельдік инвестициялармен жасалған операциялар нәтижесі оң болып, 3476,6 млн. доллар (2012 жылғы IV тоқсанда 4746 млн. доллар болды) құрады.

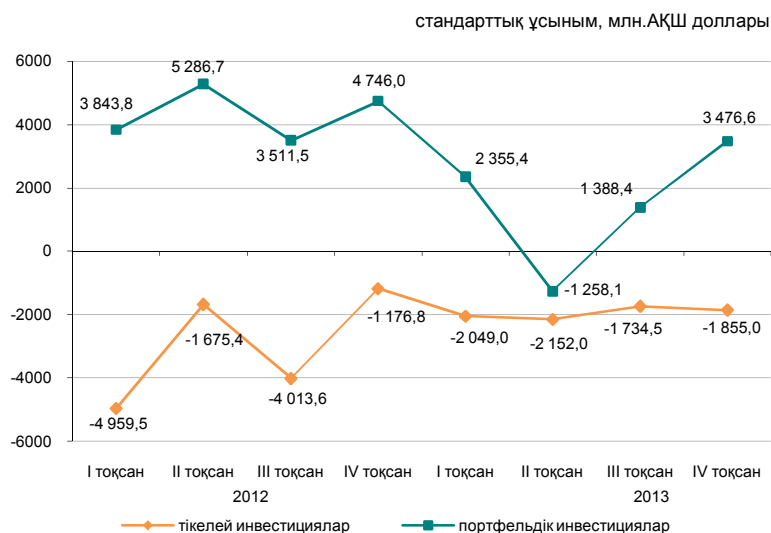

6.4 ЕҢБЕК ӨНІМДІЛІГІНІҢ ИНДЕКСТЕРІ

өткен жылғы тиісті кезеңге пайызбен

2012 жылғы қаңтар-наурыз.....	101,3
2012 жылғы қаңтар-маусым.....	101,4
2012 жылғы қаңтар-қыркүйек.....	101,9
2012 жыл.....	102,8
2013 жылғы қаңтар-наурыз.....	103,8
2013 жылғы қаңтар-маусым.....	103,9
2013 жылғы қаңтар-қыркүйек.....	104,5



Жалпы экономика бойынша 2013 жылғы қаңтар-қыркүйектегі еңбек өнімділігінің индексі өткен жылғы тиісті кезеңге 104,5% құрады.

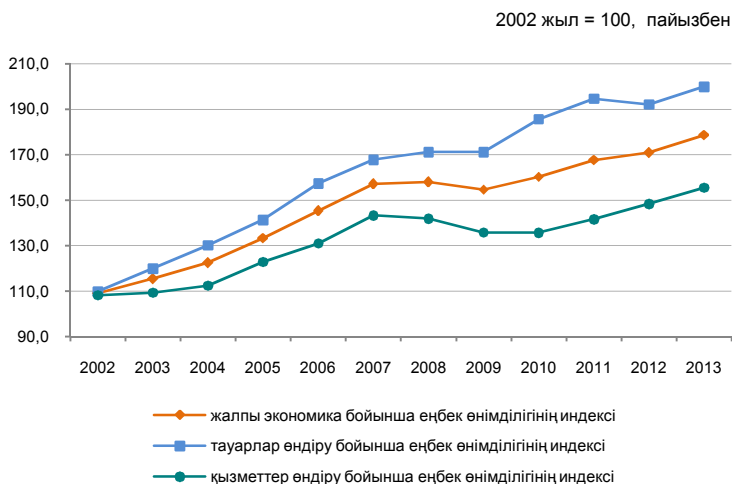

Еңбек өнімділігінің индекстері

	өткен жылғы тиісті кезеңге пайызбен
	2013 жылғы қаңтар-қыркүйек
Жалпы экономика бойынша	104,5
Тауарлар өндіру	104,0
Қызметтер өндіру	104,8

6.5 НЕГІЗГІ КАПИТАЛҒА САЛЫНҒАН ИНВЕСТИЦИЯЛАР

өткен жылғы тиісті кезеңге пайызбен
 2013 жылғы қаңтар-наурыз.....108,5
 2013 жылғы қаңтар-желтоқсан.....106,5
 2013 жылғы қаңтар-наурыз.....101,9

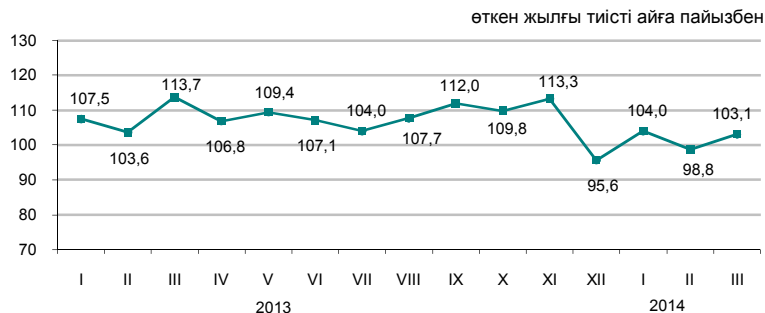

Қаржыландыру көздері бойынша

2014 жылғы қаңтар-наурызда шаруашылық жүргізуші субъектілердің меншікті қаражаттары инвестициялардың басым көздері болып қалуда, олардың көлемі 573,9 млрд. теңгені құрады.

	2014 жылғы қаңтар-наурыз	
	млн. теңге	үлес салмағы, пайызбен
Негізгі капиталға салынған инвестициялар соның ішінде келесі қаражаттар есебінен:	896 292	100,0
мемлекеттік бюджет	97 832	10,9
меншікті	573 888	64,0
банктердің кредиттері	73 903	8,3
одан шетелдік банктердің кредиттері	16 502	1,8
басқа да қарыз	150 669	16,8
одан резидент еместердің қарыз қаражаттары	108 693	12,1

Технологиялық құрылым бойынша

2014 жылғы қаңтар-наурызда 2013 жылғы тиісті кезеңмен салыстырғанда ғимараттар мен имараттарды салу және күрделі жөндеу жұмыстарына бағытталған инвестициялық салымдардың 26,3% артуы байқалады.

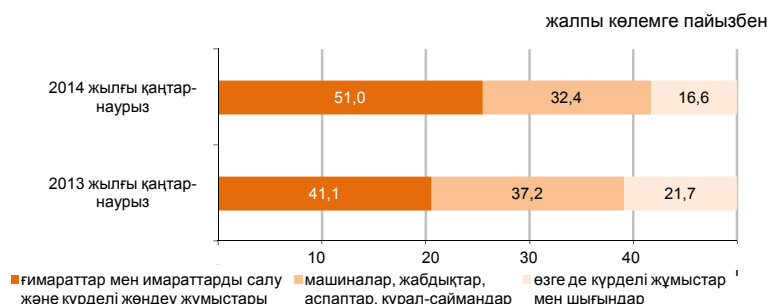

Пайдалану бағыттары бойынша

2014 жылғы қаңтар-наурызда негізгі капиталға салынған инвестициялардың едәуір үлесі кен өндіру өнеркәсібі және карьерлерді қазу (38,2%), көлік және қоймалау (13,6%) және жылжымайтын мүлікпен жасалатын операцияларға (13,3%) келеді.



Кәсіпорындардың мөлшерлілігі бойынша

Ірі кәсіпорындардың инвестициялық салымдарының көлемі 2014 жылғы қаңтар-наурызда 458,9 млрд. теңгені құрады.

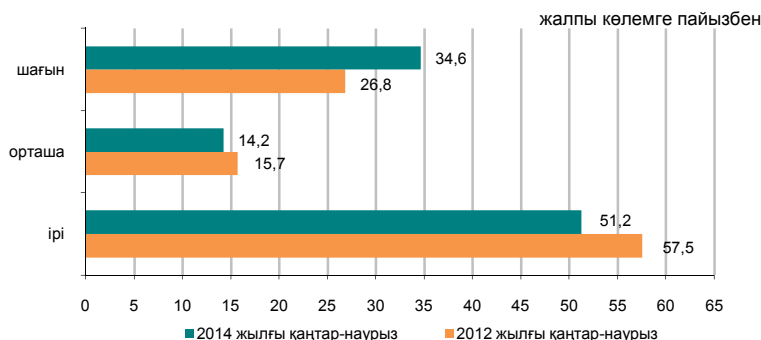

6.6 ОТЫН-ЭНЕРГЕТИКАЛЫҚ РЕСУРСТАР (ОЭР)

Ресурстар

2014 жылғы қаңтар-ақпанда республиканың экономикалық айналымына тартылған отынның негізгі табиғи түрлерінің (мұнай, газ конденсатын қоса, табиғи газ бен тас көмір) жалпы ресурстары 35,9 млн. тонна шартты отынды құрады.

	Табиғи ресурстардың жалпы көлеміндегі үлес салмағы	2014 жылғы қаңтар-ақпан 2013 жылғы қаңтар-ақпанға		
		ресурстар	өндіріс	импорт
Шикімұнай	49,8	115,5	98,6	3,3
Көмір	31,1	91,1	91,2	54,3
Табиғи газ	11,8	103,3	103,9	129,0
Газ конденсаты	7,3	96,6	97,1	80,2

ресурстардың жалпы көлеміне пайызбен

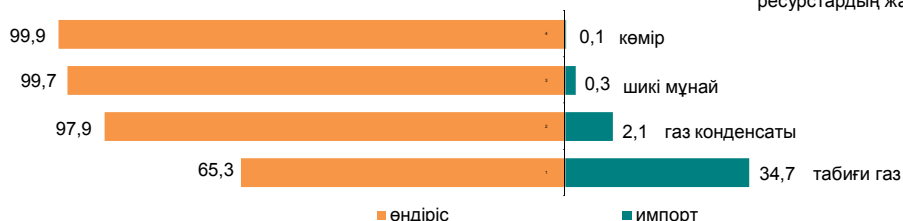

Мұнай өнімдерінің ресурстары негізінен меншікті өндіріс (55,3-96,5%) есебінен қалыптасты. Мұнай өнімдеріне сұраныс олардың импортымен ішінара толықтырылған. 2014 жылғы қаңтар-ақпанда 2013 жылғы тиісті кезеңмен салыстырғанда ресурстар құрылымында импорты үлесінің автомобиль бензинінің (6,0 пайыздық тармаққа) өсуі, дизельдік отынның (1,0 пайыздық тармаққа), сондай-ақ мазуттың импорт (3,3 пайыздық тармаққа) үлесінің төмендеуі байқалды.

	2014 жылғы қаңтар-ақпан 2013 жылғы қаңтар-ақпанға	Ресурстардың жалпы көлеміне		
		ресурстар	өндіріс	импорт
Моторлық бензині	112,0	55,3	44,7	2,9
Газойли	88,1	93,2	6,8	2,7
Мазут	102,6	90,3	0,1	100,0
Сұйытылған пропан және бутан	102,7	96,5	-	92,7

Пайдалану

2014 жылғы қаңтар-ақпанда 2013 жылғы тиісті кезеңмен салыстырғанда ОЭР экспортының көлемі 23,8% өсті.

Мұнайды жеткізу көп деңгейде Италияға (28,7%) экспорттың жалпы көлемінен), Қытайға (16,3%), Нидерландыға (12,2%), Францияға (8%), Австрияға (7,3%), жүзеге асырылады.

	2014 жылғы қаңтар-ақпан 2013 жылғы қаңтар-ақпанға		Ресурстардың жалпы көлеміне	
	экспорт	ішкі нарықта өткізу	экспорт	ішкі нарықта өткізу
Шикімұнай	140,7	-	100,0	-
Көмір	87,2	92,6	26,5	73,5
Табиғи газ	103,3	-	100,0	-
Газ конденсаты	104,7	95,7	11,3	88,7

Шикі мұнай экспортының көлемі

өткен жылғы сәйкес кезеңге пайызбен

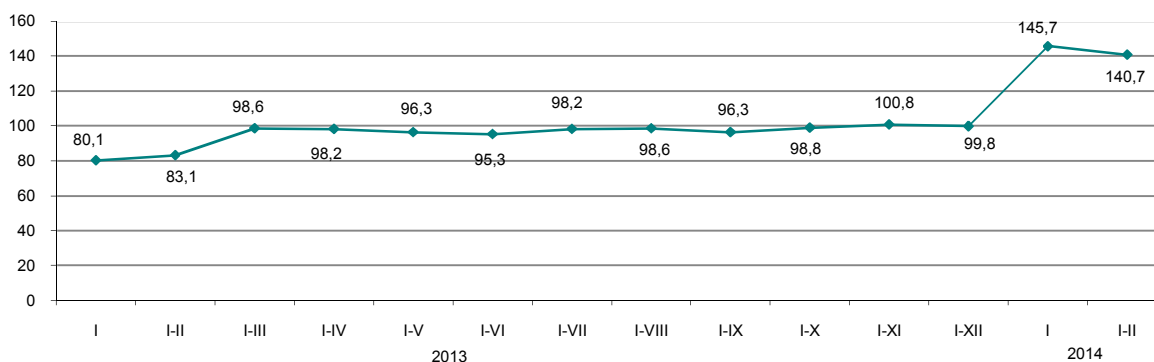

6.7 БИЗНЕС ТІРКЕЛІМІ

	бірлік	
	2014 жылғы 1 наурыздағы жағдай бойынша	2014 жылғы 1 сәуірдегі жағдай бойынша
Заңды тұлғалар саны		
тіркелгендер	342 262	343 499
жұмыс істер тұрғандар	184 267	184 591

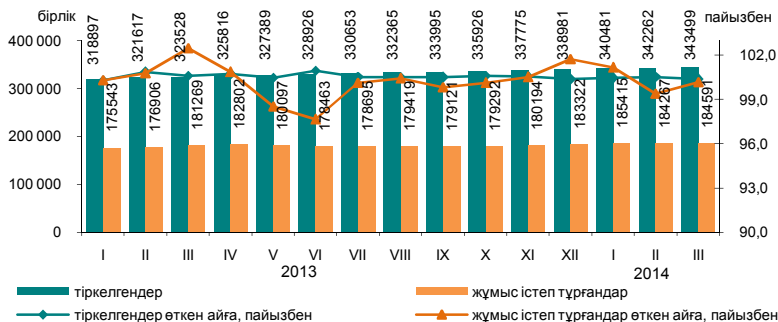

Қызмет түрлері және белсенділігі бойынша заңды тұлғалар*

2014 жылғы 1 сәуірдегі жағдай бойынша, бірлік

	Барлық тіркелгені	Одан оның ішінде				таратылу процесінде
		жұмыс істейтіндер	белсенді		уақытша жұмыс істемейтіндер	
			әлі жұмыс істемейтіндер (жаңалары)	белсенді		
Барлығы	343 499	184 591	24 810	111 134	48 647	4 762
Көтерме және бөлшек сауда; автомобильдерді және мотоциклдерді жөндеу	107 270	45 643	7 010	23 273	15 360	1 775
Құрылыс	47 945	26 031	4 374	11 451	10 206	828
Кәсіби, ғылыми және техникалық қызмет	25 803	13 581	1 702	7 436	4 443	282
Өзге де қызметтер түрлерін ұсыну	22 495	11 999	3 649	6 169	2 181	164
Өндеу өнеркәсібі	19 886	10 480	1 100	6 151	3 229	368
Білім беру	18 017	15 416	700	14 115	601	130
Жылжымайтын мүлікпен жасалатын операциялар	16 316	9 555	622	6 760	2 173	203
Ауыл, орман және балық шаруашылығы	13 382	7 796	995	4 520	2 281	125
Әкімшілік және қосалқы қызмет көрсету саласындағы қызмет	12 984	6 603	439	4 763	1 401	260
Көлік және қоймалау	12 739	7 057	1 098	4 066	1 893	173
Мемлекеттік басқару және қорғаныс; міндетті әлеуметтік қамтамасыз ету	10 078	9 275	146	9 068	61	55
Қаржы және сақтандыру қызметі	8 812	4 807	563	2 973	1 271	57
Ақпарат және байланыс	7 670	4 221	799	2 179	1 243	86
Денсаулық сақтау және әлеуметтік қызметтер	5 667	3 842	339	3 089	414	55
Өнер, ойын-сауық және демалыс	4 774	2 799	334	1 990	475	40
Тұру және тамақтану бойынша қызметтер	3 888	2 176	444	1 221	511	40
Кен өндіру өнеркәсібі және карьерлерді қазу	2 601	1 538	301	750	487	43

* Деректер ҚР МЖ 03-2007 ЭҚЖЖ жіктеуішіне сәйкес берілген.

2014 жылғы наурызда ақпан айымен салыстырғанда заңды тұлғалар санының көбеюі байқалады.

Жыл басынан бастап ең көп тіркелген заңды тұлғалардың саны көтерме және бөлшек саудада, (автомобильдерді және мотоциклдерді жөндеу қызметін қоса алғанда) сақталуда, оның үлесі 2014 жылғы 1 сәуірдегі 31,2% құрады. Екінші орында – құрылыс (14%), үшінші орында – кәсіби, ғылыми және техникалық қызмет (7,5%). Осы үш қызмет түрлерінің жиынтық үлесі барлық тіркелген заңды тұлғалардың 53%-ын құрайды.

Меншік нысандары бойынша тіркелген заңды тұлғалар

	бірлік	
	2014 жылғы 1 наурыздағы жағдай бойынша	2014 жылғы 1 сәуірдегі жағдай бойынша
Барлығы	342 262	343 499
жеке	296 410	297 627
мемлекеттік	27 722	27 729
шетелдік	18 130	18 143

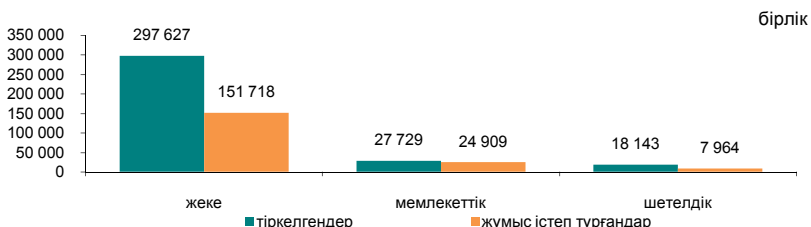

Мөлшерлілігі бойынша тіркелген заңды тұлғалар

	бірлік	
	2014 жылғы 1 наурыздағы жағдай бойынша	2014 жылғы 1 сәуірдегі жағдай бойынша
Барлығы	342 262	343 499
шағын	325 324	326 474
орта	14 483	14 568
ірі	2 455	2 457

Белсенділігі бойынша тіркелген заңды тұлғалар

	бірлік	
	2014 жылғы 1 наурыздағы жағдай бойынша	2014 жылғы 1 сәуірдегі жағдай бойынша
Барлығы	342 262	343 499
жұмыс істейтіндер	184 267	184 591
белсенді	110 807	111 134
уақытша жұмыс істемейтіндер	48 464	48 647
әлі жұмыс істемейтіндер (жаңалары)	24 996	24 810
таратылу процесінде	4 698	4 762

6.8 ЖЕР ҚОЙНАУЫН ПАЙДАЛАНУШЫЛАРДЫҢ ИНВЕСТИЦИЯЛЫҚ ҚЫЗМЕТІ

(Геология және жер қойнауын пайдалану комитетінің деректері бойынша)

Жер қойнауын пайдаланудағы инвестициялар

2013 жылғы минералдық-шикізат кешенінің (КШ-дегі инвестицияларды есепке алмағанда) жер қойнауын пайдалануға салынған инвестиция көлемі 1123710,5 млн. теңгені құрады, оның ішінде: барлауға - 26931,6 млн. теңге (инвестицияның жалпы көлемінің 2%-ы), басқа да инвестициялар - 1096778,9 млн. теңге (98%).

Көмір өндіру үшін жер қойнауын пайдалану объектілері инвестициялаудың басым бағыты болып табылады, ол - 185752 млн. теңге, яғни 2013 жылғы жалпы инвестиция көлемінің (1123710,5 млн. теңге) 17%-ын құрайды, сондай-ақ ірі инвестициялар пайдалы қазбалардың негізгі және басым түрлеріне бағытталған: уранға - 185493,2 млн. теңге (барлық инвестициялардың 17%-ы); полиметалдарға қорғасын, мырыш - 159296,7 млн. теңге (14%); темірге, марганецке - 153495,4 млн. теңге (14%); мыс - 144788,3 млн. теңге (13%); алтынға - 121575,5 млн. теңге (11%); хромитке - 47193,5 млн. теңге (4%); кең таралған ПҚ (пайдалы қазбаларға) - 45890,5 млн. теңге (4%); алюминийге (бокситтер) - 20878,8 млн. теңге (2%); өндірумен байланысты емес операцияларға 19342,1 млн. теңге (2%); жерасты суларына - 10273,7 млн. теңге (1%); фосфориттерге - 10639,2 млн. теңге (1%); басқа ПҚ (пайдалы қазбаларға) - 19091,7 млн. теңге (2%).

Инвестицияларды бөлу

	Инвестициялар көлемі	Оның ішінде	
		барлау шығындары	басқа да инвестициялар
Қазақстан Республикасы	1 123 710,5	26 931,6	1 096 778,9
Ақмола	78 527,6	885,9	77 641,7
Ақтөбе	78 904,2	1 041,4	77 862,8
Алматы	7 637,9	1 142,3	6 495,6
Атырау	10 258,5	32,9	10 225,6
Батыс Қазақстан	2 816,4	983,1	2 542,9
Жамбыл	27 386,7	273,5	26 403,6
Қарағанды	268 904,8	2 855,5	266 049,4
Қостанай	163 766,8	2 000,0	161 766,8
Қызылорда	36 669,2	3 013,8	33 655,4
Манғыстау	7 920,8	107,1	7 813,6
Оңтүстік Қазақстан	153 503,3	10 078,5	143 424,8
Павлодар	95 537,0	221,9	95 315,2
Солтүстік Қазақстан	2 234,6	344,3	1 890,3
Шығыс Қазақстан	189 642,6	3 951,3	185 691,4

Жер қойнауын пайдаланудағы инвестициялар құрылымы

- өндірілім шығындары - 851464,7 млн. теңге;
- іргелі шығындар - 208253,1 млн. теңге;
- геологиялық барлау шығындары - 26931,6 млн. теңге
- жергілікті инфрақұрылым мен әлеуметтік ортаға шығындар - 13605,3 млн. теңге;
- жер қойнауы (ластану) қалпының мониторингіне арналған шығындар - 10826,5 млн. теңге;
- өндіріліммен байланысты емес операцияларды өткізуге арналған шығындар - 6353,2 млн. теңге;
- қазақстандық мамандарды оқытуға бөлінген қаражат - 2953,1 млн. теңге;
- ҒЗТҚЖ арналған шығындар - 2950,2 млн. теңге;
- технологияларды сатып алуға арналған шығындар - 372,8 млн. теңге.

Қоғамдық-экономикалық көрсеткіштер, салықтар

Келісімшарт объектілерінде жұмыс істейтіндердің саны 138 мың адамды құрады. Әлеуметтік сала мен жергілікті инфрақұрылымға 13605,3 млн. теңге қаражат салынды. Қазақстандық мамандарды оқытуға жұмсалған қаражат 2953,1 млн. теңгені құрады.

Жер қойнауын пайдаланушылардың 2013 жылы мемлекет бюджетіне төлеген салықтары мен төлемдер сомасы 294010,5 млн. теңге құрады, оның ішінде:

- ПҚӨБ - 146909,2 млн. теңге (салықтар мен төлемдердің жалпы сомасының 50%-ы);
- корпоративтік табыс салығы - 47753,9 млн. теңге (16%);
- әлеуметтік салық - 16694,2 млн. теңге (5%);
- ҚҚС - 19466,9 млн. теңге (6%);
- үстеме пайда салығы - 8124,9 млн. теңге (3%);
- басқа да салықтар мен төлемдер - 55061,4 млн. теңге (20%).

2013 жылғы пайдалы қазбалар түрлері бойынша инвестицияларды бөлу (барлығы 1123710,5 млн. теңге)

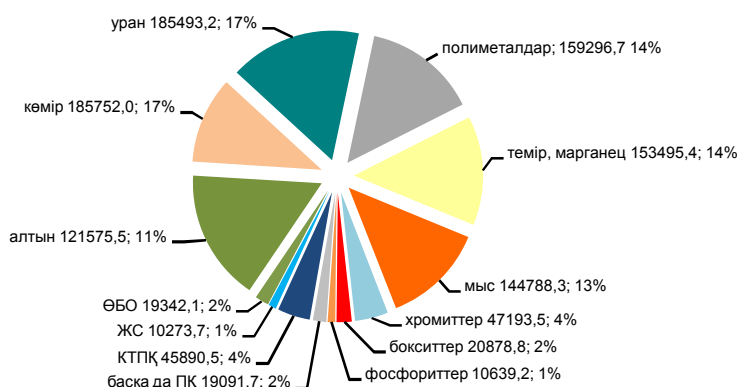

7. САУДА

7.1 ІШКІ САУДА

Бөлшек сауда

өткен жылға пайызбен
2013 жыл*.....112,8

өткен айға пайызбен
2013 жылғы наурыз.....108,5
2014 жылғы наурыз.....110,5

өткен жылғы тиісті айға пайызбен
2013 жылғы наурыз.....112,5
2014 жылғы наурыз.....108,4

өткен жылғы тиісті кезеңге пайызбен
2013 жылғы қаңтар-наурыз.....112,5
2014 жылғы қаңтар-наурыз.....109,7

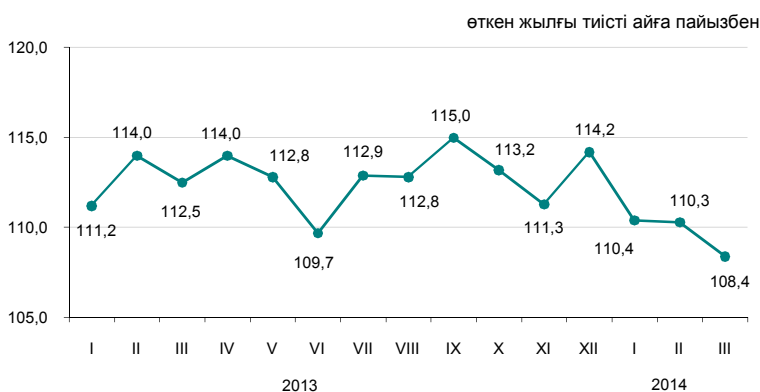

* Жедел деректер.

2014 жылғы қаңтар-наурызда бөлшек сауда айналымы 1207,6 млрд. теңгені құрады және 2013 жылғы тиісті кезеңіне 9,7% ұлғайды. Саудамен айналысатын кәсіпорындармен тауарларды бөлшек саудада өткізу 2013 жылғы қаңтар-наурызбен салыстырғанда 11,4% өсті. Базарлар және жеке кәсіпкерлермен өткізілген сауда көлемі есепті кезеңде 7,6% өсті.

2014 жылғы 1 ақпанға бөлшек саудадағы саудамен айналысатын кәсіпорындардың тауарлық қорларының көлемі 331,8 млрд. теңгені құрады, саудадағы күндері - 67 күн.

Азық-түлік тауарларының бөлшек сауда жалпы көлеміндегі үлесі 34,7% құрады, азық-түлік емес тауарлар - 65,3%. Азық-түлік тауарларын өткізу көлемі 2013 жылғы қаңтар-наурызбен салыстырғанда 10%, азық-түлік емес тауарлар - 9,5% ұлғайды.

	Үлес салмағы	2014 жылғы наурыз 2013 жылғы наурызға	2014 жылғы наурыз 2014 жылғы ақпанға	пайызбен 2014 жылғы қаңтар-наурыз 2013 жылғы қаңтар-наурызға
Бөлшек сауда	100,0	108,4	110,5	109,7
сауда кәсіпорындарымен	55,6	109,4	111,7	111,4
базарларда және жеке кәсіпкерлермен	44,4	107,1	109,0	107,6

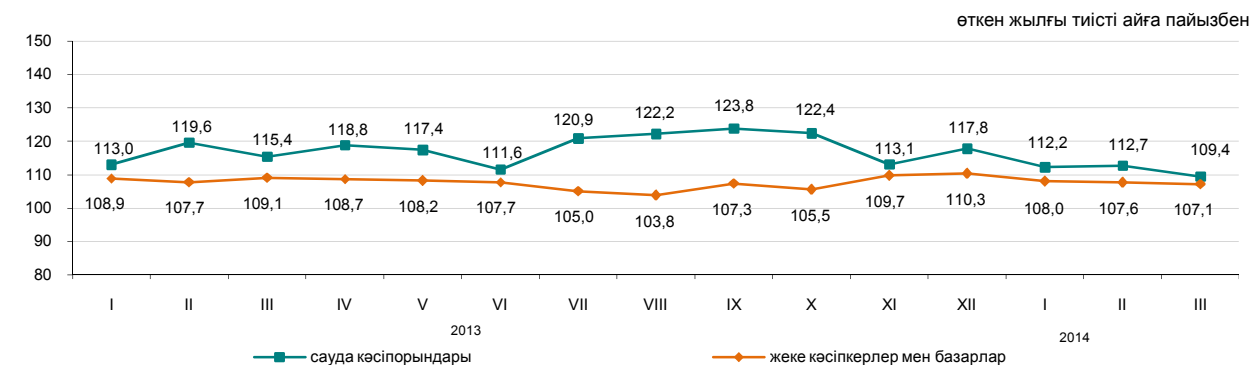

Көтерме сауда

2014 жылғы қаңтар-наурызда көтерме сауда айналымы 2947,9 млрд. теңгені құрады немесе өткен жылғы тиісті кезең деңгейіне 110,9%. Көтерме сауда тауар айналымының құрылымында азық-түлік емес тауарлар және өндірістік-техникалық мәндегі өнімдер (79%) басым.

Тамақ өнімдері мен сусындарды ұсыну бойынша қызметтер (қоғамдық тамақтандыру)

Тамақ өнімдері мен сусындарды ұсыну бойынша қызметтер көлемі 2014 жылғы қаңтар-наурызда 50,7 млрд. теңгені құрады немесе өткен жылғы тиісті кезеңмен салыстырғанда 0,8% аз. Шағын кәсіпорындар мен жеке кәсіпкерлер үлесіне қызметтер көлемінің шамамен 56,2%-ы тиесілі.

7.2 РЕСУРСТАР БАЛАНСЫ ЖӘНЕ ЖЕКЕЛЕГЕН ТАУАРЛАРДЫ ПАЙДАЛАНУ

(КБК және СА деректері бойынша)

Азық-түлік тауарлары

Отандық өндірістегі тауарлардың маңызды үлес салмағы көбінесе азық-түлік тауарларының ресурстарында байқалады. Сонымен бірге, ресурстары көп көлемде олардың импортымен қамтамасыз етілетін бірқатар өнімдер бар: қайта өңделген жемістер және жаңғақтар (99,2%), қайта өңделген көкөністер және саңырауқұлақтар (80%), кофе және шай (68%). Бір мезгілде ұн (ұн ресурсының жалпы көлемінен 54,8%), жарма (32,1%), макарон өнімдері (12,4%) бойынша едәуір экспорт көлемі байқалады. Бұл ретте есепті кезеңде ұн экспорты 2013 жылғы қаңтар-ақпанмен салыстырғанда 27,7% өсті.

	2014 жылғы қаңтар-ақпан 2013 жылғы қаңтар-ақпанға			Ресурстардың жалпы көлеміне	
	ресурстар	өндіріс	импорт	экспорт	ішкі нарықта өткізу
Ұн	107,1	107,0	2,1 есе	54,8	45,2
Жарма	106,1	100,6	153,1	32,1	67,9
Макарон өнімдері	97,6	98,5	92,5	12,4	87,6
Нан-тоқаш және кондитерлік өнімдер	95,5	95,6	93,8	0,5	99,5
Қант	119,8	139,0	79,9	1,7	98,3
Өсімдік майы	84,6	104,8	48,3	10,1	89,9
Құс еті	110,7	87,8	175,3	0,2	99,8
Сүт өнімдері	98,4	96,8	106,2	3,9	96,1

ресурстардың жалпы көлеміне пайызбен

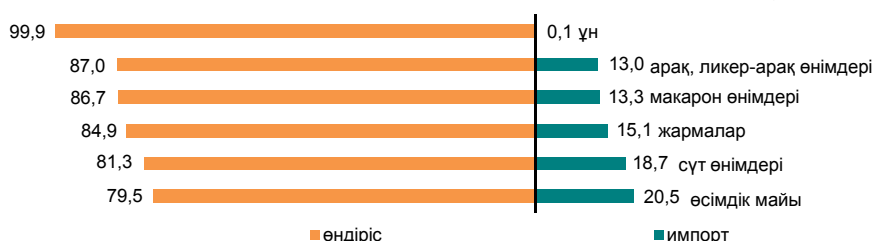

Азық-түлік емес тауарлар

Азық-түлік емес тауарлардың нарығы көбінесе басқа елдерден әкелумен қамтамасыз етіледі. Ресурстарды толтыруда импортың басымдылығы мынадай тауарларда: сыртқы киімдерде (99,4%), ауыз қуысы гигиена құралдары (99,1%), жуу құралдары (93,7%) байқалады. Тұрмыстық электр тауарларының арасында сондай-ақ, миксерлер және шырын сыққыштар (100%), кір жуатын машиналар (86,2%), теледидарлар (78,6%) бойынша импорт үлесі маңызды.

Құрылыс материалдарының ресурстары бойынша осыған ұқсас жағдай қалыптасуда. Табиғи шикізат болып табылатын құрылыс материалдарында ғана отандық өндіріс басым (ресурстардың жалпы көлемінің 98,7-100%): асбест, табиғи құмдар, әктас, ғаныш, бор, доломит, саз және каолин.

Портландцемент ресурстары 2014 жылғы қаңтар-ақпанда 2013 жылғы тиісті кезеңге қарағанда 2,2% төмендеді, бұл өндіріс көлемінің (0,7%) және импорт (9,5%) төмендеуімен түсіндіріледі. Портландцемент ресурстарының жалпы көлемінде отандық өндірістің үлесі 83,8% құрады.

	2014 жылғы қаңтар-ақпан 2013 жылғы қаңтар-ақпанға			Ресурстардың жалпы көлеміне	
	ресурстар	өндіріс	импорт	экспорт	ішкі нарықта өткізу
Жеңіл автомобильдер	114,8	126,7	111,8	0,3	99,7
Жүк автомобильдері	42,1	66,1	41,4	1,4	98,6
Сыртқы киім	103,1	133,5	103,0	0,4	99,6
Электр энергия санауыштары	95,4	95,5	95,3	-	100,0
Теледидарлар	116,8	80,8	132,9	4,0	96,0
Мақта мата	72,4	70,8	74,4	90,4	9,6
Аяқ киім	121,1	60,6	121,7	5,4	94,6
Ас үй жиһазы	116,3	116,8	115,2	0,2	99,8
Үй ішіндегі құрал-жабдықтар	99,5	124,7	92,0	0,5	99,5

ресурстардың жалпы көлеміне пайызбен

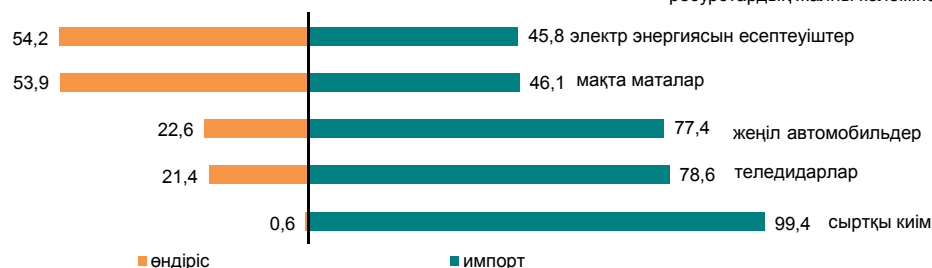

7.3 СЫРТҚЫ САУДА АЙНАЛЫМЫ

(КБК және СА деректері)

өткен айға пайызбен	
2013 жылғы ақпан.....	104,1
2014 жылғы ақпан.....	102,0
өткен жылғы тиісті айға пайызбен	
2013 жылғы ақпан.....	96,5
2014 жылғы ақпан.....	111,0
өткен жылғы тиісті кезеңге пайызбен	
2013 жылғы қаңтар-ақпан.....	91,5
2014 жылғы қаңтар-ақпан.....	112,1

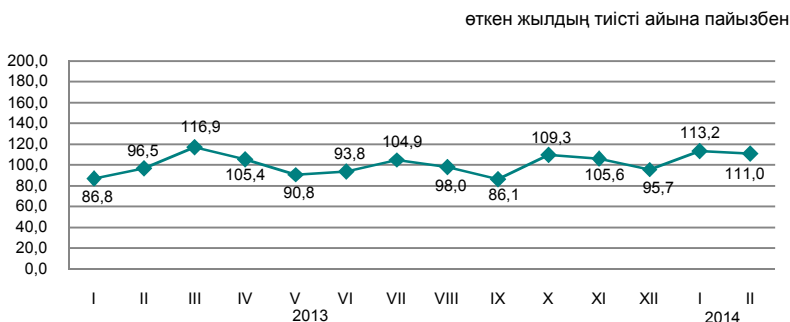

Сыртқы сауда айналымының құрылымы бойынша

2014 жылғы қаңтар-ақпандағы сыртқы сауда айналымы 21,3 млрд. АҚШ долларын құрады (2013 жылғы қаңтар-ақпанмен салыстырғанда 12,1% өсті), оның ішінде экспорт – 15,7 млрд. АҚШ доллары (21,7% өсті) және импорт – 5,6 млрд. АҚШ доллары (8,2% аз).

Экспорт Кеден одағы елдерімен 785,3 млн. АҚШ долларын құрады немесе 2013 жылғы қаңтар-ақпанмен салыстырғанда 26,7% азайды, импорт – 1932,6 млн. АҚШ доллары (19,2% аз).

	пайызбен	
	2014 жылғы қаңтар-ақпан 2013 жылғы қаңтар-ақпанға	2014 жылғы ақпан 2013 жылғы ақпанға
Сыртқы сауда айналымы оның ішінде:		
экспорт	112,1	111,0
импорт	121,7	119,3
	91,8	93,7

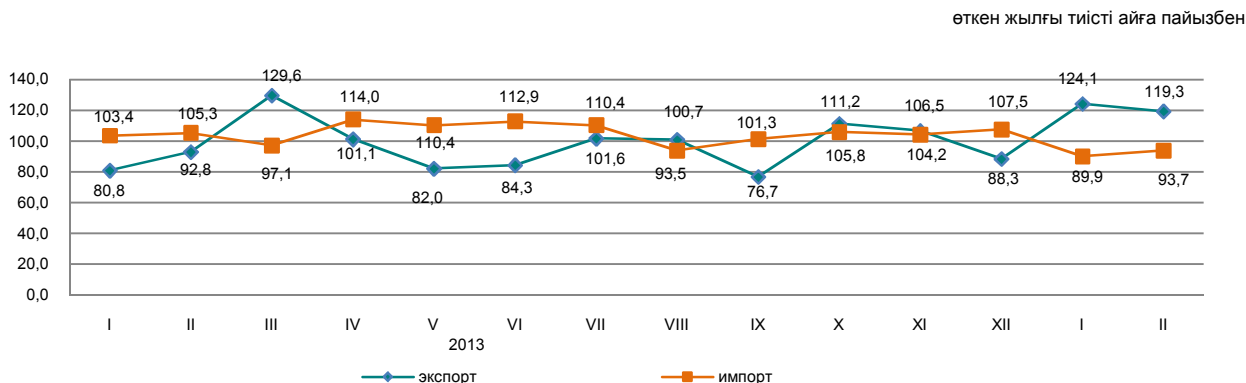

Жекелеген елдер бойынша

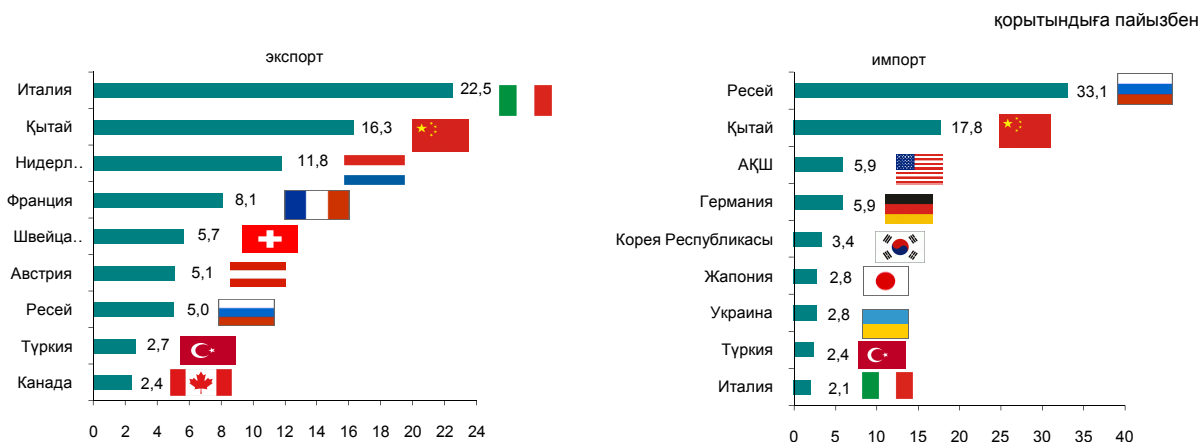

8. ЭКОНОМИКАНЫҢ НАҚТЫ СЕКТОРЫ

8.1 ӨНЕРКӘСІП ӨНДІРІСІ

өткен жылғы тиісті кезеңге пайызбен
 2013 жылғы қаңтар-наурыз.....101,9
 2013 жылғы қаңтар-желтоқсан.....102,3
 2014 жылғы қаңтар-наурыз.....99,7

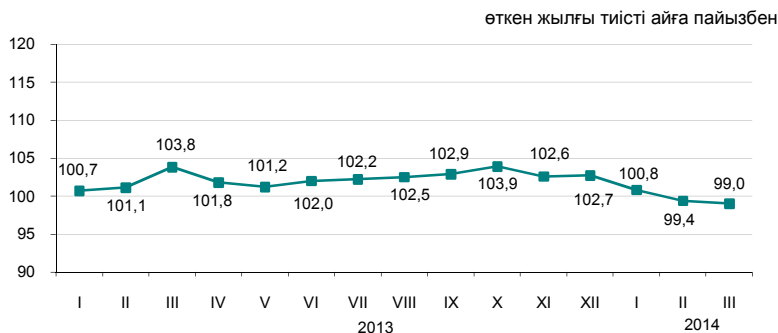

Өнеркәсіп салалары бойынша

2014 жылғы қаңтар-наурыздағы өнеркәсіп өнімі 4502,4 млрд. теңгеге, оның ішінде кен өндіру және өңдеу өнеркәсібі салаларында – тиісінше, 2885,5 және 1208,9 млрд. теңгеге, электрмен жабдықтау, газ, бу беру, ауа баптауда – 369,5 млрд. теңгеге, сумен жабдықтау; кәріз жүйесі, қалдықтардың жиналуын және таратылуын бақылауда – 38,5 млрд. теңгеге өндірілді.

	пайызбен	
	2014 жылғы қаңтар-наурыз 2014 жылғы қаңтар-наурызға	Жалпы көлемде үлес салмағы, 2014 жылғы қаңтар-наурыз
Өнеркәсіп	99,7	100,0
Кен өндіру өнеркәсібі және карьерлерді қазу	99,2	64,1
Өңдеу өнеркәсібі	100,3	26,8
Электрмен жабдықтау, газ, бу беру және ауа баптау	101,6	8,2
Сумен жабдықтау; кәріз жүйесі, қалдықтардың жиналуын және таратылуын бақылау	99,3	0,9

өткен жылғы тиісті айға пайызбен

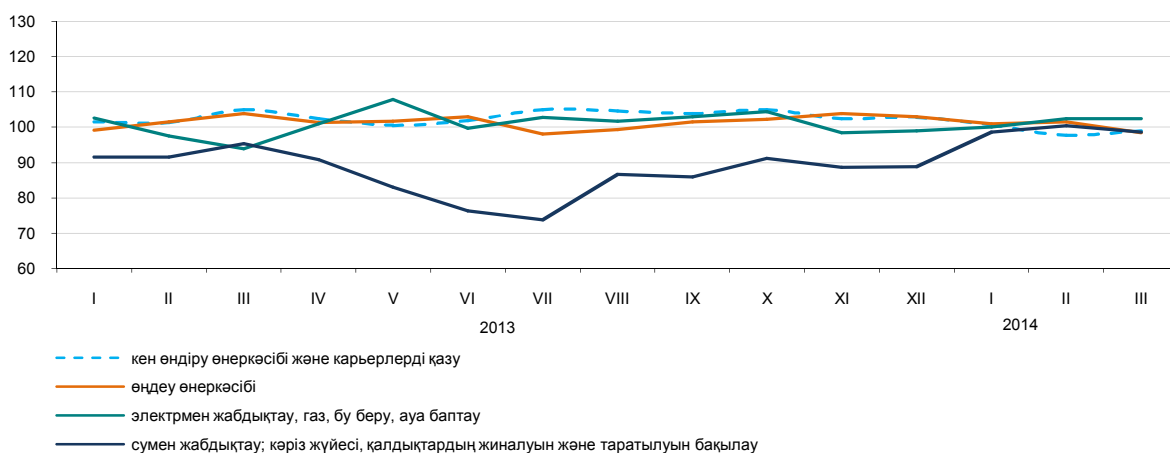

Өңдеу өнеркәсібі салалары бойынша

	2014 жылғы қаңтар-наурыз, млрд. теңге	2014 жылғы қаңтар-наурыз 2013 жылғы қаңтар-наурызға пайызбен
Өңдеу өнеркәсібі	1 208,9	100,3
Тамақ өнімдерін өндіру	216,0	102,8
Сусындарды өндіру	43,4	98,6
Темекі бұйымдарын өндіру	16,8	80,8
Жеңіл өнеркәсібі	13,8	94,9
Қағаз және қағаздан жасалған өнімдерді өндіру	7,7	120,4
Кокс және мұнай өңдеу өнімдерін өндіру	118,1	98,0
Химиялық өнеркәсіп өнімдерін өндіру	49,9	88,7
Резеңке және пластмасса бұйымдарын өндіру	23,4	104,6
Өзге де металл емес минералды өнімдер өндіру	65,6	113,2
Металлургия өнеркәсібі	414,6	94,1
Машина жасау	182,6	113,9

Заттай көрінесте өнеркәсіп өнімдерді өндіру

	2014 жылғы қаңтар-наурыз	2013 жылғы қаңтар-наурыз
--	--------------------------	--------------------------

Көмір және лигнит өндіру

Көмір - барлығы, мың тонна	27 726,0	30 074,9
----------------------------	----------	----------

Шикі мұнай және табиғи газ өндіру

Мұнай, мың тонна	17 003,2	17 325,0
Газ конденсаты, мың тонна	3 184,9	3 270,3
Табиғи газ, млн. текше метр	10 790,2	10 865,0

Металл кендерін өндіру

Темір кені, мың тонна	11 990,5	11 913,2
Мыс кені, мың тонна	9 051,5	10 437,0
Қорғасын-мырыш кені, мың тонна	1 838,4	1 808,0
Хром қойыртпалары, мың тонна	970,0	1 010,1

Тамақ өнімдерін өндіру

Ет, тонна	47 896	45 628
Сүт, тонна	107 102	104 922
Ұн, тонна	966 101	860 291
Нан, тонна	165 878	173 644
Жарма, тонна	14 824	11 498

Мұнай өнімдерін өндіру

Бензин, мың тонна	688,5	643,3
Керосин түріндегі реактивті отын, мың тонна	72,5	75,0
Сұйытылған пропан және бутан	528,8	530,6
Газойлдер, мың тонна	1 095,2	1 223,2
Мазут, мың тонна	918,0	968,5

Металлургия өнеркәсібі

Ферроқорытпалар, тонна	418 871	399 480
Жазық илек, тонна	591 130	489 828
Тазартылған қорғасын, тонна	32 322	21 816
Мырыш, тонна	80 288	76 906
Тазартылған мыс, тонна	68 514	94 096

Электрмен жабдықтау, газ, бу беру және ауа баптау

Электр энергиясы, млн. кВт. с	25 673,0	25 265,5
Жылу энергиясы, мың Гкал	37 720,0	36 485,8

Сумен жабдықтау, кәріз жүйесі, қалдықтардың жиналуын және таратылуын бақылау

Табиғи су, млн. текше метр	402,8	394,3
----------------------------	-------	-------

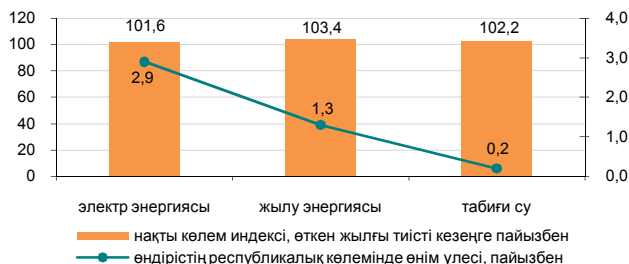
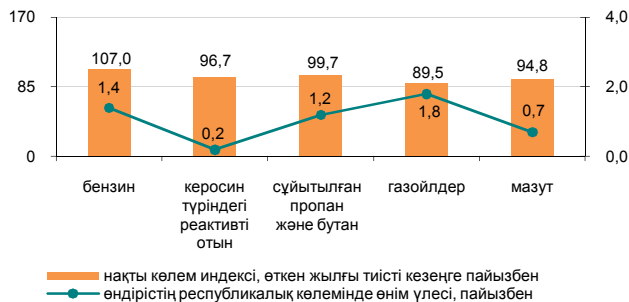
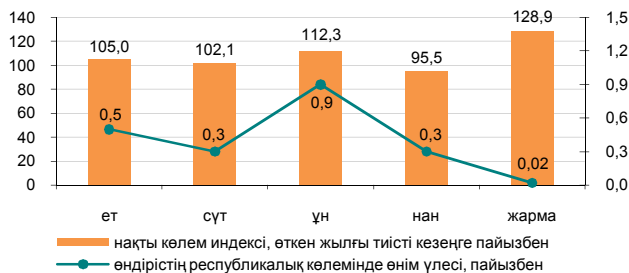
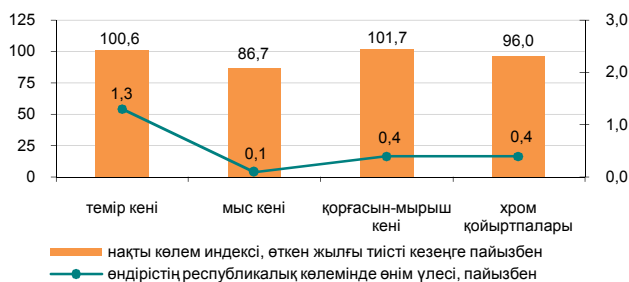
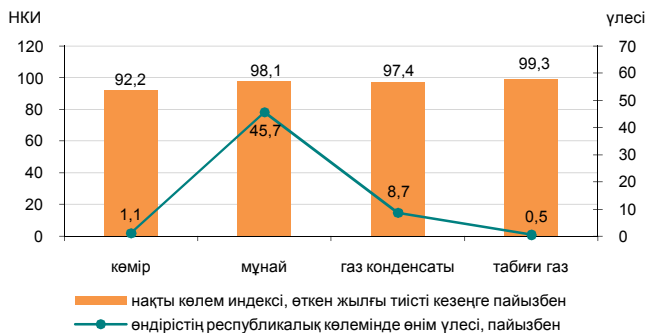

8.2 АУЫЛ ШАРУАШЫЛЫҒЫ

Ауыл шаруашылығы өнімдерінің (қызметтерінің) жалпы шығарылымы

өткен жылғы тиісті кезеңге пайызбен

2013 жылғы қаңтар-наурыз.....100,4
 2013 жылғы қаңтар-желтоқсан.....110,8
 2014 жылғы қаңтар-наурыз.....103,6

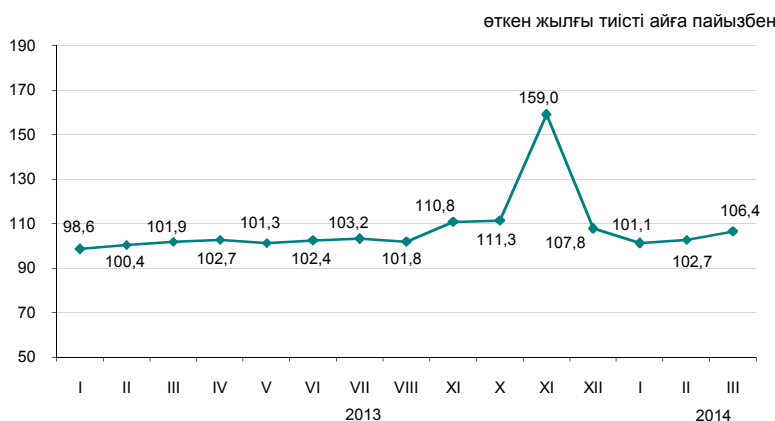

Ауыл шаруашылығы салалары бойынша

Ауыл шаруашылығы өнімдерінің (қызметтерінің) жалпы шығарылымы 2014 жылғы қаңтар-наурызда 228904,6 млн. теңгені құрады, оның ішінде мал шаруашылығы – 224836,3 млн. теңге, өсімдік шаруашылығы – 4018,1 млн. теңге, қызметтер – 50,2 млн. теңге.

	пайызбен	
	2014 жылғы қаңтар-наурыз 2013 жылғы қаңтар-наурызға	2013 жылғы қаңтар-наурыз 2012 жылғы қаңтар-наурызға
Ауыл шаруашылығы одан:	103,6	100,4
өсімдік шаруашылығының өнімі	100,0	100,0
мал шаруашылығының өнімі	103,7	100,4

	Өлшем бірлігі	2014 жылғы қаңтар-наурыз	2013 жылғы тиісті кезеңге пайызбен
Ауыл шаруашылығы малдары мен құстарының негізгі түрлерінің саны*			
Ірі қара мал	мың бас	6 615,2	103,1
Қой	мың бас	17 662,9	100,2
Ешкі	мың бас	2 831,7	95,0
Шошқа	мың бас	990,0	84,1
Жылқы	мыңбас	1 805,3	105,5
Құс	мыңбас	35 613,3	103,1
Мал шаруашылығы өнімдерінің негізгі түрлерін өндіру			
Мал мен құстың барлық түрлерінің тірідей салмақта шаруашылықта сойылғаны немесе союға өткізілгені	мың тонна	334,8	104,2
Сауылған сиыр сүті	мың тонна	791,6	102,8
Алынған тауық жұмыртқалары	млн. дана	876,7	106,2
Мал мен құстың өнімділігі			
Бір сиырдан сауылған орташа сүт сауымы	кг	383	103,0
Бір мекиеннің орташа жұмыртқалағыштығы	дана	50	102,0
Негізгі дәнді дақылдардың қолда бары, барлығы*			
одан:			
бидай	мың тонна	8 202,0	87,7
арпа	мың тонна	965,9	190,3
сұлы	мың тонна	148,6	191,9
күріш	мың тонна	103,6	105,1
жүгері	мың тонна	39,3	193,2
қара бидай	мың тонна	19,7	2,3 есе

* 2014 жылғы 1 сәуірге.

8.3 ҚҰРЫЛЫС

Орындалған құрылыс жұмыстарының көлемі

өткен жылғы тиісті кезеңге пайызбен

2013 жылғы қаңтар-наурыз.....	95,1
2013 жылғы қаңтар-желтоқсан.....	103,0
2014 жылғы қаңтар-наурыз.....	103,9

2013 жылғы қаңтар-наурызда құрылыс жұмыстарының (қызметтерінің) көлемі 246,5 млрд. теңгені құрады.

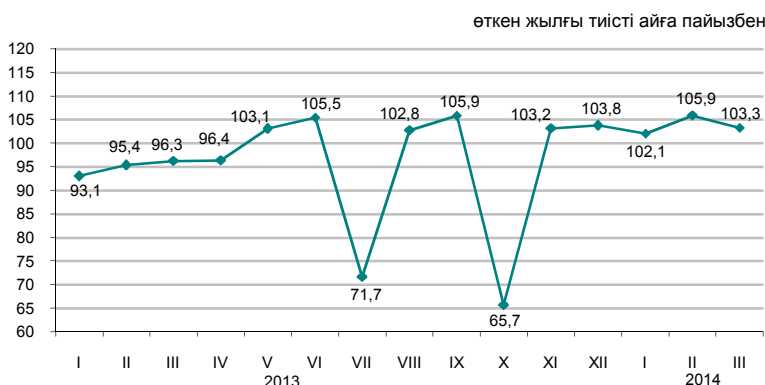

Құрылыс жұмыстарының жеке түрлері

Құрылыс жұмыстарының жалпы көлемінде едәуір үлес салмағының көлемін 88,4 млрд. теңгені құраған ғимараттарды салу бойынша жұмыстар алды.

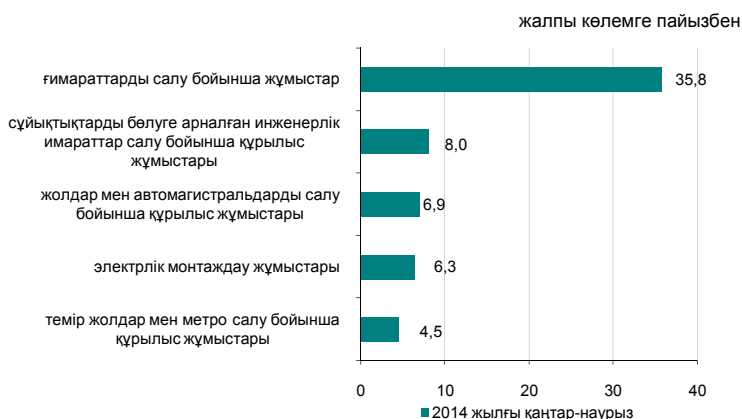

Құрылыс жұмыстары көлемінің құрылымы

Құрылыс-монтаж жұмыстарының көлемі 2013 жылғы қаңтар-наурызбен салыстырғанда 9,4% көбейіп, 229,2 млрд. теңгені құрады. Күрделі және ағымдағы жөндеу бойынша құрылыс жұмыстарының көлемі өткен жылғы тиісті кезеңмен салыстырғанда тиісінше, 45% және 28% төмендеді.

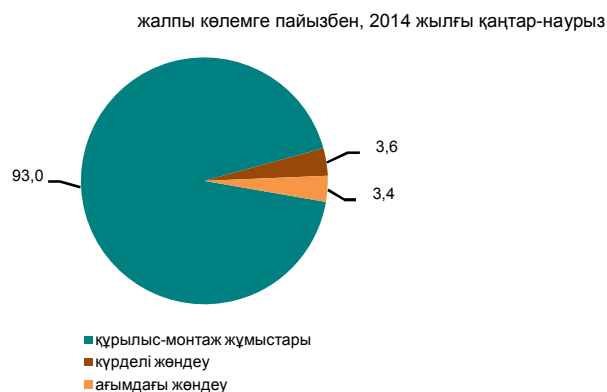

Объектілерді пайдалануға беру

2014 жылғы қаңтар-наурызда 7388 жаңа ғимараттардың құрылысы аяқталды, олардың ішінен 6610 тұрғын және 778 тұрғын емес мақсаттағы ғимараттар.

Пайдалануға берілген әлеуметтік-мәдени объектілер:

- жалпы білім беретін мектептер – 3;
- мектепке дейінгі мекемелер – 12;
- аурухана - 1;
- амбулаториялық-емханалық мекемелер - 9.

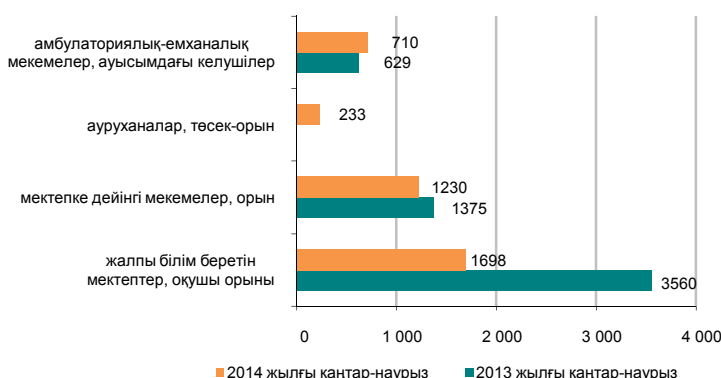

8.4 ТҰРҒЫН ҮЙ ҚҰРЫЛЫСЫ

Тұрғын үй құрылысына салынған инвестициялар

өткен жылғы тиісті кезеңге пайызбен
 2013 жылғы қаңтар-наурыз.....106,7
 2013 жылғы қаңтар-желтоқсан.....107,4
 2014 жылғы қаңтар-наурыз.....123,4

2014 жылғы қаңтар-наурызда тұрғын үй құрылысына 110 млрд. теңге салынды. Негізгі капиталға салынған инвестициялардың жалпы көлемінде тұрғын үй құрылысында игерілген қаражаттың үлесі 12,3% құрады.

2014 жылғы қаңтар-наурызда тұрғын үй құрылысының негізгі қаржыландыру көзінің үлес салмағы 70,5% құрайтын салушылардың меншікті қаражаты болды.

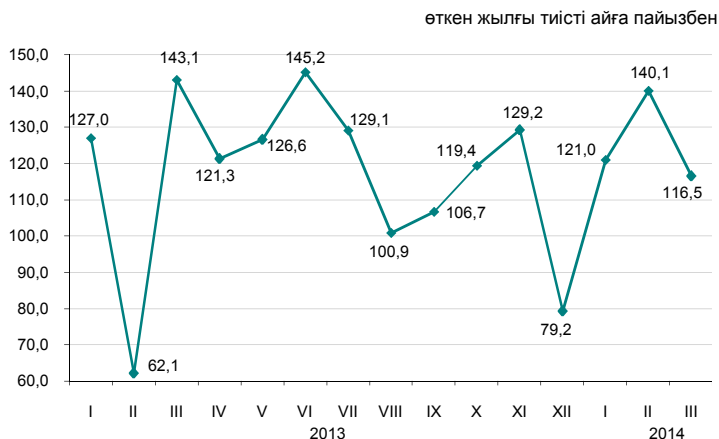

Тұрғын ғимараттарды пайдалануға беру

жалпы алаңы мың шаршы метр

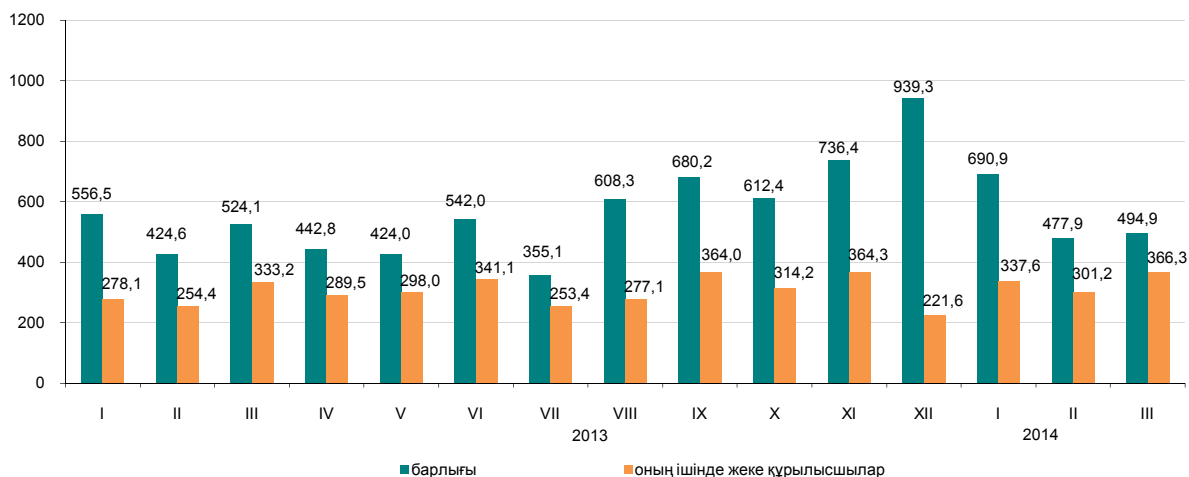

2014 жылғы қаңтар-наурызда пайдалануға берілген тұрғын үйдің жалпы алаңы 1663,7 мың шаршы метрді, оның ішінде халық салған 1005,1 мың шаршы метрді құрады. Пайдалануға берілген тұрғын үйдің нақты көлемінің индексі 2013 жылғы қаңтар-наурызға 110,6% құрады.

2014 жылғы қаңтар-наурызда көпкөптерлі тұрғын үй құрылысының 1 шаршы метрінің орташа нақты шығындары 116,6 мың теңгені және халық салған тұрғын үйдің шаршы метрі 62,1 мың теңгені құрады.

Пайдалануға берілген тұрғын үйдің нақты көлемінің индексі

өткен жылғы тиісті айға пайызбен

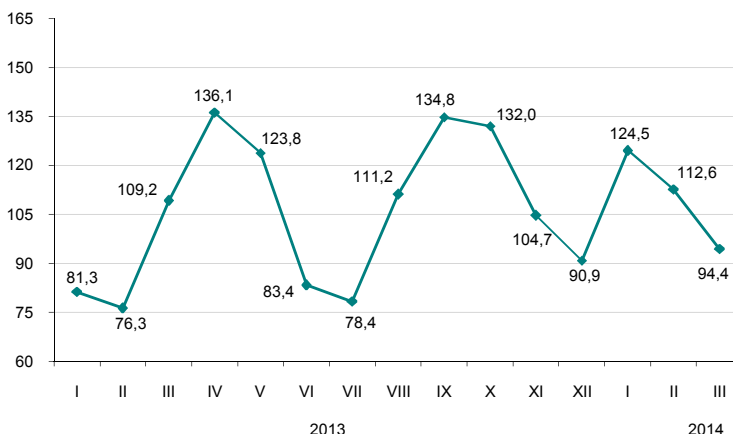

8.5 КӨЛІК

Жүк айналымы

өткен жылға пайызбен	
2013 жылғы қаңтар-желтоқсан.....	103,8
өткен айға пайызбен	
2013 жылғы наурыз.....	105,2
2014 жылғы наурыз.....	105,5
тиісті айға пайызбен	
2013 жылғы наурыз.....	103,4
2014 жылғы наурыз.....	96,4
тиісті кезеңге пайызбен	
2013 жылғы қаңтар-наурыз.....	99,2
2014 жылғы қаңтар-наурыз.....	96,1

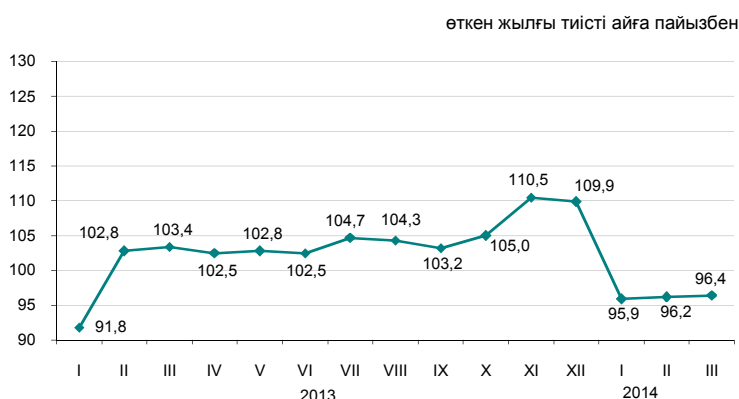

Көлік түрлері бойынша

2014 жылғы қаңтар-наурыздағы жүк айналым өткен жылғы тиісті кезеңдегі деңгейден 96,1% құрды (2014 жылғы қаңтар-ақпанда - 96%). 2014 жылғы қаңтар-наурызда теміржол көлігінің жүк айналымы 91,5% құрды (2014 жылғы қаңтар-ақпанда - 89,9%), автомобиль көлігі 108,1% (2014 жылғы қаңтар-ақпанда - 107,6%), яғни 2014 жылғы қаңтар-наурызда жүк айналымының жалпы көлеміндегі үлесі 43,4% және 31,2% тиісінше құрайды.

	пайызбен		
	Үлес салмағы	2014 жылғы наурыз 2014 жылғы ақпанға	2014 жылғы наурыз 2013 жылғы наурызға
Жүк айналымы	100	105,5	96,4
оның ішінде:			
темір жол	46,7	109,5	94,2
құбыр	24,2	110,9	88,1
автомобиль	28,5	95,8	109,2
теңіз	0,6	103,0	94,9
өуе	0,01	92,0	83,4
өзен	-	-	-

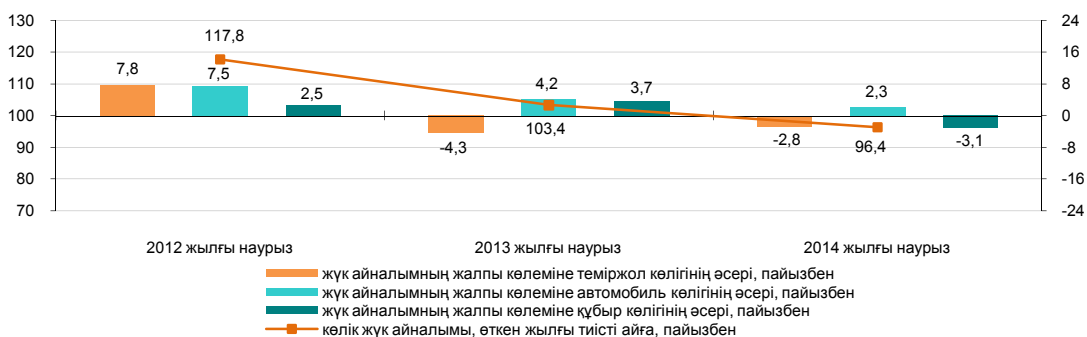

Көлік түрлері бойынша негізгі көрсеткіштер

	Жүк тасымалдау, мың тонна		Жүк айналымы, млн. ткм	
	2014 жылғы қаңтар-наурыз	2014 жылғы қаңтар-наурыз 2013 жылғы қаңтар-наурызға пайызбен	2014 жылғы қаңтар-наурыз	2014 жылғы қаңтар-наурыз 2013 жылғы қаңтар-наурызға пайызбен
Көліктің барлық түрлері	754 536,8	103,5	104 477,4	96,1
оның ішінде:				
темір жол	57 805,0	88,3	45 350,4	91,5
автомобиль	642 839,2	105,5	32 574,1	108,1
құбыр	52 958,1	99,2	25 908,8	91,7
оның ішінде:				
мұнай	27 936,0	99,4	14 689,4	90,5
газ	25 022,1	99,1	11 219,4	93,3
теңіз	928,6	90,3	631,4	90,3
өуе	4,8	93,4	12,7	88,7
өзен	1,1	-	0,0	-

Жолаушылар айналымы

өткен жылға пайызбен	
2013 жылғы қаңтар-желтоқсан.....	110,6
өткен айға пайызбен	
2013 жылғы наурыз.....	99,1
2014 жылғы наурыз.....	99,7
тиісті айға пайызбен	
2013 жылғы наурыз.....	112,7
2014 жылғы наурыз.....	106,9
тиісті кезеңге пайызбен	
2013 жылғы қаңтар-наурыз.....	112,8
2014 жылғы қаңтар-наурыз.....	106,9

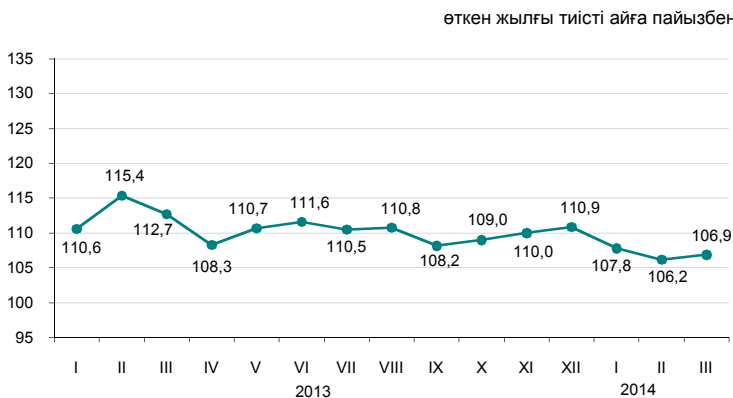

Көлік түрлері бойынша

2014 жылғы наурызда өткен жылғы тиісті аймен салыстырғанда жолаушылар айналымының артуы (6,9%), көбінесе, автомобиль, теміржол және әуе көлігінде жолаушылар ағымының өсуіне байланысты болды.

	Үлес салмағы	2014 жылғы наурыз 2014 жылғы ақпанға	2014 жылғы наурыз 2013 жылғы наурызға
Жолаушылар айналымы	100	99,7	106,9
оның ішінде:			
автомобиль	85,7	98,4	107,2
темір жол	10,2	104,6	103,8
әуе	4,0	117,3	107,9
электр	0,1	97,3	100,8
өзен	-	-	-

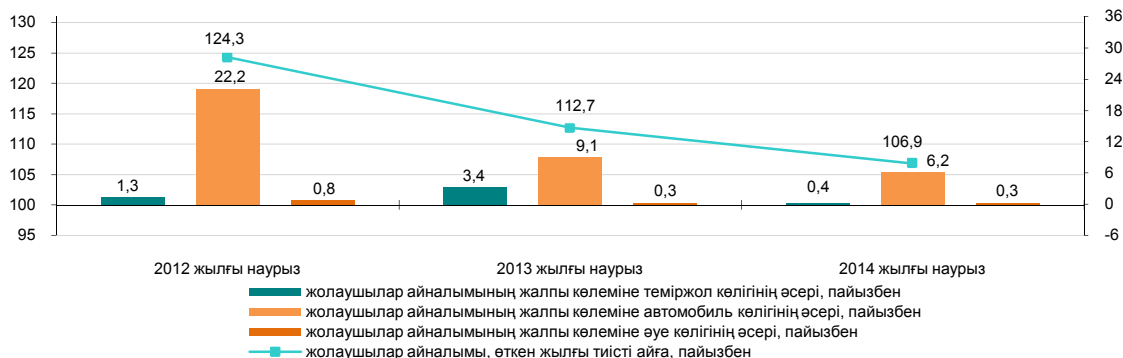

Көлік түрлері бойынша негізгі көрсеткіштер

	Жолаушылар тасымалдау, мың адам		Жолаушылар айналымы, млн. жкм	
	2014 жылғы қаңтар-наурыз	2014 жылғы қаңтар-наурыз 2013 жылғы қаңтар-наурызға пайызбен	2014 жылғы қаңтар-наурыз	2014 жылғы қаңтар-наурыз 2013 жылғы қаңтар-наурызға пайызбен
Көліктің барлық түрлері	5 025 633,1	107,1	57 930,0	106,9
оның ішінде:				
темір жол	9 171,7	136,1	5 919,1	108,7
автомобиль	4 999 796,9	107,1	49 731,1	106,6
әуе	1 097,1	110,7	2 204,3	111,5
электр	15 567,4	102,3	75,5	103,1
өзен	-	-	-	-

8.6 ПОЧТАЛЫҚ ЖӘНЕ КУРЬЕРЛІК ҚЫЗМЕТ. БАЙЛАНЫС

Почталық және курьерлік қызмет

өткен жылға пайызбен	
2013 жылғы қаңтар-желтоқсан.....	93,2
өткен айға пайызбен	
2013 жылғы наурыз.....	104,2
2014 жылғы наурыз.....	100,0
тиісті айға пайызбен	
2013 жылғы наурыз.....	96,4
2014 жылғы наурыз.....	91,7
тиісті кезеңге пайызбен	
2013 жылғы қаңтар-наурыз.....	98,1
2014 жылғы қаңтар-наурыз.....	96,4

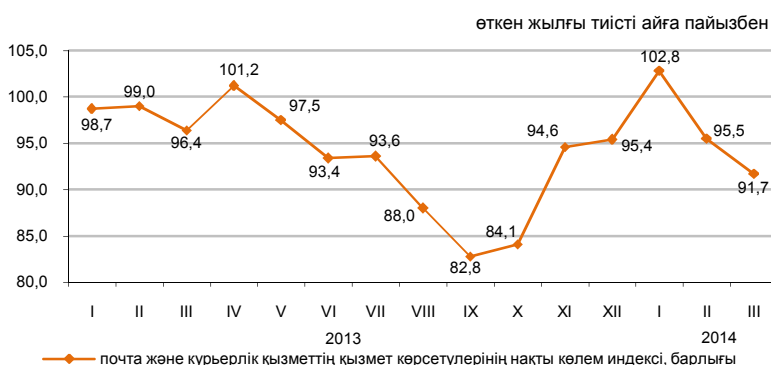

Байланыс

өткен жылға пайызбен	
2013 жылғы қаңтар-желтоқсан....	114,0
өткен айға пайызбен	
2013 жылғы наурыз.....	105,9
2014 жылғы наурыз.....	104,0
тиісті айға пайызбен	
2013 жылғы наурыз.....	115,9
2014 жылғы наурыз.....	109,3
тиісті кезеңге пайызбен	
2013 жылғы қаңтар-наурыз.....	111,5
2014 жылғы қаңтар-наурыз.....	111,2

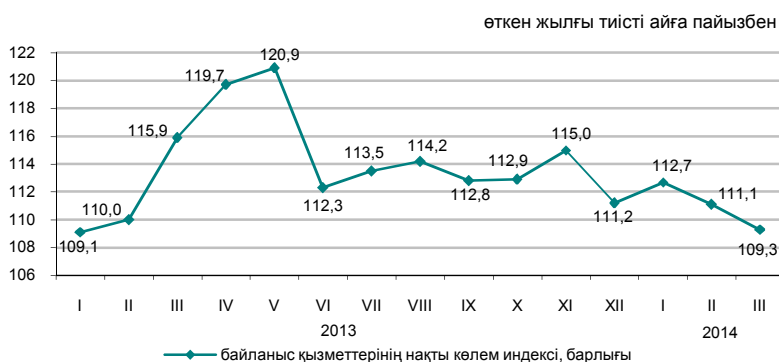

Түрлері бойынша байланыс қызметінің көлемі

2014 жылғы қаңтар-наурызда байланыс қызметі бойынша НКІ-і 2013 жылғы қаңтар-наурызбен салыстырғанда 111,2%, одан Интернет қызметтері бойынша 128,1%, ұтқыр байланыс бойынша 105,3% құрады. Байланыс қызметінің жалпы көлемінде едәуір үлесті ұтқыр байланыс қызметтері, Интернет желісі және байланыстың өзге де қызметтері алады, сәйкесінше олардың үлес салмағы 43,1%, 24,7% және 11,5% құрады.

	Үлес салмағы	2014 жылғы қаңтар-наурыз, млн. теңге	2014 жылғы наурыз 2014 жылғы ақпанға	2014 жылғы наурыз 2013 жылғы наурызға	2014 жылғы қаңтар-наурыз 2013 жылғы қаңтар-наурызға
Байланыс қызметінің көлемі, барлығы	100	159 333,0	104,0	109,3	111,2
ұтқыр байланыс	43,1	68 690,9	105,2	98,2	105,3
Интернет желісі	24,7	39 430,0	105,6	128,5	128,1
өзге де байланыс қызметтері	11,5	18 251,3	109,2	123,0	112,1
жергілікті телефон байланысы	8,0	12 689,7	100,1	98,7	98,1
қалааралық және халықаралық телефон байланысы	5,9	9 450,2	103,0	100,1	101,5
деректерді беру	3,6	5 731,2	101,9	132,2	135,1
сымсыз желілері және жерсерігі, кабельді инфрақұрылым арқылы бағдарламаларды тарату	3,2	5 089,7	102,7	120,3	118,0
Жалпы көлемнен-халыққа	66,0	105 218,4	105,0	105,2	106,2

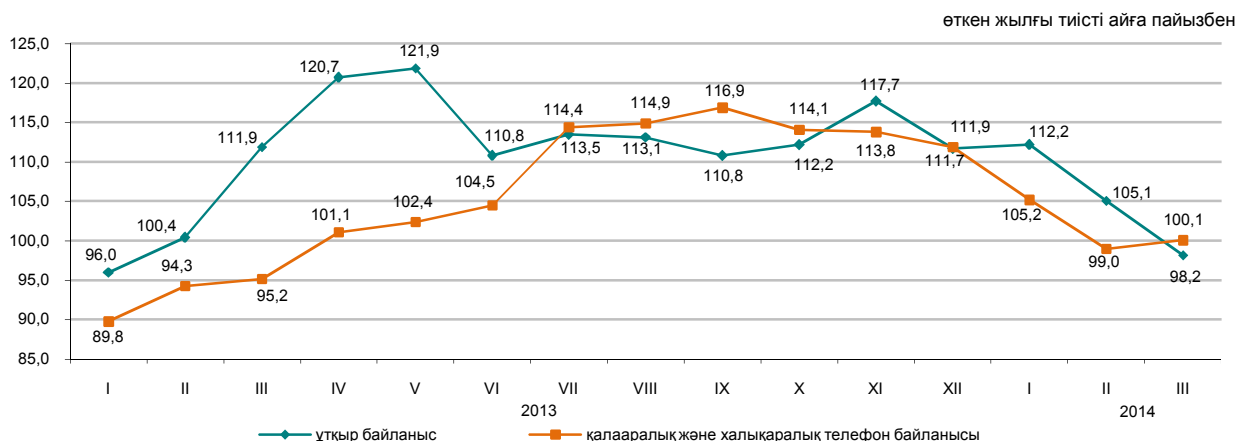

8.7 ШАҒЫН ЖӘНЕ ОРТА КӘСІПКЕРЛІК МОНИТОРИНГІ

2013 жылғы 1 желтоқсаннан ШОК субъектілеріне жатқызу критериіне тек қана жұмыспен қамтылғандар саны бойынша статистика мақсаттары үшін қолдануға көзделген Қазақстан Республикасының «Жеке кәсіпкерлік туралы» заңының нормасы күшіне енді (ҚРЗ 2012 жылғы 10 шілдедегі №36-V Қазақстан Республикасының кейбір заңнамалық актілеріне рұқсат беру құжаттарын қысқарту және мемлекеттік органдардың бақылау мен қадағалау функцияларын оңтайландыру мәселелері бойынша өзгерістер мен толықтырулар енгізу туралы). Субъектілер саны бойынша жедел деректер осы өзгерістерді ескере отырып қалыптастырылды.

2014 жылғы 1 сәуірге ШОК қызметінің көрсеткіштер құрылымы

Дербес шоттардың негізінде қалыптасқан ҚМ СК деректері бойынша жұмыс істейтін дара кәсіпкерлердің ең көп саны Алматы қаласында (15,1%), Оңтүстік Қазақстан (10%), Шығыс Қазақстан (жалпы санынан 9%) облыстарында шоғырланған.

Статистикалық тіркелімнің деректері бойынша белсенді жұмыс істейтін шаруа (фермер) қожалықтарының едәуір саны Оңтүстік Қазақстан (34,4%), Алматы (27,8%), Жамбыл (10,1%) және Шығыс Қазақстан (8%) облыстарында белгіленген.

өткен жылғы сәйкес кезеңге пайызбен	
	ШОК субъектілерінің саны
Қазақстан Республикасы	111,4
Ақмола	120,9
Ақтөбе	118,8
Алматы	96,6
Атырау	111,9
Батыс Қазақстан	116,9
Жамбыл	111,9
Қарағанды	118,4
Қостанай	119,0
Қызылорда	118,6
Маңғыстау	115,3
Оңтүстік Қазақстан	105,1
Павлодар	117,6
Солтүстік Қазақстан	115,5
Шығыс Қазақстан	114,0
Астана қ.	117,4
Алматы қ.	110,0

2014 жылғы 1 сәуірге ШОК субъектілерінің саны

	Тіркелген ШОК субъектілерінің барлығы	Оның ішінде			Белсенді ШОК субъектілерінің барлығы	Оның ішінде		
		ШОК заңды тұлғалары	дара кәсіпкерлер ²⁾	шаруа (фермер) қожалықтары		ШОК заңды тұлғалары	дара кәсіпкерлер ³⁾	шаруа (фермер) қожалықтары
Қазақстан Республикасы	1 572 127	274 837	1 108 178	189 112	871 599	72 584	647 344	151 671
Ақмола	64 679	8 064	52 695	3 920	34 974	2 818	28 870	3 286
Ақтөбе	59 243	10 534	44 369	4 340	39 184	4 219	30 658	4 307
Алматы	185 252	12 491	126 951	45 810	94 969	3 227	49 618	42 124
Атырау	55 112	8 298	45 082	1 732	32 723	2 680	28 859	1 184
Батыс Қазақстан	46 399	5 688	36 640	4 071	30 447	2 227	24 649	3 571
Жамбыл	84 725	6 571	61 511	16 643	42 887	1 731	25 774	15 382
Қарағанды	100 978	18 805	76 155	6 018	63 778	5 755	52 900	5 123
Қостанай	78 877	9 155	63 690	6 032	44 919	3 680	36 447	4 792
Қызылорда	46 532	5 545	38 305	2 682	26 892	2 413	22 971	1 508
Маңғыстау	51 237	9 399	40 790	1 048	32 065	2 841	28 566	658
Оңтүстік Қазақстан	218 032	24 292	117 044	76 696	122 238	5 586	64 469	52 183
Павлодар	53 580	9 537	40 301	3 742	33 943	3 384	27 647	2 912
Солтүстік Қазақстан	42 259	6 048	33 091	3 120	25 232	2 329	20 366	2 537
Шығыс Қазақстан	140 944	14 713	112 997	13 234	75 635	5 226	58 321	12 088
Астана қ.	112 403	38 700	73 691	12	56 786	7 306	49 474	6
Алматы қ.	231 875	86 997	144 866	12	114 927	17 162	97 755	10

¹⁾ Жедел ақпарат бойынша.

²⁾ Статистикалық бизнес-тіркелім деректері.

³⁾ Қазақстан Республикасы Қаржы министрлігі Салық комитетінің деректері негізінде жұмыс істеп тұрған ДҚ барлығы (ауыл шаруашылығы өндірушілерінсіз).

8.8 ІСКЕРЛІК БЕЛСЕНДІЛІК

Кәсіпкерліктің сенімділік индексі

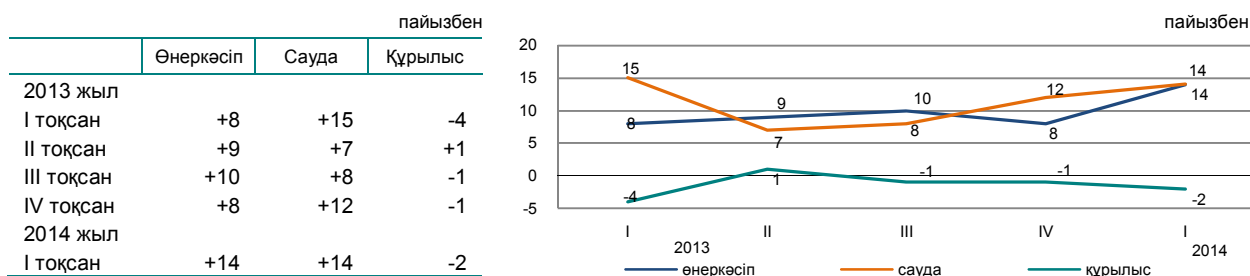

2014 жылғы I тоқсанда сұралған өнеркәсіп кәсіпорындарының іскерлік белсенділігін сипаттайтын кәсіпкерліктің сенімділік индексі 2013 жылғы IV тоқсанмен салыстырғанда 6 пайыздық тармаққа өсті және (+14)% құрады.

2014 жылғы I тоқсанда 88% өнеркәсіп кәсіпорындарының басшылары өз экономикалық жағдайын «жақсы» және «қанағаттанарлық» деп сипаттаған.

Бұл ретте, ағымдағы уақытпен салыстырғанда 2014 жылғы маусымға дейін 75% кәсіпорын өзінің қаржылық – шаруашылық қызметінің өзгеріссіз қалуын, 9% - жақсаруын және 12% - нашарлайтындығын күтеді.

2014 жылғы I тоқсанда сұралған сауда кәсіпорындарының іскерлік белсенділігін сипаттайтын кәсіпкерліктің сенімділік индексі 2013 жылғы IV тоқсанмен салыстырғанда 2 пайыздық тармаққа өсті және (+14)% құрады.

2014 жылғы I тоқсанда 66% сауда кәсіпорындардың басшылары өз экономикалық жағдайын «жақсы» және «қанағаттанарлық» деп сипаттаған.

Бұл ретте, ағымдағы уақытпен салыстырғанда 2014 жылғы маусымға дейін 56% кәсіпорын өзінің қаржылық – шаруашылық қызметінің өзгеріссіз қалуын, 15% - жақсаруын және 6% - нашарлайтындығын күтеді.

Сұралған құрылыс ұйымдарының іскерлік белсенділігін сипаттайтын кәсіпкерліктің сенімділік индексі 2014 жылғы I тоқсанда өткен 2013 жылғы IV тоқсанмен салыстырғанда 1 пайыздық тармаққа азайды және (-2)% құрады.

2014 жылғы I тоқсанда 76% құрылыс кәсіпорындарының басшылары өз экономикалық жағдайын «жақсы» және «қанағаттанарлық» деп сипаттаған.

Бұл ретте, ағымдағы уақытпен салыстырғанда 2014 жылғы маусымға дейін 60% кәсіпорын өзінің қаржылық – шаруашылық қызметінің өзгеріссіз қалуын, 29% - жақсаруын және 8% - нашарлайтындығын күтеді.

Алдағы 2-3 айда сұралған кәсіпорындардың барлық үш саласында іскерлік белсенділіктің өсуі күтіледі.

	Кәсіпорындар зерттелді, бірлік	Кәсіпкерлік сенімділік индексі, пайызбен	
		2013 жылғы I тоқсанда	2014 жылғы I тоқсанда
Өнеркәсіп	855	+6	+7
Кен өндіру	107	+10	+10
Өңдеу	586	+13	+13
Электрмен жабдықтау, сумен жабдықтау	162	-20	-17
Сауда	1 500	+8	+1
Көтерме	852	+10	+1
Бөлшек	641	+6	+1
Сауда делдалдығы	7	0	-9
Құрылыс	400	-10	-8
Мемлекеттік меншік	5	+10	+10
Жеке меншік	382	-11	-8
Басқа мемлекеттердің, олардың заңды тұлғалары мен азаматтарының меншігі	13	0	-11

Өнеркәсіп кәсіпорындарының кәсіпкерліктің сенімділік индексі нақты қалыптасқан сұраныс деңгейін бағалау және дайын өнімнің қоры (соңғысы кері белгімен), сондай-ақ өндіріс көлемінің болжалды өзгерістері «баланстарының» арифметикалық орта мәні ретінде пайызбен есептеледі.

Сауда кәсіпорындарының кәсіпкерліктің сенімділік индексі нақты қалыптасқан экономикалық жағдай деңгейін бағалау мен қоймадағы қорлар (соңғысы кері белгімен), сондай-ақ экономикалық жағдайдың болжалды өзгерістері «баланстарының» арифметикалық орта мәні ретінде пайызбен есептеледі.

Зерттеліп отырған кәсіпорынның шаруашылық қызметінің сол немесе өзге көрсеткішінің «өсуін» және «кемуін» атап өткен респонденттердің пайыздық үлесінің айырмашылығы баланс деп ұғынылады.

Құрылыста кәсіпкерлік сенімділік индексі тапсырыстар портфелінің нақты жай-күйін және ұйымдарда жұмыс істейтіндер санының күтілетін өзгерісін бағалау баланстарының орташа арифметикалық мәні ретінде анықталады.

9. ҚАРЖЫ ЖҮЙЕСІ

9.1 МЕМЛЕКЕТТІК ҚАРЖЫ

(ҚМ деректері бойынша)

2014 жылғы қаңтар-ақпан млрд. теңге

Табыстар.....	1 132,5
Шығындар.....	980,2
Таза бюджеттік несиелеу.....	-0,3
Қаржы активтерімен жасалатын операциялар бойынша салыдо.....	32,4
Бюджет профициті.....	120,3

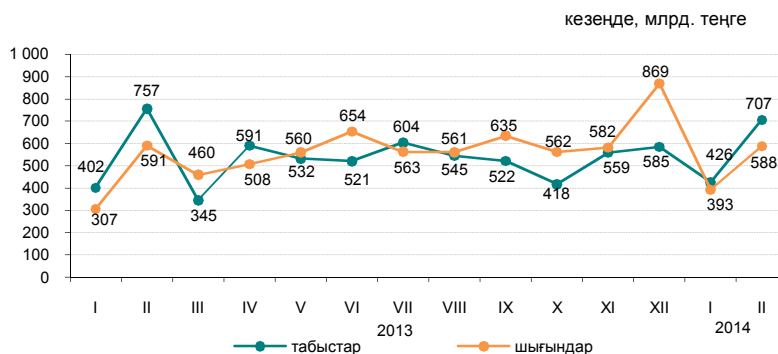

2014 жылғы қаңтар-ақпандағы бюджет табыстары

	Мемлекеттік бюджет			Республикалық бюджет			Жергілікті бюджет		
	млрд. теңге	үлес салмағы, пайызбен	2014 жылғы қаңтар-ақпан 2013 жылғы қаңтар-ақпанға пайызбен	млрд. теңге	үлес салмағы, пайызбен	2014 жылғы қаңтар-ақпан 2013 жылғы қаңтар-ақпанға пайызбен	млрд. теңге	үлес салмағы, пайызбен	2014 жылғы қаңтар-ақпан 2013 жылғы қаңтар-ақпанға пайызбен
Табыстар	1 132,5	100,0	97,7	919,3	100,0	94,8	544,6	100,0	112,5
Салық түсімдері	771,6	68,1	95,8	545,7	59,4	91,2	225,9	41,5	109,2
Салықтық емес түсімдер	22,1	2,0	129,7	16,0	1,7	123,0	6,2	1,1	149,9
Негізгі капиталды сатудан түскен түсімдер	8,8	0,8	135,3	0,2	0,0	632,6	8,6	1,6	132,5
Трансферттер түсімдері	330,0	29,1	100,0	357,4	38,9	99,8	303,9	55,8	114,1

2014 жылғы қаңтар-ақпандағы мемлекеттік бюджеттің салық түсімдері



2014 жылғы қаңтар-ақпандағы бюджет шығындары

	Мемлекеттік бюджет			Республикалық бюджет			Жергілікті бюджет		
	млрд. теңге	үлес салмағы, пайызбен	2014 жылғы қаңтар-ақпан 2013 жылғы қаңтар-ақпанға пайызбен	млрд. теңге	үлес салмағы, пайызбен	2014 жылғы қаңтар-ақпан 2013 жылғы қаңтар-ақпанға пайызбен	млрд. теңге	үлес салмағы, пайызбен	2014 жылғы қаңтар-ақпан 2013 жылғы қаңтар-ақпанға пайызбен
Шығындар	980,1	100,0	109,2	903,1	100,0	106,8	144,8	100,0	41,8
Жалпы сипаттағы мемлекеттік қызмет көрсетулер	54,3	5,5	74,6	42,3	4,7	68,2	4,2	2,9	39,3
Қорғаныс	40,2	4,1	106,8	39,7	4,4	105,2	0,1	0,1	10,5
Қоғамдық тәртіп, қауіпсіздік, құқықтық, соттық, қылмыстық-орындаушылық қызмет	66,2	6,7	122,4	53,3	5,9	120,5	5,5	3,7	52,2
Білім беру	175,6	17,9	104,3	59,0	6,5	92,8	50,9	35,2	41,8
Денсаулық сақтау	180,3	18,4	112,9	155,5	17,2	134,4	55,9	38,6	55,2
Әлеуметтік көмек және әлеуметтік қамсыздандыру	253,7	25,9	111,0	242,1	26,8	111,1	3,7	2,6	31,4
Басқа шығындар	209,8	21,5	119,0	311,2	34,5	102,2	24,5	16,9	27,3

9.2 АҚША-КРЕДИТ СТАТИСТИКАСЫ

(ҰБ деректері бойынша)

Ақша базасы (резервтік ақша)

кезең соңына, млрд. теңге	
2013 жылғы ақпан.....	2 628,8
2014 жылғы ақпан.....	3 240,0
өткен айға пайызбен	
2013 жылғы ақпан.....	95,7
2014 жылғы ақпан.....	113,2

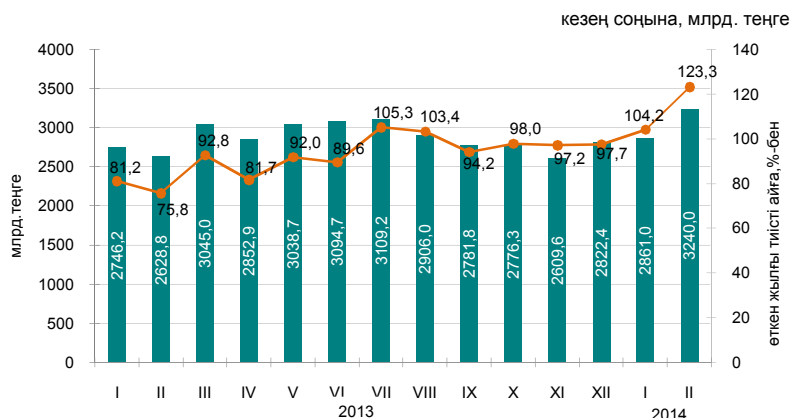

Ақша агрегаттары

	2013												2014	
	I	II	III	IV	V	VI	VII	VIII	IX	X	XI	XII	I	II
M0	1 422,4	1 409,5	1 428,4	1 438,9	1 460,2	1 523,5	1 475,9	1 467,7	1 453,6	1 437,7	1 404,2	1 512,3	1 397,7	1 399,7
M1	3 719,6	3 759,4	3 844,1	3 884,1	3 811,1	3 974,0	3 748,7	3 505,7	3 640,0	3 489,4	3 312,4	3 518,2	3 489,8	3 346,0
M2	8 565,1	8 624,9	9 055,3	9 053,8	9 217,1	9 142,5	9 015,2	8 597,6	8 766,9	8 844,9	8 553,5	8 680,6	8 852,6	8 884,9
M3	10 495,9	10 536,2	11 078,2	11 051,6	11 318,4	11 578,9	11 681,7	11 350,6	11 558,3	11 680,1	11 339,4	11 600,9	11 882,2	11 432,5

Теңгенің негізгі валюталарға ресми айырбастау бағамдары

2014 жылғы ақпанда шетел валютасын айырбастау пунктерімен сату көлемі оны сатып алу көлемінен: АҚШ доллары – 2,5 есеге, еуро – 3,2 есеге және ресей рублі – 1,7 есеге асып түсті.

2014 жылғы ақпанда желтоқсан айымен салыстырғанда АҚШ долларын сату 19% ұлғайды, еуро және ресей рублі тиісінше, 7,2% және 13,8% азайды.



9.3 АҚША-КРЕДИТ ЖҮЙЕСІНІҢ КРЕДИТТЕРІ МЕН ДЕПОЗИТТЕРІ

Екінші деңгейлі банктер кредиттері

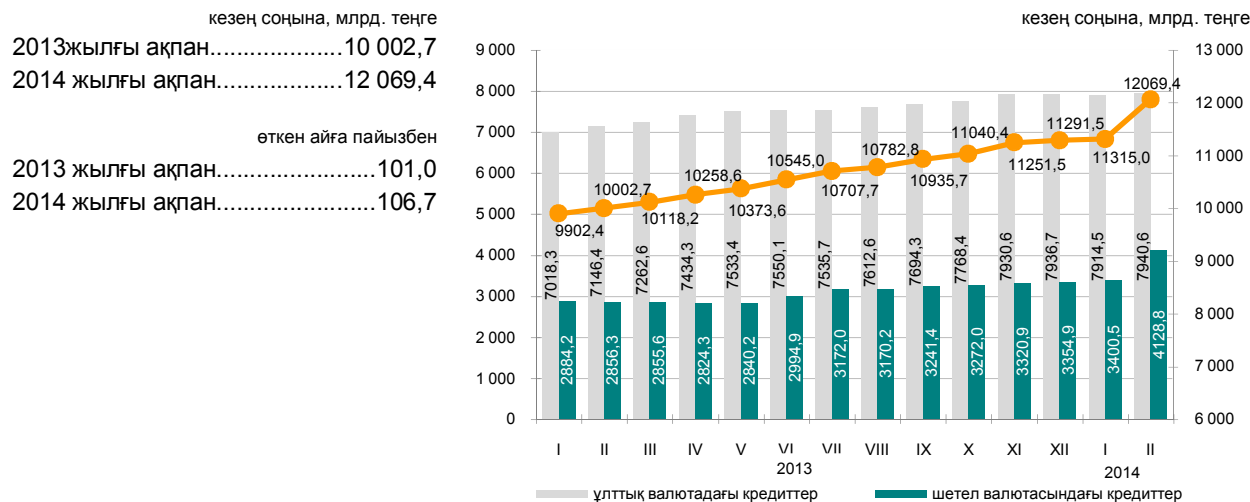

Шағын кәсіпкерлік субъектілеріне екінші деңгейлі банктердің берген кредиттері

2014 жылғы ақпанда шағын кәсіпкерлік субъектілеріне кредит беру өткен аймен салыстырғанда 7,2% өсті. Берілген кредиттердің сомасы 1370,7 млрд. теңгені құрады немесе экономикаға кредиттің жалпы көлемінің 11,4%. Берілген кредиттердің едәуір сомасы саудаға (жалпы көлемнің үлесі – 31,6%), өнеркәсіпке (11,8%) және құрылысқа (10%) келеді.

кезең соңына

	2014 жылғы ақпан			2013 жылғы ақпан		
	млрд. теңге	үлес салмағы, пайызбен	2013 жылғы ақпанға пайызбен	млрд. теңге	үлес салмағы, пайызбен	2012 жылғы ақпанға пайызбен
Кредиттер - барлығы	1 370,7	100,0	98,6	1 389,7	100,0	101,8
Өнеркәсіп	161,8	11,8	85,8	188,5	13,6	91,6
Ауыл шаруашылығы	38,2	2,8	73,6	52,0	3,7	99,2
Құрылыс	137,5	10,0	59,7	230,4	16,5	99,7
Көлік	61,9	4,5	122,5	50,5	3,6	154,5
Байланыс	23,3	1,7	114,4	20,4	1,5	115,8
Сауда	433,1	31,6	96,9	446,8	32,2	101,4
Басқа салалар	514,9	37,6	128,4	401,1	28,9	104,1

Кредит нарығы

Занды тұлғаларға кредиттер беру 2014 жылғы ақпанда өткен айға қарағанда 8% өсіп, 8279,8 млрд. теңгені құрды, жеке тұлғаларға 3,8% өсіп, 3789,6 млрд. теңгені құрады.

Кредиттердің жалпы сомасында ұзақ мерзімді кредиттер 80,6% (9730,2 млрд. теңге), қысқа мерзімді кредиттер 19,4% (2339,2 млрд. теңге) құрады.

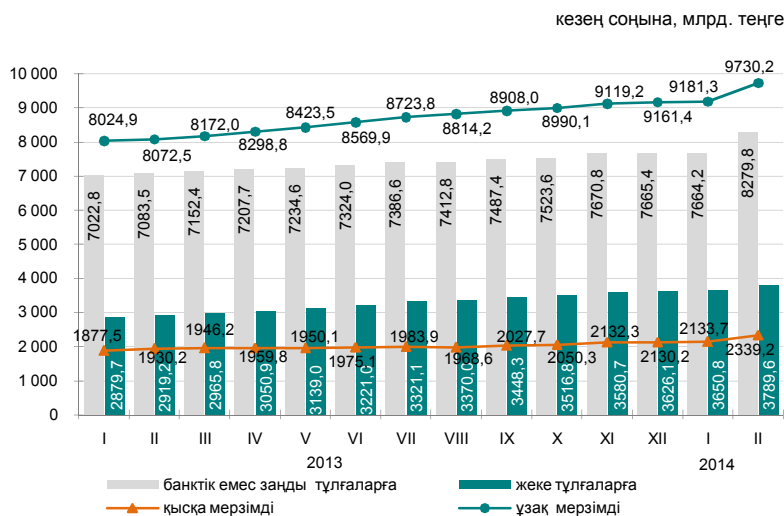

Кредиттеу объектілері бойынша банкі кредиттерінің құрылымы

кезең соңына пайызбен

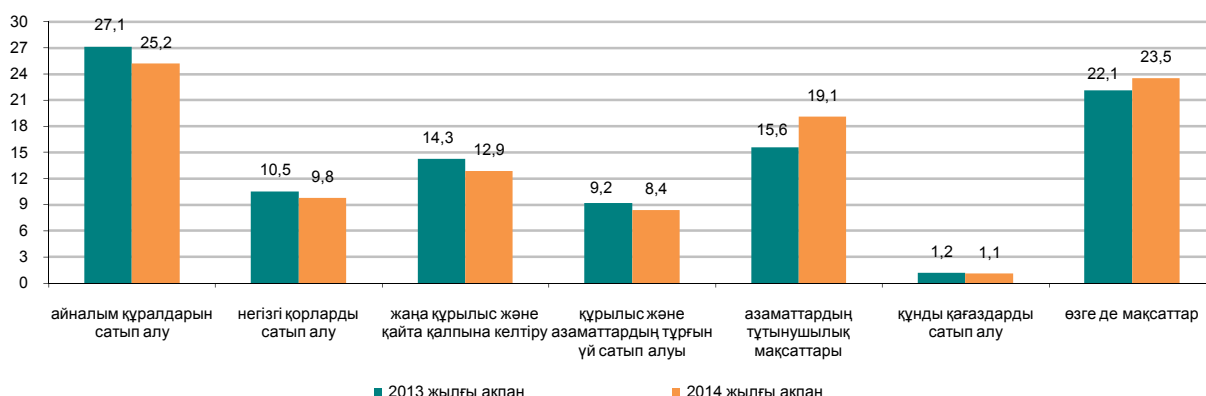

Депозиттік ұйымдардағы депозиттер

кезең соңына

2014 жылғы ақпанның соңына ұлттық валютадағы депозиттер өткен айға қарағанда 8%, ал шетел валютасындағы депозиттер 25,4% өсті. Депозиттердің жалпы сомасында жеке тұлғалардың депозиттері 36,7% (4044,1 млрд. теңге), банктік емес заңды тұлғалардың депозиттері 63,3% (6988,7 млрд. теңге) құрды.

	2014 жылғы ақпан		2013 жылғы ақпан	
	млрд. теңге	үлес салмағы, пайызбен	млрд. теңге	үлес салмағы, пайызбен
Депозиттер - барлығы	11 032,8	100,0	9 126,7	100,0
Ұлттық валютадағы	5 823,3	52,8	6 356,7	69,6
Шетел валютасындағы	5 209,5	47,2	2 770,0	30,4

кезең соңына, млрд. теңге

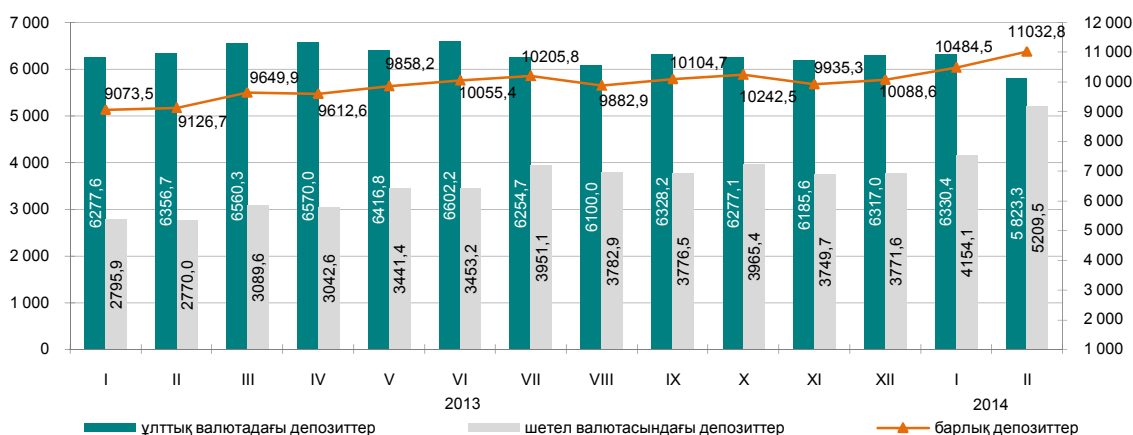

9.4 КӘСІПОРЫНДАРДЫҢ ҚАРЖЫСЫ (ІРІ ЖӘНЕ ОРТА КӘСІПОРЫНДАР БОЙЫНША)

Салық салуға дейінгі пайда (залал)

млрд. теңге	
2012 жыл	
I тоқсан.....	1 839,7
II тоқсан.....	1 918,2
III тоқсан.....	1 657,2
IV тоқсан.....	1 563,4
2013 жыл	
I тоқсан.....	1 666,8
II тоқсан.....	1 306,3
III тоқсан.....	1 334,0
IV тоқсан.....	1 398,0

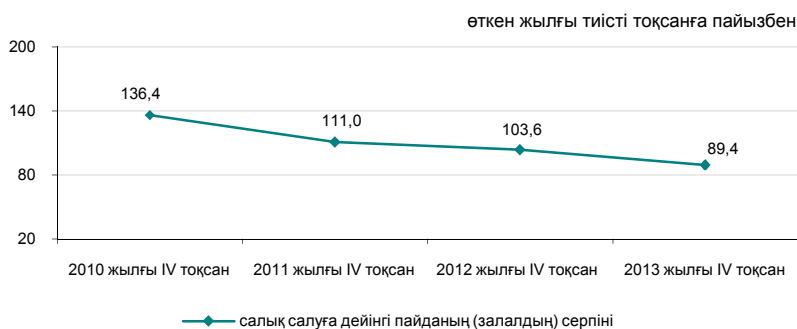

Шығыстар құрылымы

2013 жылғы IV тоқсанда өнімді өндіру және өткізу шығыстары 6256,3 млрд. теңгені құрап, оның ішінде өндірістік шығыстар үлесі - 69,1%, өндірістік емес шығыстар үлесі - 30,9%-ды құрады.

	пайызбен	
	2012 жылғы IV тоқсан	2013 жылғы IV тоқсан
Шығыстардың барлығы	100,0	100,0
Материалдық шығындар	46,7	46,8
Өзге де шығыстар	33,8	33,7
Еңбекақы төлеу шығыстары	12,2	13,3
Негізгі құрал-жабдықтар мен материалдық емес активтердің өтелімі	7,3	6,2

Қызметтің кейбір түрлері бойынша пайдалылығы (залалдылығы)

	пайызбен	
	2012 жылғы IV тоқсан	2013 жылғы IV тоқсан
Қызмет түрлері бойынша, барлығы	22,4	18,9
Ауыл, орман және балық шаруашылығы	3,4	-0,2
Өнеркәсіп	38,5	31,4
Кен өндіру өнеркәсібі және карьерлерді қазу	66,1	55,2
Өңдеу өнеркәсібі	7,7	6,9
Электрмен жабдықтау, газ, бу беру және ауа баптау	17,0	14,3
Сумен жабдықтау, кәріз жүйесі, қалдықтардың жиналуын және таратылуын бақылау	-3,8	-3,1
Құрылыс	5,4	7,7
Көтерме және бөлшек сауда; автомобильдерді және мотоциклдерді жөндеу	4,7	6,4
Көлік және қоймалау	11,7	15,2

Кәсіпорындардың берешегі

2014 жылғы 1 қаңтарға республика кәсіпорындарындағы еңбекақы төлеу бойынша берешек 123,9 млрд. теңгені құрап, 2013 жылғы тиісті кезеңмен салыстырғанда 8,4% көбейді. Мерзімі өткен берешек 1,2 млрд. теңге сомасында қалыптасты немесе еңбекақы төлеу бойынша жалпы берешектен 1%.

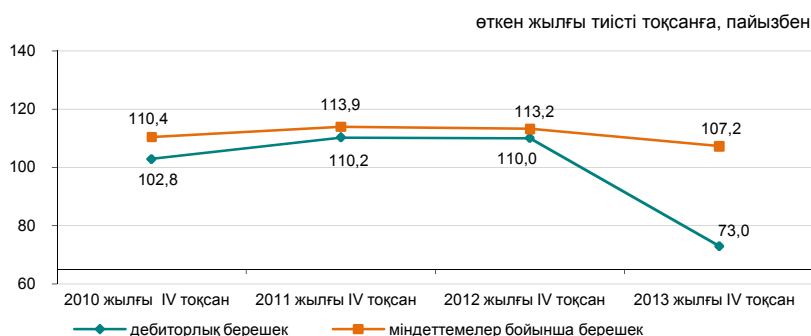

Қызметтің жекелеген түрлері бойынша еңбекақы төлеу бойынша берешек

	млн. теңге		
	Міндеттемелер бойынша берешек	Еңбекақы төлеу бойынша берешек, барлығы	Еңбекақы төлеу бойынша мерзімі өткен берешек
Ауыл, орман және балық шаруашылығы	1 052 765,8	1 715,0	101,2
Өнеркәсіп	8 283 610,7	60 586,7	438,2
Кен өндіру өнеркәсібі және карьерлерді қазу	3 932 135,9	24 008,8	62,5
Өңдеу өнеркәсібі	3 384 508,9	28 913,5	300,4
Электрмен жабдықтау, газ, бу беру және ауа баптау	867 083,4	6 254,6	72,9
Сумен жабдықтау, кәріз жүйесі, қалдықтардың жиналуын және таратылуын бақылау	99 882,5	1 409,8	2,4
Құрылыс	2 232 262,2	13 441,6	548,5
Көтерме және бөлшек сауда; автомобильдерді және мотоциклдерді жөндеу	2 449 031,4	8 541,5	-
Көлік және қоймалау	4 057 612,3	22 623,9	49,2

10. ӨҢІРЛЕРДІҢ ӘЛЕУМЕТТІК-ЭКОНОМИКАЛЫҚ ДАМУЫ

АҚМОЛА ОБЛЫСЫ

Әлеуметтік даму

Халық, адам (2014 жылғы 1 наурызға)	735 568
Туғандар, адам (2014 жылғы ақпан)	2 034
Өлгендер, адам (2014 жылғы ақпан)	1 411
Келгені, адам (2014 жылғы ақпан)	1 961
Кеткені, адам (2014 жылғы ақпан)	2 656

Жұмыспен қамтылғандар, адам (2014 жылғы I тоқсан)*	420 600
Жалдамалы қызметкерлер, жұмыспен қамтылғандардың жалпы санына %-бен (2014 жылғы I тоқсан)*	60,0
Жұмыссыздық деңгейі, % (2014 жылғы I тоқсан)*	5,2

Жалақы, теңге (2014 жылғы ақпан)	74 323
Жан басына шаққандағы орташа атаулы ақшалай табыстары, теңге (2014 жылғы ақпан)	47 054
Күнкөрістің ең төменгі деңгейінің шамасы, теңге (2014 жылғы наурыз)	16 998

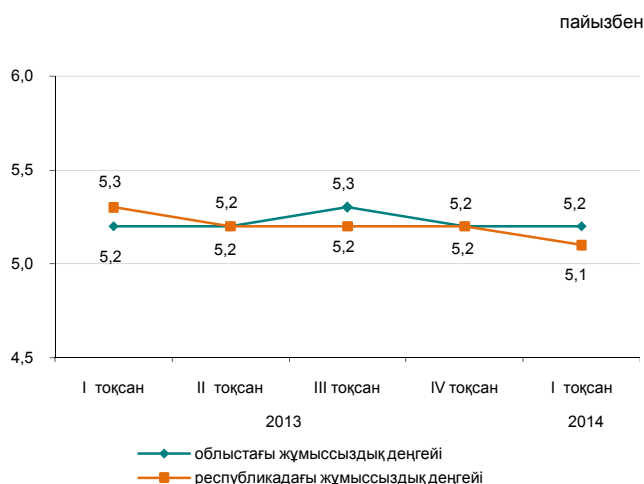

* Алдын ала деректер.

Экономиканың нақты секторы

	2014 жылғы қаңтар-наурыз 2013 жылғы қаңтар-наурызға %-бен	2013 жылғы қаңтар-наурыз 2012 жылғы қаңтар-наурызға %-бен
Өнеркәсіп	100,9	97,5
Ауыл шаруашылығы	102,6	105,4
Құрылыс	93,1	108,7
Бөлшек сауда	119,9	112,0
Жүк айналымы	102,1	112,5
Жолаушылар айналымы	106,9	110,3
Байланыс	108,1	102,9

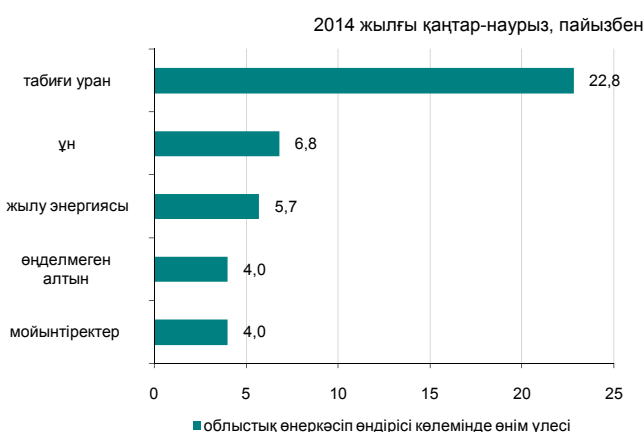

Ауыл шаруашылығы

	2014 жылғы қаңтар-наурыз	Өткен жылғы тиісті кезеңге пайызбен
Мал мен құстың тірідей салмақта шаруашылықта сойылғаны немесе союға өткізілгені, мың тонна	19,3	101,2
Сауылған сиыр сүті, мың тонна	50,1	103,4
Алынған тауық жұмыртқасы, млн. дана	122,3	108,2
Негізгі дәнді дақылдардың қолда бары – барлығы, мың тонна	2 374,7	112,1
одан:		
бидай	2 056,6	103,5
арпа	264,4	2,5 есе

* 2014 жылғы 1 сәуірге.

Бағалар индексі

	2014 жылғы наурыз 2014 жылғы ақпанға, %	2014 жылғы наурыз 2013 жылғы желтоқсанға, %
Тұтыну бағасының индексі	101,4	103,4
Азық-түлік тауарлары	102,0	104,2
Азық-түлік емес тауарлар	101,2	103,8
Ақылы қызметтер	100,8	101,8
Өнеркәсіп өнімдеріне өндіруші кәсіпорындар бағасының индексі	102,8	102,1
Ауылшаруашылық өнімін өткізу бағасының индексі	102,1	101,7
Құрылыстағы баға индексі	100,5	100,7
Көліктің барлық түрлерімен жүк тасымалдау тарифтерінің индексі	99,9	100,7
Заңды тұлғаларға көрсетілген почталық және курьерлік қызметтер тарифтерінің индексі	100,0	123,9
Заңды тұлғаларға көрсетілген байланыс қызметтері тарифтерінің индексі	100,0	100,0

АҚТӨБЕ ОБЛЫСЫ

Әлеуметтік даму

Халық, адам (2014 жылғы 1 наурызға)	811 289
Туғандар, адам (2014 жылғы ақпан)	3 065
Өлгендер, адам (2014 жылғы ақпан)	890
Келгені, адам (2014 жылғы ақпан)	3 348
Кеткені, адам (2014 жылғы ақпан)	3 112
Жұмыспен қамтылғандар, адам (2014 жылғы I тоқсан)*	412 025
Жалдамалы қызметкерлер, жұмыспен қамтылғандардың жалпы санына %-бен (2014 жылғы I тоқсан)*	75,1
Жұмыссыздық деңгейі, % (2014 жылғы I тоқсан)*	5,0
Жалақы, теңге (2014 жылғы ақпан)	94 318
Жан басына шаққандағы орташа атаулы ақшалай табыстары, теңге (2014 жылғы ақпан)	57 825
Күнкөрістің ең төменгі деңгейінің шамасы, теңге (2014 жылғы наурыз)	16 173

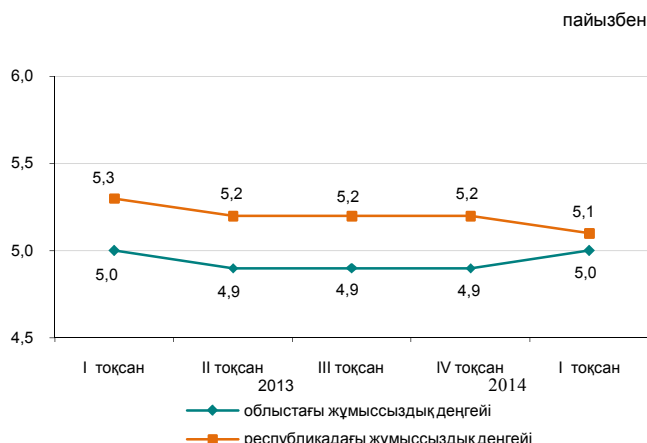

* Алдын ала деректер.

Экономиканың нақты секторы

	2014 жылғы қаңтар-наурыз 2013 жылғы қаңтар-наурызға %-бен	2013 жылғы қаңтар-наурыз 2012 жылғы қаңтар-наурызға %-бен
Өнеркәсіп	91,9	107,8
Ауыл шаруашылығы	103,0	94,7
Құрылыс	109,0	101,2
Бөлшек сауда	107,1	111,9
Жүк айналымы	112,0	116,3
Жолаушылар айналымы	104,9	110,9
Байланыс	110,2	106,3



Ауыл шаруашылығы

	2014 жылғы қаңтар-наурыз	Өткен жылғы тиісті кезеңге пайызбен
Мал мен құстың тірідей салмақта шаруашылықта сойылғаны немесе союға өткізілгені, мың тонна	28,1	104,0
Сауылған сиыр сүті, мың тонна	48,1	102,0
Алынған тауық жұмыртқасы, млн. дана	37,3	94,0
Негізгі дәнді дақылдардың қолда бары – барлығы, мың тонна одан:	269,1	98,5
бидай	249,7	95,5
арпа	14,2	126,2

* 2014 жылғы 1 сәуірге.

Бағалар индексі

	2014 жылғы наурыз 2014 жылғы ақпанға, %	2014 жылғы наурыз 2013 жылғы желтоқсанға, %
Тұтыну бағасының индексі	100,8	102,6
Азық-түлік тауарлары	101,1	102,7
Азық-түлік емес тауарлар	101,0	103,0
Ақылы қызметтер	100,3	102,0
Өнеркәсіп өнімдеріне өндіруші кәсіпорындар бағасының индексі	109,0	110,8
Ауылшаруашылық өнімі өткізу бағасының индексі	100,3	99,4
Құрылыстағы баға индексі	100,6	101,5
Көліктің барлық түрлерімен жүк тасымалдау тарифтерінің индексі	99,6	98,5
Заңды тұлғаларға көрсетілген почталық және курьерлік қызметтер тарифтерінің индексі	100,0	133,8
Заңды тұлғаларға көрсетілген байланыс қызметтері тарифтерінің индексі	100,0	98,3

АЛМАТЫ ОБЛЫСЫ

Әлеуметтік даму

Халық, адам (2014 жылғы 1 наурызға)	1 991 312	пайызбен
Туғандар, адам (2014 жылғы ақпан)	8 026	
Өлгендер, адам (2014 жылғы ақпан)	2 423	
Келгені, адам (2014 жылғы ақпан)	6 419	
Кеткені, адам (2014 жылғы ақпан)	6 239	
Жұмыспен қамтылғандар, адам (2014 жылғы I тоқсан)*	1 013 367	
Жалдамалы қызметкерлер, жұмыспен қамтылғандардың жалпы санына %-бен (2014 жылғы I тоқсан)*	60,5	
Жұмыссыздық деңгейі, % (2014 жылғы I тоқсан)*	4,9	
Жалақы, теңге (2014 жылғы ақпан)	81 166	
Жан басына шаққандағы орташа атаулы ақшалай табыстары, теңге (2014 жылғы ақпан)	47 088	
Күнкөрістің ең төменгі деңгейінің шамасы, теңге (2014 жылғы наурыз)	18 879	

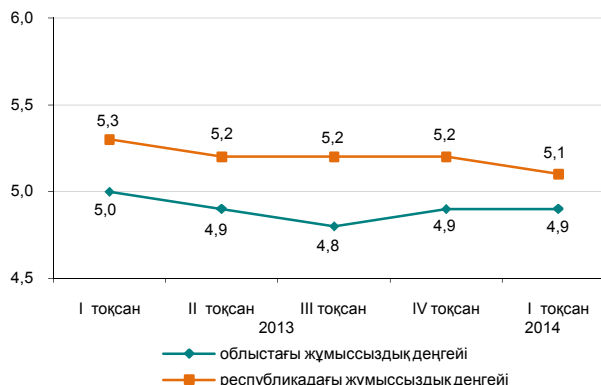

* Алдын ала деректер.

Экономиканың нақты секторы

	2014 жылғы қаңтар-наурыз 2013 жылғы қаңтар-наурызға %-бен	2013 жылғы қаңтар-наурыз 2012 жылғы қаңтар-наурызға %-бен
Өнеркәсіп	101,9	107,1
Ауыл шаруашылығы	104,4	101,2
Құрылыс	75,7	66,5
Бөлшек сауда	117,5	104,3
Жүк айналымы	110,5	111,0
Жолаушылар айналымы	108,2	108,9
Байланыс	108,4	100,6

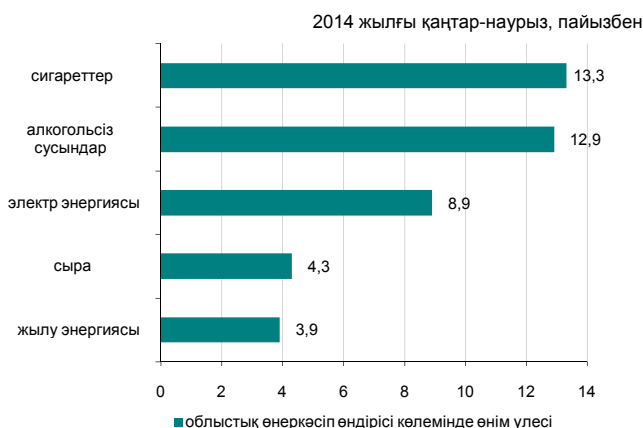

Ауыл шаруашылығы

	2014 жылғы қаңтар-наурыз	Өткен жылғы тиісті кезеңге пайызбен
Мал мен құстың тірідей салмақта шаруашылықта сойылғаны немесе союға өткізілгені, мың тонна	68,2	108,3
Сауылған сиыр сүті, мың тонна	131,2	100,2
Алынған тауық жұмыртқасы, млн. дана	221,2	115,8
Негізгі дөнді дақылдардың қолда бары – барлығы, мың тонна	133,2	139,6
одан:		
арпа	68,3	190,2
жүгері	31,3	2,4 есе
бидай	24,6	71,9

* 2014 жылғы 1 сәуірге.

Бағалар индексі

	2014 жылғы наурыз 2014 жылғы ақпанға, %	2014 жылғы наурыз 2013 жылғы желтоқсанға, %
Тұтыну бағасының индексі	100,6	102,6
Азық-түлік тауарлары	101,0	102,7
Азық-түлік емес тауарлар	100,5	102,2
Ақылы қызметтер	100,3	102,7
Өнеркәсіп өнімдеріне өндіруші кәсіпорындар бағасының индексі	100,0	96,1
Ауылшаруашылық өнімін өткізу бағасының индексі	101,2	101,5
Құрылыстағы баға индексі	100,4	101,0
Көліктің барлық түрлерімен жүк тасымалдау тарифтерінің индексі	105,2	114,3
Заңды тұлғаларға көрсетілген почталық және курьерлік қызметтер тарифтерінің индексі	100,0	111,9
Заңды тұлғаларға көрсетілген байланыс қызметтері тарифтерінің индексі	100,0	100,0

АТЫРАУ ОБЛЫСЫ

Әлеуметтік даму

Халық, адам (2014 жылғы 1 наурызға)	570 121
Туғандар, адам (2014 жылғы ақпан)	2 682
Өлгендер, адам (2014 жылғы ақпан)	540
Келгені, адам (2014 жылғы ақпан)	1 567
Кеткені, адам (2014 жылғы ақпан)	1 526
Жұмыспен қамтылғандар, адам (2014 жылғы I тоқсан)*	281 248
Жалдамалы қызметкерлер, жұмыспен қамтылғандардың жалпы санына %-бен (2014 жылғы I тоқсан)*	88,2
Жұмыссыздық деңгейі, % (2014 жылғы I тоқсан)	5,0
Жалақы, теңге (2014 жылғы ақпан)	190 067
Жан басына шаққандағы орташа атаулы ақшалай табыстары, теңге (2014 жылғы ақпан)	120 216
Күнкөрістің ең төменгі деңгейінің шамасы, теңге (2014 жылғы наурыз)	18 883

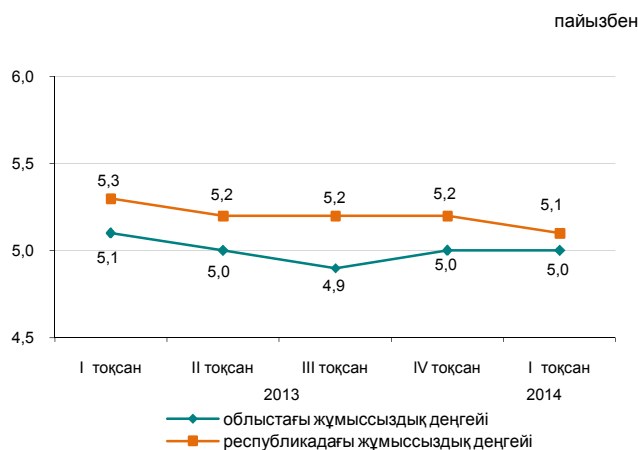

* Алдын ала деректер.

Экономиканың нақты секторы

	2014 жылғы қаңтар-наурыз 2013 жылғы қаңтар-наурызға %-бен	2013 жылғы қаңтар-наурыз 2012 жылғы қаңтар-наурызға %-бен
Өнеркәсіп	98,8	106,1
Ауыл шаруашылығы	101,6	99,5
Құрылыс	83,5	76,6
Бөлшек сауда	114,5	127,9
Жүк айналымы	102,8	109,4
Жолаушылар айналымы	106,9	108,4
Байланыс	119,0	97,6



Ауыл шаруашылығы

	2014 жылғы қаңтар-наурыз	Өткен жылғы тиісті кезеңге пайызбен
Мал мен құстың тірідей салмақта шаруашылықта сойылғаны немесе союға өткізілгені, мың тонна	10,3	100,6
Сауылған сиыр сүті, мың тонна	7,7	102,1
Алынған тауық жұмыртқасы, млн. дана	2,5	7,2 есе
Негізгі дәнді дақылдардың қолда бары – барлығы, тонна*	12,0	2,4 есе
арпа	12,0	-

* 2014 жылғы 1 сәуірге.

Бағалар индексі

	2014 жылғы наурыз 2014 жылғы ақпанға, %	2014 жылғы наурыз 2013 жылғы желтоқсанға, %
Тұтыну бағасының индексі	100,9	102,2
Азық-түлік тауарлары	101,6	102,8
Азық-түлік емес тауарлар	100,8	102,4
Ақылы қызметтер	100,2	101,3
Өнеркәсіп өнімдеріне өндіруші кәсіпорындар бағасының индексі	111,3	114,4
Ауылшаруашылық өнімін өткізу бағасының индексі	100,4	100,8
Құрылыстағы баға индексі	100,6	101,4
Көліктің барлық түрлерімен жүк тасымалдау тарифтерінің индексі	99,4	120,6
Заңды тұлғаларға көрсетілген почталық және курьерлік қызметтер тарифтерінің индексі	100,0	128,5
Заңды тұлғаларға көрсетілген байланыс қызметтері тарифтерінің индексі	100,0	100,3

БАТЫС ҚАЗАҚСТАН ОБЛЫСЫ**Әлеуметтік даму**

Халық, адам (2014 жылғы 1 наурызға)	624 990	пайызбен
Туғандар, адам (2014 жылғы ақпан)	2 063	
Өлгендер, адам (2014 жылғы ақпан)	914	
Келгені, адам (2014 жылғы ақпан)	2 615	
Кеткені, адам (2014 жылғы ақпан)	2 775	
Жұмыспен қамтылғандар, адам (2014 жылғы I тоқсан)*	315 881	
Жалдамалы қызметкерлер, жұмыспен қамтылғандардың жалпы санына %-бен (2014 жылғы I тоқсан)*	61,2	
Жұмыссыздық деңгейі, % (2014 жылғы I тоқсан)*	5,1	
Жалақы, теңге (2014 жылғы ақпан)	92 499	
Жан басына шаққандағы орташа атаулы ақшалай табыстары, теңге (2014 жылғы ақпан)	60 294	
Күнкөрістің ең төменгі деңгейінің шамасы, теңге (2014 жылғы наурыз)	16 744	

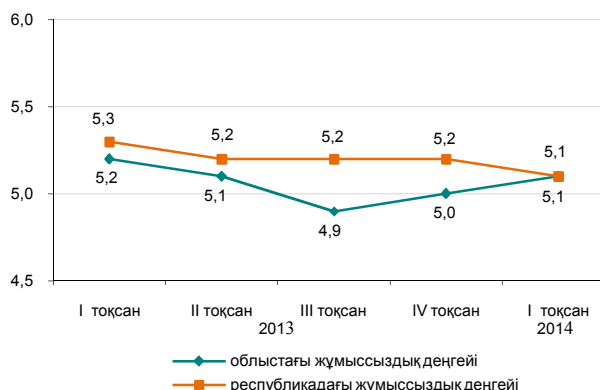

* Алдын ала деректер.

Экономиканың нақты секторы

	2014 жылғы қаңтар-наурыз 2013 жылғы қаңтар-наурызға %-бен	2013 жылғы қаңтар-наурыз 2012 жылғы қаңтар-наурызға %-бен
Өнеркәсіп	98,3	107,6
Ауыл шаруашылығы	104,9	101,2
Құрылыс	133,1	88,3
Бөлшек сауда	112,2	118,1
Жүк айналымы	103,2	115,9
Жолаушылар айналымы	107,6	105,7
Байланыс	106,0	95,8

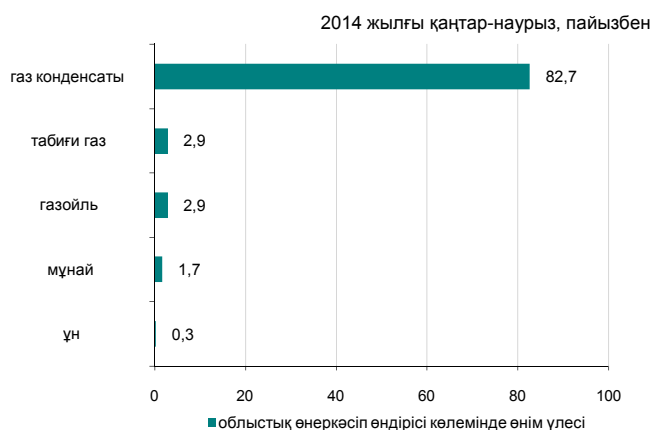
**Ауыл шаруашылығы**

	2014 жылғы қаңтар-наурыз	Өткен жылғы тиісті кезеңге пайызбен
Мал мен құстың тірідей салмақта шаруашылықта сойылғаны немесе союға өткізілгені, мың тонна	13,8	104,8
Сауылған сиыр сүті, мың тонна	19,3	101,1
Алынған тауық жұмыртқасы, млн. дана	34,1	118,8
Негізгі дөнді дақылдардың қолда бары – барлығы, мың тонна	303,8	82,0
одан:		
бидай	282,8	79,5
арпа	15,2	132,6

* 2014 жылғы 1 сәуірге.

Бағалар индексі

	2014 жылғы наурыз 2014 жылғы ақпанға, %	2014 жылғы наурыз 2013 жылғы желтоқсанға, %
Тұтыну бағасының индексі	100,7	102,3
Азық-түлік тауарлары	101,0	102,7
Азық-түлік емес тауарлар	100,6	102,5
Ақылы қызметтер	100,4	101,7
Өнеркәсіп өнімдеріне өндіруші кәсіпорындар бағасының индексі	114,9	118,1
Ауылшаруашылық өнімін өткізу бағасының индексі	100,2	100,2
Құрылыстағы баға индексі	100,1	99,3
Көліктің барлық түрлерімен жүк тасымалдау тарифтерінің индексі	100,0	101,1
Заңды тұлғаларға көрсетілген почталық және курьерлік қызметтер тарифтерінің индексі	100,0	132,7
Заңды тұлғаларға көрсетілген байланыс қызметтері тарифтерінің индексі	100,0	100,0

ЖАМБЫЛ ОБЛЫСЫ

Әлеуметтік даму

Халық, адам (2014 жылғы 1 наурызға)	1 087 474
Туғандар, адам (2014 жылғы ақпан)	4 681
Өлгендер, адам (2014 жылғы ақпан)	1 299
Келгені, адам (2014 жылғы ақпан)	2 706
Кеткені, адам (2014 жылғы ақпан)	3 601

Жұмыспен қамтылғандар, адам (2014 жылғы I тоқсан)*	542 747
Жалдамалы қызметкерлер, жұмыспен қамтылғандардың жалпы санына %-бен (2014 жылғы I тоқсан)*	49,9
Жұмыссыздық деңгейі, % (2014 жылғы I тоқсан)*	5,0

Жалақы, теңге (2014 жылғы ақпан)	72 639
Жан басына шаққандағы орташа атаулы ақшалай табыстары, теңге (2014 жылғы ақпан)	36 602
Күнкөрістің ең төменгі деңгейінің шамасы, теңге (2014 жылғы наурыз)	16 560

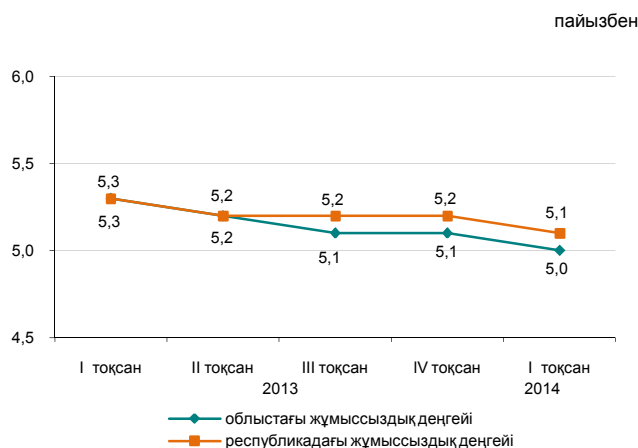

* Алдын ала деректер.

Экономиканың нақты секторы

	2014 жылғы қаңтар-наурыз 2013 жылғы қаңтар-наурызға %-бен	2013 жылғы қаңтар-наурыз 2012 жылғы қаңтар-наурызға %-бен
Өнеркәсіп	101,9	105,7
Ауыл шаруашылығы	103,1	96,2
Құрылыс	150,3	111,4
Бөлшек сауда	124,1	116,7
Жүк айналымы	100,5	117,1
Жолаушылар айналымы	112,2	115,3
Байланыс	111,2	92,3



Ауыл шаруашылығы

	2014 жылғы қаңтар-наурыз	Өткен жылғы тиісті кезеңге пайызбен
Мал мен құстың тірідей салмақта шаруашылықта сойылғаны немесе союға өткізілгені, мың тонна	19,0	106,1
Сауылған сиыр сүті, мың тонна	45,0	100,6
Алынған тауық жұмыртқасы, млн. дана	18,2	92,0
Негізгі дәнді дақылдардың қолда бары – барлығы, мың тонна	38,6	93,0
одан:		
арпа	27,7	177,2
бидай	8,5	34,4

* 2014 жылғы 1 сәуірге.

Бағалар индексі

	2014 жылғы наурыз 2014 жылғы ақпанға, %	2014 жылғы наурыз 2013 жылғы желтоқсанға, %
Тұтыну бағасының индексі	100,2	104,3
Азық-түлік тауарлары	100,1	104,1
Азық-түлік емес тауарлар	100,2	103,8
Ақылы қызметтер	100,2	105,0
Өнеркәсіп өнімдеріне өндіруші кәсіпорындар бағасының индексі	102,0	103,6
Ауылшаруашылық өнімі өткізу бағасының индексі	100,2	101,3
Құрылыстағы баға индексі	100,9	100,8
Көліктің барлық түрлерімен жүк тасымалдау тарифтерінің индексі	102,6	101,1
Заңды тұлғаларға көрсетілген почталық және курьерлік қызметтер тарифтерінің индексі	100,0	123,7
Заңды тұлғаларға көрсетілген байланыс қызметтері тарифтерінің индексі	100,0	99,6

ҚАРАҒАНДЫ ОБЛЫСЫ

Әлеуметтік даму

Халық, адам (2014 жылғы 1 наурызға)	1 370 861	пайызбен
Туғандар, адам (2014 жылғы ақпан)	3 906	
Өлгендер, адам (2014 жылғы ақпан)	2 352	
Келгені, адам (2014 жылғы ақпан)	4 474	
Кеткені, адам (2014 жылғы ақпан)	5 006	

Жұмыспен қамтылғандар, адам (2014 жылғы I тоқсан)*	695 093
Жалдамалы қызметкерлер, жұмыспен қамтылғандардың жалпы санына %-бен (2014 жылғы I тоқсан)*	86,9
Жұмыссыздық деңгейі, % (2014 жылғы I тоқсан)*	4,9

Жалақы, теңге (2014 жылғы ақпан)	96 100
Жан басына шаққандағы орташа атаулы ақшалай табыстары, теңге (2014 жылғы ақпан)	65 199
Күнкөрістің ең төменгі деңгейінің шамасы, теңге (2014 жылғы наурыз)	16 837

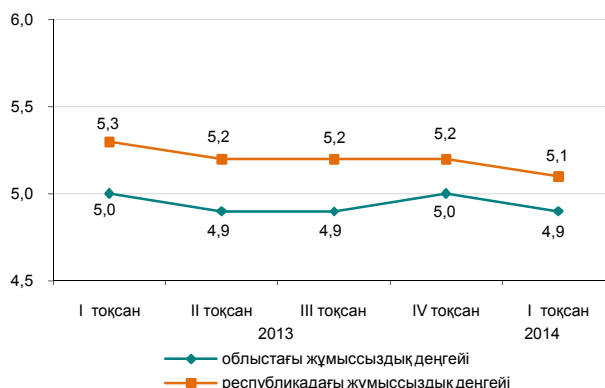

* Алдын ала деректер.

Экономиканың нақты секторы

	2014 жылғы қаңтар-наурыз 2013 жылғы қаңтар-наурызға %-бен	2013 жылғы қаңтар-наурыз 2012 жылғы қаңтар-наурызға %-бен
Өнеркәсіп	100,1	98,7
Ауыл шаруашылығы	104,8	103,7
Құрылыс	119,0	126,6
Бөлшек сауда	109,6	111,5
Жүк айналымы	102,6	120,6
Жолаушылар айналымы	110,2	113,2
Байланыс	107,7	100,7

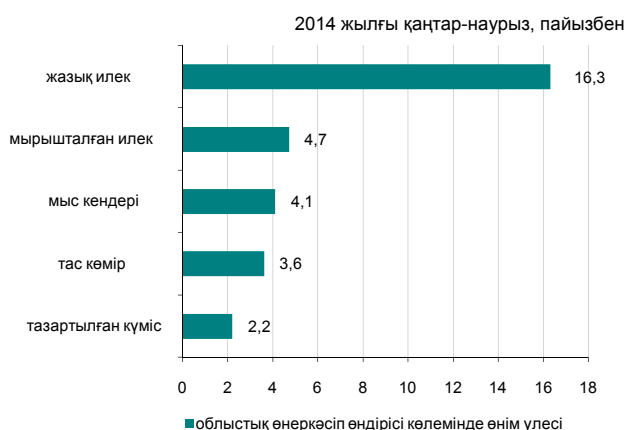

Ауыл шаруашылығы

	2014 жылғы қаңтар-наурыз	Өткен жылғы тиісті кезеңге пайызбен
Мал мен құстың тірідей салмақта шаруашылықта сойылғаны немесе союға өткізілгені, мың тонна	22,1	105,3
Сауылған сиыр сүті, мың тонна	53,1	106,3
Алынған тауық жұмыртқасы, млн. дана	137,2	106,8
Негізгі дәнді дақылдардың қолда бары – барлығы, мың тонна одан:	342,5	137,0
бидай	267,4	121,6
арпа	57,5	2,9 есе

* 2014 жылғы 1 сәуірге.

Бағалар индексі

	2014 жылғы наурыз 2014 жылғы ақпанға, %	2014 жылғы наурыз 2013 жылғы желтоқсанға, %
Тұтыну бағасының индексі	101,4	103,8
Азық-түлік тауарлары	101,7	103,7
Азық-түлік емес тауарлар	101,5	103,1
Ақылы қызметтер	100,9	104,6
Өнеркәсіп өнімдеріне өндіруші кәсіпорындар бағасының индексі	105,5	106,3
Ауылшаруашылық өнімін өткізу бағасының индексі	102,1	101,0
Құрылыстағы баға индексі	100,6	100,9
Көліктің барлық түрлерімен жүк тасымалдау тарифтерінің индексі	100,0	102,2
Заңды тұлғаларға көрсетілген почталық және курьерлік қызметтер тарифтерінің индексі	100,0	131,4
Заңды тұлғаларға көрсетілген байланыс қызметтері тарифтерінің индексі	100,0	97,9

ҚОСТАНАЙ ОБЛЫСЫ

Әлеуметтік даму

Халық, адам (2014 жылғы 1 наурызға)	880 887
Туғандар, адам (2014 жылғы ақпан)	2 039
Өлгендер, адам (2014 жылғы ақпан)	1 645
Келгені, адам (2014 жылғы ақпан)	3 041
Кеткені, адам (2014 жылғы ақпан)	3 437
Жұмыспен қамтылғандар, адам (2014 жылғы I тоқсан)*	488 569
Жалдамалы қызметкерлер, жұмыспен қамтылғандардың жалпы санына %-бен (2014 жылғы I тоқсан)*	61,8
Жұмыссыздық деңгейі, % (2014 жылғы I тоқсан)*	5,1
Жалақы, теңге (2014 жылғы ақпан)	77 486
Жан басына шаққандағы орташа атаулы ақшалай табыстары, теңге (2014 жылғы ақпан)	47 975
Күнкөрістің ең төменгі деңгейінің шамасы, теңге (2014 жылғы наурыз)	16 924

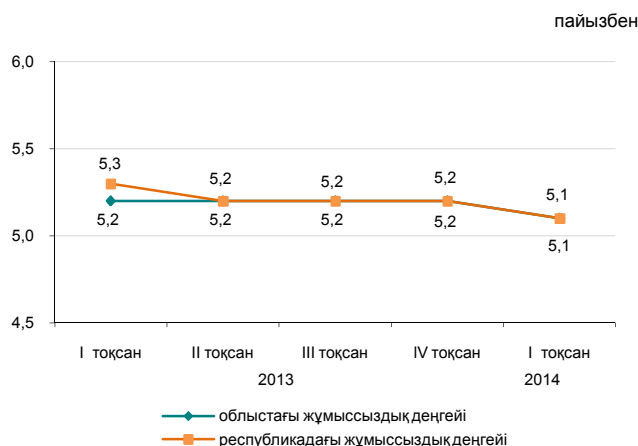

* Алдын ала деректер.

Экономиканың нақты секторы

	2014 жылғы қаңтар-наурыз 2013 жылғы қаңтар-наурызға %-бен	2013 жылғы қаңтар-наурыз 2012 жылғы қаңтар-наурызға %-бен
Өнеркәсіп	100,3	100,1
Ауыл шаруашылығы	99,2	90,0
Құрылыс	90,8	143,3
Бөлшек сауда	125,2	111,7
Жүк айналымы	108,9	115,7
Жолаушылар айналымы	108,7	111,5
Байланыс	107,2	99,1



Ауыл шаруашылығы

	2014 жылғы қаңтар-наурыз	Өткен жылғы тиісті кезеңге пайызбен
Мал мен құстың тірідей салмақта шаруашылықта сойылғаны немесе союға өткізілгені, мың тонна	25,1	94,7
Сауылған сиыр сүті, мың тонна	61,1	105,3
Алынған тауық жұмыртқасы, млн. дана	99,8	84,0
Негізгі дәнді дақылдардың қолда бары – барлығы, мың тонна	2 852,0	86,3
одан:		
бидай	2 623,3	82,7
арпа	164,9	2,1 есе

* 2014 жылғы 1 сәуірге.

Бағалар индексі

	2014 жылғы наурыз 2014 жылғы ақпанға, %	2014 жылғы наурыз 2013 жылғы желтоқсанға, %
Тұтыну бағасының индексі	100,6	102,9
Азық-түлік тауарлары	100,8	102,8
Азық-түлік емес тауарлар	101,0	102,5
Ақылы қызметтер	100,1	103,2
Өнеркәсіп өнімдеріне өндіруші кәсіпорындар бағасының индексі	103,8	104,4
Ауылшаруашылық өнімі өткізу бағасының индексі	102,1	98,1
Құрылыстағы баға индексі	100,9	101,5
Көліктің барлық түрлерімен жүк тасымалдау тарифтерінің индексі	100,0	99,7
Заңды тұлғаларға көрсетілген почталық және курьерлік қызметтер тарифтерінің индексі	100,0	124,1
Заңды тұлғаларға көрсетілген байланыс қызметтері тарифтерінің индексі	100,0	100,0

ҚЫЗЫЛОРДА ОБЛЫСЫ

Әлеуметтік даму

Халық, адам (2014 жылғы 1 наурызға)	742 844	пайызбен
Туғандар, адам (2014 жылғы ақпан)	3 393	
Өлгендер, адам (2014 жылғы ақпан)	788	
Келгені, адам (2014 жылғы ақпан)	2 155	
Кеткені, адам (2014 жылғы ақпан)	2 305	
Жұмыспен қамтылғандар, адам (2014 жылғы I тоқсан)*	334 437	
Жалдамалы қызметкерлер, жұмыспен қамтылғандардың жалпы санына %-бен (2014 жылғы I тоқсан)*	67,7	
Жұмыссыздық деңгейі, % (2014 жылғы I тоқсан)*	5,2	
Жалақы, теңге (2014 жылғы ақпан)	92 263	
Жан басына шаққандағы орташа атаулы ақшалай табыстары, теңге (2014 жылғы ақпан)	47 323	
Күнкөрістің ең төменгі деңгейінің шамасы, теңге (2014 жылғы наурыз)	17 056	

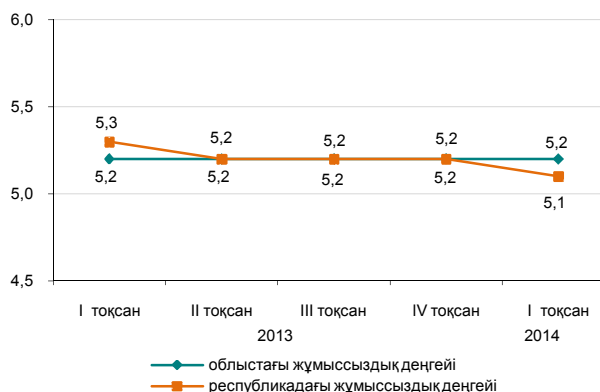

* Алдын ала деректер.

Экономиканың нақты секторы

	2014 жылғы қаңтар-наурыз 2013 жылғы қаңтар-наурызға %-бен	2013 жылғы қаңтар-наурыз 2012 жылғы қаңтар-наурызға %-бен
Өнеркәсіп	97,1	99,8
Ауыл шаруашылығы	103,2	97,3
Құрылыс	62,8	126,4
Бөлшек сауда	125,5	112,8
Жүк айналымы	102,6	112,6
Жолаушылар айналымы	112,5	114,6
Байланыс	105,9	100,8

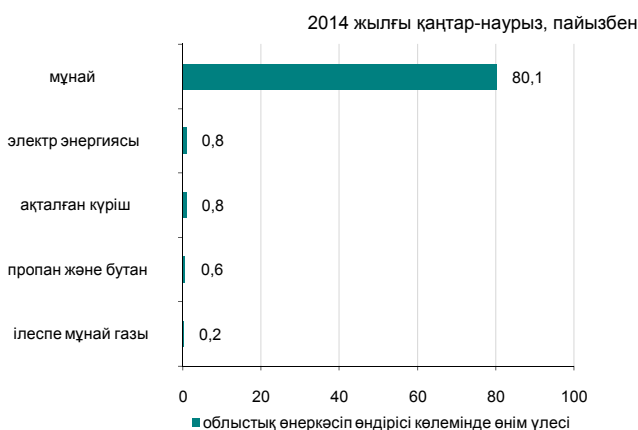

Ауыл шаруашылығы

	2014 жылғы қаңтар-наурыз	Өткен жылғы тиісті кезеңге пайызбен
Мал мен құстың тірідей салмақта шаруашылықта сойылғаны немесе союға өткізілгені, мың тонна	7,1	103,6
Сауылған сиыр сүті, мың тонна	15,5	103,3
Алынған тауық жұмыртқасы, млн. дана	0,7	74,0
Негізгі дөнді дақылдардың қолда бары – барлығы, мың тонна	98,0	111,3
одан: күріш	96,2	109,8

* 2014 жылғы 1 сәуірге.

Бағалар индексі

	2014 жылғы наурыз 2014 жылғы ақпанға, %	2014 жылғы наурыз 2013 жылғы желтоқсанға, %
Тұтыну бағасының индексі	101,2	103,6
Азық-түлік тауарлары	102,1	104,0
Азық-түлік емес тауарлар	100,8	104,4
Ақылы қызметтер	100,6	102,3
Өнеркәсіп өнімдеріне өндіруші кәсіпорындар бағасының индексі	103,2	110,5
Ауылшаруашылық өнімін өткізу бағасының индексі	101,2	101,3
Құрылыстағы баға индексі	100,0	100,4
Көліктің барлық түрлерімен жүк тасымалдау тарифтерінің индексі	100,0	100,0
Заңды тұлғаларға көрсетілген почталық және курьерлік қызметтер тарифтерінің индексі	100,0	123,6
Заңды тұлғаларға көрсетілген байланыс қызметтері тарифтерінің индексі	100,0	100,0

МАҢҒЫСТАУ ОБЛЫСЫ

Әлеуметтік даму

Халық, адам (2014 жылғы 1 наурызға)	590 871	пайызбен
Туғандар, адам (2014 жылғы ақпан)	3 140	
Өлгендер, адам (2014 жылғы ақпан)	454	
Келгені, адам (2014 жылғы ақпан)	2 517	
Кеткені, адам (2014 жылғы ақпан)	1 772	

Жұмыспен қамтылғандар, адам (2014 жылғы I тоқсан)*	265 199
Жалдамалы қызметкерлер, жұмыспен қамтылғандардың жалпы санына %-бен (2014 жылғы I тоқсан)*	92,7
Жұмыссыздық деңгейі, % (2014 жылғы I тоқсан)*	5,4

Жалақы, теңге (2014 жылғы ақпан)	175 667
Жан басына шаққандағы орташа атаулы ақшалай табыстары, теңге (2014 жылғы ақпан)	87 121
Күнкөрістің ең төменгі деңгейінің шамасы, теңге (2014 жылғы наурыз)	21 565

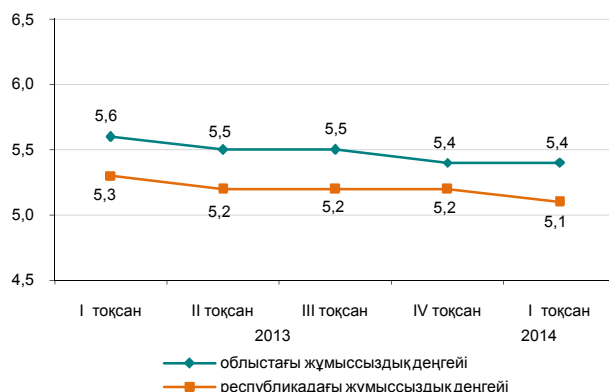

* Алдын ала деректер.

Экономиканың нақты секторы

	2014 жылғы қаңтар-наурыз 2013 жылғы қаңтар-наурызға %-бен	2013 жылғы қаңтар-наурыз 2012 жылғы қаңтар-наурызға %-бен
Өнеркәсіп	104,6	100,5
Ауыл шаруашылығы	101,2	94,8
Құрылыс	99,8	98,9
Бөлшек сауда	124,4	113,9
Жүк айналымы	106,1	115,6
Жолаушылар айналымы	100,6	100,5
Байланыс	116,7	90,0

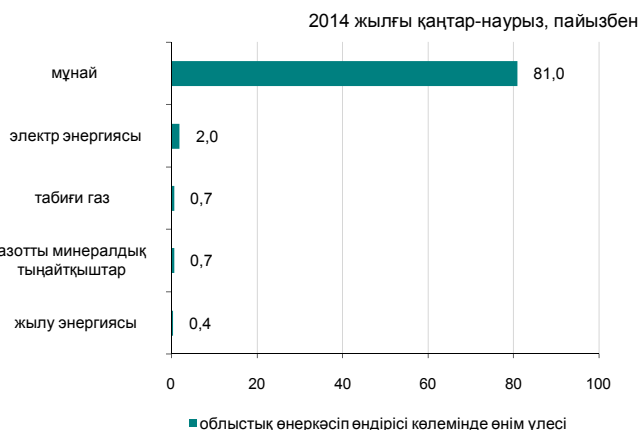

Ауыл шаруашылығы

	2014 жылғы қаңтар-наурыз	Өткен жылғы тиісті кезеңге пайызбен
Мал мен құстың тірідей салмақта шаруашылықта сойылғаны немесе союға өткізілгені, мың тонна	2,2	103,1
Сауылған сиыр сүті, тыс. тонна	0,3	95,9
Алынған тауық жұмыртқасы, мың дана	129,0	91,8
Негізгі дәнді дақылдардың қолда бары – барлығы, мың тонна	17,8	31,4
соның ішінде: бидай	17,8	31,4

* 2014 жылғы 1 сәуірге.

Бағалар индексі

	2014 жылғы наурыз 2014 жылғы ақпанға, %	2014 жылғы наурыз 2013 жылғы желтоқсанға, %
Тұтыну бағасының индексі	100,9	102,7
Азық-түлік тауарлары	100,9	103,1
Азық-түлік емес тауарлар	101,6	103,3
Ақылы қызметтер	100,3	101,5
Өнеркәсіп өнімдеріне өндіруші кәсіпорындар бағасының индексі	111,4	115,3
Ауылшаруашылық өнімін өткізу бағасының индексі	100,7	101,0
Құрылыстағы баға индексі	100,5	101,0
Көліктің барлық түрлерімен жүк тасымалдау тарифтерінің индексі	100,0	103,3
Заңды тұлғаларға көрсетілген почталық және курьерлік қызметтерінің тарифтері индексі	100,0	133,9
Заңды тұлғаларға көрсетілген байланыс қызметтері тарифтері индексі	100,0	96,6

ОҢТҮСТІК ҚАЗАҚСТАН ОБЛЫСЫ

Әлеуметтік даму

Халық, адам (2014 жылғы 1 наурызға)	2 744 980
Туғандар, адам (2014 жылғы ақпан)	14 460
Өлгендер, адам (2014 жылғы ақпан)	2 788
Келгені, адам (2014 жылғы ақпан)	6 510
Кеткені, адам (2014 жылғы ақпан)	7 936

Жұмыспен қамтылғандар, адам (2014 жылғы I тоқсан)*	1 188 612
Жалдамалы қызметкерлер, жұмыспен қамтылғандардың жалпы санына %-бен (2014 жылғы I тоқсан)*	53,4
Жұмыссыздық деңгейі, % (2014 жылғы I тоқсан)*	5,4

Жалақы, теңге (2014 жылғы ақпан)	75 076
Жан басына шаққандағы орташа атаулы ақшалай табыстары, теңге (2014 жылғы ақпан)	35 059
Күнкөрістің ең төменгі деңгейінің шамасы, теңге (2014 жылғы наурыз)	16 787

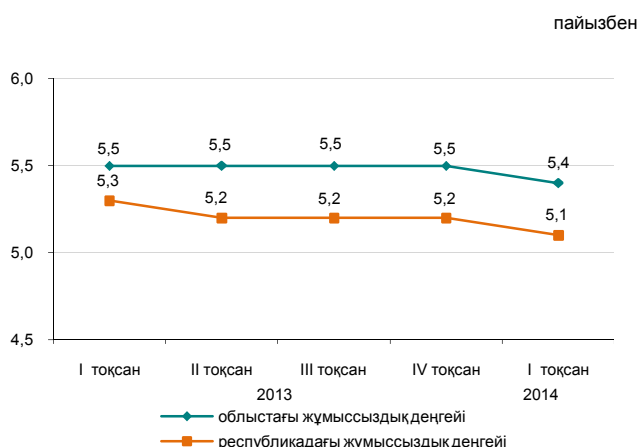

* Алдын ала деректер.

Экономиканың нақты секторы

	2014 жылғы қаңтар-наурыз 2013 жылғы қаңтар-наурызға %-бен	2013 жылғы қаңтар-наурыз 2012 жылғы қаңтар-наурызға %-бен
Өнеркәсіп	103,6	103,2
Ауыл шаруашылығы	103,5	102,1
Құрылыс	111,7	113,1
Бөлшек сауда	130,9	113,6
Жүк айналымы	111,9	117,5
Жолаушылар айналымы	105,8	115,2
Байланыс	104,4	98,3



Ауыл шаруашылығы

	2014 жылғы қаңтар-наурыз	Өткен жылғы тиісті кезеңге пайызбен
Мал мен құстың тірідей салмақта шаруашылықта сойылғаны немесе союға өткізілгені, мың тонна	47,1	102,6
Сауылған сиыр сүті, мың тонна	135,0	106,4
Алынған тауық жұмыртқасы, млн. дана	54,3	96,6
Негізгі дөнді дақылдардың қолда бары – барлығы, мың тонна	77,2	67,1
одан:		
бидай	74,1	65,4

* 2014 жылғы 1 сәуірге.

Бағалар индексі

	2014 жылғы наурыз 2014 жылғы ақпанға, %	2014 жылғы наурыз 2013 жылғы желтоқсанға, %
Тұтыну бағасының индексі	101,3	103,1
Азық-түлік тауарлары	101,6	103,5
Азық-түлік емес тауарлар	101,1	102,8
Ақылы қызметтер	101,2	103,0
Өнеркәсіп өнімдеріне өндіруші кәсіпорындар бағасының индексі	101,4	100,5
Ауылшаруашылық өнімін өткізу бағасының индексі	100,4	100,7
Құрылыстағы баға индексі	101,1	101,5
Көліктің барлық түрлерімен жүк тасымалдау тарифтерінің индексі	100,0	100,0
Заңды тұлғаларға көрсетілген почталық және курьерлік қызметтер тарифтерінің индексі	100,0	125,6
Заңды тұлғаларға көрсетілген байланыс қызметтері тарифтерінің индексі	100,0	100,0

ПАВЛОДАР ОБЛЫСЫ

Әлеуметтік даму

Халық, адам (2014 жылғы 1 наурызға)	753 329
Туғандар, адам (2014 жылғы ақпан)	2 022
Өлгендер, адам (2014 жылғы ақпан)	1 276
Келгені, адам (2014 жылғы ақпан)	2 177
Кеткені, адам (2014 жылғы ақпан)	2 571

Жұмыспен қамтылғандар, адам (2014 жылғы I тоқсан)*	417 295
Жалдамалы қызметкерлер, жұмыспен қамтылғандардың жалпы санына %-бен (2014 жылғы I тоқсан)*	79,2
Жұмыссыздық деңгейі, % (2014 жылғы I тоқсан)*	4,9

Жалақы, теңге (2014 жылғы ақпан)	88 275
Жан басына шаққандағы орташа атаулы ақшалай табыстары, теңге (2014 жылғы ақпан)	60 598
Күнкөрістің ең төменгі деңгейінің шамасы, теңге (2014 жылғы наурыз)	16 284

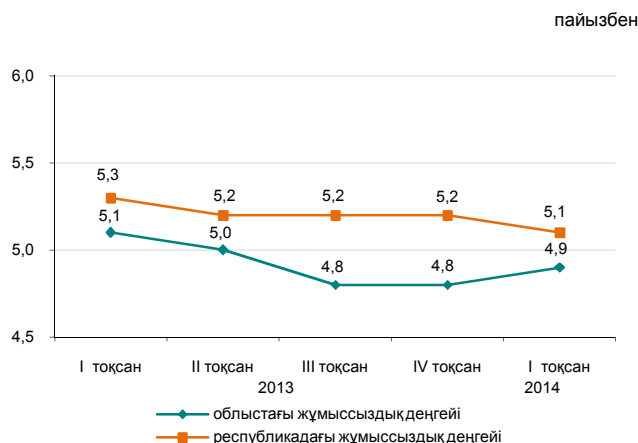

* Алдын ала деректер.

Экономиканың нақты секторы

	2014 жылғы қаңтар-наурыз 2013 жылғы қаңтар-наурызға %-бен	2013 жылғы қаңтар-наурыз 2012 жылғы қаңтар-наурызға %-бен
Өнеркәсіп	100,5	97,3
Ауыл шаруашылығы	102,4	102,9
Құрылыс	178,3	122,9
Бөлшек сауда	108,5	111,5
Жүк айналымы	103,3	113,5
Жолаушылар айналымы	100,9	105,8
Байланыс	104,6	105,6



Ауыл шаруашылығы

	2014 жылғы қаңтар-наурыз	Өткен жылғы тиісті кезеңге пайызбен
Мал мен құстың тірідей салмақта шаруашылықта сойылғаны немесе союға өткізілгені, мың тонна	15,2	102,7
Сауылған сиыр сүті, мың тонна	54,2	99,5
Алынған тауық жұмыртқасы, млн. дана	26,2	134,5
Негізгі дәнді дақылдардың қолда бары – барлығы, мың тонна	427,3	2,2 есе
одан:		
бидай	311,0	193,1
арпа	64,4	3,8 есе

* 2014 жылғы 1 сәуірге.

Бағалар индексі

	2014 жылғы наурыз 2014 жылғы ақпанға, %	2014 жылғы наурыз 2013 жылғы желтоқсанға, %
Тұтыну бағасының индексі	100,4	103,4
Азық-түлік тауарлары	100,1	102,2
Азық-түлік емес тауарлар	100,6	103,1
Ақылы қызметтер	100,5	105,1
Өнеркәсіп өнімдеріне өндіруші кәсіпорындар бағасының индексі	104,6	109,0
Ауылшаруашылық өнімі өткізу бағасының индексі	103,0	101,4
Құрылыстағы баға индексі	100,5	101,7
Көліктің барлық түрлерімен жүк тасымалдау тарифтерінің индексі	100,0	133,2
Заңды тұлғаларға көрсетілген почталық және курьерлік қызметтер тарифтерінің индексі	100,0	120,2
Заңды тұлғаларға көрсетілген байланыс қызметтері тарифтерінің индексі	100,0	99,2

СОЛТҮСТІК ҚАЗАҚСТАН ОБЛЫСЫ

Әлеуметтік даму

Халық, адам (2014 жылғы 1 наурызға)	575 232	пайызбен
Туғандар, адам (2014 жылғы ақпан)	1 332	
Өлгендер, адам (2014 жылғы ақпан)	1 202	
Келгені, адам (2014 жылғы ақпан)	1 718	
Кеткені, адам (2014 жылғы ақпан)	2 362	
Жұмыспен қамтылғандар, адам (2014 жылғы I тоқсан)*	320 941	
Жалдамалы қызметкерлер, жұмыспен қамтылғандардың жалпы санына %-бен (2014 жылғы I тоқсан)*	67,3	
Жұмыссыздық деңгейі, % (2014 жылғы I тоқсан)*	5,0	
Жалақы, теңге (2014 жылғы ақпан)	71 605	
Жан басына шаққандағы орташа атаулы ақшалай табыстары, теңге (2014 жылғы ақпан)	48 907	
Күнкөрістің ең төменгі деңгейінің шамасы, теңге (2014 жылғы наурыз)	16 500	

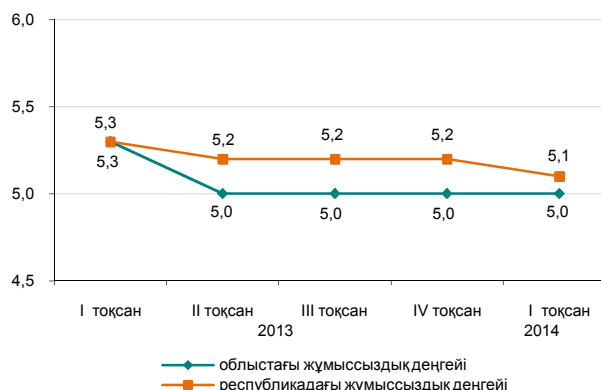

* Алдын ала деректер.

Экономиканың нақты секторы

	2014 жылғы қаңтар-наурыз 2013 жылғы қаңтар-наурызға %-бен	2013 жылғы қаңтар-наурыз 2012 жылғы қаңтар-наурызға %-бен
Өнеркәсіп	103,9	103,0
Ауыл шаруашылығы	104,9	103,4
Құрылыс	143,0	171,2
Бөлшек сауда	120,9	121,8
Жүк айналымы	101,3	106,5
Жолаушылар айналымы	104,8	106,5
Байланыс	106,7	100,1



Ауыл шаруашылығы

	2014 жылғы қаңтар-наурыз	Өткен жылғы тиісті кезеңге пайызбен
Мал мен құстың тірідей салмақта шаруашылықта сойылғаны немесе союға өткізілгені, мың тонна	19,2	104,9
Сауылған сиыр сүті, мың тонна	50,4	102,4
Алынған тауық жұмыртқасы, млн. дана	94,2	110,7
Негізгі дөнді дақылдардың қолда бары – барлығы, мың тонна	2 224,4	75,9
одан:		
бидай	1 911,5	74,3
арпа	217,7	136,1

* 2014 жылғы 1 сәуірге.

Бағалар индексі

	2014 жылғы наурыз 2014 жылғы ақпанға, %	2014 жылғы наурыз 2013 жылғы желтоқсанға, %
Тұтыну бағасының индексі	101,0	103,3
Азық-түлік тауарлары	100,8	103,1
Азық-түлік емес тауарлар	102,3	105,0
Ақылы қызметтер	100,2	102,1
Өнеркәсіп өнімдеріне өндіруші кәсіпорындар бағасының индексі	101,4	104,5
Ауылшаруашылық өнімін өткізу бағасының индексі	101,5	101,3
Құрылыстағы баға индексі	100,5	101,7
Көліктің барлық түрлерімен жүк тасымалдау тарифтерінің индексі	100,0	98,9
Заңды тұлғаларға көрсетілген почталық және курьерлік қызметтер тарифтерінің индексі	100,0	132,2
Заңды тұлғаларға көрсетілген байланыс қызметтері тарифтерінің индексі	100,0	99,5

ШЫҒЫС ҚАЗАҚСТАН ОБЛЫСЫ

Әлеуметтік даму

Халық, адам (2014 жылғы 1 наурызға)	1 393 902	пайызбен
Туғандар, адам (2014 жылғы ақпан)	3 623	
Өлгендер, адам (2014 жылғы ақпан)	2 463	
Келгені, адам (2014 жылғы ақпан)	3 477	
Кеткені, адам (2014 жылғы ақпан)	4 849	
Жұмыспен қамтылғандар, адам (2014 жылғы I тоқсан)*	706 810	
Жалдамалы қызметкерлер, жұмыспен қамтылғандардың жалпы санына %-бен (2014 жылғы I тоқсан)*	68,1	
Жұмыссыздық деңгейі, % (2014 жылғы I тоқсан)*	4,8	
Жалақы, теңге (2014 жылғы ақпан)	87 002	
Жан басына шаққандағы орташа атаулы ақшалай табыстары, теңге (2014 жылғы ақпан)	51 075	
Күнкөрістің ең төменгі деңгейінің шамасы, теңге (2014 жылғы наурыз)	17 961	

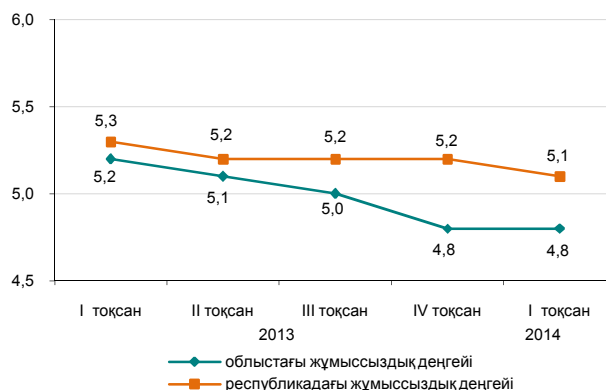

* Алдын ала деректер.

Экономиканың нақты секторы

	2014 жылғы қаңтар-наурыз 2013 жылғы қаңтар-наурызға %-бен	2013 жылғы қаңтар-наурыз 2012 жылғы қаңтар-наурызға %-бен
Өнеркәсіп	101,9	107,7
Ауыл шаруашылығы	105,7	104,7
Құрылыс	121,9	144,5
Бөлшек сауда	105,1	111,1
Жүк айналымы	110,7	116,2
Жолаушылар айналымы	101,3	104,2
Байланыс	105,8	102,0

2014 жылғы қаңтар-наурыз, пайызбен

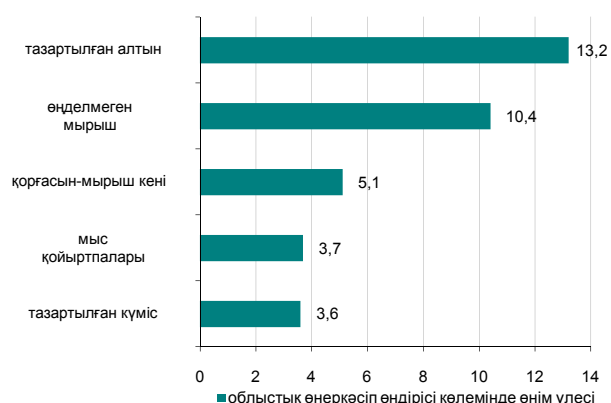

Ауыл шаруашылығы

	2014 жылғы қаңтар-наурыз	Өткен жылғы тиісті кезеңге пайызбен
Мал мен құстың тірідей салмақта шаруашылықта сойылғаны немесе союға өткізілгені, мың тонна	38,2	107,8
Сауылған сиыр сүті, мың тонна	120,2	102,4
Алынған тауық жұмыртқасы, млн. дана	28,3	119,0
Негізгі дәнді дақылдардың қолда бары – барлығы, мың тонна одан:	425,7	114,0
бидай	312,1	111,7
арпа	67,6	135,5

* 2014 жылғы 1 сәуірге.

Бағалар индексі

	2014 жылғы наурыз 2014 жылғы ақпанға, %	2014 жылғы наурыз 2013 жылғы желтоқсанға, %
Тұтыну бағасының индексі	101,3	103,3
Азық-түлік тауарлары	101,8	103,1
Азық-түлік емес тауарлар	101,1	103,7
Ақылы қызметтер	101,0	103,2
Өнеркәсіп өнімдеріне өндіруші кәсіпорындар бағасының индексі	100,6	111,7
Ауылшаруашылық өнімін өткізу бағасының индексі	102,4	102,1
Құрылыстағы баға индексі	100,4	100,0
Көліктің барлық түрлерімен жүк тасымалдау тарифтерінің индексі	100,0	101,6
Заңды тұлғаларға көрсетілген почталық және курьерлік қызметтер тарифтерінің индексі	100,0	136,2
Заңды тұлғаларға көрсетілген байланыс қызметтері тарифтерінің индексі	100,0	99,9

АСТАНА ҚАЛАСЫ

Әлеуметтік даму

Халық, адам (2014 жылғы 1 наурызға)	821 952
Туғандар, адам (2014 жылғы ақпан)	3 737
Өлгендер, адам (2014 жылғы ақпан)	555
Келгені, адам (2014 жылғы ақпан)	8 939
Кеткені, адам (2014 жылғы ақпан)	4 570

Жұмыспен қамтылғандар, адам (2014 жылғы I тоқсан)*	423 486
Жалдамалы қызметкерлер, жұмыспен қамтылғандардың жалпы санына %-бен (2014 жылғы I тоқсан)*	93,5
Жұмыссыздық деңгейі, % (2014 жылғы I тоқсан)*	5,3

Жалақы, теңге (2014 жылғы ақпан)	146 910
Жан басына шаққандағы орташа атаулы ақшалай табыстары, теңге (2014 жылғы ақпан)	92 363
Күнкөрістің ең төменгі деңгейінің шамасы, теңге (2014 жылғы наурыз)	20 165

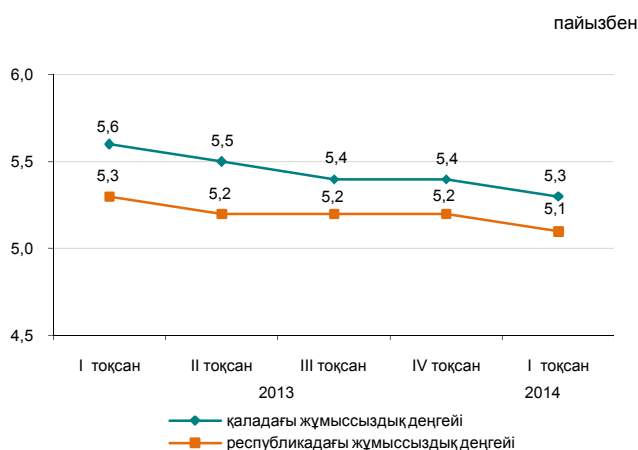

* Алдын ала деректер.

Экономиканың нақты секторы

	2014 жылғы қаңтар-наурыз 2013 жылғы қаңтар-наурызға %-бен	2013 жылғы қаңтар-наурыз 2012 жылғы қаңтар-наурызға %-бен
Өнеркәсіп	72,8	131,2
Ауыл шаруашылығы	91,5	113,1
Құрылыс	108,6	84,5
Бөлшек сауда	117,8	127,9
Жүк айналымы	119,9	125,0
Жолаушылар айналымы	113,6	114,7
Байланыс	109,5	125,2



Ауыл шаруашылығы

	2014 жылғы қаңтар-наурыз	Өткен жылғы тиісті кезеңге пайызбен
Мал мен құстың тірідей салмақта шаруашылықта сойылғаны немесе союға өткізілгені, тонна	53,1	86,9
Сауылған сиыр сүті, мың тонна	0,4	84,3
Алынған тауық жұмыртқасы, мың дана	31,0	100,6
Негізгі дәнді дақылдардың қолда бары – барлығы, мың тонна	54,7	56,4
одан: бидай	53,7	56,1

* 2014 жылғы 1 сәуірге.

Бағалар индексі

	2014 жылғы наурыз 2014 жылғы ақпанға, %	2014 жылғы наурыз 2013 жылғы желтоқсанға, %
Тұтыну бағасының индексі	100,9	104,0
Азық-түлік тауарлары	101,5	104,8
Азық-түлік емес тауарлар	100,6	102,6
Ақылы қызметтер	100,4	104,5
Өнеркәсіп өнімдеріне өндіруші кәсіпорындар бағасының индексі	100,6	101,2
Ауылшаруашылық өнімін өткізу бағасының индексі	-	-
Құрылыстағы баға индексі	100,6	101,5
Көліктің барлық түрлерімен жүк тасымалдау тарифтерінің индексі	100,0	100,0
Заңды тұлғаларға көрсетілген почталық және курьерлік қызметтер тарифтерінің индексі	100,0	118,4
Заңды тұлғаларға көрсетілген байланыс қызметтері тарифтерінің индексі	100,0	99,9

АЛМАТЫ ҚАЛАСЫ

Әлеуметтік даму

Халық, адам (2014 жылғы 1 наурызға)	1 511 982	пайызбен
Туғандар, адам (2014 жылғы ақпан)	4 290	
Өлгендер, адам (2014 жылғы ақпан)	1 791	
Келгені, адам (2014 жылғы ақпан)	7 872	
Кеткені, адам (2014 жылғы ақпан)	6 126	
Жұмыспен қамтылғандар, адам (2014 жылғы I тоқсан)*	760 843	
Жалдамалы қызметкерлер, жұмыспен қамтылғандардың жалпы санына %-бен (2014 жылғы I тоқсан)*	91,8	
Жұмыссыздық деңгейі, % (2014 жылғы I тоқсан)*	5,7	
Жалақы, теңге (2014 жылғы ақпан)	139 447	
Жан басына шаққандағы орташа атаулы ақшалай табыстары, теңге (2014 жылғы ақпан)	103 321	
Күнкөрістің ең төменгі деңгейінің шамасы, теңге (2014 жылғы наурыз)	20 278	

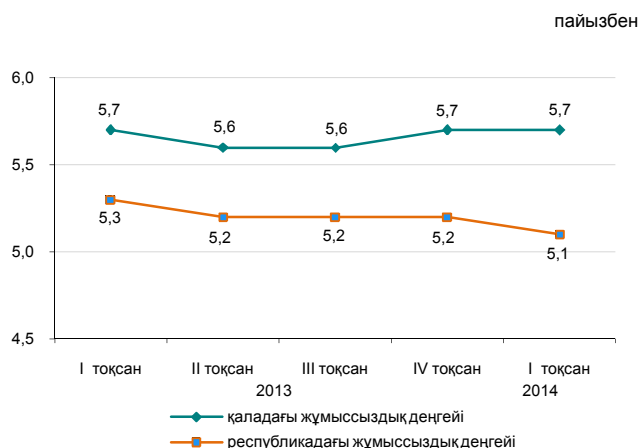

* Алдын ала деректер.

Экономиканың нақты секторы

	2014 жылғы қаңтар-наурыз 2013 жылғы қаңтар-наурызға %-бен	2013 жылғы қаңтар-наурыз 2012 жылғы қаңтар-наурызға %-бен
Өнеркәсіп	103,4	105,8
Ауыл шаруашылығы	83,7	87,0
Құрылыс	102,0	98,7
Бөлшек сауда	98,8	106,9
Жүк айналымы	110,3	114,2
Жолаушылар айналымы	107,0	111,7
Байланыс	112,3	114,6



Ауыл шаруашылығы

	2014 жылғы қаңтар-наурыз	Өткен жылғы тиісті кезеңге пайызбен
Мал мен құстың тірідей салмақта шаруашылықта сойылғаны немесе союға өткізілгені, тонна	40,9	94,4
Сауылған сиыр сүті, тонна	36,5	66,2
Алынған тауық жұмыртқасы, млн. дана	0,2	47,9
Негізгі дәнді дақылдардың қолда бары – барлығы, мың тонна одан:	8,9	69,0
бидай	8,7	67,8

* 2014 жылғы 1 сәуір.

Бағалар индексі

	2014 жылғы наурыз 2014 жылғы ақпанға, %	2014 жылғы наурыз 2013 жылғы желтоқсанға, %
Тұтыну бағасының индексі	101,0	103,4
Азық-түлік тауарлары	101,1	102,6
Азық-түлік емес тауарлар	101,6	104,1
Ақылы қызметтер	100,1	103,6
Өнеркәсіп өнімдеріне өндіруші кәсіпорындар бағасының индексі	103,7	105,4
Ауылшаруашылық өнімін өткізу бағасының индексі	-	-
Құрылыстағы баға индексі	101,1	101,8
Көліктің барлық түрлерімен жүк тасымалдау тарифтерінің индексі	113,6	114,6
Заңды тұлғаларға көрсетілген почталық және курьерлік қызметтер тарифтерінің индексі	100,7	114,2
Заңды тұлғаларға көрсетілген байланыс қызметтері тарифтерінің индексі	100,0	98,0

1. ОСНОВНЫЕ ПОКАЗАТЕЛИ

1.1 КРАТКИЕ ИТОГИ СОЦИАЛЬНО-ЭКОНОМИЧЕСКОГО РАЗВИТИЯ

КРАТКОСРОЧНЫЙ ЭКОНОМИЧЕСКИЙ ИНДИКАТОР

Краткосрочный экономический индикатор в январе-марте 2014г. к январю-марту 2013г. составил 102,5%. Расчет краткосрочного экономического индикатора осуществляется для обеспечения оперативности и базируется на изменении индексов выпуска по базовым отраслям: сельское хозяйство, промышленность, строительство, торговля, транспорт и связь, составляющих 67-68% от ВВП.

УРОВЕНЬ ЖИЗНИ

Среднедушевые номинальные денежные доходы населения по оценке в феврале 2014г. составили 56618 тенге, что на 8,9% выше, чем в феврале 2013г., реальные денежные доходы за указанный период увеличились на 3,3%.

РЫНОК ТРУДА И ОПЛАТА ТРУДА

Численность безработных по оценке в марте 2014г. составила 463,5 тыс. человек. Уровень безработицы составил 5,1% к численности экономически активного населения. Численность лиц, зарегистрированных в органах занятости в качестве безработных, на конец марта 2014г. составила 52,3 тыс. человек или 0,6% к численности экономически активного населения. Уровень скрытой безработицы по оценке составил 0,5% от экономически активного населения.

Среднемесячная номинальная заработная плата, начисленная работникам в феврале 2014г. составила 104949 тенге, прирост к февралю 2013г. составил 6,3%. Индекс реальной заработной платы к февралю 2013г. составил 100,8%.

ЦЕНЫ

Индекс потребительских цен в марте 2014г. по сравнению с декабрем 2013г. составил 103,3%. Цены на продовольственные товары возросли на 3,3%, непродовольственные – на 3,2%, платные услуги – на 3,3%. Цены предприятий-производителей на промышленную продукцию в марте 2014г. по сравнению с декабрем 2013г. повысились на 11,3%.

НАЦИОНАЛЬНАЯ ЭКОНОМИКА

Объем валового внутреннего продукта, по оперативным данным, за январь-декабрь 2013г. составил в текущих ценах 33521,2 млрд. тенге. По сравнению с соответствующим периодом 2012г. реальный ВВП вырос на 6%. В структуре ВВП доля производства товаров составила 40%, услуг – 52,6%.

Объем инвестиций в основной капитал в январе-марте 2014г. составил 896,3 млрд. тенге, что на 1,9% больше, чем за январь-март 2013г.

Количество зарегистрированных юридических лиц по состоянию на 1 апреля 2014г. составило 343499 единиц и увеличилось по сравнению с соответствующим периодом предыдущего года на 6,2%, в том числе 326474 единиц с численностью работников менее 50 человек. Количество действующих юридических лиц составило 184591, среди которых малые предприятия (менее 50 человек) составляют 168478 единиц.

ТОРГОВЛЯ

Объем розничной торговли за январь-март 2014г. составил 1207,6 млрд. тенге (без оборота общественного питания) и увеличился на 9,7% по сравнению с январем-мартом 2013г.

Объем оптовой торговли за январь-март 2014г. составил 2947,9 млрд. тенге и увеличился на 10,9% по сравнению с январем-мартом 2013г.

Объем услуг по предоставлению продуктов питания и напитков за январь-март 2014г. составил 50,7 млрд. тенге и уменьшился на 0,8% по сравнению с январем-мартом 2013г.

Внешнеторговый оборот Казахстана в январе-феврале 2014г. составил 21306,8 млн. долларов США и по сравнению с январем-февралем 2013г. увеличился на 12,1%, в том числе экспорт – 15715,7 млн. долларов США (на 21,7% больше), импорт – 5591,1 млн. долларов США (на 8,2% меньше).

РЕАЛЬНЫЙ СЕКТОР ЭКОНОМИКИ

Объем промышленного производства в январе-марте 2014г. составил 4502,4 млрд. тенге в действующих ценах, что на 0,3% меньше, чем в январе-марте 2013г. В горнодобывающей промышленности и разработке карьеров производство снизилось на 0,8%. В обрабатывающей промышленности увеличилось - на 0,3%, в электроснабжении, подаче газа, пара и воздушном кондиционировании - на 1,6%. В водоснабжении, канализационной системе, контроле над сбором и распределением отходов снизилось на 0,7%.

Объем валового выпуска продукции (услуг) сельского хозяйства в январе-марте 2014г. составил 228,9 млрд. тенге, что больше на 3,6% уровня января-марта 2013г.

Объем грузооборота в январе-марте 2014г. составил 104,5 млрд. ткм (с учетом оценки объема грузооборота индивидуальных предпринимателей, занимающихся коммерческими перевозками) и снизился на 3,9% по сравнению с январем-мартом 2013г. Объем пассажирооборота составил 57,9 млрд. пкм и вырос на 6,9%.

ФИНАНСОВАЯ СИСТЕМА

По данным Министерства финансов Республики Казахстан по состоянию на 1 марта 2014г. доходы государственного бюджета составили 1132,5 млрд. тенге, или 16,3% по отношению к исполняемому бюджету. Исполнение бюджета по затратам составило 980,2 млрд. тенге или 12,9% к исполняемому бюджету. По сравнению с соответствующим периодом 2013г. доходы уменьшились на 2,3%, а затраты увеличились на 9,2%. Профицит бюджета (с учетом чистого бюджетного кредитования и сальдо по операциям с финансовыми активами) сформировался на уровне 120,3 млрд. тенге.

Кредитные вложения банков второго уровня в отрасли экономики на конец февраля 2014г. составили 12069,4 млрд. тенге и увеличились по сравнению с соответствующим периодом прошлого года на 20,7%. В общей сумме кредитов удельный вес долгосрочных кредитов составил 80,6%, кредитов в иностранной валюте - 34,2%. Объем депозитов в депозитных организациях составил 11032,8 млрд. тенге, что на 20,9% больше, чем в соответствующем месяце прошлого года, депозиты физических лиц составили 4044,1 млрд. тенге и увеличились на 16,5%.

Финансовый результат крупных и средних предприятий за IV квартал 2013г. определен как прибыль в сумме 1398 млрд. тенге, что на 10,6% ниже уровня аналогичного периода 2012г. Уровень рентабельности составил 18,9%. Доля убыточных предприятий среди общего числа отчитавшихся составила 37,9%.

МОНИТОРИНГ ОСНОВНЫХ СОЦИАЛЬНО-ЭКОНОМИЧЕСКИХ ПОКАЗАТЕЛЕЙ

Февраль 2014г.

	Январь- февраль 2014г.	Февраль 2014г.	Январь- февраль 2014г. к январю- февралю 2013г. %	Февраль 2014г. к февралю 2013г. %	Февраль 2014г. к январю 2014г. %
Социально-демографические показатели					
Численность населения на конец периода, тыс. человек	17 207,6	17 207,6	101,5	101,5	100,1
Число родившихся, человек	64 493	30 775	97,1	102,0	91,3
Число умерших, человек	22 791	10 550	91,3	96,7	86,2
Число иммигрантов, человек	3 313	1 626	103,2	97,7	96,4
Число эмигрантов, человек	2 660	1 244	100,4	105,9	87,9
Число зарегистрированных случаев заболеваний туберкулезом органов дыхания, человек	1730	936	92,3	94,7	117,8
Число выявленных носителей ВИЧ-инфекции, человек	421	209	120,2	125,1	98,5
Число зарегистрированных преступлений, случаев	51312	25 321	107,1	101,8	97,4
Уровень преступности (число преступлений на 10000 населения)	185	-	105,7	-	-
Уровень жизни					
Среднедушевой номинальный денежный доход (оценка), тенге	113 142	56 618	108,7	108,9	100,2
Реальный денежный доход (оценка), %	-	-	103,6	103,3	98,5
Величина прожиточного минимума, тенге	-	17 668	-	103,3	101,1
Рынок труда и оплата труда					
Численность безработных, тыс. человек (оценка)	-	463,8	-	97,7	99,8
Численность зарегистрированных безработных, тыс. человек	-	49,0	-	89,0	115,3
Уровень безработицы, % (оценка)	-	5,1	-	-	-
Доля зарегистрированных безработных, %	-	0,5	-	-	-
Уровень скрытой безработицы, % (оценка)	-	0,5	-	-	-
Среднемесячная номинальная заработная плата одного работника, тенге	104 778	104 949	106,1	106,3	100,3
Индекс реальной заработной платы, %	-	-	101,1	100,8	98,6
Цены					
Индекс потребительских цен, %	-	-	104,9	105,4	101,7
Индекс цен предприятий-производителей промышленной продукции, %	-	-	101,0	100,9	101,5
Индекс цен реализации на продукцию сельского хозяйства, %	-	-	90,8	90,1	99,7
Индекс цен в строительстве, %	-	-	102,9	103,1	100,5
Индекс цен оптовых продаж, %	-	-	103,8	104,5	101,7
Индекс тарифов на перевозку грузов всеми видами транспорта, %	-	-	110,1	110,7	101,2
Индекс тарифов на услуги почтовые и курьерские для юридических лиц, %	-	-	110,3	118,5	114,8
Индекс тарифов на услуги связи для юридических лиц, %	-	-	92,9	92,9	100,0
Индекс цен экспортных поставок продукции, %	-	-	92,6	90,7	99,5
Индекс цен импортных поступлений продукции, %	-	-	110,3	111,7	101,6
Национальная экономика					
Краткосрочный экономический индикатор, млрд. тенге (рассчитывается по реальному темпу роста шести отраслей - сельское хозяйство, промышленность, строительство, торговля, транспорт, связь)	5 159,7	2 614,5	102,8	102,3	99,4
Валовой внутренний продукт, млрд. тенге (оперативные данные, январь-декабрь 2013г.)	33 521,2	-	106,0	-	-
Инвестиции в основной капитал, млрд. тенге	523,8	291,3	101,1	98,8	124,7
Торговля					
Розничная торговля по всем каналам реализации, млрд. тенге (без учета услуг общественного питания)	779,8	382,8	110,4	110,3	94,3
Внешнеторговый оборот, млн. долл. США	21 306,8	10 760,9	112,1	111,0	102,0
Экспорт товаров, млн. долл. США	15 715,7	7 828,2	121,7	119,3	99,2
Импорт товаров, млн. долл. США	5 591,1	2 932,7	91,8	93,7	110,3
Реальный сектор экономики					
Объем промышленной продукции (товаров, услуг), млрд. тенге	2 875,6	1 465,6	100,1	99,4	99,3
Объем валового выпуска продукции (услуг) сельского хозяйства, млрд. тенге	139,7	69,0	101,9	102,7	98,0
Объем строительных работ, млрд. тенге	138,3	78,6	104,3	105,9	131,2
Перевозки грузов всеми видами транспорта, млн. тонн	500,6	249,9	103,4	103,5	99,7
Грузооборот всех видов транспорта, млрд. ткм	68,0	34,6	96,0	96,2	103,8
Объем услуг почтовой и курьерской деятельности, млрд. тенге	3,2	1,7	99,0	95,5	94,4
Объем услуг связи, млрд. тенге	105,5	51,2	111,9	111,1	93,4
Индекс предпринимательской уверенности в промышленности (I кв. 2014г.)		+14			
Индекс предпринимательской уверенности в торговле (I кв. 2014г.)		+14			
Индекс предпринимательской уверенности в строительстве (I кв. 2014г.)		-2			
Финансовая система					
Денежная масса М3, млрд. тенге	-	12 432,5	-	118,0	104,6
Наличные деньги в обращении, млрд. тенге	-	1 399,7	-	99,3	100,1
Депозиты в депозитных организациях, на конец периода, млрд. тенге (без учета счетов нерезидентов)	-	11 032,8	-	120,9	105,2
депозиты физических лиц, на конец периода, млрд. тенге (без учета счетов нерезидентов)	-	4 044,1	-	116,5	102,9
Кредиты БВУ экономики и населения, млрд. тенге	-	12 069,4	-	120,7	106,7
Долгосрочные кредитные вложения БВУ, млрд. тенге	-	9 730,2	-	120,5	106,0
Рентабельность предприятий и организаций, % (IV кв. 2013г.)	18,9	-	-	-	-
Дебиторская задолженность предприятий и организаций, млрд. тенге (на 1 января 2014г.)	6 870,0	-	73,0	-	-
Задолженность по обязательствам предприятий и организаций, млрд. тенге (на 1 января 2014г.)	29 664,4	-	107,2	-	-

Март 2014г.

	Январь-март 2014г.	Март 2014г.	Январь-март 2014г. к январю-марту 2013г. %	Март 2014г. к марту 2013г. %	Март 2014г. к февралю 2014г. %
Социально-демографические показатели					
Численность населения на конец периода, тыс. человек
Число родившихся, человек
Число умерших, человек
Число иммигрантов, человек
Число эмигрантов, человек
Число зарегистрированных случаев заболеваний туберкулезом органов дыхания, человек
Число выявленных носителей ВИЧ-инфекции, человек
Число зарегистрированных преступлений, случаев
Уровень преступности (число преступлений на 10000 населения)
Уровень жизни					
Среднедушевой номинальный денежный доход (оценка), тенге
Реальный денежный доход (оценка), %
Величина прожиточного минимума, тенге	-	18 045	...	105,2	102,1
Рынок труда и оплата труда					
Численность безработных, тыс. человек (оценка)	-	463,5	-	97,7	99,9
Численность зарегистрированных безработных, тыс. человек	-	52,3	-	93,2	106,7
Уровень безработицы, % (оценка)	-	5,1	-	-	-
Доля зарегистрированных безработных, %	-	0,6	-	-	-
Уровень скрытой безработицы, % (оценка)	-	0,5	-	-	-
Среднемесячная номинальная заработная плата одного работника, тенге
Индекс реальной заработной платы, %	-	-
Цены					
Индекс потребительских цен, %	-	-	105,4	106,2	101,0
Индекс цен предприятий-производителей промышленной продукции, %	-	-	103,7	109,1	108,1
Индекс цен реализации на продукцию сельского хозяйства, %	-	-	90,9	91,1	101,6
Индекс цен в строительстве, %	-	-	103,1	103,5	100,6
Индекс цен оптовых продаж, %	-	-	104,1	104,8	100,9
Индекс тарифов на перевозку грузов всеми видами транспорта, %	-	-	111,2	113,6	102,6
Индекс тарифов на услуги почтовые и курьерские для юридических лиц, %	-	-	113,3	119,2	100,5
Индекс тарифов на услуги связи для юридических лиц, %	-	-	93,0	93,1	100,0
Индекс цен экспортных поставок продукции, %	-	-
Индекс цен импортных поступлений продукции, %	-	-
Национальная экономика					
Краткосрочный экономический индикатор, млрд. тенге (рассчитывается по реальному темпу роста шести отраслей - сельское хозяйство, промышленность, строительство, торговля, транспорт, связь)	8 092,3	2 932,6	102,5	102,0	115,2
Валовой внутренний продукт, млрд. тенге
Инвестиции в основной капитал, млрд. тенге	896,3	372,5	101,9	103,1	127,1
Торговля					
Розничная торговля по всем каналам реализации, млрд. тенге (без учета услуг общественного питания)	1 207,6	427,8	109,7	108,4	110,5
Внешнеторговый оборот, млн. долл. США
Экспорт товаров, млн. долл. США
Импорт товаров, млн. долл. США
Реальный сектор экономики					
Объем промышленной продукции (товаров, услуг), млрд. тенге	4 502,4	1626,8	99,7	99,0	116,2
Объем валового выпуска продукции (услуг) сельского хозяйства, млрд. тенге	228,9	89,2	103,6	106,4	129,3
Объем строительных работ, млрд. тенге	246,5	108,2	103,9	103,3	136,5
Перевозки грузов всеми видами транспорта, млн. тонн	754,5	253,9	103,5	103,7	101,6
Грузооборот всех видов транспорта, млрд. ткм	104,5	36,5	96,1	96,4	105,5
Объем услуг почтовой и курьерской деятельности, млрд. тенге	4,9	1,7	96,4	91,7	100,0
Объем услуг связи, млрд. тенге	159,3	53,8	111,2	109,3	104,0
Финансовая система					
Денежная масса М3, млрд. тенге
Наличные деньги в обращении, млрд. тенге
Депозиты в депозитных организациях, на конец периода, млрд. тенге (без учета счетов нерезидентов)
депозиты физических лиц, на конец периода, млрд. тенге (без учета счетов нерезидентов)
Кредиты БВУ экономики и населения, млрд. тенге
Долгосрочные кредитные вложения БВУ, млрд. тенге
Рентабельность предприятий и организаций, %
Дебиторская задолженность предприятий и организаций, млрд. тенге
Задолженность по обязательствам предприятий и организаций, млрд. тенге

ПРИМЕЧАНИЕ.

Показатели, формируемые с опозданием, представлены в предыдущей таблице.

Данные приведены по новой классификации видов экономической деятельности ОКЭД.

2. СОЦИАЛЬНО-ДЕМОГРАФИЧЕСКИЕ ПОКАЗАТЕЛИ

2.1 ЧИСЛЕННОСТЬ НАСЕЛЕНИЯ

	тыс. человек		
	Все население	Городское население	Сельское население
На 01.03.2013г.	16 953,9	9 291,5	7 662,4
На 01.03.2014г.	17 207,6	9 479,1	7 728,5

Численность населения страны на 1 марта 2014г. составила 17207,6 тыс. человек, в том числе городского 9479,1 тыс. (55,1%), сельского 7728,5 тыс. человек (44,9%). По сравнению с 1 мартом 2013г. численность населения увеличилась на 253,7 тыс. человек или на 1,5%.

Изменение темпов прироста численности населения

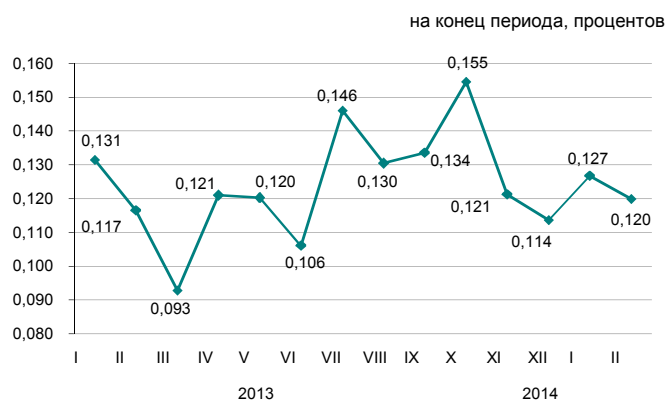

Естественное движение населения

	Январь-февраль 2014г.	Январь-февраль 2013г.	На 1000 человек	
			по состоянию	
			на 01.03. 2014г.	на 01.03. 2013г.
Родившиеся	64 493	66 385	23,1	24,1
Умершие	22 791	24 975	8,2	9,1
Естественный прирост	41 702	41 410	14,9	15,0
Браки	20 174	21 576	7,2	7,8
Разводы	7 910	8 208	2,8	3,0

Изменение естественного прироста населения

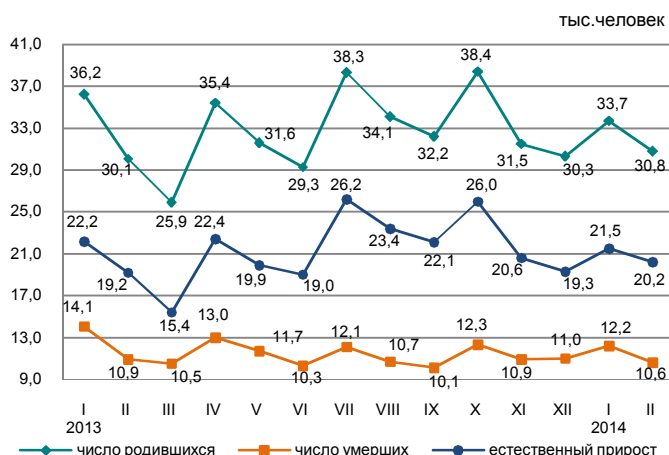

За январь-февраль 2014г. в республике зарегистрировано 756 (за январь-февраль 2013г. – 837) умерших младенцев возрасте до 1 года. По сравнению с январем-февралем 2013г. число умерших детей в возрасте до 1 года уменьшилось на 9,7%.

За январь-февраль 2014г. коэффициент младенческой смертности составил 11,72 случаев на 1000 родившихся.

Основной причиной младенческой смертности являются состояния, возникающие в перинатальном периоде, от которых в январе-феврале 2014г. умерло 404 (453) младенцев, или 53,4% (54,1%) от общего числа смертных случаев среди младенцев. Число умерших младенцев от врожденных аномалий составило 145 (145), или 19,2% (17,3%), от болезней органов дыхания - 70 (73), или 9,3% (8,7%) и от несчастных случаев, отравлений и травм - 29 (47), или 3,8% (5,6%).

Динамика коэффициентов младенческой смертности

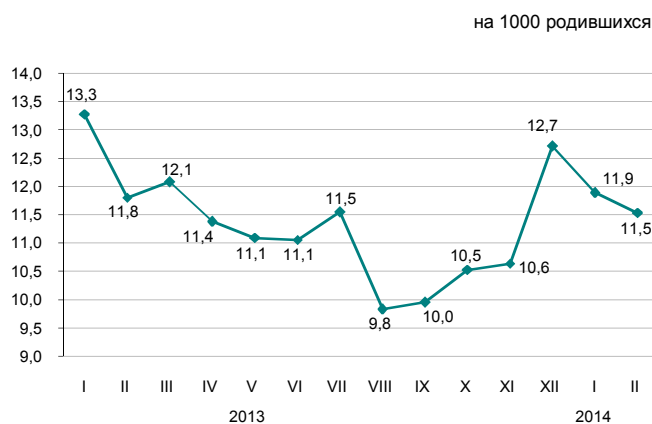

2.2 МИГРАЦИЯ НАСЕЛЕНИЯ

	человек	
	Январь-февраль 2013г.	Январь-февраль 2014г.
Прибыло		
Всего	50 127	61 496
внешняя миграция	3 209	3 313
в том числе:		
страны СНГ	2 575	2 897
другие страны	634	416
внутренняя миграция	46 918	58 183
Выбыло		
Всего	49 568	60 843
внешняя миграция	2 650	2 660
в том числе:		
страны СНГ	2 442	2 201
другие страны	208	459
внутренняя миграция	46 918	58 183
Сальдо миграции		
Всего	559	653
внешняя миграция	559	653
в том числе:		
страны СНГ	133	696
другие страны	426	-43
внутренняя миграция	-	-

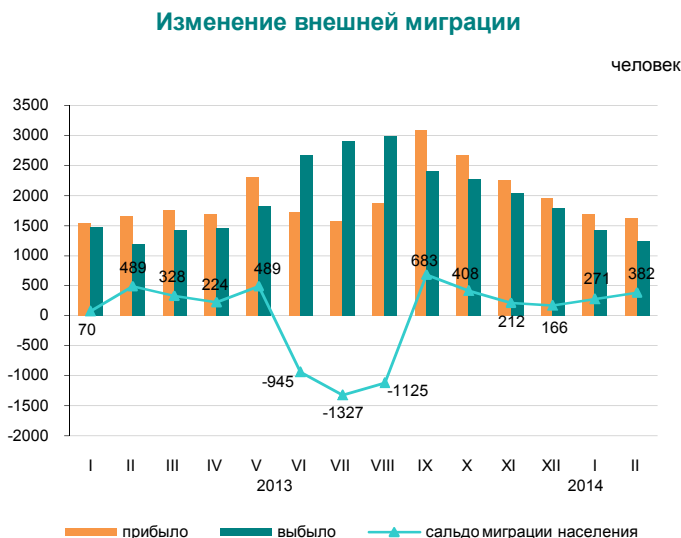

В январе-феврале 2014г. по сравнению с январем-февралем 2013г. число прибывших вКазахстан увеличилась на 3,2%, а число выбывших из Казахстана на 0,4%.

Основной миграционный обмен страны происходит с государствами СНГ. Доля прибывших из стран СНГ и выбывших в эти страны составили 87,4% и 82,7% соответственно.

Численность мигрантов, переезжающих в пределах страны увеличилась на 24%. По межрегиональным перемещениям положительное сальдо миграции населения сложилось в 4-х регионах страны: городах Астана (4293 человек), Алматы (1739 человек), Актюбинской (214 человека)и Мангыстауской (159 человек) областях.

Структура внешней миграции по отдельным этническим группам

	в процентах к общему числу			
	Прибывшие		Выбывшие	
	январь-февраль 2014г.	январь-февраль 2013г.	январь-февраль 2014г.	январь-февраль 2013г.
Всего	100	100	100	100
Казахи	66,5	63,6	5,0	5,2
Русские	12,8	13,9	66,2	70,7
Узбеки	2,3	2,4	0,7	0,2
Украинцы	1,1	1,6	7,0	7,3
Татары	1,1	1,3	2,6	2,2
Немцы	1,0	1,2	11,0	6,8
Другие	15,2	16,0	7,5	7,6

Межрегиональная миграция населения за январь-февраль 2014г.

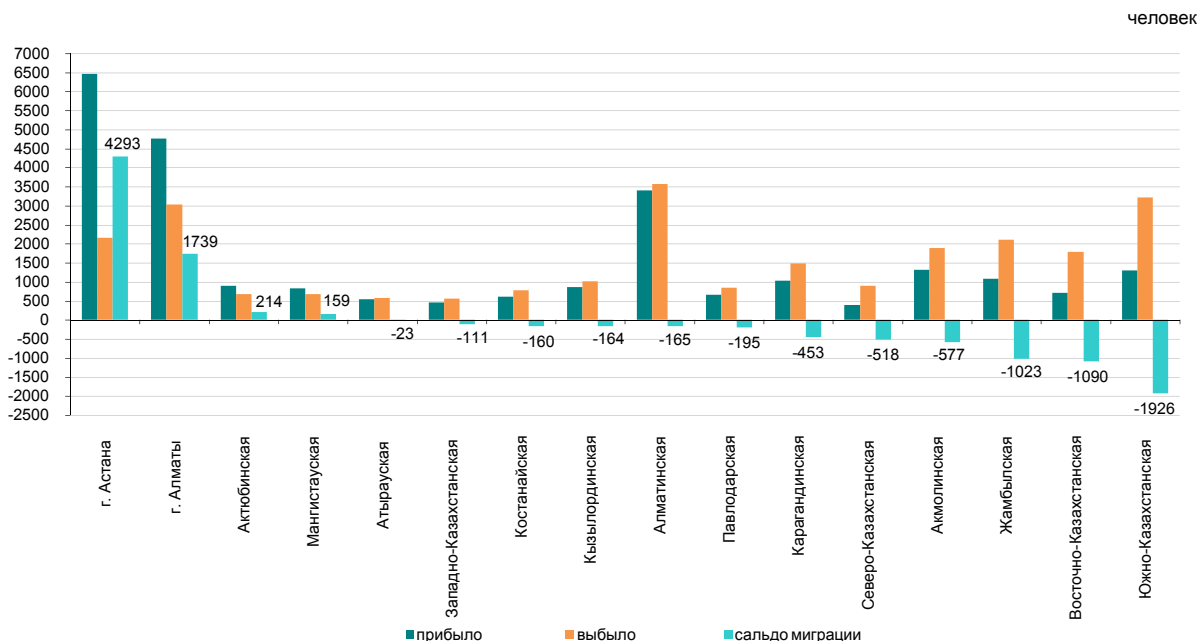

2.3 ЗАБОЛЕВАЕМОСТЬ НАСЕЛЕНИЯ

(по данным РСЭС МЗ)

	случаев	
	Туберкулез органов дыхания	ВИЧ-инфекция
Февраль 2013г.	988	167
Январь-февраль 2013г.	1 874	350
2013г.	10 890	1 941
Февраль 2014г.	936	209
Январь-февраль 2014г.	1 730	421

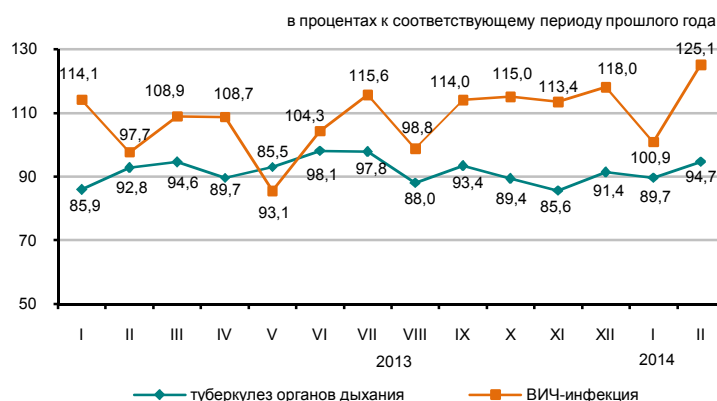

Уровень заболеваемости отдельными инфекционными заболеваниями в феврале 2014г.

Наибольшее распространение среди зарегистрированных инфекционных заболеваний получили острые инфекции верхних дыхательных путей – 7826,3 (в соответствующем периоде 2013г. – 10925,5) на 100000 населения, острые кишечные инфекции – 63,6 (64,2), туберкулез органов дыхания – 62,3 (68,5), сифилис – 39,5 (38,9), вирусные гепатиты – 14,4 (13), педикулез – 11,7 (11,7) и чесотка – 5,7 (8,3).

Рост заболеваемости населения отдельными видами инфекционных заболеваний

	в процентах	
	Февраль 2014г. к февралю 2013г.	
	всего	из них дети до 14 лет
Бруцеллез, впервые диагностированный	142,3	в 2,5 раза

Число зарегистрированных случаев наиболее распространенных заболеваний

	Январь-февраль 2014г., единиц	Январь-февраль 2014г. к январю-февралю 2013г. в процентах	Февраль 2014г., единиц	Февраль 2014г. к февралю 2013г. в процентах
Ротавирусный энтерит				
всего	460	85,6	221	80,1
из них дети до 14 лет	458	85,9	221	81,2
сельская местность			37	105,7
Бактериальная дизентерия				
всего	70	75,3	36	83,7
из них дети до 14 лет	38	79,2	20	133,3
сельская местность			7	38,9
Бруцеллез, впервые диагностированный				
всего	65	130,0	37	142,3
из них дети до 14 лет	11	в 2,2 раза	5	в 2,5 раза
сельская местность			32	168,4
Эхинококкоз				
всего	152	104,1	75	127,1
из них дети до 14 лет	38	102,7	19	100,0
сельская местность			38	97,4

2.4 ПЕНСИОННОЕ ОБЕСПЕЧЕНИЕ И СОЦИАЛЬНАЯ ЗАЩИТА НАСЕЛЕНИЯ

(по данным МТСЗН)

	Средний размер назначенных пенсий / пособий, тенге	Число получателей, тыс. человек
Пенсионная выплата по возрасту¹⁾		
2012г.	29 001	1 676,7
2013г.	31 380	1 734,8
Государственная базовая пенсионная выплата		
2012г.	8 720	1 706,2
2013г.	9 330	1 765,3
Государственное социальное пособие		
2012г.	16 384	677,9
2013г.	17 738	695,0
Специальное государственное пособие		
2012г.	4 820	1 303,8
2013г.	5 123	1 303,7
Государственная жилищная помощь²⁾		
2012г.	2 634,2	124,4
2013г.	1 921,2	123,3
Государственная адресная социальная помощь		
Январь-март 2013г.	2 950,6	42,4
Январь-март 2014г.	3 037,2	32,3

¹⁾ Лица достигшие пенсионного возраста.

²⁾ В графе «Число получателей» указано тысяч семей.

Численность пенсионеров по возрасту за 2013г. составила 1734770 человек, средний размер назначенной пенсии – 31380,3 тенге. Государственная базовая пенсионная выплата с 1 января 2014г. составляет 9983 тенге. Средний размер жилищной помощи, назначенной за 2013г., составил 1921,2 тенге, которую получили 123315 человек. Средний размер адресной социальной помощи, назначенной за январь-март 2014г., составил 3037,2 тенге, которую получили 32327 человек.

Средний размер пенсий / пособий и численность получателей

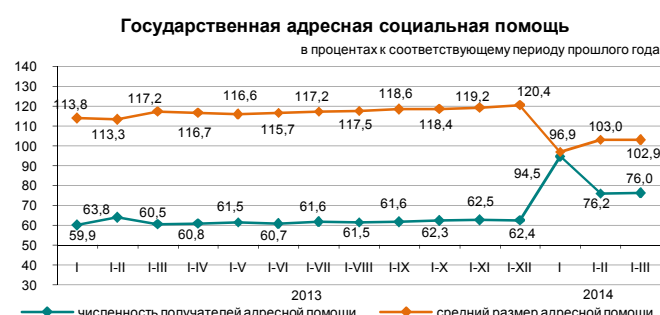
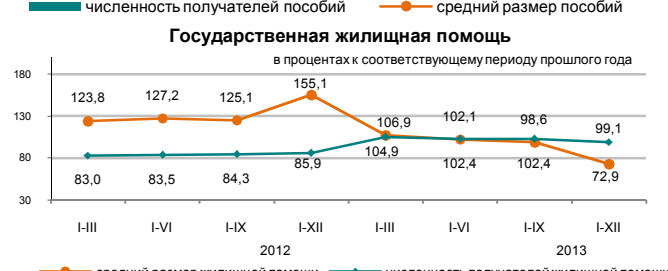
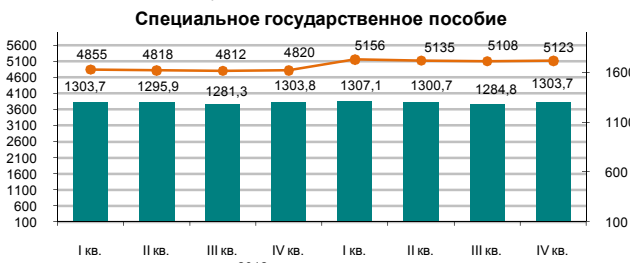
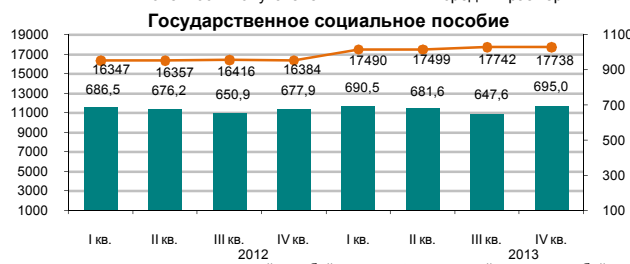

2.5 ПРЕСТУПНОСТЬ

(по данным КПСиСУ ГП)

	Число зарегистрированных преступлений	случаев	
		Из них в отношении женщин	несовершеннолетних
Январь-февраль 2013г.	47932	18198	1419
Январь-февраль 2014г.	51312	19307	1138

Уровень преступности на 10 000 населения

	Всего
Январь-февраль 2013г.	175
Январь-февраль 2014г.	185

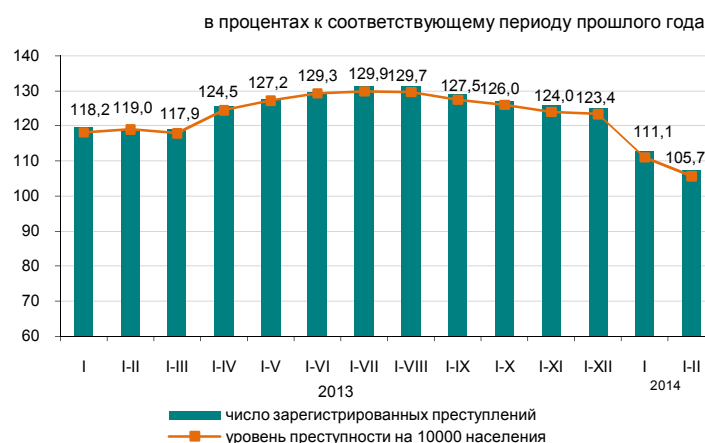

По расследованным в отчетном периоде преступлениям в целом по республике установленная сумма материального ущерба составила 23069,4 млн. тенге, из них на преступления приходится – 62,8% против собственности, 35,9% - в сфере экономической деятельности.

Правоохранительными органами республики выявлено 15255 лиц, совершивших преступления (на 14,5% больше, чем в соответствующем периоде 2013г.), привлечено к уголовной ответственности 6972 лиц, что на 8,3% меньше, чем в соответствующем периоде 2013г. Из числа выявленных лиц, совершивших преступления 15,3% составляли женщины (в соответствующем периоде 2013г. – 13,5%), 3,7% - несовершеннолетние (5,6%), 1,6% – выполнявшие государственные функции (1,7%). Удельный вес лиц, ранее совершавших преступления составил 8,7% (8,5%).

В среднем по Казахстану каждый пятый, совершивший преступление, находился в состоянии алкогольного опьянения, и каждый пятый – в составе группы. Большую часть всех выявленных лиц, совершивших преступления, составили безработные – 81,2% (в январе-феврале 2013г. – 77,7%).

По категориям преступлений

	Январь-февраль 2014г.	В процентах к итогу	В процентах к соответствующему периоду предыдущего года
Число зарегистрированных преступлений - всего, случаев	51 312	100,0	107,1
Преступления против личности	1 741	3,4	94,7
из них:			
умышленное убийство и покушение на убийство	140		72,5
умышленное причинение тяжкого вреда здоровью	299		105,3
умышленное причинение средней тяжести вреда здоровью	472		74,9
Преступления против собственности	39 649	77,3	104,9
из них:			
кражи чужого имущества	29 373		105,1
мошенничество	5 934		125,6
грабеж	2 250		75
разбой	154		47,2
вымогательство	142		99,3
Преступления против общественной безопасности и общественного порядка	4 303	8,4	116,3
из них: хулиганство	3 721		118,6
Преступления против здоровья населения и нравственности	799	1,5	92,2
из них: преступления, связанные с наркотиками	656		92,3
Коррупционные и иные преступления против интересов государственной службы и государственного управления	548	1,1	116,3
Воинские преступления	61	0,1	129,8
Транспортные преступления	421	0,8	103,7
Другие	3 790	7,4	134,2

3. УРОВЕНЬ ЖИЗНИ

3.1 ДОХОДЫ НАСЕЛЕНИЯ

Среднедушевые номинальные денежные доходы населения (оценка)

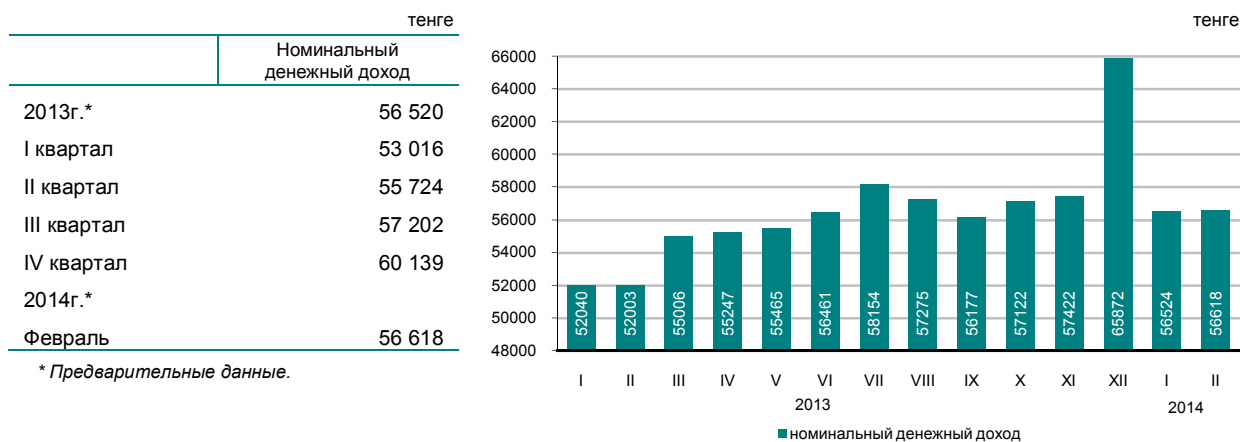

* Предварительные данные.

В феврале 2014г. среднедушевые номинальные денежные доходы населения составили 56618 тенге, что на 8,9% выше, чем в феврале 2013г., реальные денежные доходы за указанный период выросли на 3,3%.

	в процентах к соответствующему периоду предыдущего года	
	Февраль 2014г.	Январь-февраль 2014г.
Индекс номинальных денежных доходов	108,9	108,7
Индекс реальных денежных доходов	103,3	103,6

Оценка доходов за февраль 2014г.

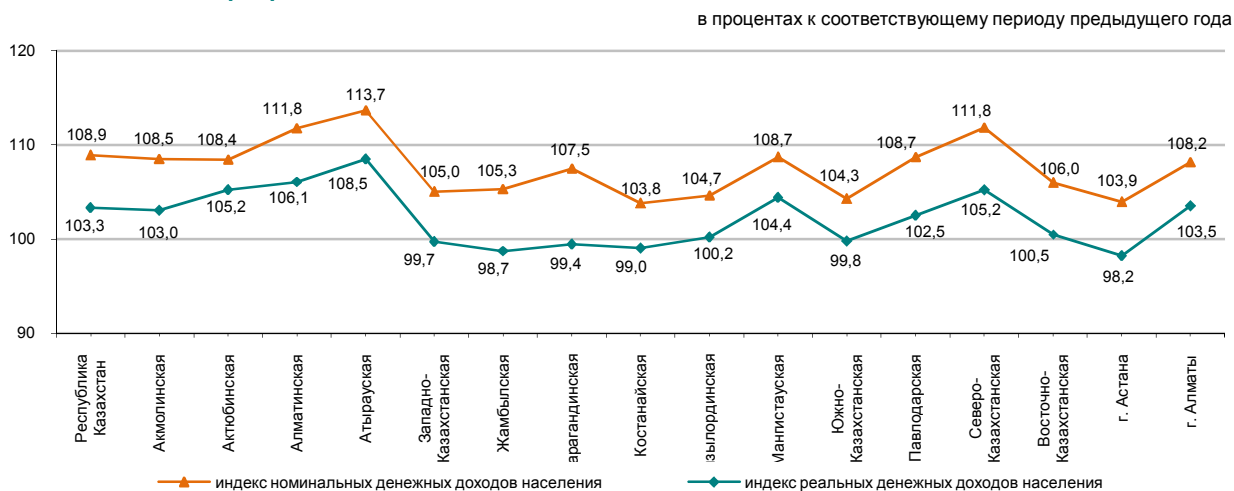

Структура денежных доходов

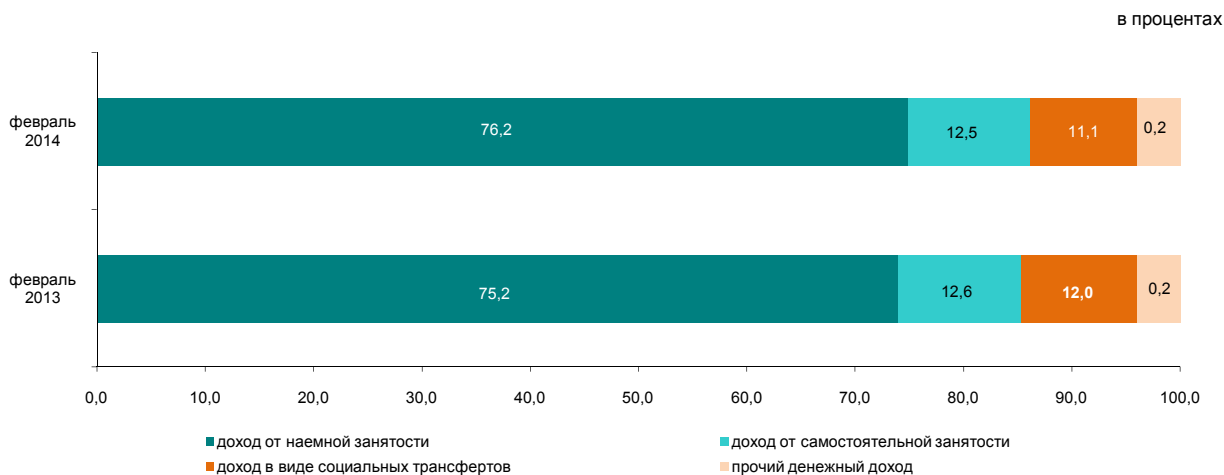

3.2 ВЕЛИЧИНА ПРОЖИТОЧНОГО МИНИМУМА

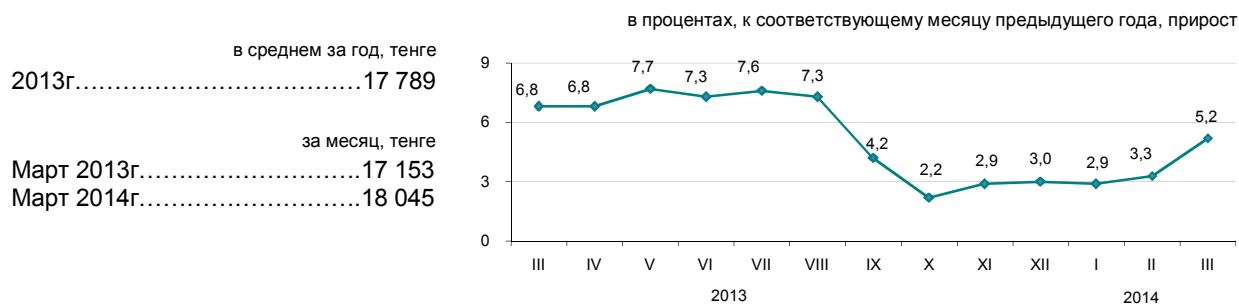

Величина прожиточного минимума в среднем на душу населения, рассчитанная исходя из минимальных норм потребления основных продуктов питания, в марте 2014г. относительно предыдущего месяца увеличилась на 2,1%, марта 2013г. – на 5,2%.

	Март 2014г., тенге	Март 2014г. к		Структура
		февралю 2014г.	декабрю 2013г.	
Величина прожиточного минимума	18 045	102,1	105,0	100,0
в том числе продовольственные товары	10828	102,1	105,0	60,0
непродовольственные товары и услуги	7 217	102,1	105,0	40,0

Структура продовольственной корзины

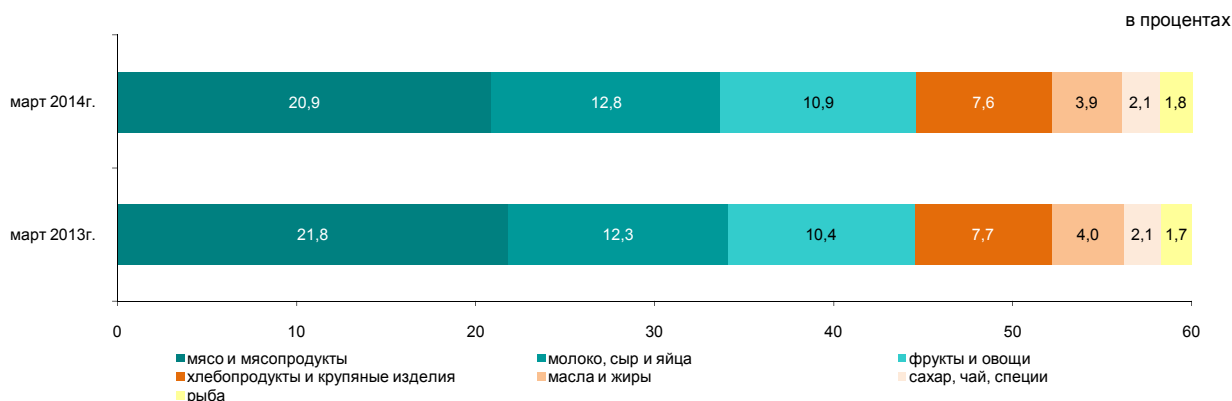

По социально-демографическим группам

	Величина прожиточного минимума, тенге			Соотношение с величиной прожиточного минимума, в процентах
	всего	продовольственные товары	непродовольственные товары и платные услуги	
В среднем на душу населения	18 045	10 828	7 217	100,0
дети, до 13 лет	14 380	8 628	5 752	79,7
подростки, 14-17 лет				
юноши	22 820	13 692	9 128	126,5
девочки	17 484	10 490	6 994	96,9
трудоспособное население, старше 18 лет				
мужчины	21 481	12 889	8 592	119,0
женщины	17 060	10 236	6 824	94,5
пенсионеры и пожилые люди	16 921	10 153	6 768	93,8

4. РЫНОК ТРУДА И ОПЛАТА ТРУДА

4.1 ЗАНЯТОСТЬ ПО НАЙМУ НА ПРЕДПРИЯТИЯХ (ОРГАНИЗАЦИЯХ)*

	Численность наемных работников на предприятиях (организациях)*, тыс. человек
Февраль 2013г.	3 703,2
Январь-февраль 2013г.	3 701,7
Февраль 2014г.	3 749,1
Январь-февраль 2014г.	3 749,0

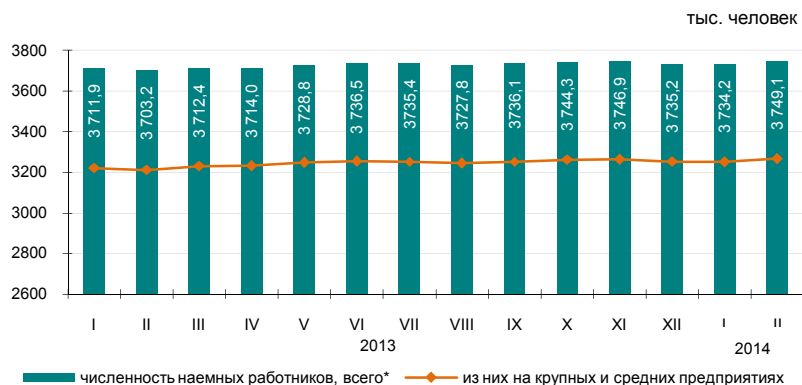

Численность наемных работников на предприятиях (организациях)* в феврале 2014г. составила 3749,1 тыс. человек, из них на крупных и средних предприятиях – 3266,7 тыс. человек.

В феврале 2014г. на крупные и средние предприятия было принято 68,3тыс. человек. Выбыло по различным причинам 66,5тыс. человек. Отработано одним работником 153,7 часов.

На конец февраля 2014г. на крупных и средних предприятиях были не заполнены 31 тыс. вакантных мест (1% к численности наемных работников).

	Февраль 2014г.		
	тыс. человек	в процентах к январю 2014г.	в процентах к февралю 2013г.
Всего*	3 749,1	100,4	101,2
из них на крупных и средних предприятиях	3 266,7	100,5	101,7

Наличие и движение наемных работников, занятых на крупных и средних предприятиях, по отдельным видам экономической деятельности

	Февраль 2014г.			
	численность наемных работников	принято работников	выбыло работников	из них в связи с сокращением и ликвидацией
Всего	3 266,7	68,3	66,5	1,9
Сельское, лесное и рыбное хозяйство	98,1	1,5	2,0	0,0
Промышленность	721,0	11,9	14,6	0,3
Строительство	207,4	9,0	9,3	0,2
Оптовая и розничная торговля; ремонт автомобилей и мотоциклов	180,5	9,7	8,9	0,5
Транспорт и складирование	228,8	3,4	4,0	0,3
Финансовая и страховая деятельность	92,7	2,8	2,7	0,0
Профессиональная, научная и техническая деятельность	95,2	2,0	2,0	0,0
Деятельность в области административного и вспомогательного обслуживания	125,7	5,7	5,4	0,1
Государственное управление и оборона; обязательное социальное обеспечение	257,4	3,8	3,5	0,2
Образование	694,6	5,5	4,2	0,1
Здравоохранение и социальные услуги	368,3	7,2	5,2	0,0
Прочие виды деятельности	196,8	5,6	4,7	0,2

Численность наемных работников на предприятиях (организациях) по регионам в феврале 2014г.*

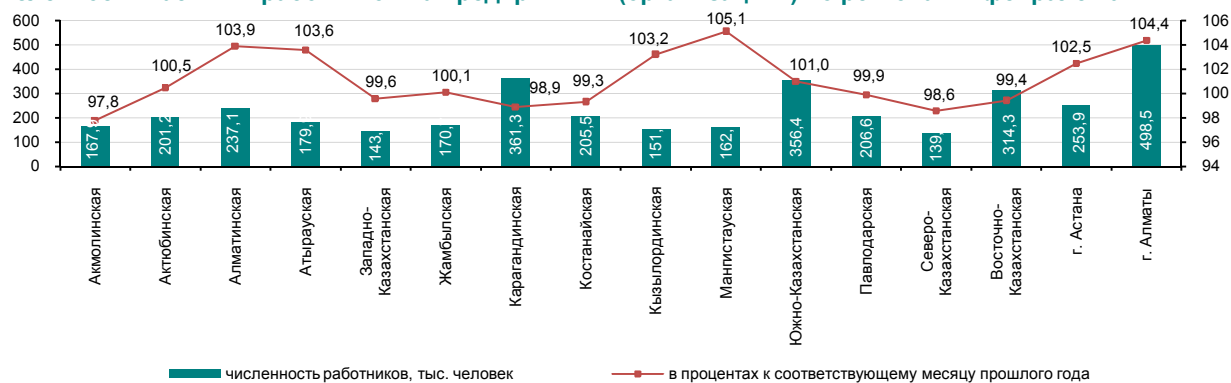

* Без учета работников ИП, занимающихся предпринимательской деятельностью.

4.2 БЕЗРАБОТИЦА И ОБЕСПЕЧЕНИЕ ЗАНЯТОСТИ

(по данным АС и МТСЗН)

	Уровень безработицы, в процентах	Уровень молодежной безработицы, в процентах	
		15-24 ¹⁾	15-28 ²⁾
2013г.			
I квартал	5,3	3,9	5,8
II квартал	5,2	3,8	5,9
III квартал	5,2	3,9	5,4
IV квартал	5,2	4,0	5,0
2014г.			
I квартал ³⁾	5,1	3,9	4,8
Март ⁴⁾	5,1	-	-

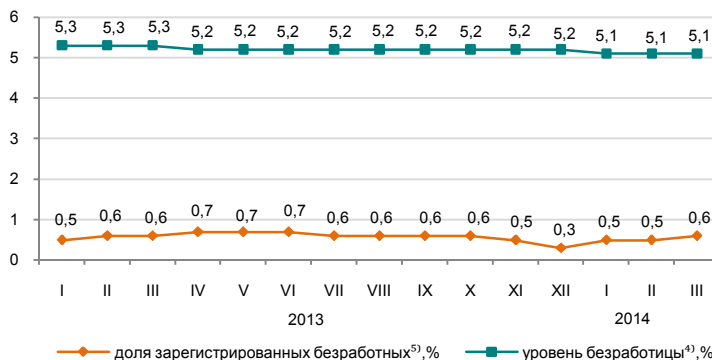

Численность безработных, определяемая по методологии МОТ, в марте 2014г. по оценке составила 463,5 тыс. человек, уровень безработицы – 5,1%. Официально зарегистрированы в органах занятости МТСЗН в качестве безработных 52,3 тыс. человек (доля зарегистрированных безработных – 0,6%)⁵⁾.

По оценке уровень скрытой безработицы на 1 марта 2014г. составил 0,5% (43,8 тыс. человек) от экономически активного населения.

По «Дорожной карте занятости 2020» на 1 марта 2014г. социальный контракт подписали 13,4 тыс. человек, из них безработные составили 77,1%, самозанятые – 18,6%.

	I квартал 2014г. ³⁾		
	тыс. человек	в процентах к IV кварталу 2013г.	в процентах к I кварталу 2013г.
Экономически активное население	9 051,1	100,1	100,3
Занятое население	8 587,1	100,1	100,5
наемные работники	6 022,3	100,7	101,9
самостоятельно занятые работники	2 564,8	98,8	97,3
продуктивно занятые	1 709,5	102,2	111,4
непродуктивно занятые	855,3	92,7	77,8
Безработное население	464,0	99,5	97,8
Экономически неактивное население	3 649,9	102,3	101,7

в процентах к предыдущему месяцу (оценка)

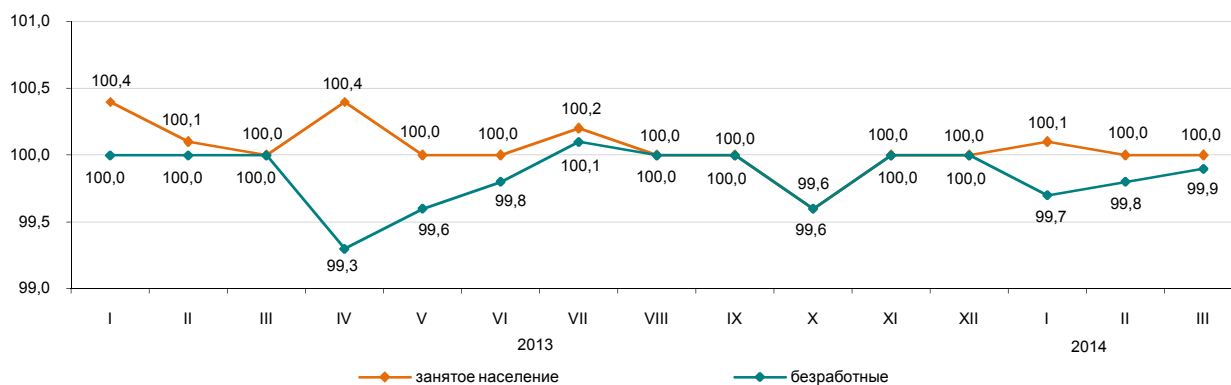

	Март 2014г. ⁵⁾		На 01.03.2014г.
	тыс. человек	в процентах к февралю 2014г.	
Число обратившихся в органы занятости за трудовым посредничеством	23,7	87,5	По мероприятиям «Дорожной карты занятости 2020», человек:
Число трудоустроенных граждан	11,2	109,2	Число лиц, обратившихся по вопросам участия
Направлены на профессиональную подготовку или переподготовку, на повышение квалификации	1,7	в 1,5 раза	Число лиц, подавших заявления на участие
Приняли участие в общественных работах	8,2	99,1	Число лиц, подписавших социальный контракт
			из них:
			самозанятые
			безработные
			молодежь (16-29 лет)
			женщины

¹⁾ Согласно стандартам Международной организации труда.

²⁾ Согласно Закона РК «О государственной молодежной политике в РК».

³⁾ Предварительные данные выборочного обследования занятости населения.

⁴⁾ Оценка.

⁵⁾ Без учета лиц, включенных в состав участников «Дорожной карты занятости 2020».

4.3 ОПЛАТА ТРУДА

в процентах к соответствующему периоду предыдущего года

	Индекс номинальной заработной платы	Индекс реальной заработной платы
Февраль 2013г.	106,9	99,9
Январь-февраль 2013г.	107,0	100,2
Январь-декабрь 2013г.	107,5	101,6
Февраль 2014г.	106,3	100,8
Январь-февраль 2014г.	106,1	101,1

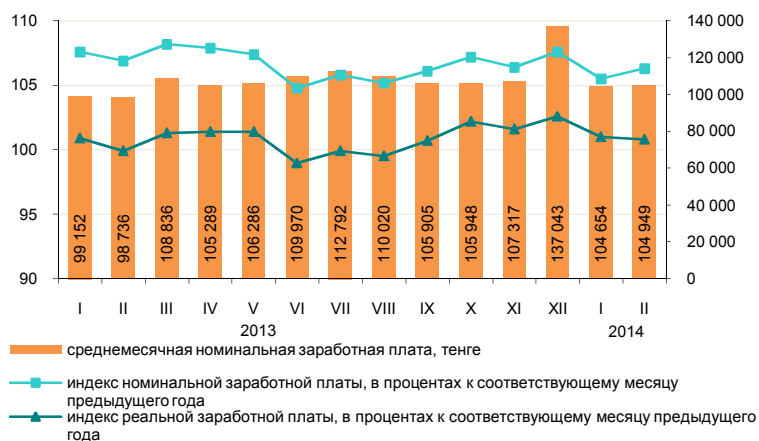

	Среднемесячная номинальная заработная плата, тенге	В процентах к среднереспубликанскому уровню	В процентах к соответствующему месяцу предыдущего года	
			индекс номинальной заработной платы	индекс реальной заработной платы
По всем видам экономической деятельности	104 949	100,0	106,3	100,8
Сельское, лесное и рыбное хозяйство	51 828	49,4	110,1	104,4
Промышленность	130 410	в 1,2 раза	107,2	101,7
Строительство	116 378	110,9	111,3	105,6
Оптовая и розничная торговля; ремонт автомобилей и мотоциклов	108 594	103,5	113,0	107,2
Транспорт и складирование	141 874	в 1,4 раза	119,7	113,5
Услуги по проживанию и питанию	92 536	88,2	111,1	105,4
Информация и связь	141 809	в 1,4 раза	103,5	98,2
Финансовая и страховая деятельность	194 802	в 1,9 раза	96,5	91,6
Операции с недвижимым имуществом	88 158	84,0	99,8	94,7
Профессиональная, научная и техническая деятельность	202 050	в 1,9 раза	105,8	100,4
Деятельность в области административного и вспомогательного обслуживания	100 548	95,8	105,6	100,2
Государственное управление и оборона; обязательное социальное обеспечение	97 700	93,1	102,8	97,5
Образование	67 051	63,9	102,1	96,9
Здравоохранение и социальные услуги	76 419	72,8	104,3	99,0
Искусство, развлечения и отдых	77 054	73,4	102,1	96,9
Предоставление прочих видов услуг	164 136	в 1,6 раза	97,2	92,2

В феврале 2014г. среднемесячная номинальная заработная плата одного работника составила 104949 тенге, на крупных и средних предприятиях – 109492 тенге.

С 1 января 2014г. минимальная заработная плата установлена в размере 19966 тенге.

Среднемесячная заработная плата

тенге

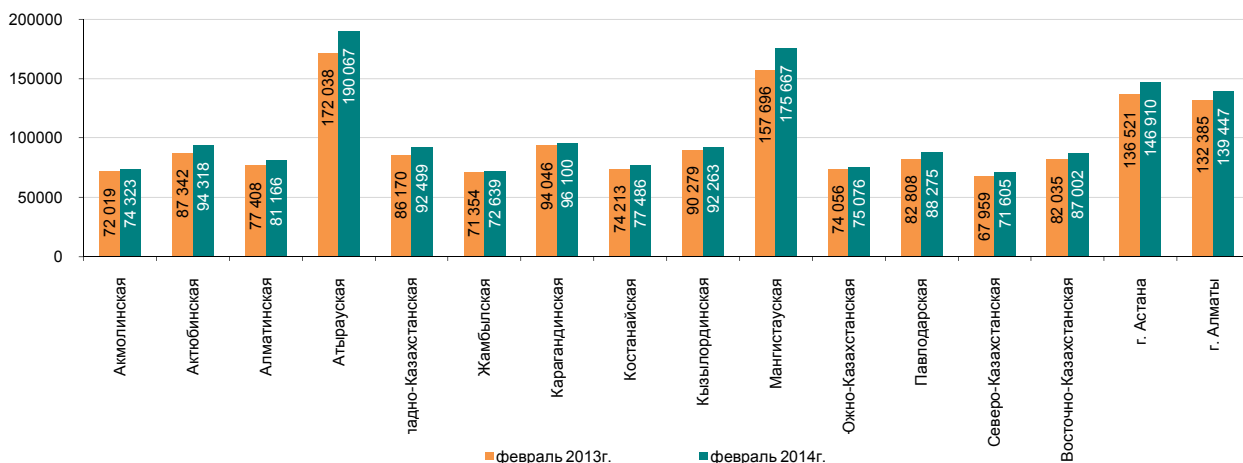

5. ЦЕНЫ

5.1 ИНДЕКС ПОТРЕБИТЕЛЬСКИХ ЦЕН

	на конец периода, в процентах к декабрю предыдущего года
2013г.....	104,8
	в процентах к предыдущему месяцу
Март 2013г.....	100,2
Март 2014г.....	101,0

В марте т.г. повышение цен отмечено на овощи свежие на 7,5%, картофель – на 6,8%, сахар-песок – на 6%, фрукты свежие – на 4%, сыр сычужный – на 3,7%, творог, рыбу и морепродукты – по 1,8%, рис – на 1,7%, крупу овсяную – на 1,4%, колбасы, изделия из мяса – на 1,2%, их снижение на яйца на 2,8%, крупу гречневую – на 1,5%.

Цены на автомобили выросли на 1,9%, мебель и предметы домашнего обихода – на 1,8%, материалы для ремонта жилых помещений – на 1,7%, товары личного пользования – на 1,6%, моющие и чистящие средства – на 1,4%, фармацевтическую продукцию – на 1,3%.

Уровень цен на проезд железнодорожным пассажирским транспортом на большие расстояния вырос на 4,3%, услуги парикмахерских и заведений личного обслуживания – на 3,5%, здравоохранения – на 2%, ресторанов и гостиниц – на 0,8%.

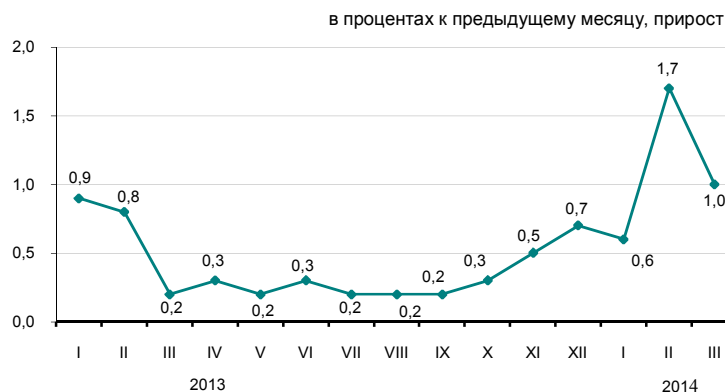

	Март 2014г. к				Январь-март 2014г. к январю-марту 2013г.
	февралю 2014г.	декабрю 2013г.	марту 2013г.	декабрю 2010г.	
Товары и услуги	101,0	103,3	106,2	123,1	105,4
Продовольственные товары	101,3	103,3	105,5	122,6	104,5
Непродовольственные товары	101,0	103,2	106,0	116,2	104,8
Платные услуги	100,5	103,3	107,3	130,9	106,9

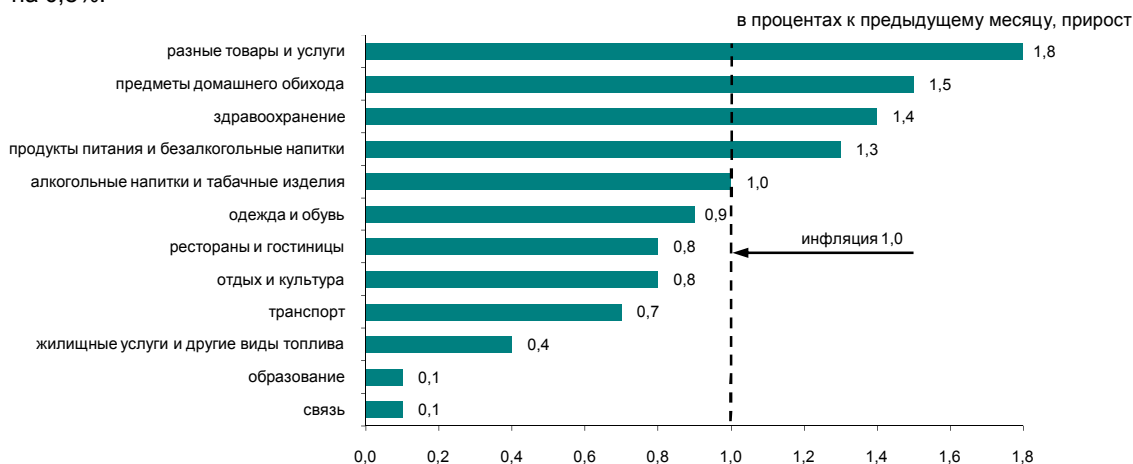

	Март 2014г. к				Январь-март 2014г. к январю-марту 2013г.
	февралю 2014г.	декабрю 2013г.	марту 2013г.	декабрю 2010г.	
Индекс потребительских цен	101,0	103,3	106,2	123,1	105,4
Базовый индекс потребительских цен	100,8	102,8	106,1	123,1	105,4
Индекс цен для групп населения:					
с наименьшими денежными доходами	101,0	103,2	105,9	122,7	105,1
с наибольшими денежными доходами	101,0	103,3	106,4	122,4	105,5

5.2 ИНДЕКС ЦЕН ПРЕДПРИЯТИЙ-ПРОИЗВОДИТЕЛЕЙ

На промышленную продукцию

	на конец периода, в процентах к декабрю предыдущего года
2013г.....	99,5
	в процентах к предыдущему месяцу
Март 2013г.....	100,0
Март 2014г.....	108,1

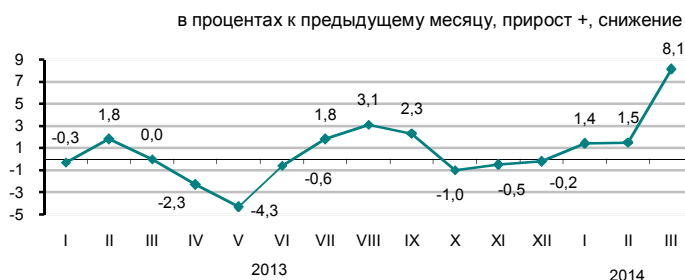

На приобретенную продукцию производственно-технического назначения

	на конец периода, в процентах к декабрю предыдущего года
2013г.....	97,9
	в процентах к предыдущему месяцу
Март 2013г.....	101,0
Март 2014г.....	103,5

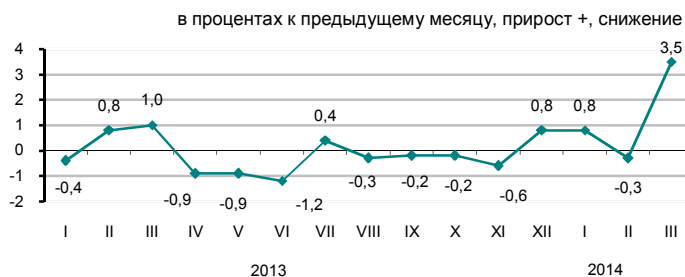

В марте текущего года увеличение цен отмечено на конденсат газовый – на 16,5%, газ природный – на 15,2%, нефть – на 11%, пропан и бутан сжиженные – на 6,6%, металлические руды – на 4,5%, мазут топочный – на 3,1%, уголь – на 2,9%.

Цены на алюминий необработанный за месяц стали выше на 15,2%, ферросплавы – на 11,4%, благородные металлы – на 9,4%, прокат черных металлов – на 7,7%, медь – на 6,6%, на свинец – ниже на 3,9%.

Сахар подорожал на 10,8%, мука пшеничная – на 5,4%, рис – на 3,8%, макаронные изделия – на 3,2%, рыба – на 2,1%, чай – на 1,8%, мясо птицы – на 1,6%, хлеб – на 1,5%, молочные продукты – на 1,4%, крупы – на 0,8%.

По видам экономической деятельности

	в процентах							
	Март 2014г. к							
	февралю 2014г.		декабрю 2013г.		марту 2013г.		декабрю 2010г.	
на промышленную продукцию	на приобретенную продукцию	на промышленную продукцию	на приобретенную продукцию	на промышленную продукцию	на приобретенную продукцию	на готовую продукцию	на приобретенные ресурсы	
Горнодобывающая промышленность и разработка карьеров	110,7	99,9	114,1	102,1	111,0	109,0	145,4	151,9
Обрабатывающая промышленность	104,0	104,5	106,2	103,7	104,4	97,8	114,9	113,3
Электроснабжение, подача газа, пара и воздушное кондиционирование	100,1	100,8	105,7	107,6	108,8	110,3	143,0	141,6
Водоснабжение; канализационная система, контроль над сбором и распределением отходов	100,5	...	104,1	...	114,7	...	148,9	...

По видам энергоресурсов

	в процентах			
	Март 2014г. к			
	февралю 2014г.	декабрю 2013г.	марту 2013г.	декабрю 2010г.
Энергоресурсы, всего	110,4	114,3	111,3	150,0
Сырьевые энергоресурсы	111,7	115,5	111,9	151,7
Нефтепродукты	103,2	106,1	108,8	134,0
Электроэнергия	100,2	107,5	109,1	150,7

5.3 ИНДЕКСЫ ЦЕН В СЕЛЬСКОМ, ЛЕСНОМ И РЫБНОМ ХОЗЯЙСТВЕ

На продукцию сельского хозяйства

	на конец периода, в процентах к декабрю предыдущего года
2013г.....	93,0
	в процентах к предыдущему месяцу
Март 2013г.....	100,4
Март 2014г.....	101,6

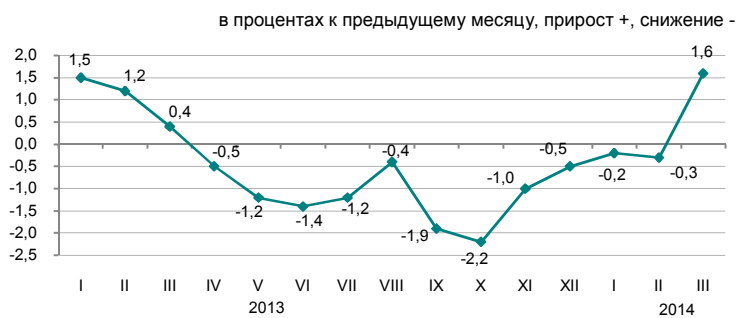

В марте 2014г. по сравнению с предыдущим месяцем цены на пшеницу повысились на 2,4%, кукурузу - на 1,2%, ячмень - на 1,1%.

Овощная продукция подорожала на 5,2%. Цены на капусту выросли на 6,5%, лук репчатый - на 4,5%, морковь - на 3,3%, свеклу столовую - на 1,7%, картофель - на 4,6%, семена подсолнечника - на 0,1%.

Мясо птиц подорожало на 2,6%, скота крупного рогатого - на 0,9%, лошадей и овец - по 0,3%, свиней - на 0,1%. Цены на молоко сырое выросли на 0,7%, яйца - на 0,3%.

	Март 2014г. к				в процентах Январь-март 2014г. к январю-марту 2013г.
	февралю 2014г.	декабрю 2013г.	марту 2013г.	декабрю 2010г.	
Продукция сельского хозяйства	101,6	101,1	91,1	113,1	90,9
Продукция растениеводства	102,1	101,7	84,8	101,8	84,2
Продукция животноводства	100,9	100,2	100,4	124,5	100,7
Продукция и услуги лесного хозяйства	100,0	100,7	101,6	110,9	101,7
Продукция рыбного хозяйства	100,3	102,2	106,9	117,8	107,0

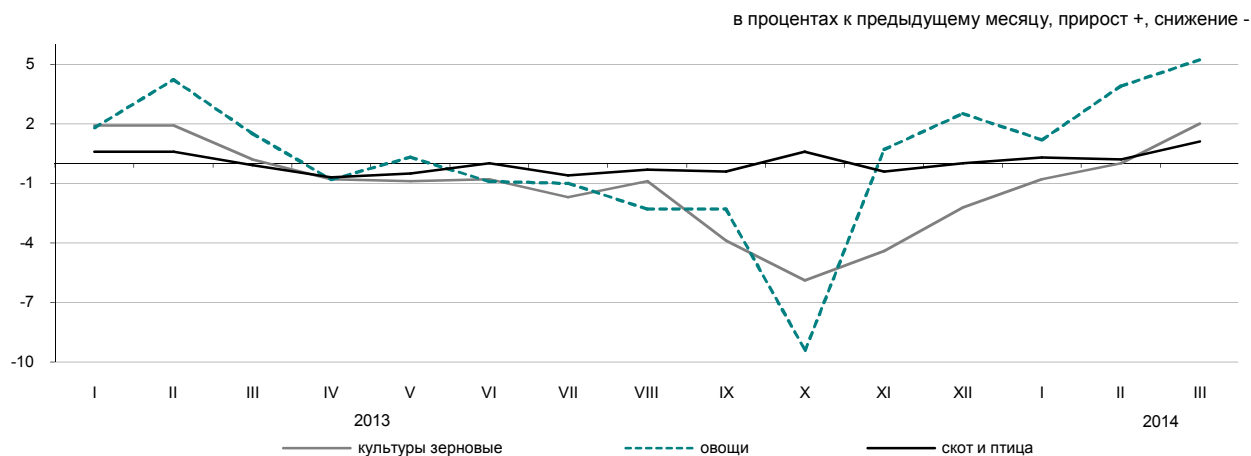

По видам продукции сельского хозяйства

	Март 2014г. к				в процентах Январь-март 2014г. к январю-марту 2013г.
	февралю 2014г.	декабрю 2013г.	марту 2013г.	декабрю 2010г.	
Пшеница	102,4	101,7	78,0	96,1	77,4
Ячмень	101,1	99,6	89,7	124,3	90,1
Овес	99,8	96,7	98,6	119,7	100,5
Гречиха	100,0	80,9	71,8	52,7	73,7
Картофель	104,6	107,2	98,4	91,2	95,5
Скот крупный рогатый	100,9	101,0	97,4	134,5	96,9
Лошади	100,3	102,0	101,8	133,0	101,8
Овцы	100,3	100,7	104,9	161,8	105,3
Свиньи	100,1	100,8	102,7	109,1	102,9
Птица	102,6	104,1	98,3	104,8	96,4
Молоко сырое	100,7	106,0	106,3	128,6	105,0
Яйца	100,3	84,7	94,1	94,2	101,8

5.4 ИНДЕКС ЦЕН В СТРОИТЕЛЬСТВЕ

на конец периода, в процентах к декабрю предыдущего года	
2013г.....	103,3
в процентах к предыдущему месяцу	
Март 2013г.....	100,3
Март 2014г.....	100,6

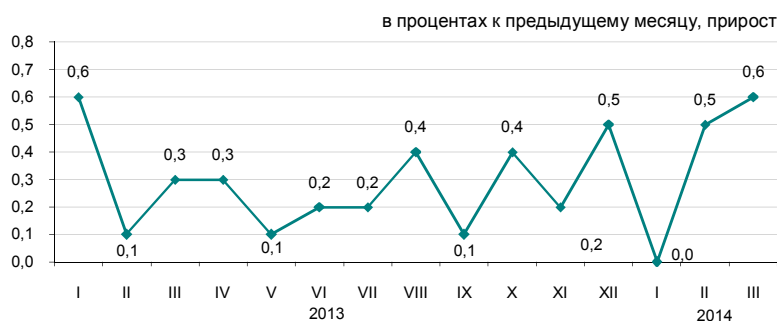

По элементам технологической структуры

В марте т.г. цены на изделия строительные из пластмассы повысились на 2,6%, кирпичи силикатные и шлаковые – на 1%, лесоматериалы – на 0,9%, сталь листовую – на 0,7%, гипсокартон – на 0,5%, щебень – на 0,2%.

Конструкции строительные деревянные стали дешевле на 0,9%, кирпичи керамические облицовочные – на 0,6%, линолеум – на 0,4%.

	Март 2014г. к				Январь-март 2014г. к январю-марту 2013г.
	февралю 2014г.	декабрю 2013г.	марту 2013г.	декабрю 2010г.	
Все элементы технологической структуры	100,6	101,1	103,5	115,2	103,1
Строительно-монтажные работы	100,8	101,1	103,8	116,3	103,3
Машины и оборудование	100,2	101,3	101,7	112,2	101,7
Прочие работы и затраты	100,4	100,9	103,7	114,0	103,5

в процентах к соответствующему месяцу предыдущего года, прирост

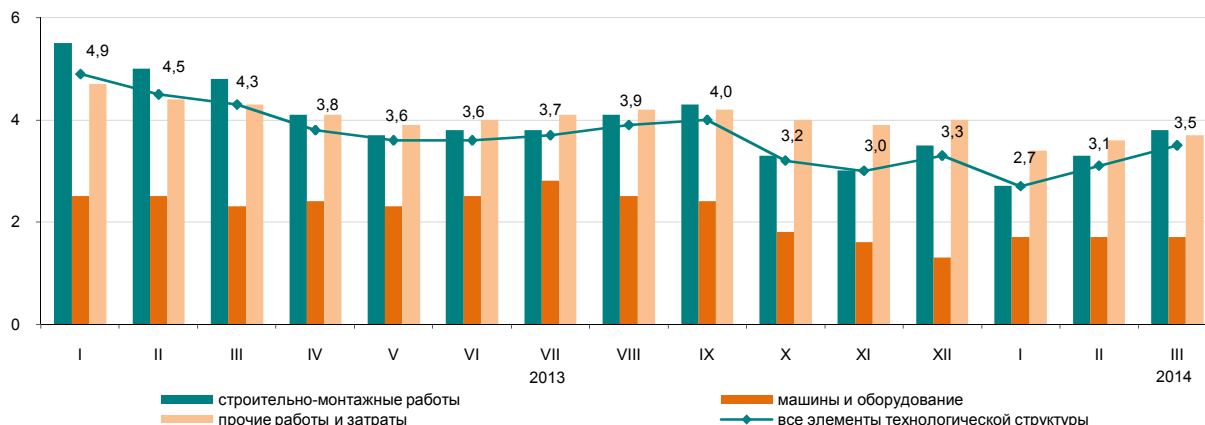

По видам строительных материалов

	Март 2014г. к				Январь-март 2014г. к январю-марту 2013г.
	февралю 2014г.	декабрю 2013г.	марту 2013г.	декабрю 2010г.	
Продукция горнодобывающей промышленности	100,1	100,6	103,5	110,3	103,5
Древесина и изделия из древесины	100,3	100,6	101,7	104,9	101,5
Краски, лаки и покрытия аналогичные	100,0	100,5	103,3	108,5	103,2
Плитки и плиты керамические	99,1	99,4	101,3	105,5	102,1
Портландцемент	100,2	100,4	100,8	109,4	100,7
Изделия из бетона для строительных целей	100,5	100,6	102,6	105,7	101,8
Бетоны и растворы	100,9	101,1	106,3	110,9	105,9
Металлы черные основные	101,6	101,6	100,4	100,6	99,1
Металлоконструкции строительные сборные	100,0	100,3	100,4	107,0	99,7

5.5 ЦЕНЫ НА РЫНКЕ ЖИЛЬЯ

Изменение цен продажи нового жилья

на конец периода, в процентах к декабрю предыдущего года	
2013г.....	109,6
в процентах к предыдущему месяцу	
Март 2013г.....	100,1
Март 2014г.....	102,1



Изменение цен перепродажи благоустроенного жилья

на конец периода, в процентах к декабрю предыдущего года	
2013г.....	113,8
в процентах к предыдущему месяцу	
Март 2013г.....	100,6
Март 2014г.....	101,6



В марте 2014г. в среднем по республике цены продажи нового жилья увеличились на 2,1%, перепродажи благоустроенного – на 1,6%.

	Цена за 1 кв. м, тенге	Март 2014г. к				Январь-март 2014г. к январю-марту 2013г.
		февралю 2014г.	марту 2013г.	декабрю 2013г.	декабрю 2010г.	
Продажа нового жилья	218 481*	2,1	20,4	11,5	46,6	15,9
Перепродажа благоустроенного жилья	167885	1,6	24,5	13,9	58,0	20,4

*Цена за один квадратный метр общей площади квартир с черновой, чистой отделкой.

Изменение цен на рынке жилья

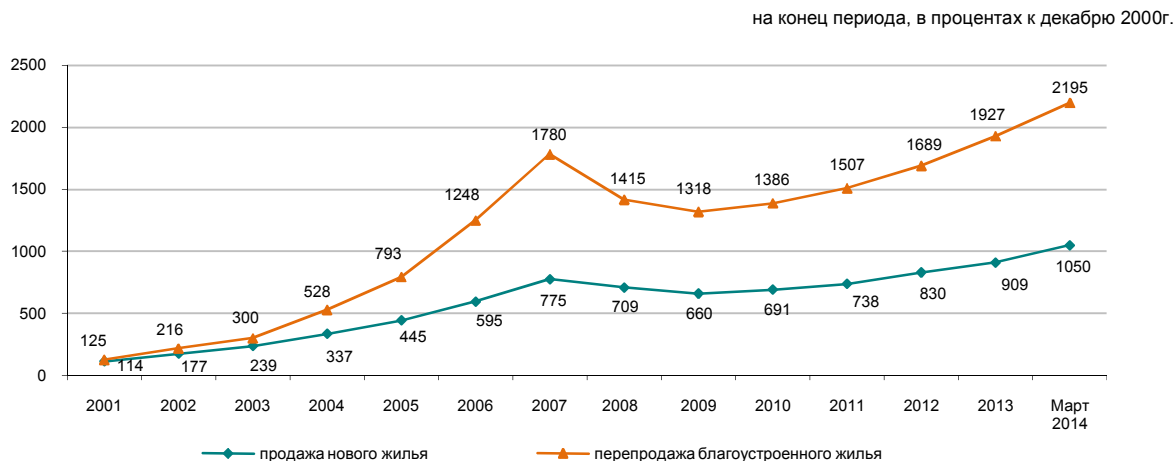

5.6 ИНДЕКС ЦЕН ОПТОВЫХ ПРОДАЖ

на конец периода, в процентах к декабрю предыдущего года	
2013г.....	102,8
в процентах к предыдущему месяцу	
Март 2013г.....	100,6
Март 2014г.....	100,9

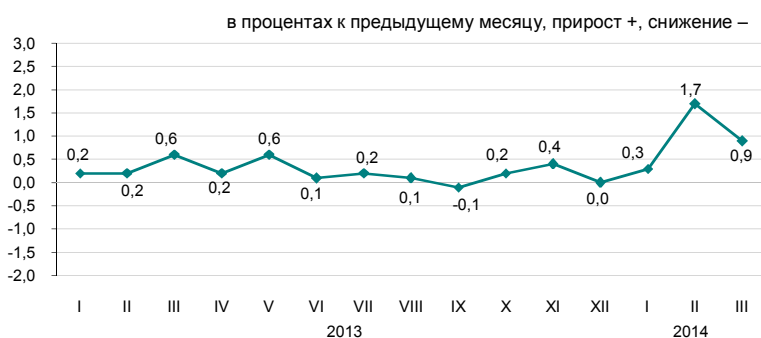

В марте 2014г. повышение цен оптовых продаж отмечено на картофель на 12,6%, яйца – на 5,9%, сахар – на 4,2%, рис – на 3,1%, изделия колбасные – на 3%, масло сливочное – на 2,6%, макаронные изделия – на 2,3%, кофе и чай – по 2%, мазут – на 1,8%, бензин – на 0,6%, их снижение – на мясо птицы на 1,1%.

	Март 2014г. к				Январь-март 2014г. к январю-марту 2013г.
	февралю 2014г.	марту 2013г.	декабрю 2013г.	декабрю 2010г.	
Товары и продукция - всего	0,9	4,8	2,9	19,4	4,1
Потребительские товары	1,3	5,9	4,4	16,7	4,6
Продукция промежуточного потребления	0,4	4,1	1,6	24,0	4,0
Средства производства	1,7	4,2	4,9	8,2	2,0

Товары классифицированные по конечному назначению

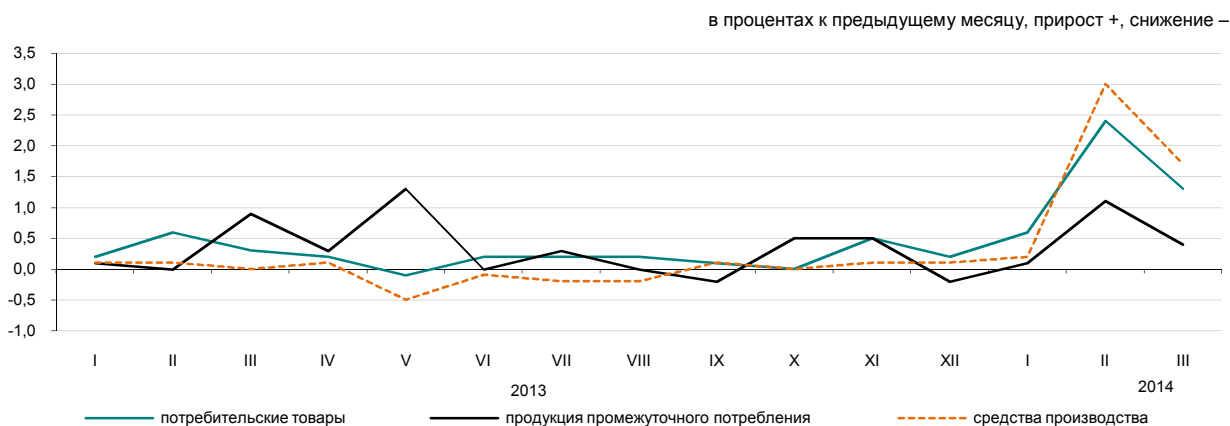

По основным группам

	Март 2014г. к				Январь-март 2014г. к январю-марту 2013г.
	февралю 2014г.	марту 2013г.	декабрю 2013г.	декабрю 2010г.	
Фрукты и овощи свежие	4,4	1,7	11,4	8,2	-2,7
Мясо и мясные продукты	0,2	-3,2	0,3	24,0	-3,5
Продукты молочные, яйца, масла и жиры	1,0	3,9	1,9	15,2	3,6
Сахар, шоколад, изделия кондитерские	2,0	4,4	4,5	6,0	2,3
Мука и крупы	1,0	-3,2	3,3	12,7	-4,1
Кофе, чай, какао и пряности	1,9	4,0	3,1	10,1	2,5
Детали и принадлежности для автомобилей	0,9	4,8	3,3	15,1	3,9
Посуда и средства чистящие	1,2	6,4	6,1	16,9	4,5
Товары и препараты фармацевтические и медицинские	2,2	8,9	5,1	22,3	7,4
Топливо твердое, жидкое, газообразное	0,4	5,3	1,4	27,2	4,7
Товары химические	0,1	4,9	0,7	18,8	4,5
Шины	0,4	0,8	2,7	22,3	-0,3

5.7 ИНДЕКСЫ ТАРИФОВ НА УСЛУГИ ТРАНСПОРТА, ПОЧТОВЫЕ, КУРЬЕРСКИЕ И СВЯЗИ ДЛЯ ЮРИДИЧЕСКИХ ЛИЦ

На услуги грузового транспорта

на конец периода, в процентах к декабрю предыдущего года	
2013г.....	102,4
в процентах к предыдущему месяцу	
Март 2013г.....	100,0
Март 2014г.....	102,6



По видам грузового транспорта

В марте 2014г. по сравнению с предыдущим месяцем отмечено повышение тарифов на услуги по транспортировке нефти и газа трубопроводным транспортом на 5,6%.

Тарифы на перевозку грузов автомобильным транспортом повысились на 0,6%.

На железнодорожном, воздушном, внутреннем водном видах транспорта тарифы не изменились.

	Март 2014г. к				Январь-март 2014г. к январю-марту 2013г.
	февралю 2014г.	декабрю 2013г.	марту 2013г.	декабрю 2010г.	
Грузовой транспорт					
Автомобильный	102,6	113,0	113,6	156,1	111,2
Железнодорожный	100,6	102,0	101,5	112,3	101,3
Воздушный	100,0	105,7	105,7	150,0	105,7
Трубопроводный	100,0	100,0	100,0	104,4	100,0
Внутренний водный	105,6	122,9	124,5	163,8	119,1
Внутренний водный	100,0	100,0	100,4	120,3	100,4

На услуги почтовые и курьерские

на конец периода, в процентах к декабрю предыдущего года	
2013г.....	100,4

в процентах к предыдущему месяцу	
Март 2013г.....	100,0
Март 2014г.....	100,5

На услуги связи

на конец периода, в процентах к декабрю предыдущего года	
2013г.....	94,2

в процентах к предыдущему месяцу	
Март 2013г.....	99,8
Март 2014г.....	100,0

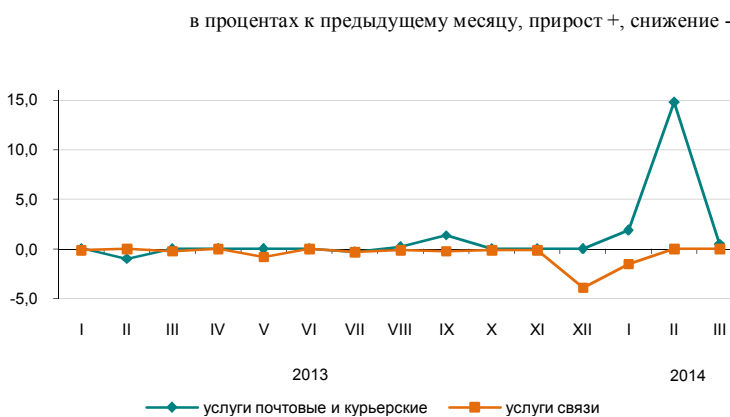

По видам услуг почтовых, курьерских и связи

	Март 2014г. к				Январь-март 2014г. к январю-марту 2013г.
	февралю 2014г.	декабрю 2013г.	марту 2013г.	декабрю 2010г.	
Услуги почтовые и курьерские	100,5	117,6	119,2	122,8	113,3
Услуги почтовые	100,0	137,0	141,1	165,2	129,7
Услуги курьерские	101,0	103,1	103,3	97,5	101,6
Услуги связи	100,0	98,5	93,1	80,2	93,0
Местная телефонная связь	100,0	99,8	99,7	97,5	99,7
Междугородная телефонная связь	100,0	99,6	99,6	96,4	99,2
Услуги по предоставлению доступа к Интернет по проводным сетям	100,0	99,9	88,1	58,7	87,6
Услуги мобильной связи	100,0	100,0	100,1	95,2	100,1
Услуги по предоставлению доступа к Интернет по беспроводным сетям	100,0	99,0	88,9	81,5	88,4
Услуги телекоммуникационные прочие	100,0	96,2	89,1	89,1	89,1

5.8 ИНДЕКСЫ ЦЕН ВНЕШНЕЙ ТОРГОВЛИ

Экспортные поставки

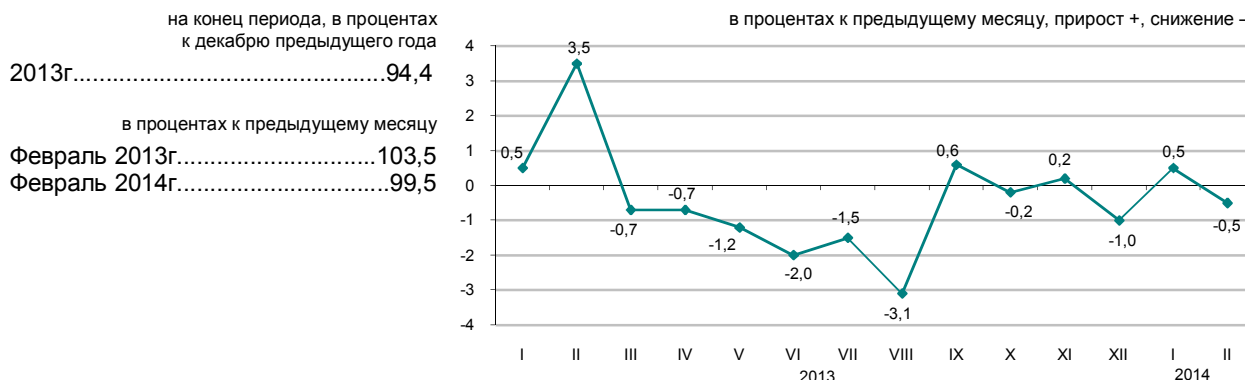

Импортные поступления

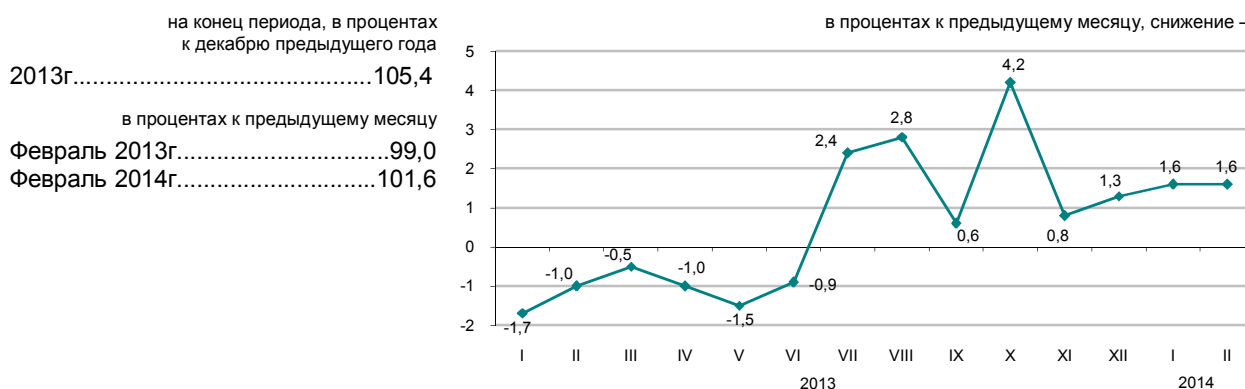

В феврале 2014г. снижение цен экспортируемых товаров отмечено на уголь - на 16,7%, свинец - на 12,7%, пшеницу - на 0,2%, их повышение – на природный газ на 15,2%, цинк - на 3,6%, ферросплавы - на 2,1%, нефть - на 0,3%. Из импортируемой продукции вино подорожало на 41,9%, лекарственные средства - на 27,7%, обувь – на 14,7%, кофе - на 5,7%, масло растительное подешевело на 12%, маргарин - на 10,8%, чай - на 7,8%, сахар - на 7,7%, мясо птицы - на 4,3%.

	Февраль 2014г. к				Январь-февраль 2014г. к январю-февралю 2013г.
	январю 2014г.	февралю 2013г.	декабрю 2013г.	декабрю 2010г.	
Экспорт - всего	99,5	90,7	99,9	131,8	92,6
Сырье	99,9	91,8	101,1	143,5	94,1
Полуфабрикаты	98,5	88,6	97,3	92,7	89,5
Готовые товары	97,7	83,9	93,9	79,3	84,9
Импорт - всего	101,6	111,7	103,2	105,0	110,3
Сырье	94,2	93,4	102,9	95,0	92,3
Полуфабрикаты	99,0	102,3	99,1	100,4	102,4
Готовые товары	103,1	115,4	104,2	103,8	113,4

По группам продукции

	в процентах							
	Экспортные поставки				Импортные поступления			
	февраль 2014г. к				февраль 2014г. к			
январю 2014г.	февралю 2013г.	декабрю 2013г.	декабрю 2010г.	январю 2014г.	февралю 2013г.	декабрю 2013г.	декабрю 2010г.	
Рыба и ракообразные, моллюски и другие водные беспозвоночные	76,6	98,3	87,5	76,2	100,3	101,5	97,8	102,0
Молочная продукция, яйца птиц	100,0	171,9	100,0	122,8	93,9	106,8	93,6	106,4
Зерновые культуры	99,6	68,4	92,9	61,3	93,8	107,5	99,2	65,7
Сахар и кондитерские изделия из сахара	95,6	92,4	90,3	100,2	97,2	102,0	96,7	104,3
Алкогольные и безалкогольные напитки	91,5	78,1	87,9	70,3	78,4	83,2	90,9	81,7
Минеральные продукты	99,9	92,9	101,4	142,5	94,4	85,1	99,7	90,3
Черные и цветные металлы	97,7	87,8	97,3	87,8	101,9	113,6	101,9	116,6
Продукция химической промышленности	100,3	90,2	99,2	95,0	110,0	123,5	102,8	103,4
Пластмассы и изделия из них	101,6	97,0	101,6	98,6	95,6	91,3	91,5	95,9
Текстиль и текстильные изделия	96,1	105,1	96,4	143,9	98,7	104,9	94,7	109,3

6. НАЦИОНАЛЬНАЯ ЭКОНОМИКА

6.1 КРАТКОСРОЧНЫЙ ЭКОНОМИЧЕСКИЙ ИНДИКАТОР

	в процентах к соответствующему месяцу предыдущего года	
	2013	2014
Январь	102,6	103,3
Февраль	103,3	102,3
Март	105,0	102,0
Апрель	104,4	
Май	104,1	
Июнь	104,8	
Июль	105,0	
Август	104,8	
Сентябрь	106,6	
Октябрь	106,3	
Ноябрь	109,6	
Декабрь	106,8	



	в процентах к соответствующему периоду предыдущего года	
	2013	2014
Январь	102,6	103,3
Январь-февраль	102,9	102,8
Январь-март	103,7	102,5
Январь-апрель	103,9	
Январь-май	103,9	
Январь-июнь	104,1	
Январь-июль	104,2	
Январь-август	104,3	
Январь-сентябрь	104,6	
Январь-октябрь	104,8	
Январь-ноябрь	105,1	
Январь-декабрь	105,2	

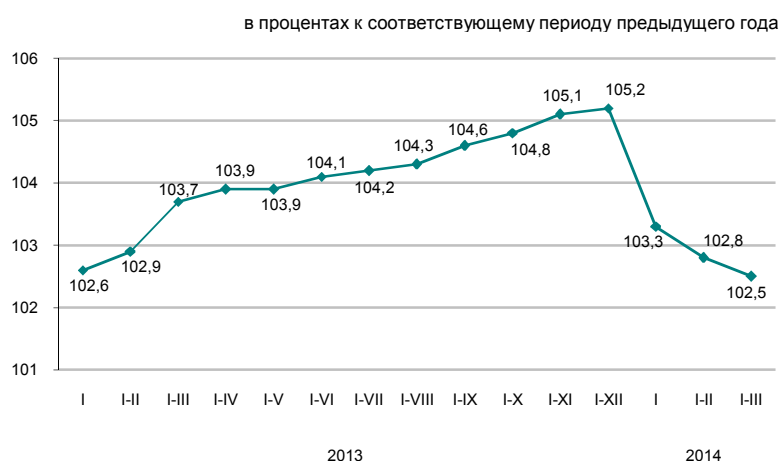

Краткосрочный экономический индикатор – показатель, характеризующий тенденции развития экономики. Его расчет осуществляется для обеспечения оперативности и базируется на изменении индексов выпуска по базовым отраслям: сельское хозяйство, промышленность, строительство, торговля, транспорт и связь. Доля указанных отраслей в объеме ВВП составляет 67-68%.

6.2 ВАЛОВОЙ ВНУТРЕННИЙ ПРОДУКТ

ИФО, в процентах к соответствующему периоду предыдущего года

2001г.....	113,5
2002г.....	109,8
2003г.....	109,3
2004г.....	109,6
2005г.....	109,7
2006г.....	110,7
2007г.....	108,9
2008г.....	103,3
2009г.....	101,2
2010г.....	107,3
2011г.....	107,5
2012г.....	105,0
Январь-декабрь 2013г.*.....	106,0



Производство товаров и услуг

В структуре ВВП за 2013г. по оперативным данным производство товаров составило 40%, производство услуг 52,6%. Основную долю в производстве ВВП занимает промышленность 29,6%, оптовая и розничная торговля; ремонт автомобилей и мотоциклов – 15,8%.

в процентах к соответствующему периоду предыдущего года

	Январь-декабрь 2013г.		
	ВДС, млрд. тенге	индекс физического объема	дефлятор
Производство товаров	13 403,8	103,3	103,1
Производство услуг	17 636,4	107,4	103,2

ВВП по видам экономической деятельности

в процентах к соответствующему периоду предыдущего года

	ВДС, млрд. тенге*	Индекс физического объема	Дефлятор	Структура ВВП, в процентах к итогу
				январь-декабрь 2013г.
Валовой внутренний продукт	33 521,2	106,0	104,3	100,0
Сельское, лесное и рыбное хозяйство	1 509,9	110,8	102,5	4,5
Промышленность	9 905,1	102,3	103,7	29,6
Строительство	1 988,8	103,0	100,8	5,9
Оптовая и розничная торговля; ремонт автомобилей и мотоциклов	5 300,3	112,7	101,7	15,8
Транспорт и складирование	2 471,8	107,5	100,2	7,4
Услуги по проживанию и питанию	303,0	105,9	103,2	0,9
Информация и связь	699,9	114,0	75,7	2,1
Финансовая и страховая деятельность	986,4	106,3	141,6	2,9
Операции с недвижимым имуществом	2 846,0	101,4	105,5	8,5
Профессиональная, научная и техническая деятельность	1 524,2	106,1	104,0	4,5
Деятельность в области административного и вспомогательного обслуживания	599,8	104,3	103,8	1,8
Государственное управление и оборона; обязательное социальное обеспечение	686,7	102,6	110,0	2,0
Образование	1 006,6	102,8	103,2	3,0
Здравоохранение и социальные услуги	545,9	101,3	104,3	1,6
Искусство, развлечения и отдых	221,5	104,7	107,0	0,7
Предоставление прочих видов услуг	428,2	110,3	105,0	1,3
Деятельность домашних хозяйств, нанимающих домашнюю прислугу и производящих товары и услуги для собственного потребления	16,0	100,0	87,0	0,1
Валовая добавленная стоимость	31 040,2	105,6	103,2	92,6
Налоги на продукты	2 481,0	112,1	120,3	7,4

* Оперативные данные.

ВАЛОВОЙ ВНУТРЕННИЙ ПРОДУКТ МЕТОДОМ КОНЕЧНОГО ИСПОЛЬЗОВАНИЯ

Расходы на конечное потребление, в процентах к соответствующему периоду предыдущего года

Январь-март 2012г.....	112,6
Январь-июнь 2012г.....	113,3
Январь-сентябрь 2012г.....	111,5
Январь-март 2013г.....	110,4
Январь-июнь 2013г.....	113,0
Январь-сентябрь 2013г.....	112,8

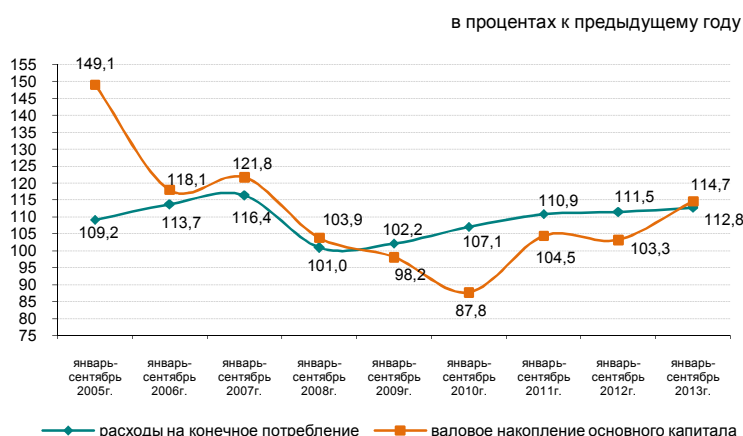

Валовой внутренний продукт, рассчитанный методом конечного использования за январь-сентябрь 2013г. составил 22783,1 млрд. тенге. По сравнению с соответствующим периодом прошлого года в реальном исчислении расходы на конечное потребление домашних хозяйств выросли на 16,1%, валовое накопление – на 23,4% и расходы на конечное потребление некоммерческих организаций, обслуживающих домашние хозяйства – на 11,5%.

в процентах к соответствующему периоду предыдущего года

	Компоненты ВВП, млн. тенге	Индекс физического объема	Дефлятор
Расходы на конечное потребление	13 496 165,8	112,8	108,2
Валовое накопление	6 270 762,3	123,4	109,2
Экспорт товаров и услуг	9 858 809,5	92,8	97,5
Импорт товаров и услуг	6 842 623,1	109,1	96,5

ВВП методом конечного использования за январь-сентябрь 2013г.

в процентах к соответствующему периоду предыдущего года

	Компоненты ВВП, млн. тенге	Индекс физического объема	Дефлятор	Структура ВВП, в процентах к итогу
Расходы на конечное потребление домашних хозяйств	10 655 175,9	116,1	109,6	46,7
органы государственного управления	2 585 138,3	101,6	102,7	11,4
на индивидуальные товары и услуги	1 410 805,4	102,9	105,1	6,2
на коллективные услуги некоммерческих организаций, обслуживающих домашние хозяйства	1 174 332,9	100,1	100,0	5,2
255 851,6	111,5	110,4	1,1	
Валовое накопление	6 270 762,3	123,4	109,2	27,5
валовое накопление основного капитала	4 794 514,3	114,7	110,0	21,0
изменение запасов материальных оборотных средств	1 476 248,0		106,5	6,5
Чистый экспорт	3 016 186,4			13,3
экспорт товаров и услуг	9 858 809,5	92,8	97,5	43,3
импорт товаров и услуг	6 842 623,1	109,1	96,5	30,0
Валовой внутренний продукт методом конечного использования	22 783 114,5	105,6	107,3	100,0
Статистическое расхождение	476 118,7			
Валовой внутренний продукт методом производства	23 259 233,2	105,7	108,0	

ВАЛОВОЙ ВНУТРЕННИЙ ПРОДУКТ МЕТОДОМ ДОХОДОВ

	млрд. тенге
Январь-март 2012г.....	5 976,7
Январь-июнь 2012г.....	12 535,9
Январь-сентябрь 2012г.....	20 378,2
2012г.....	30 218,5
Январь-март 2013г.....	6 817,2
Январь-июнь 2013г.....	14 152,7
Январь-сентябрь 2013г.....	23 259,2

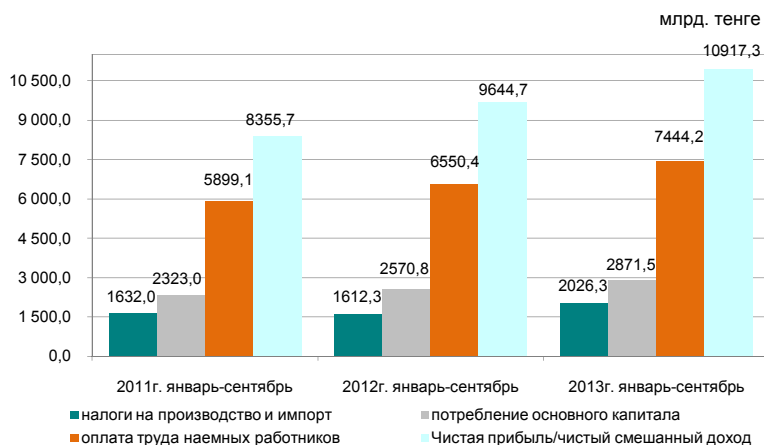

По отчетным данным в отраслевой структуре образования доходов за январь-сентябрь 2013г. доля оплаты труда в производстве товаров и производстве услуг составила 26,7% и 40,5% соответственно, доля других налогов на производство составляет 2,4% в производстве товаров и 0,7% в производстве услуг, соответственно доля валовой прибыли/валового смешанного дохода составила 70,9% и 58,8%.

	в процентах к итогу	
	2012	2013
Валовой внутренний продукт	100,0	100,0
Оплата труда	32,2	32,0
Налоги на производство и импорт*	7,9	8,7
другие налоги на производство	1,2	1,3
Валовая прибыль/валовый смешанный доход	59,9	59,3

Отраслевая структура образования доходов по видам экономической деятельности за январь-сентябрь 2013г.

	Валовая добавленная стоимость	в процентах		
		оплата труда	В том числе другие налоги на производство	валовая прибыль/валовый смешанный доход
Сельское, лесное и рыбное хозяйство	100,0	25,5	0,1	74,4
Промышленность	100,0	24,6	3,2	72,2
Горнодобывающая промышленность и разработка карьеров	100,0	16,2	4,3	79,5
Обрабатывающая промышленность	100,0	33,7	1,5	64,8
Электроснабжение, подача газа, пара и воздушное кондиционирование	100,0	45,7	2,0	52,3
Водоснабжение; канализационная система, контроль над сбором и распределением отходов	100,0	49,8	2,3	47,9
Строительство	100,0	38,4	0,4	61,2
Оптовая и розничная торговля; ремонт автомобилей и мотоциклов	100,0	31,8	0,3	67,9
Транспорт и складирование	100,0	41,2	1,5	57,3
Услуги по проживанию и питанию	100,0	35,4	0,7	63,9
Информация и связь	100,0	44,3	1,3	54,4
Финансовая и страховая деятельность	100,0	34,8	1,2	64,0
Операции с недвижимым имуществом	100,0	9,2	0,7	90,1
Профессиональная, научная и техническая деятельность	100,0	55,6	0,8	43,6
Деятельность в области административного и вспомогательного обслуживания	100,0	61,6	0,9	37,5
Государственное управление и оборона; обязательное социальное обеспечение	100,0	66,9	0,0	33,1
Образование	100,0	83,3	0,2	16,5
Здравоохранение и социальные услуги	100,0	67,8	0,2	32,0
Искусство, развлечения и отдых	100,0	60,7	0,2	39,1
Предоставление прочих видов услуг	100,0	43,6	0,3	56,1
Деятельность домашних хозяйств, нанимающих домашнюю прислугу и производящих товары и услуги для собственного потребления	100,0	50,7	0,3	49,0
Итого по отраслям	100,0	34,6	1,4	64,0

* Налоги на производство и импорт рассчитываются в целом по экономике без отраслевой разбивки.

6.3 ПЛАТЕЖНЫЙ БАЛАНС

Сальдо по счету текущих операций платежного баланса

млн. долларов США

IV квартал 2012г.....-2 512,4
IV квартал 2013г.....-66,7

За IV квартал 2013г. сложилось отрицательное сальдо по счету текущих операций платежного баланса в сумме -66,7 млн. долларов США (в IV квартале 2012г. результат был отрицательным и составил -2512,4 млн. долларов США).

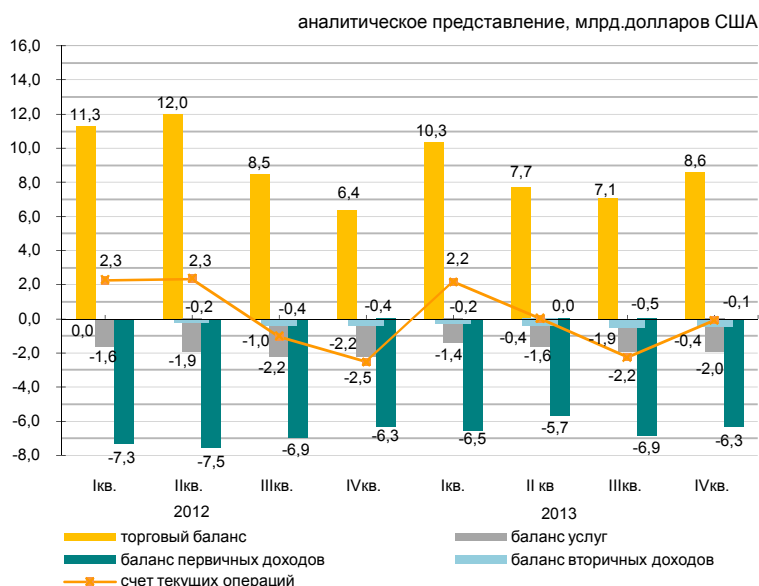

стандартное представление, млн.долларов США

	2012				2013			
	I квартал	II квартал	III квартал	IV квартал	I квартал	II квартал	III квартал	IV квартал
Счет текущих операций	2 277,2	2 347,0	-1 032,7	-2 512,4	2 179,0	13,2	-2 243,4	-66,7
Счет операций с капиталом	0,8	8,1	1,9	4,7	-8,6	2,7	-0,6	0,1
Финансовый счет	1 529,7	-711,0	-1 310,4	-2 882,5	943,8	-2 415,9	-3 708,1	-769,7
Чистые ошибки и пропуски	-748,2	-3 066,2	-279,5	-374,9	-1 226,6	-2 431,9	-1 464,1	-703,1

Финансовый счет

В IV квартале 2013г. сальдо по операциям с прямыми инвестициями составило -1855 млн. долларов (-1176,8 млн. долларов в IV квартале 2012г.). За отчетный период чистое приобретение финансовых активов составило 314,8 млн. долларов, чистое принятие обязательства составило 2169,8 млн. долларов.

В IV квартале 2013г. результат операций с портфельными инвестициями составил 3476,6 млн. долларов (4746 млн. долларов в IV квартале 2012г.).

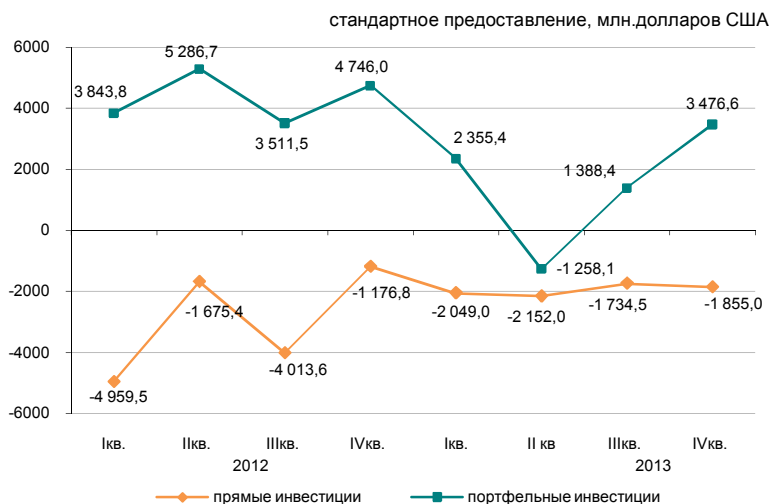

6.4 ИНДЕКСЫ ПРОИЗВОДИТЕЛЬНОСТИ ТРУДА

	в процентах к соответствующему периоду предыдущего года
Январь-март 2012г.....	101,3
Январь-июнь 2012г.....	101,4
Январь-сентябрь 2012г.....	101,9
2012г.....	102,8
Январь-март 2013г.....	103,8
Январь-июнь 2013г.....	103,9
Январь-сентябрь 2013г.....	104,5

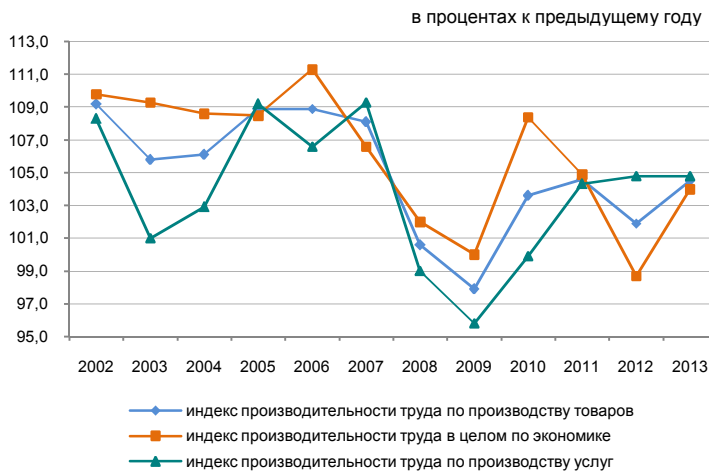

В целом по экономике индекс производительности труда за январь-сентябрь 2013г. к соответствующему периоду предыдущего года составил 104,5%.

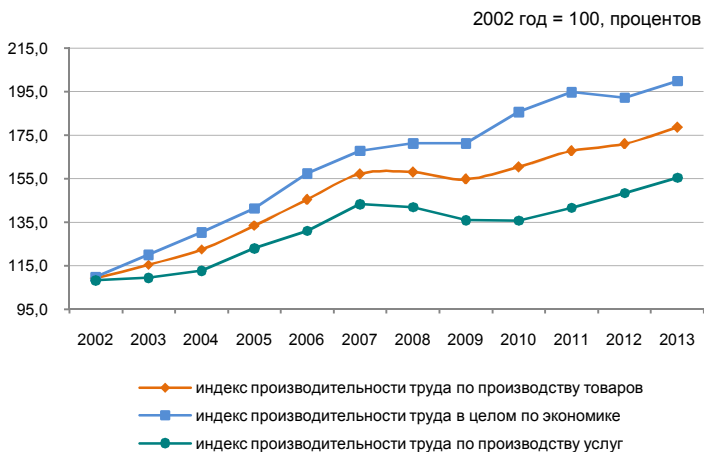

Индексы производительности труда

	в процентах к предыдущему году
	Январь-сентябрь 2013г.
В целом по экономике	104,5
Производство товаров	104,0
Производство услуг	104,8

6.5 ИНВЕСТИЦИИ В ОСНОВНОЙ КАПИТАЛ

в процентах к соответствующему периоду предыдущего года

Январь-март 2013г.....	108,5
Январь-декабрь 2013г.....	106,5
Январь-март 2014г.....	101,9

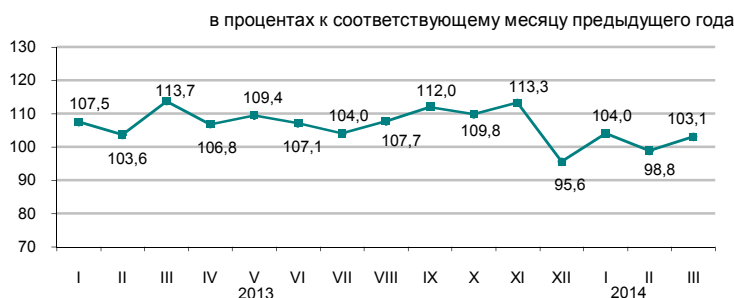

По источникам финансирования

Преобладающими источниками инвестиций в январе-марте 2014г. остаются собственные средства хозяйствующих субъектов, объем которых составил 573,9 млрд. тенге.

	Январь-март 2014г.	
	млн. тенге	удельный вес, в процентах
Инвестиции в основной капитал в том числе за счет средств:	896 292	100,0
государственного бюджета	97 832	10,9
собственных	573 888	64,0
кредитов банков	73 903	8,3
из них:		
кредитов иностранных банков	16 502	1,8
других заемных	150 669	16,8
из них:		
заемных средств нерезидентов	108 693	12,1

По технологической структуре

В январе-марте 2014г. по сравнению с соответствующим периодом 2013г. наблюдается увеличение на 26,3% инвестиционных вложений, направленных на работы по строительству и капитальному ремонту зданий и сооружений.

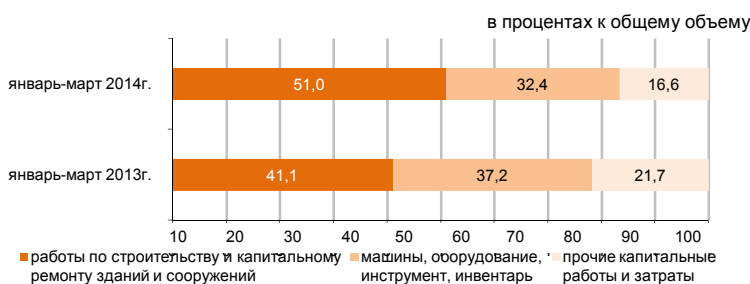

По направлениям использования

Значительная доля инвестиций в основной капитал в январе-марте 2014г. приходится на горнодобывающую промышленность и разработку карьеров (38,2%), транспорт и складирование (13,6%) и операции с недвижимым имуществом (13,3%).

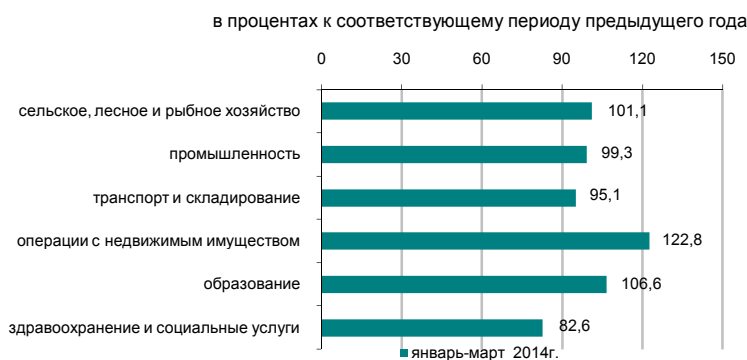

По размерности предприятий

Объем инвестиционных вложений крупных предприятий за январь-март 2014г. составил 458,9 млрд. тенге.

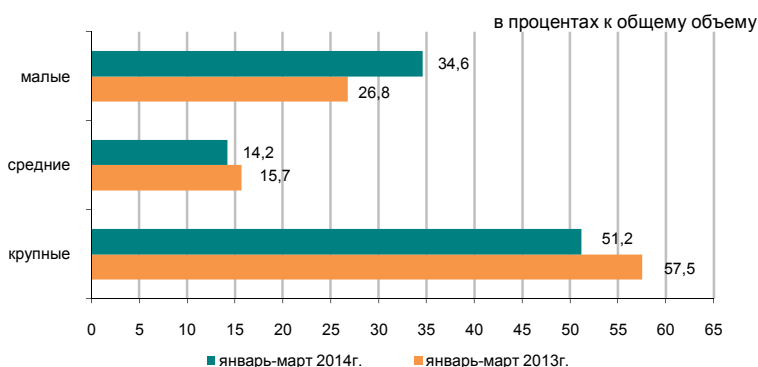

6.6 ТОПЛИВО-ЭНЕРГЕТИЧЕСКИЕ РЕСУРСЫ (ТЭР)

Ресурсы

В январе-феврале 2014г. общие ресурсы основных природных видов топлива (нефти, включая газовый конденсат, газа природного и угля), вовлеченных в экономический оборот республики, составили 35,9 млн. тонн условного топлива.

	Удельный вес в общем объеме природных ресурсов	в процентах Январь-февраль 2014г. к январю-февралю 2013г.		
		ресурсы	производство	импорт
Нефть сырая	49,8	115,5	98,6	3,3
Уголь	31,1	91,1	91,2	54,3
Газ природный	11,8	103,3	103,9	129,0
Газовый конденсат	7,3	96,6	97,1	80,2

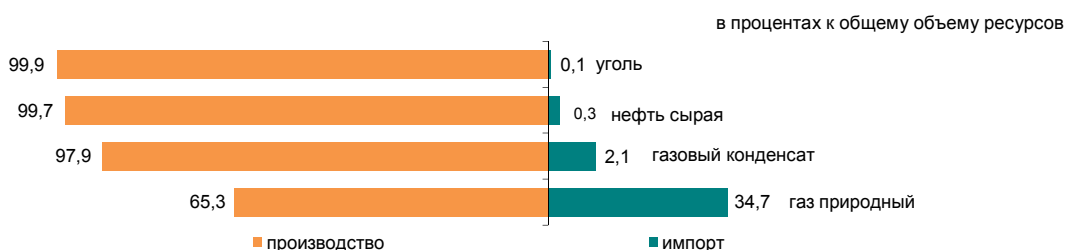

Ресурсы нефтепродуктов формируются в основном за счет собственного производства (55,3-96,5%). Спрос на нефтепродукты частично восполнен их импортом. В январе-феврале 2014г. по сравнению с соответствующим периодом 2013г. в структуре ресурсов наблюдается увеличение доли импорта бензина (на 6 процентных пункта), дизельного топлива (на 1 процентный пункт), также уменьшение доли импорта мазута (на 3,3 процентных пункта).

	Январь-февраль 2014г. к январю-февралю 2013г.	в процентах К общему объему ресурсов		
		ресурсы	производство	импорт
Бензин моторный	112,0	55,3	44,7	2,9
Газойли	88,1	93,2	6,8	2,7
Мазут	102,6	90,3	0,1	100,0
Пропан и бутан сжиженные	102,7	96,5	-	92,7

Использование

В январе-феврале 2014г. по сравнению с соответствующим периодом 2013г. увеличился объем экспорта ТЭР на 23,8%.

Поставки нефти в большей степени продолжают осуществляться в Италию (28,7% от общего объема экспорта), Китай (16,3%), Нидерланды (12,2%), Францию (10,3%), Австрию (7,3%).

	Январь-февраль 2014г. к январю-февралю 2013г.		в процентах К общему объему ресурсов	
	экспорт	реализация на внутреннем рынке	экспорт	реализация на внутреннем рынке
Нефть сырая	140,7	-	100,0	-
Уголь	87,2	92,6	26,5	73,5
Газ природный	103,3	-	100,0	-
Газовый конденсат	104,7	95,7	11,3	88,7

Объемы экспорта нефти сырой

в процентах к соответствующему периоду предыдущего года

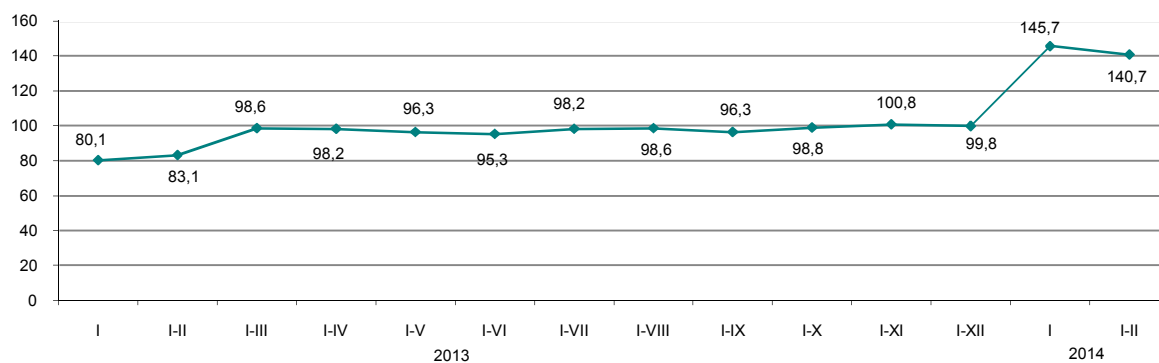

6.7 БИЗНЕС РЕГИСТР

	единиц	
	По состоянию на 01.03.2014г.	По состоянию на 01.04.2014г.
Количество юридических лиц		
Зарегистрированные	342 262	343 499
Действующие	184 267	184 591

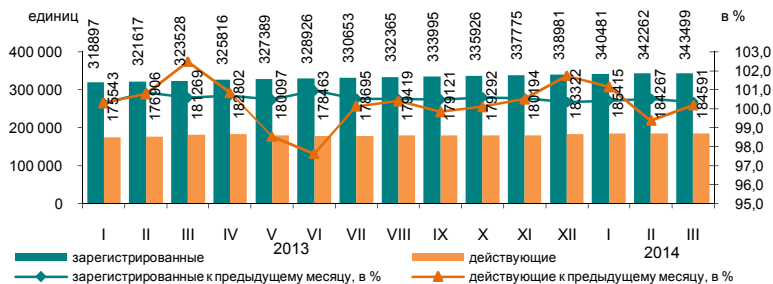

Юридические лица по видам деятельности и активности*

по состоянию на 01.04.2014г.; единиц

	Всего зарегистрировано	Из них				в процессе ликвидации
		действующие	в том числе			
			еще не активные (новые)	активные	временно не активные	
Всего	343 499	184 591	24 810	111 134	48 647	4 762
Оптовая и розничная торговля; ремонт автомобилей и мотоциклов	107 270	45 643	7 010	23 273	15 360	1 775
Строительство	47 945	26 031	4 374	11 451	10 206	828
Профессиональная, научная и техническая деятельность	25 803	13 581	1 702	7 436	4 443	282
Предоставление прочих видов услуг	22 495	11 999	3 649	6 169	2 181	164
Обработывающая промышленность	19 886	10 480	1 100	6 151	3 229	368
Образование	18 017	15 416	700	14 115	601	130
Операции с недвижимым имуществом	16 316	9 555	622	6 760	2 173	203
Деятельность в области административного и вспомогательного обслуживания	13 382	7 796	995	4 520	2 281	125
Сельское, лесное и рыбное хозяйство	12 984	6 603	439	4 763	1 401	260
Транспорт и складирование	12 739	7 057	1 098	4 066	1 893	173
Государственное управление и оборона; обязательное социальное обеспечение	10 078	9 275	146	9 068	61	55
Финансовая и страховая деятельность	8 812	4 807	563	2 973	1 271	57
Информация и связь	7 670	4 221	799	2 179	1 243	86
Здравоохранение и социальные услуги	5 667	3 842	339	3 089	414	55
Искусство, развлечения и отдых	4 774	2 799	334	1 990	475	40
Услуги по проживанию и питанию	3 888	2 176	444	1 221	511	40
Горнодобывающая промышленность и разработка карьеров	2 601	1 538	301	750	487	43

* Данные представлены в соответствии с классификатором ОКЭД ГК РК 03-2007.

В марте 2014г. по сравнению с февралем наблюдается некоторое увеличение количества юридических лиц. С начала года наибольшее количество зарегистрированных юридических лиц сохраняется в оптовой и розничной торговле (включая ремонт автомобилей и мотоциклов), доля которых на 1 апреля 2014г. составила 31,2%. На втором месте - строительство (14%), на третьем - профессиональная, научная и техническая деятельность (7,5%). В совокупности доля этих трех видов деятельности составляет 53% всех зарегистрированных юридических лиц.

Зарегистрированные юридические лица по формам собственности

	единиц	
	По состоянию на 01.03.2014г.	По состоянию на 01.04.2014г.
Всего	342 262	343 499
частная	296 410	297 627
государственная	27 722	27 729
иностранная	18 130	18 143

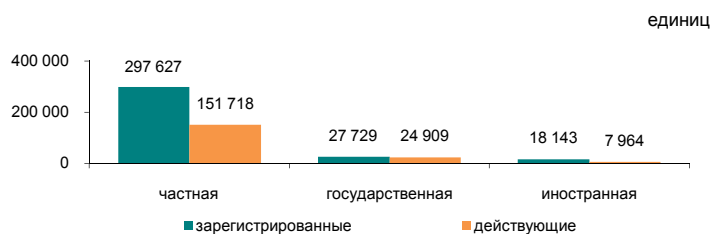

Зарегистрированные юридические лица по размерности

	единиц	
	По состоянию на 01.03.2014г.	По состоянию на 01.04.2014г.
Всего	342 262	343 499
малые	325 324	326 474
средние	14 483	14 568
крупные	2 455	2 457

Зарегистрированные юридические лица по активности

	единиц	
	По состоянию на 01.03.2014г.	По состоянию на 01.04.2014г.
Всего	342 262	343 499
действующие	184 267	184 591
активные	110 807	111 134
временно не активные	48 464	48 647
еще не активные (новые)	24 996	24 810
в процессе ликвидации	4 698	4 762

6.8 ИНВЕСТИЦИОННАЯ ДЕЯТЕЛЬНОСТЬ НЕДРОПОЛЬЗОВАТЕЛЕЙ

(По данным Комитета геологии и недропользования)

Инвестиции в недропользование

Объем инвестиций в недропользование минерально-сырьевого комплекса (без учета инвестиций в УВС) за 2013г. составил 1123710,5 млн. тенге, в том числе: в разведку -26931,6 млн. тенге (2% от всего объема инвестиций), прочие инвестиции – 1096778,9 млн. тенге (98%).

Приоритетным направлением инвестирования являются объекты недропользования угля - 185752 млн. тенге, что составляет по 17% от общего объема инвестиций за 2013г. (1123710,5 млн. тенге), также крупные инвестиции направлены на основные, приоритетные виды полезных ископаемых: на уран - 185493,2 млн. тенге (17% от всех инвестиций); на полиметаллы (свинец, цинк) – 159296,7 млн. тенге (14%); на железо, марганец – 153495,4 млн. тенге (14%); на медь – 144788,3 млн. тенге (13%), на золото – 121575,5 млн. тенге (11%); на хромиты – 47193,5 млн. тенге (4%); на общераспространенные ПИ – 45890,5 млн. тенге (4%); на алюминий (бокситы) – 20878,8 млн. тенге (2%); на операции не связанные с добычей –19342,1 млн. тенге (2%); на подземные воды - 10273,7 млн. тенге (1%); на фосфориты - 10639,2 млн. тенге (1%); на прочие ПИ – 19091,7 млн. тенге (2%).

Распределение инвестиций

	Объем инвестиций	млн. тенге	
		В том числе	
		затраты на разведку	прочие инвестиции
Республика Казахстан	1 123 710,5	26 931,6	1 096 778,9
Акмолинская	78 527,6	885,9	77 641,7
Актюбинская	78 904,2	1 041,4	77 862,8
Алматинская	7 637,9	1 142,3	6 495,6
Атырауская	10 258,5	32,9	10 225,6
Западно-Казахстанская	2 816,4	983,1	2 542,9
Жамбылская	27 386,7	273,5	26 403,6
Карагандинская	268 904,8	2 855,5	266 049,4
Костанайская	163 766,8	2 000,0	161 766,8
Кызылординская	36 669,2	3 013,8	33 655,4
Мангистауская	7 920,8	107,1	7 813,6
Южно-Казахстанская	153 503,3	10 078,5	143 424,8
Павлодарская	95 537,0	221,9	95 315,2
Северо-Казахстанская	2 234,6	344,3	1 890,3
Восточно-Казахстанская	189 642,6	3 951,3	185 691,4

Структура инвестиций в недропользование

- затраты на добычу - 851464,7 млн. тенге;
- капитальные затраты – 208253,1 млн. тенге;
- затраты на геологоразведку – 26931,6 млн. тенге;
- затраты на социальную сферу и местную инфраструктуру – 13605,3 млн. тенге;
- затраты на мониторинг состояния (загрязнения) недр – 10826,5 млн. тенге;
- затраты на проведение операций, не связанных с добычей – 6353,2 млн. тенге;
- средства, выделенные на обучение казахстанских специалистов – 2953,1 млн. тенге;
- затраты на НИОКР – 2950,2 млн. тенге;
- затраты на приобретение технологий – 372,8 млн. тенге.

Социально-экономические показатели, налоги

Численность работающих на контрактных объектах составила 138 тыс. человек. В развитие социальной сферы и местной инфраструктуры инвестировано 13605,3 млн. тенге. Затраты на обучение казахстанских специалистов составили 2953,1 млн. тенге.

За 2013г. сумма налогов и платежей недропользователями в бюджет страны составила 294010,5 млн. тенге, в том числе:

- НДПИ - 146909,2 млн. тенге (50% от общей суммы налогов и платежей);
- корпоративный подоходный налог -47753,9 млн. тенге (16%);
- социальный налог - 16694,2 млн. тенге (5%);
- НДС - 19466,9 млн. тенге (6%);
- налог на сверхприбыль - 8124,9 млн. тенге (3%);
- другие налоги и платежи - 55061,4 млн. тенге (20%).

Распределение инвестиций полезных ископаемых за 2013г. (всего 1123710,5 млн. тенге)

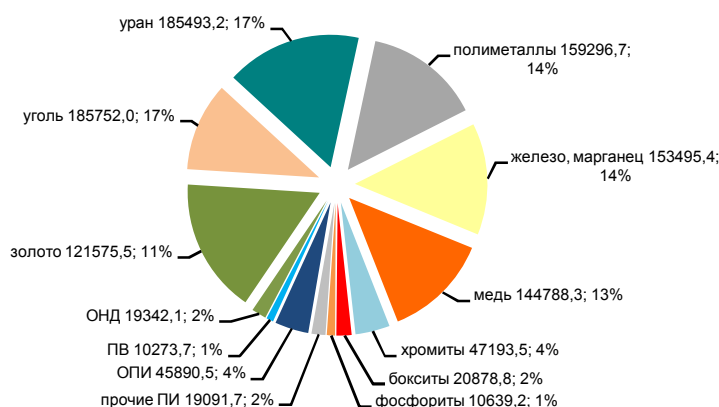

7. ТОРГОВЛЯ

7.1 ВНУТРЕННЯЯ ТОРГОВЛЯ

Розничная торговля

в процентах к предыдущему году

2013г*.....112,8

в процентах к предыдущему месяцу

Март 2013г.....108,5

Март 2014г.....110,5

в процентах к соответствующему месяцу
предыдущего года

Март 2013г.....112,5

Март 2014г.....108,4

в процентах к соответствующему периоду
предыдущего года

Январь-март 2013г.....112,5

Январь-март 2014г.....109,7

* Оперативные данные.

в процентах к соответствующему месяцу предыдущего года

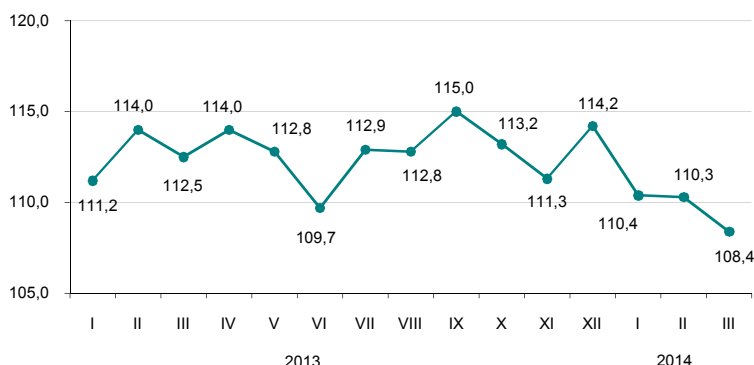

Оборот розничной торговли за январь-март 2014г. составил 1207,6 млрд. тенге и увеличился на 9,7% к соответствующему периоду 2013г. Розничная реализация товаров торговыми предприятиями увеличилась на 11,4% по сравнению с январем-мартом 2013г. Объем торговли на рынках и индивидуальными предпринимателями увеличился в отчетном периоде на 7,6%.

На 1 апреля 2014г. объем товарных запасов торговых предприятий в розничной торговле составил 331,8 млрд. тенге, в днях торговли – 67 дней.

Доля продовольственных товаров в общем объеме розничной торговли составляет 34,7%, непродовольственных товаров – 65,3%. Объем реализации продовольственных товаров увеличился по сравнению с январем-мартом 2013г. на 10%, непродовольственных товаров – на 9,5%.

	в процентах			
	Удельный вес	Март 2014г. к марту 2013г.	Март 2014г. к февралю 2014г.	Январь-март 2014г. к январю-марту 2013г.
Розничная торговля торговыми предприятиями	100,0	108,4	110,5	109,7
на рынках и индивидуальными предпринимателями	55,6	109,4	111,7	111,4
	44,4	107,1	109,0	107,6

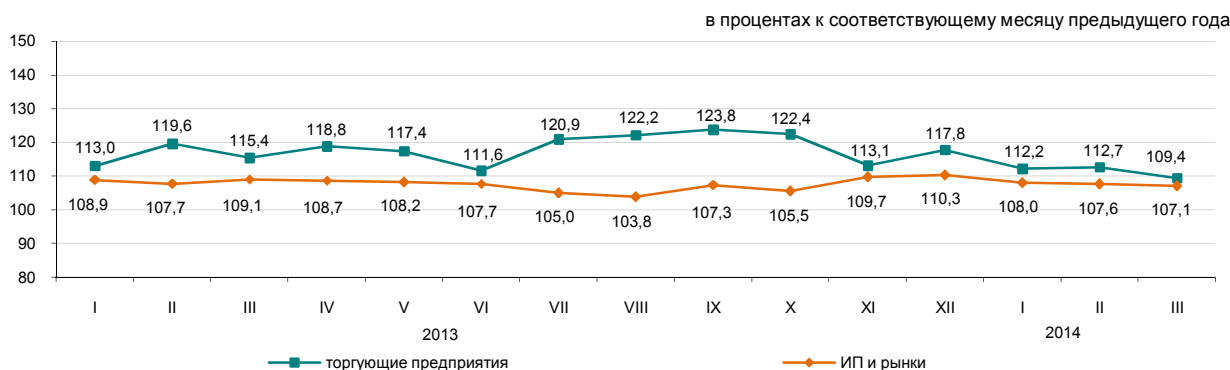

Оптовая торговля

Оборот оптовой торговли за январь-март 2014г. составил 2947,9 млрд. тенге или 110,9% к уровню соответствующего периода предыдущего года. В структуре оптового товарооборота преобладают непродовольственные товары и продукция производственно-технического назначения (79%).

Услуги по предоставлению продуктов питания и напитков (общественное питание)

Объем услуг по предоставлению продуктов питания и напитков за январь-март 2014г. составил 50,7 млрд. тенге, что на 0,8% меньше, чем в соответствующем периоде предыдущего года. На долю малых предприятий и индивидуальных предпринимателей приходится 56,2% объема услуг.

7.2 БАЛАНС РЕСУРСОВ И ИСПОЛЬЗОВАНИЯ ОТДЕЛЬНЫХ ТОВАРОВ

(по данным КТК и АС)

Продовольственные товары

Значительный удельный вес товаров отечественного производства наблюдается в ресурсах большинства продовольственных товаров. Вместе с тем, существует ряд продуктов, в ресурсах которых продолжает преобладать импорт: плоды и орехи переработанные (99,2%), овощи и грибы переработанные (80%), кофе и чай (68%). Одновременно наблюдаются значительные объемы экспорта по муке (54,8% от общего объема ресурсов муки), крупе (32,1%), макаронным изделиям (12,4%). При этом, в отчетном периоде экспорт муки увеличился на 27,7% по сравнению с январем-февралем 2013г.

	Январь-февраль 2014г. к январю-февралю 2013г.			в процентах К общему объему ресурсов	
	ресурсы	произ- водство	импорт	экспорт	реализация на внутрен- нем рынке
Мука	107,1	107,0	в 2,1 раза	54,8	45,2
Крупа	106,1	100,6	153,1	32,1	67,9
Макаронные изделия	97,6	98,5	92,5	12,4	87,6
Хлебобулочные и кондитерские изделия	95,5	95,6	93,8	0,5	99,5
Сахар	119,8	139,0	79,9	1,7	98,3
Растительное масло	84,6	104,8	48,3	10,1	89,9
Мясо птицы	110,7	87,8	175,3	0,2	99,8
Молочные продукты	98,4	96,8	106,2	3,9	96,1

в процентах к общему объему ресурсов

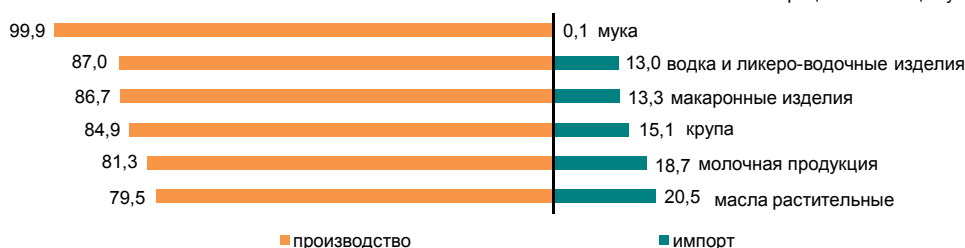

Непродовольственные товары

Рынок непродовольственных товаров обеспечивается, преимущественно, ввозом из других стран. Преобладание импорта в наполнении ресурсов наблюдается по таким товарам, как одежда верхняя (99,4%), средства гигиены полости рта (99,1%), средства моющие (93,7%). Среди электробытовых товаров также значителен импорт миксеров и соковыжималок (100%), стиральных машин (86,2%), телевизоров (78,6%).

По ресурсам строительных материалов складывается аналогичная ситуация. Отечественное производство преобладает только в строительных материалах, являющихся природным сырьем (98,7-100% от общего объема ресурсов): асбест, пески природные, известняк, гипс, мел, доломит, глина и каолин.

Ресурсы портландцемента за январь-февраль 2014г. против соответствующего периода 2013г. уменьшились на 2,2%, что объясняется снижением объема производства (на 0,7%) и импорта (на 9,5%). Доля отечественного производства в общем объеме ресурсов портландцемента составила 83,8%.

	Январь-февраль 2014г. к январю-февралю 2013г.			в процентах К общему объему ресурсов	
	ресурсы	произ- водство	импорт	экспорт	реализация на внутрен- нем рынке
Автомобили легковые	114,8	126,7	111,8	0,3	99,7
Автомобили грузовые	42,1	66,1	41,4	1,4	98,6
Одежда верхняя	103,1	133,5	103,0	0,4	99,6
Счетчики электроэнергии	95,4	95,5	95,3	-	100,0
Телевизоры	116,8	80,8	132,9	4,0	96,0
Ткани хлопчато- бумажные	72,4	70,8	74,4	90,4	9,6
Обувь	121,1	60,6	121,7	5,4	94,6
Мебель кухонная	116,3	116,8	115,2	0,2	99,8
Предметы домашнего обихода	99,5	124,7	92,0	0,5	99,5

в процентах к общему объему ресурсов

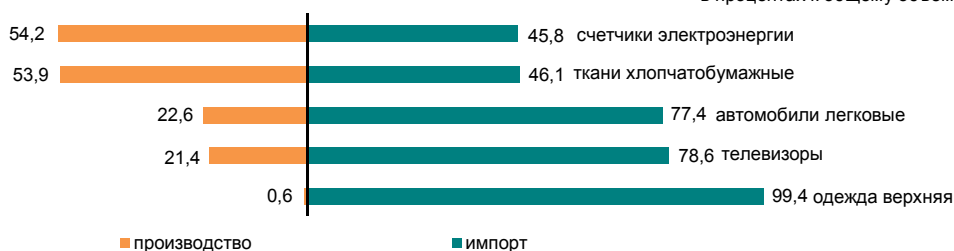

7.3 ВНЕШНЕТОРГОВЫЙ ОБОРОТ

(Данные КТК и АС)

в процентах к предыдущему месяцу
 Февраль 2013г.....104,1
 Февраль 2014г.....102,0

в процентах к соответствующему месяцу
 предыдущего года
 Февраль 2013г.....96,5
 Февраль 2014г.....111,0

в процентах к соответствующему периоду
 предыдущего года
 Январь-февраль 2013г.....91,5
 Январь-февраль 2014г.....112,1

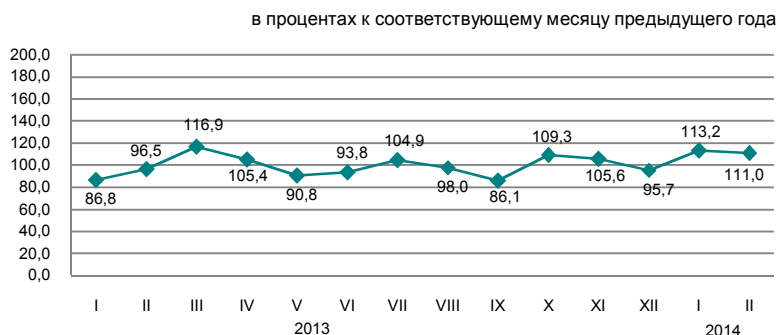

По структуре внешнеторгового оборота

Внешнеторговый оборот в январе-феврале 2014г. составил 21,3 млрд. долларов США (по сравнению с январем-февралем 2013г. увеличился на 12,1%), в том числе экспорт – 15,7 млрд. долларов США (на 21,7% больше) и импорт – 5,6 млрд. долларов США (на 8,2% меньше).

	в процентах	
	Январь-февраль 2014г. к январю-февралю 2013г.	Февраль 2014г. к февралю 2013г.
Внешнеторговый оборот	112,1	111,0
в том числе:		
экспорт	121,7	119,3
импорт	91,8	93,7

Экспорт со странами Таможенного союза составил 785,3 млн. долларов США или на 26,7% меньше, чем в январе-феврале 2013г., импорт – 1932,6 млн. долларов США (на 19,2% меньше).

в процентах к соответствующему месяцу предыдущего года

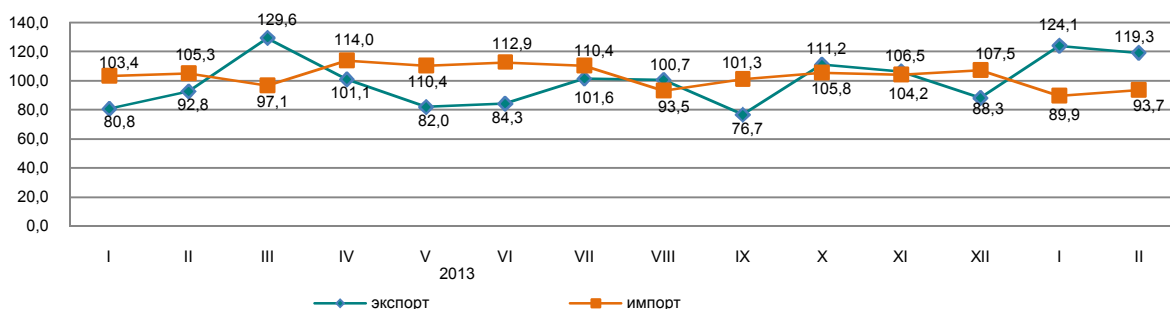

По отдельным странам

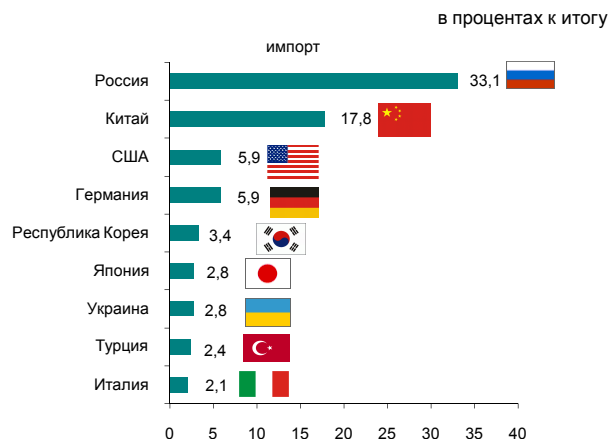
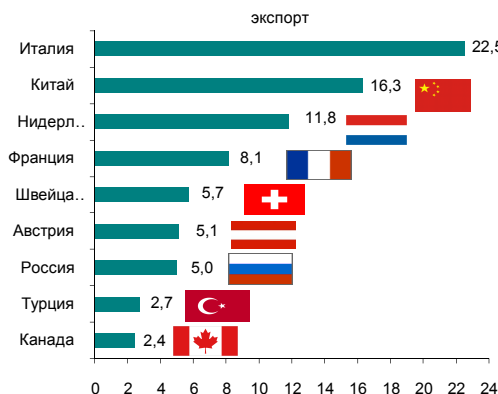

8. РЕАЛЬНЫЙ СЕКТОР ЭКОНОМИКИ

8.1 ПРОМЫШЛЕННОЕ ПРОИЗВОДСТВО

в процентах к соответствующему периоду
предыдущего года

Январь-март 2013г.....101,9
Январь-декабрь 2013г.....102,3
Январь-март 2014г.....99,7

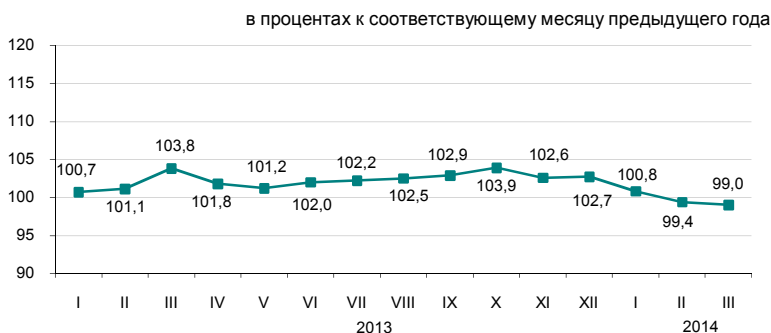

По отраслям промышленности

В январе-марте 2014г. промышленной продукции произведено на 4502,4 млрд. тенге, в том числе в горнодобывающей и обрабатывающей отраслях – соответственно на 2885,5 и 1208,9 млрд. тенге, в электроснабжении, подаче газа, пара, воздушном кондиционировании – на 369,5 млрд. тенге, в водоснабжении; канализационной системе, контроле над сбором и распределением отходов – на 38,5 млрд. тенге.

	в процентах	
	Январь-март 2014г. к январю-марту 2013г.	Удельный вес в общем объеме, январь-март 2014г.
Промышленность	99,7	100,0
Горнодобывающая промышленность и разработка карьеров	99,2	64,1
Обрабатывающая промышленность	100,3	26,8
Электроснабжение, подача газа, пара и воздушное кондиционирование	101,6	8,2
Водоснабжение; канализационная система, контроль над сбором и распределением отходов	99,3	0,9

в процентах к соответствующему месяцу предыдущего года

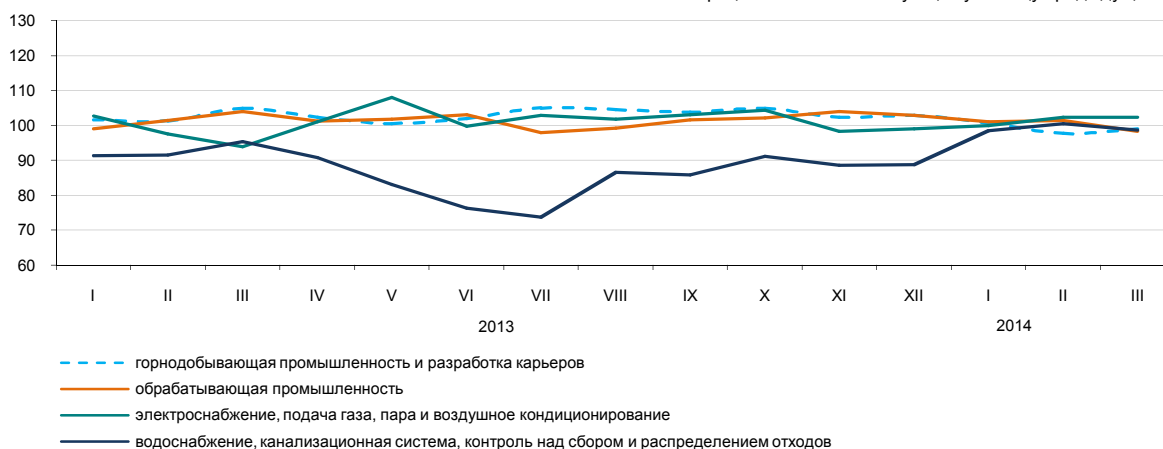

По отраслям обрабатывающей промышленности

	Январь-март 2014г., млрд. тенге	Январь-март 2014г. в процентах к январю-марту 2013г.
Обрабатывающая промышленность	1 208,9	100,3
Производство продуктов питания	216,0	102,8
Производство напитков	43,4	98,6
Производство табачных изделий	16,8	80,8
Легкая промышленность	13,8	94,9
Производство бумаги и бумажной продукции	7,7	120,4
Производство кокса и продуктов нефтепереработки	118,1	98,0
Производство продуктов химической промышленности	49,9	88,7
Производство резиновых и пластмассовых изделий	23,4	104,6
Производство прочей неметаллической минеральной продукции	65,6	113,2
Металлургическая промышленность	414,6	94,1
Машиностроение	182,6	113,9

Производство промышленной продукции в натуральном выражении

	Январь-март 2014г.	Январь-март 2013г.
--	--------------------	--------------------

Добыча угля и лигнита

Уголь - всего, тыс. тонн	27 726,0	30 074,9
--------------------------	----------	----------

Добыча сырой нефти и природного газа

Нефть, тыс. тонн	17 003,2	17 325,0
Газовый конденсат, тыс. тонн	3 184,9	3 270,3
Природный газ, млн. куб. м	10 790,2	10 865,0

Добыча металлических руд

Железная руда, тыс. тонн	11 990,5	11 913,2
Медная руда, тыс. тонн	9 051,5	10 437,0
Свинцово-цинковая руда, тыс. тонн	1 838,4	1 808,0
Хромовый концентрат, тыс. тонн	970,0	1 010,1

Производство продуктов питания

Мясо, тонн	47 896	45 628
Молоко, тонн	107 102	104 922
Мука, тонн	966 101	860 291
Хлеб, тонн	165 878	173 644
Крупа, тонн	14 824	11 498

Производство продуктов нефтепереработки

Бензин, тыс. тонн	688,5	643,3
Топливо реактивное типа керосина, тыс. тонн	72,5	75,0
Пропан и бутан сжиженные, тыс. тонн	528,8	530,6
Газойли, тыс. тонн	1 095,2	1 223,2
Мазут, тыс. тонн	918,0	968,5

Металлургическая промышленность

Ферросплавы, тонн	418 871	399 480
Плоский прокат, тонн	591 130	489 828
Рафинированный свинец, тонн	32 322	21 816
Цинк, тонн	80 288	76 906
Рафинированная медь, тонн	68 514	94 096

Электроснабжение, подача газа, пара и воздушное кондиционирование

Электроэнергия, млн. кВт. ч	25 673,0	25 265,5
Теплоэнергия, тыс. Гкал	37 720,0	36 485,8

Водоснабжение; канализационная система, контроль над сбором и распределением отходов

Природная вода, млн. куб. м	402,8	394,3
-----------------------------	-------	-------

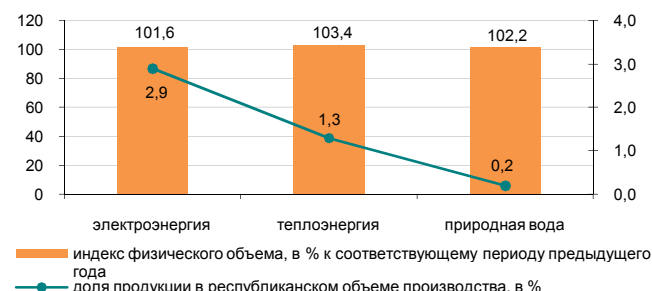
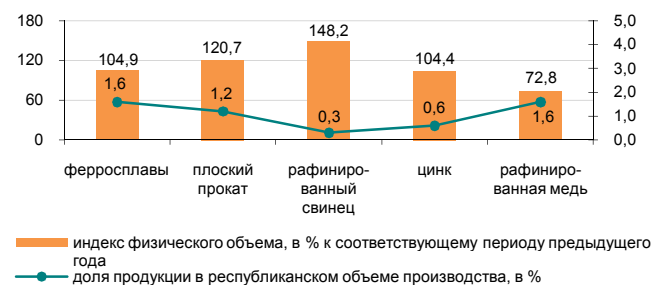
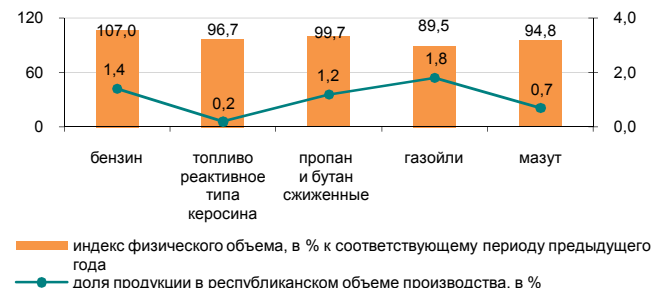
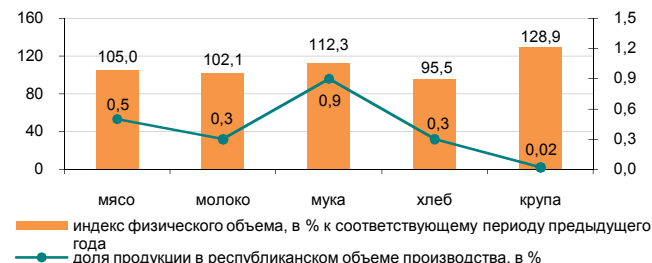
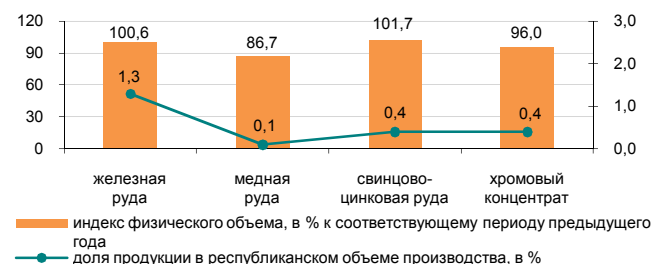
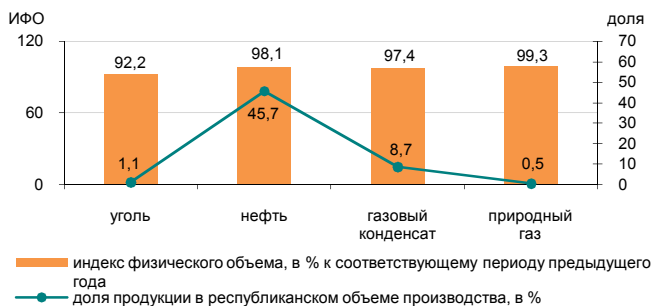

8.2 СЕЛЬСКОЕ ХОЗЯЙСТВО

Валовый выпуск продукции (услуг) сельского хозяйства

в процентах к соответствующему периоду
предыдущего года

Январь-март 2013г.....	100,4
Январь-декабрь 2013г.....	110,8
Январь-март 2014г.....	103,6

в процентах к соответствующему месяцу предыдущего года

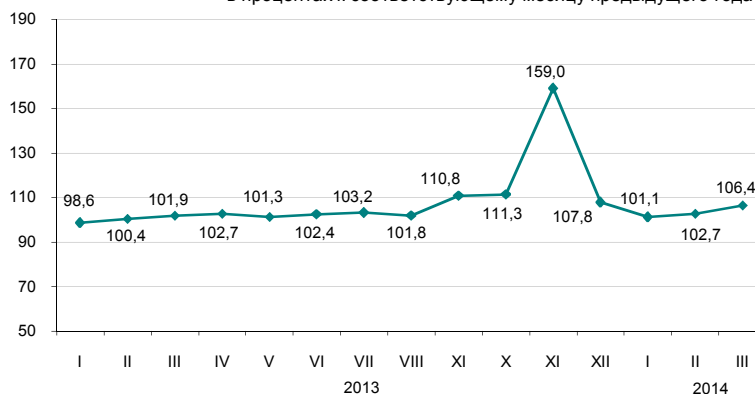

По отраслям сельского хозяйства

Валовый выпуск продукции (услуг) сельского хозяйства в январе-марте 2014г. составил 228904,6 млн. тенге, в том числе животноводства – 224836,3 млн. тенге, растениеводства – 4018,1 млн. тенге, услуг – 50,2 млн. тенге.

	в процентах	
	Январь-март 2014г. к январю-марту 2013г.	Январь-март 2013г. к январю-марту 2012г.
Сельское хозяйство	103,6	100,4
из него:		
продукция растениеводства	100,0	100,0
продукция животноводства	103,7	100,4

	Единица измерения	Январь-март 2014г.	В процентах к соответствующему периоду 2013г.
Численность основных видов сельскохозяйственных животных и птицы*			
Крупный рогатый скот	тыс. голов	6 615,2	103,1
Овцы	тыс. голов	17 662,9	100,2
Козы	тыс. голов	2 831,7	95,0
Свиньи	тыс. голов	990,0	84,1
Лошади	тыс. голов	1 805,3	105,5
Птица	тыс. голов	35 613,3	103,1
Производство основных видов продукции животноводства			
Забито в хозяйстве или реализовано на убой всех видов скота и птицы в живой массе			
	тыс. тонн	334,8	104,2
Надоено молока коровьего	тыс. тонн	791,6	102,8
Получено яиц куриных	млн. штук	876,7	106,2
Продуктивность скота и птицы			
Средний удой молока на 1 корову	кг	383	103,0
Средняя яйценоскость на 1 курицу-несушку	штук	50	102,0
Наличие основных зерновых культур, всего*			
	тыс. тонн	9 647,8	93,5
из них:			
Пшеница	тыс. тонн	8 202,0	87,7
Ячмень	тыс. тонн	965,9	190,3
Овес	тыс. тонн	148,6	191,9
Рис	тыс. тонн	103,6	105,1
Кукуруза	тыс. тонн	39,3	193,2
Рожь	тыс. тонн	19,7	в 2,3 раза

* На 1 апреля 2014г.

8.3 СТРОИТЕЛЬСТВО

Объем выполненных строительных работ

в процентах к соответствующему периоду предыдущего года

Январь-март 2013г.....	95,1
Январь-декабрь 2013г.....	103,0
Январь-март 2014г.....	103,9

В январе-марте 2014г. объем строительных работ (услуг) составил 246,5 млрд. тенге.

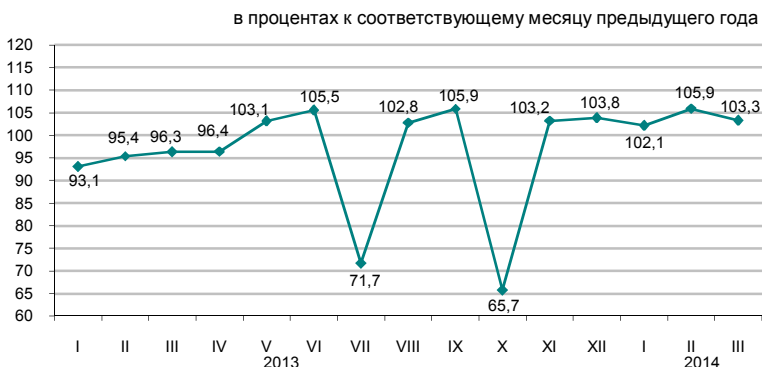

Отдельные виды строительных работ

Наибольший удельный вес в общем объеме строительных работ занимали работы по возведению зданий, объем которых составил 88,4 млрд. тенге.



Структура объема строительных работ

Объем строительно-монтажных работ по сравнению с январем-мартом 2013 года увеличился на 9,4% и составил 229,2 млрд. тенге. Объемы строительных работ по капитальному и текущему ремонту по сравнению с соответствующим периодом прошлого года уменьшились на 45% и 28% соответственно.

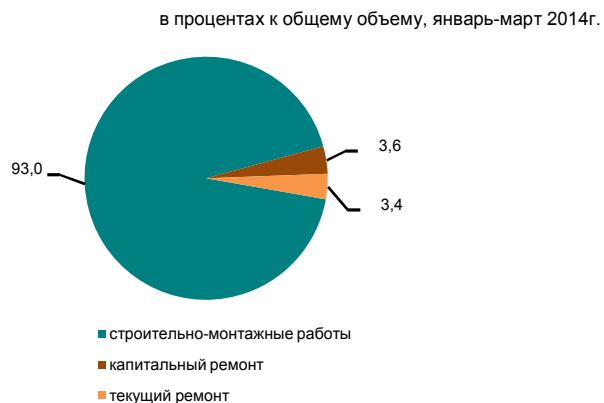

Ввод в эксплуатацию объектов

В январе-марте 2014г. было закончено строительство 7388 новых зданий, из которых 6610 жилого и 778 нежилого назначения.

Введены в эксплуатацию объекты социально-культурного назначения:

- общеобразовательных школ - 3;
- дошкольных учреждений - 12;
- больниц - 1;
- амбулаторно-поликлинических учреждений - 9.

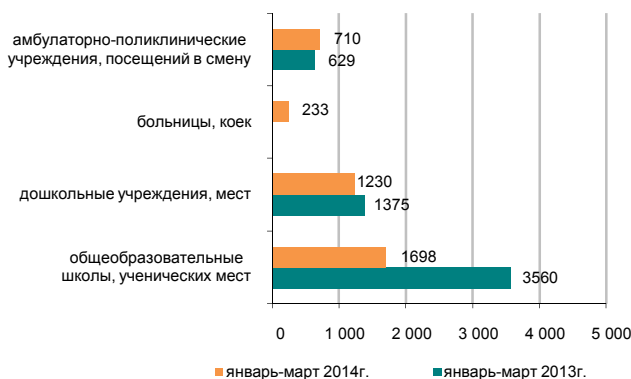

8.4 ЖИЛИЩНОЕ СТРОИТЕЛЬСТВО

Инвестиции в жилищное строительство

в процентах к соответствующему периоду предыдущего года

Январь-март 2013г.....	106,7
Январь-декабрь 2013г.....	107,4
Январь-март 2014г.....	123,4

В январе-марте 2014г. на строительство жилья направлено 110 млрд. тенге. В общем объеме инвестиций в основной капитал доля освоенных средств в жилищном строительстве составила 12,3%.

Основным источником финансирования жилищного строительства в январе-марте 2014г. являются собственные средства застройщиков, удельный вес которых составляет 70,5%.

в процентах к соответствующему месяцу предыдущего года

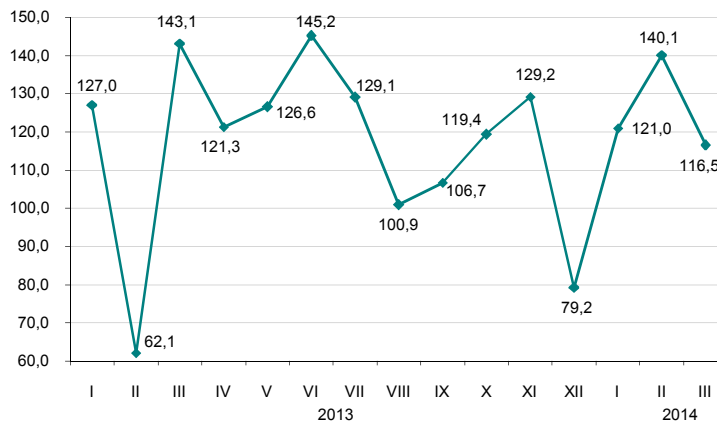

Ввод в эксплуатацию жилых зданий

тыс. кв. метров общей площади

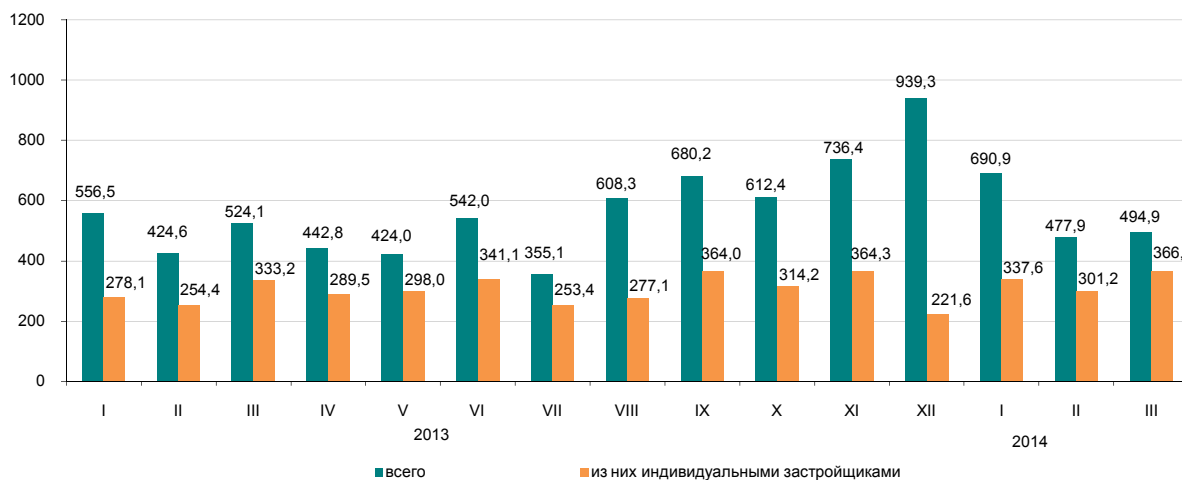

В январе-марте 2014г. общая площадь введенных в эксплуатацию жилых домов составила 1663,7 тыс. кв. м., из них населением 1005,1 тыс. кв. м. Индекс физического объема введенного жилья к январю-марту 2013г. составил 110,6%.

Средние фактические затраты на строительство 1 кв. м. жилья в многоквартирных домах в январе-марте 2014г. составили 116,6 тыс. тенге и в жилых домах, построенных населением – 62,1 тыс. тенге.

Индексы физического объема введенных в эксплуатацию жилых домов

в процентах к соответствующему месяцу предыдущего года

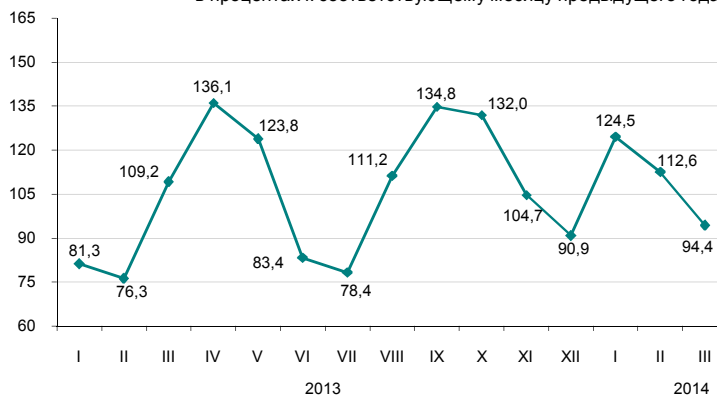

8.5 ТРАНСПОРТ

Грузооборот

	в процентах к предыдущему году
Январь-декабрь 2013г.....	103,8
	в процентах к предыдущему месяцу
Март 2013г.....	105,2
Март 2014г.....	105,5
	в процентах к соответствующему месяцу
Март 2013г.....	103,4
Март 2014г.....	96,4
	в процентах к соответствующему периоду
Январь-март 2013г.....	99,2
Январь-март 2014г.....	96,1

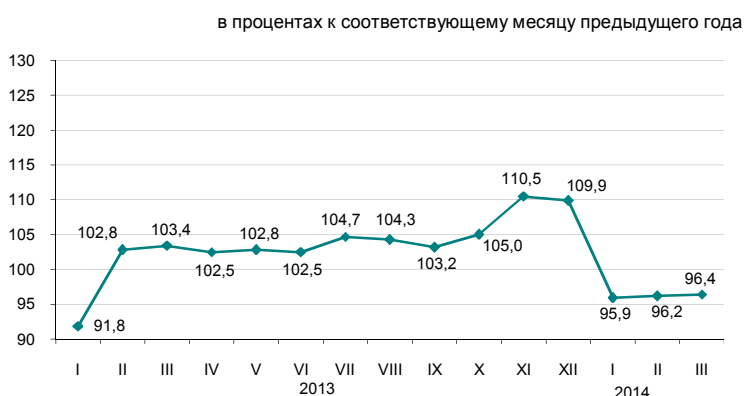

По видам транспорта

Грузооборот за январь-март 2014г. составил 96,1% от уровня соответствующего периода предыдущего года (в январе-феврале 2014г. – 96%). Грузооборот железнодорожного транспорта в январе-марте 2014г. составил 91,5% (в январе-феврале 2014г. – 89,9%), автомобильного транспорта – 108,1% (в январе-феврале 2014г. – 107,6%), доля которых в общем объеме грузооборота за январь-март 2014г. Составляет 43,4% и 31,2% соответственно.

	Удельный вес	в процентах	
		Март 2014г. к февралю 2014г.	Март 2014г. к марту 2013г.
Грузооборот	100	105,5	96,4
в том числе:			
железнодорожный	46,7	109,5	94,2
трубопроводный	24,2	110,9	88,1
автомобильный	28,5	95,8	109,2
морской	0,6	103,0	94,9
воздушный	0,01	92,0	83,4
речной	-	-	-

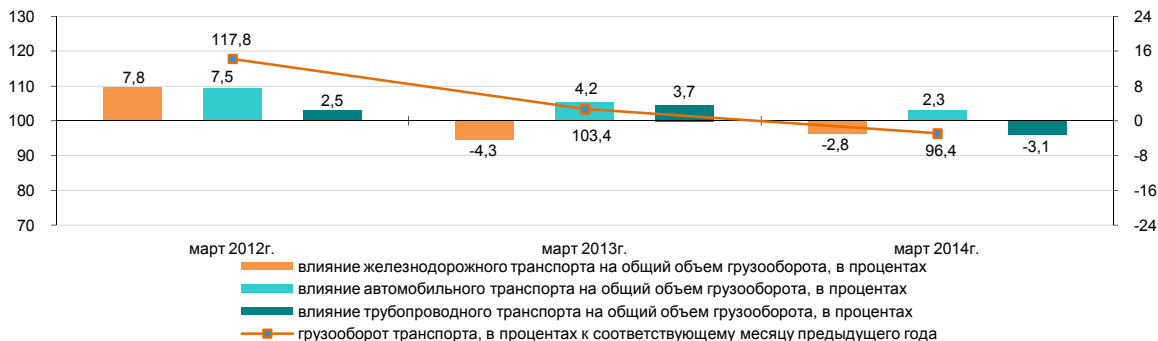

Основные показатели по видам транспорта

	Перевозки грузов, тыс. тонн		Грузооборот, млн. ткм	
	январь-март 2014г.	январь-март 2014г. в процентах к январю-марту 2013г.	январь-март 2014г.	январь-март 2014г. в процентах к январю-марту 2013г.
Все виды транспорта	754 536,8	103,5	104 477,4	96,1
в том числе:				
железнодорожный	57 805,0	88,3	45 350,4	91,5
автомобильный	642 839,2	105,5	32 574,1	108,1
трубопроводный	52 958,1	99,2	25 908,8	91,7
в том числе:				
нефти	27 936,0	99,4	14 689,4	90,5
газа	25 022,1	99,1	11 219,4	93,3
морской	928,6	90,3	631,4	90,3
воздушный	4,8	93,4	12,7	88,7
речной	1,1	-	0,0	-

Пассажирооборот

	в процентах к предыдущему году
Январь-декабрь 2013г.....	110,6
	в процентах к предыдущему месяцу
Март 2013г.....	99,1
Март 2014г.....	99,7
	в процентах к соответствующему месяцу
Март 2013г.....	112,7
Март 2014г.....	106,9
	в процентах к соответствующему периоду
Январь-март 2013г.....	112,8
Январь-март 2014г.....	106,9

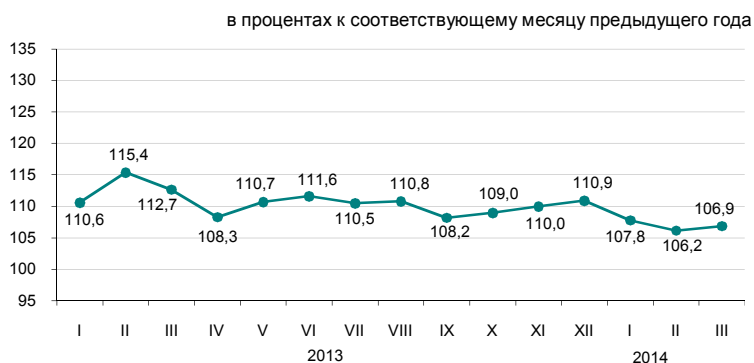

По видам транспорта

Увеличение (6,9%) пассажирооборота в марте 2014г. по сравнению с соответствующим месяцем предыдущего года обусловлено, в большей степени, ростом пассажиропотоков на автомобильном, железнодорожном и воздушном транспорте.

	Удельный вес	в процентах	
		Март 2014г. к февралю 2014г.	Март 2014г. к марту 2013г.
Пассажирооборот	100	99,7	106,9
в том числе:			
автомобильный	85,7	98,4	107,2
железнодорожный	10,2	104,6	103,8
воздушный	4,0	117,3	107,9
электрический	0,1	97,3	100,8
речной	-	-	-

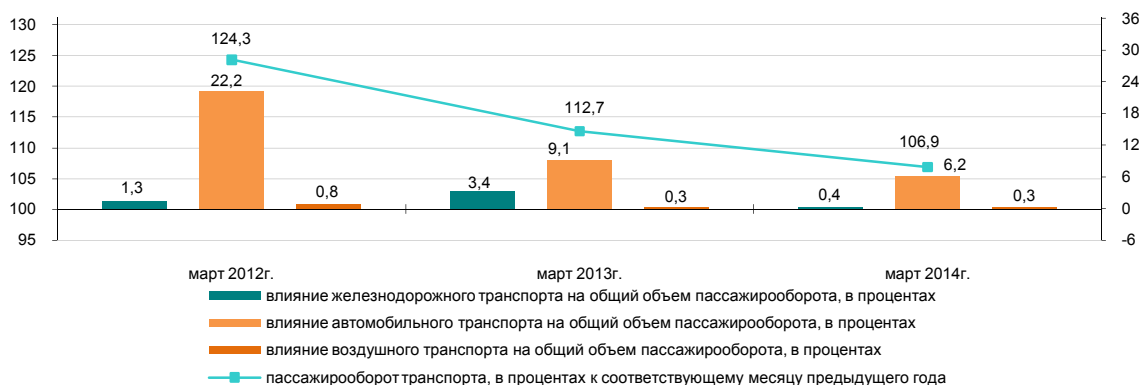

Основные показатели по видам транспорта

	Перевозки пассажиров, тыс. человек		Пассажирооборот, млн. пкм	
	январь-март 2014г.	январь-март 2014г. в процентах к январю-марту 2013г.	январь-март 2014г.	январь-март 2014г. в процентах к январю-марту 2013г.
Все виды транспорта	5 025 633,1	107,1	57 930,0	106,9
в том числе:				
железнодорожный	9 171,7	136,1	5 919,1	108,7
автомобильный	4 999 796,9	107,1	49 731,1	106,6
воздушный	1 097,1	110,7	2 204,3	111,5
электрический	15 567,4	102,3	75,5	103,1
речной	-	-	-	-

8.6 ПОЧТОВАЯ И КУРЬЕРСКАЯ ДЕЯТЕЛЬНОСТЬ. СВЯЗЬ

Почтовая и курьерская деятельность

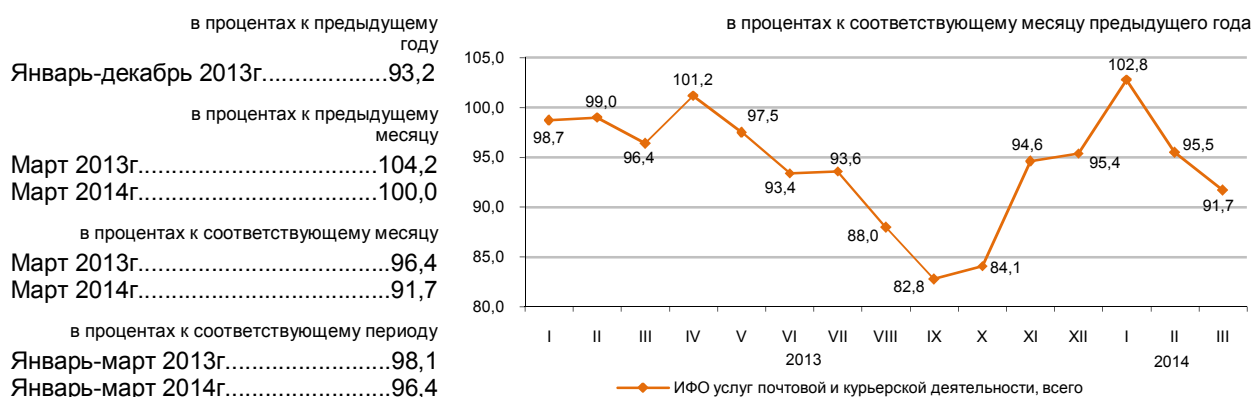

Связь

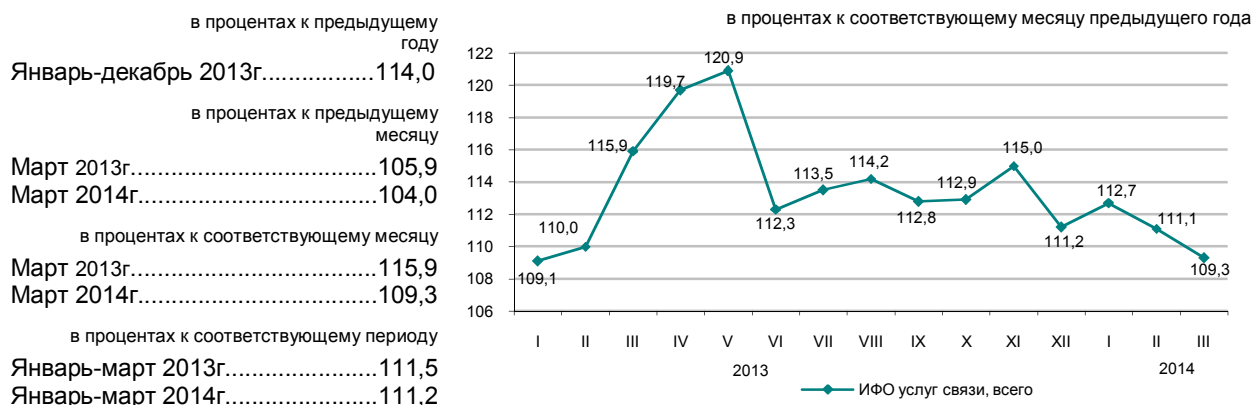

По видам услуг связи

ИФО по услугам связи в январе-марте 2014г. по сравнению с январем-мартом 2013г. составил 111,2%, из них по услугам Интернета 128,1%, по мобильной связи - 105,3%. Значительную долю в общем объеме услуг связи занимают услуги мобильной связи, сети Интернет и прочие услуги связи, удельные веса которых составили 43,1%, 24,7% и 11,5%, соответственно.

	Удельный вес	Январь-март 2014г., млн. тенге.	в процентах		
			Март 2014г. к февралю 2014г.	Март 2014г. к марту 2013г.	Январь-март 2014г. к январю-марту 2013г.
Доходы от услуг связи, всего	100	159 333,0	104,0	109,3	111,2
мобильная связь	43,1	68 690,9	105,2	98,2	105,3
сети Интернет	24,7	39 430,0	105,6	128,5	128,1
прочие услуги связи	11,5	18 251,3	109,2	123,0	112,1
местная телефонная связь	8,0	12 689,7	100,1	98,7	98,1
междугородная и международная телефонная связь	5,9	9 450,2	103,0	100,1	101,5
передача данных	3,6	5 731,2	101,9	132,2	135,1
распространение программ по инфраструктуре					
кабельной, по сетям беспроводным и через спутник	3,2	5 089,7	102,7	120,3	118,0
Из общих объемов – населению	66,0	105 218,4	105,0	105,2	106,2

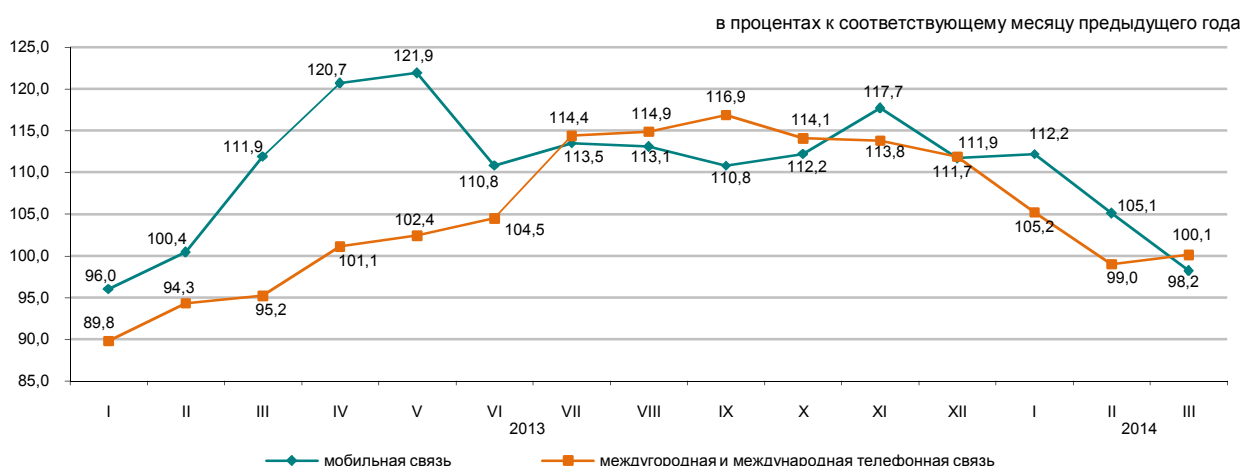

8.7 МОНИТОРИНГ МАЛОГО И СРЕДНЕГО ПРЕДПРИНИМАТЕЛЬСТВА¹⁾

С 1 декабря 2013г. вступила в силу норма Закона Республики Казахстан «О частном предпринимательстве», предусматривающая использование для целей статистики критерия отнесения к субъектам МСП только по численности занятых (ЗРК от 10.07.2012г. №36-V «О внесении изменений в некоторые законодательные акты Республики Казахстан по вопросам сокращения разрешительных документов и оптимизации контрольных и надзорных функций государственных органов»). Оперативные данные по количеству субъектов сформированы с учетом данных изменений.

Структура показателей деятельности МСП на 1 апреля 2014г.

По данным НК МФ, сформированным на основе лицевых счетов, наибольшее количество действующих индивидуальных предпринимателей сосредоточено в г. Алматы (15,1%), Южно-Казахстанской (10%), Восточно-Казахстанской (9% от общего количества) областях.

По данным статистического регистра значительное количество активно работающих крестьянских (фермерских) хозяйств зафиксировано в Южно-Казахстанской (34,4%), Алматинской (27,8%), Жамбылской (10,1%) и Восточно-Казахстанской (8%) областях.

в процентах к соответствующему периоду прошлого года	
	Количество субъектов МСП
Республика Казахстан	111,4
Акмолинская	120,9
Актюбинская	118,8
Алматинская	96,6
Атырауская	111,9
Западно-Казахстанская	116,9
Жамбылская	111,9
Карагандинская	118,4
Костанайская	119,0
Кызылординская	118,6
Мангистауская	115,3
Южно-Казахстанская	105,1
Павлодарская	117,6
Северо-Казахстанская	115,5
Восточно-Казахстанская	114,0
г.Астана	117,4
г.Алматы	110,0

Количество субъектов МСП на 1 апреля 2014г.

	Всего зарегистрированных субъектов МСП	В том числе			Всего активных субъектов МСП	В том числе		
		юридических лиц МСП	индивидуальных предпринимателей ²⁾	крестьянских (фермерских) хозяйств		юридических лиц МСП	индивидуальных предпринимателей ³⁾	крестьянских (фермерских) хозяйств
Республика Казахстан	1 572 127	274 837	1 108 178	189 112	871 599	72 584	647 344	151 671
Акмолинская	64 679	8 064	52 695	3 920	34 974	2 818	28 870	3 286
Актюбинская	59 243	10 534	44 369	4 340	39 184	4 219	30 658	4 307
Алматинская	185 252	12 491	126 951	45 810	94 969	3 227	49 618	42 124
Атырауская	55 112	8 298	45 082	1 732	32 723	2 680	28 859	1 184
Западно-Казахстанская	46 399	5 688	36 640	4 071	30 447	2 227	24 649	3 571
Жамбылская	84 725	6 571	61 511	16 643	42 887	1 731	25 774	15 382
Карагандинская	100 978	18 805	76 155	6 018	63 778	5 755	52 900	5 123
Костанайская	78 877	9 155	63 690	6 032	44 919	3 680	36 447	4 792
Кызылординская	46 532	5 545	38 305	2 682	26 892	2 413	22 971	1 508
Мангистауская	51 237	9 399	40 790	1 048	32 065	2 841	28 566	658
Южно-Казахстанская	218 032	24 292	117 044	76 696	122 238	5 586	64 469	52 183
Павлодарская	53 580	9 537	40 301	3 742	33 943	3 384	27 647	2 912
Северо-Казахстанская	42 259	6 048	33 091	3 120	25 232	2 329	20 366	2 537
Восточно-Казахстанская	140 944	14 713	112 997	13 234	75 635	5 226	58 321	12 088
г. Астана	112 403	38 700	73 691	12	56 786	7 306	49 474	6
г. Алматы	231 875	86 997	144 866	12	114 927	17 162	97 755	10

¹⁾ Оперативные данные.

²⁾ Данные Статистического бизнес-регистра.

³⁾ Количество действующих ИП на основе данных Налогового комитета Министерства финансов Республики Казахстан (без сельхозпроизводителей).

8.8 ДЕЛОВАЯ АКТИВНОСТЬ

Индекс предпринимательской уверенности

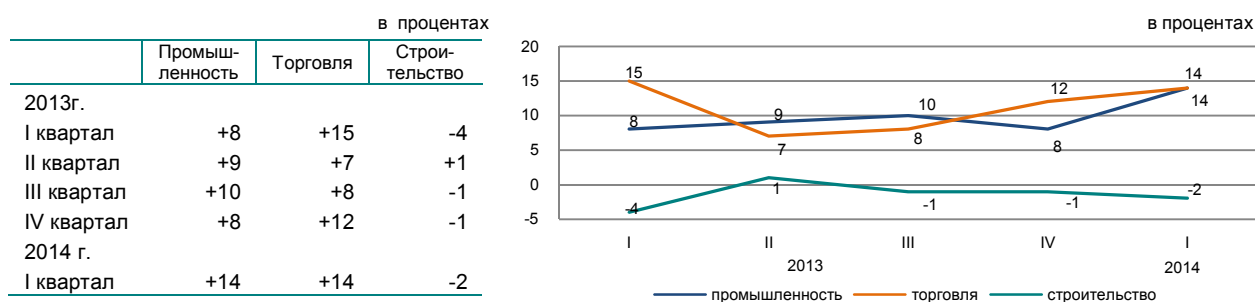

Индекс предпринимательской уверенности, характеризующий деловую активность опрошенных предприятий промышленности, в I квартале 2014г. по сравнению с IV кварталом 2013г. увеличился на 6 процентных пунктов и составил (+14)%.

88% руководителей предприятий промышленности в I квартале 2014г. охарактеризовали свое экономическое положение как «хорошее» и «удовлетворительное».

При этом до июня 2014г. 75% предприятий ожидают неизменность финансово-хозяйственной деятельности по сравнению с текущим моментом, 9% - улучшение и 12% - спад.

Индекс предпринимательской уверенности, характеризующий деловую активность опрошенных предприятий торговли, в I квартале 2014г. по сравнению с IV кварталом 2013г. увеличился на 2 процентных пункта и составил (+14)%.

66% руководителей предприятий торговли в I квартале 2014г. охарактеризовали свое экономическое положение как «хорошее» и «удовлетворительное».

При этом до июня 2014г. 56% предприятий ожидают неизменность финансово-хозяйственной деятельности по сравнению с текущим моментом, 15% - улучшение и 6% - спад.

Индекс предпринимательской уверенности строительства, характеризующий деловую активность опрошенных организаций, в I квартале 2014г. по сравнению с IV кварталом 2013г. уменьшился на 1 процентный пункт и составил (-2)%.

76% руководителей предприятий строительства в I квартале 2014г. охарактеризовали свое экономическое положение как «хорошее» и «удовлетворительное».

При этом до июня 2014г. 60% предприятий ожидают неизменность финансово-хозяйственной деятельности по сравнению с текущим моментом, 29% - улучшение и 8% - спад.

В ближайшие 2-3 месяца ожидается рост деловой активности во всех трех отраслях опрошенных предприятий.

	Обследовано предприятий, единиц	Индекс предпринимательской уверенности, %	
		за 1 квартал 2013г.	за 1 квартал 2014г.
Промышленность	855	+6	+7
Горнодобывающая	107	+10	+10
Обрабатывающая	586	+13	+13
Электроснабжение, водоснабжение	162	-20	-17
Торговля	1 500	+8	+1
Оптовая	852	+10	+1
Розничная	641	+6	+1
Торговое посредничество	7	0	-9
Строительство	400	-10	-8
Государственная собственность	5	+10	+10
Частная собственность	382	-11	-8
Собственность других государств их юридических лиц и граждан	13	0	-11

Индекс предпринимательской уверенности предприятий промышленности рассчитывается как среднее арифметическое «балансов» оценок уровня фактически сложившегося спроса и запасов готовой продукции (последний – с обратным знаком), а также ожидаемых изменений объемов производства, в процентах.

Индекс предпринимательской уверенности предприятий торговли рассчитывается как среднее арифметическое «балансов» оценок уровня фактически сложившегося экономического положения и складских запасов (последний – с обратным знаком), а также ожидаемых изменений экономического положения, в процентах. Под балансом следует понимать разность долей респондентов, отметивших «увеличение» и «уменьшение» того или иного показателя хозяйственной деятельности обследуемого предприятия, в процентах.

Индекс предпринимательской уверенности в строительстве определяется как среднее арифметическое значение балансов оценок фактического состояния портфеля заказов и ожидаемого изменения численности, занятых в организациях..

9. ФИНАНСОВАЯ СИСТЕМА

9.1 ГОСУДАРСТВЕННЫЕ ФИНАНСЫ

(по данным МФ)

Январь-февраль 2014г. млрд. тенге

Доходы.....	1 132,5
Затраты.....	980,2
Чистое бюджетное кредитование.....	-0,3
Сальдо по операциям с финансовыми активами.....	32,4
Профицит бюджета.....	120,3

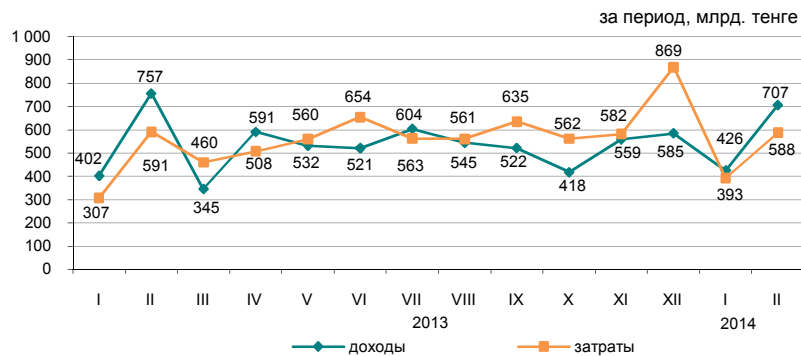

Доходы бюджета за январь-февраль 2014г.

	Государственный бюджет			Республиканский бюджет			Местный бюджет		
	млрд. тенге	удельный вес, в процентах	январь-февраль 2014г. к январю-февралю 2013г., в процентах	млрд. тенге	удельный вес, в процентах	январь-февраль 2014г. к январю-февралю 2013г., в процентах	млрд. тенге	удельный вес, в процентах	январь-февраль 2014г. к январю-февралю 2013г., в процентах
Доходы	1 132,5	100,0	97,7	919,3	100,0	94,8	544,6	100,0	112,5
Налоговые поступления	771,6	68,1	95,8	545,7	59,4	91,2	225,9	41,5	109,2
Неналоговые поступления	22,1	2,0	129,7	16,0	1,7	123,0	6,2	1,1	149,9
Поступления от продажи основного капитала	8,8	0,8	135,3	0,2	0,0	632,6	8,6	1,6	132,5
Поступления трансфертов	330,0	29,1	100,0	357,4	38,9	99,8	303,9	55,8	114,1

Налоговые поступления государственного бюджета за январь-февраль 2014г.

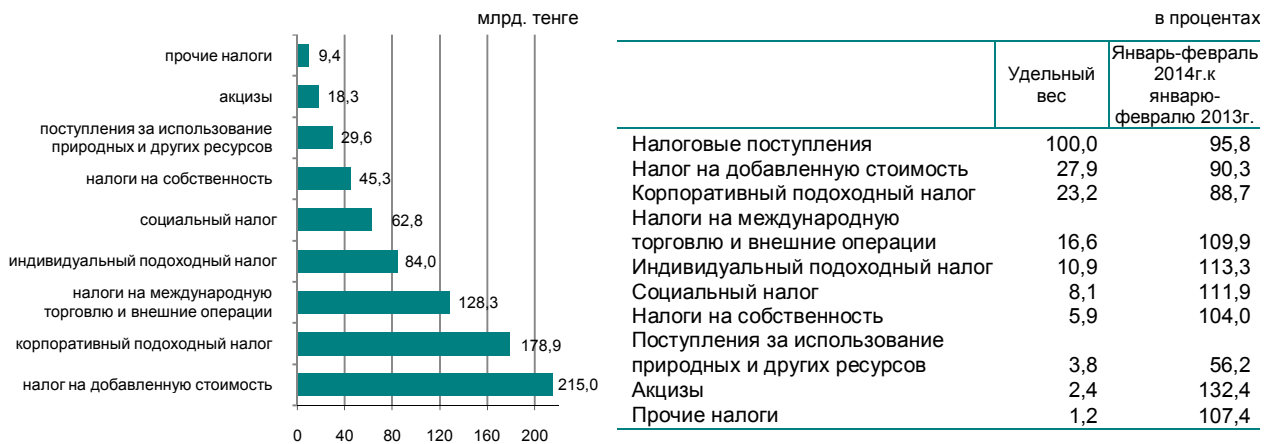

Затраты бюджета за январь-февраль 2014г.

	Государственный бюджет			Республиканский бюджет			Местный бюджет		
	млрд. тенге	удельный вес, в процентах	январь-февраль 2014г. к январю-февралю 2013г., в процентах	млрд. тенге	удельный вес, в процентах	январь-февраль 2014г. к январю-февралю 2013г., в процентах	млрд. тенге	удельный вес, в процентах	январь-февраль 2014г. к январю-февралю 2013г., в процентах
Затраты	980,1	100,0	109,2	903,1	100,0	106,8	144,8	100,0	41,8
Государственные услуги общего характера	54,3	5,5	74,6	42,3	4,7	68,2	4,2	2,9	39,3
Оборона	40,2	4,1	106,8	39,7	4,4	105,2	0,1	0,1	10,5
Общественный порядок, безопасность, правовая, судебная, уголовно-исполнительная деятельность	66,2	6,7	122,4	53,3	5,9	120,5	5,5	3,7	52,2
Образование	175,6	17,9	104,3	59,0	6,5	92,8	50,9	35,2	41,8
Здравоохранение	180,3	18,4	112,9	155,5	17,2	134,4	55,9	38,6	55,2
Социальная помощь и социальное обеспечение	253,7	25,9	111,0	242,1	26,8	111,1	3,7	2,6	31,4
Прочие	209,8	21,5	119,0	311,2	34,5	102,2	24,5	16,9	27,3

9.2 ДЕНЕЖНО-КРЕДИТНАЯ СТАТИСТИКА

(по данным НБ)

Денежная база (резервные деньги)

на конец периода, млрд. тенге	
Февраль 2013г.....	2 628,8
Февраль 2014г.....	3 240,0
в процентах к предыдущему месяцу	
Февраль 2013г.....	95,7
Февраль 2014г.....	113,2

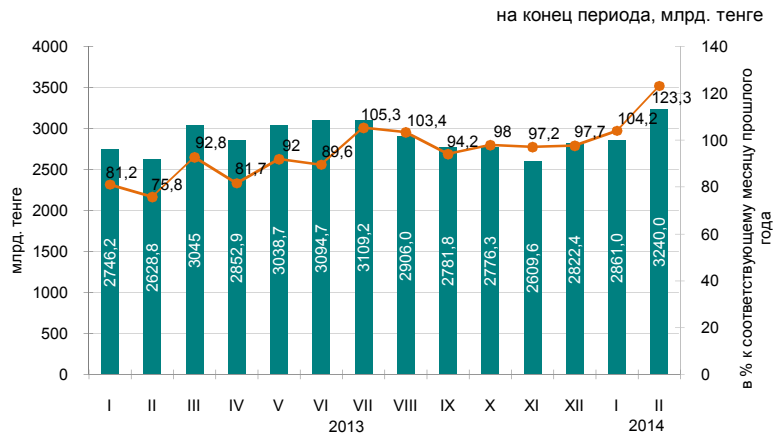

Денежные агрегаты

	2013												2014	
	I	II	III	IV	V	VI	VII	VIII	IX	X	XI	XII	I	II
M0	1 422,4	1 409,5	1 428,4	1 438,9	1 460,2	1 523,5	1 475,9	1 467,7	1 453,6	1 437,7	1 404,2	1 512,3	1 397,7	1 399,7
M1	3 719,6	3 759,4	3 844,1	3 884,1	3 811,1	3 974,0	3 748,7	3 505,7	3 640,0	3 489,4	3 312,4	3 518,2	3 489,8	3 346,0
M2	8 565,1	8 624,9	9 055,3	9 053,8	9 217,1	9 142,5	9 015,2	8 597,6	8 766,9	8 844,9	8 553,5	8 680,6	8 852,6	8 884,9
M3	10 495,9	10 536,2	11 078,2	11 051,6	11 318,4	11 578,9	11 681,7	11 350,6	11 558,3	11 680,1	11 339,4	11 600,9	11 882,2	12 432,5

Официальные обменные курсы тенге к основным валютам

В феврале 2014г. объемы продаж иностранной валюты обменными пунктами превысили объемы ее покупки: доллара США в 2,5 раза, евро 3,2раз и российского рубля 1,7раза.

В феврале 2014г. по сравнению с январем продажи доллара США увеличились на 19%, евро и российского рубля уменьшились соответственно, на 7,2% и 13,8%.

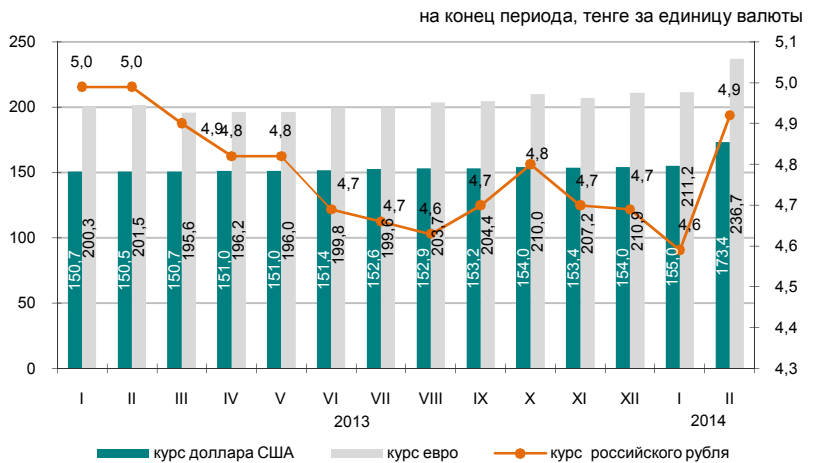

9.3 КРЕДИТЫ И ДЕПОЗИТЫ ДЕНЕЖНО-КРЕДИТНОЙ СИСТЕМЫ

Кредиты банков второго уровня

на конец периода, млрд. тенге
 Февраль 2013г.....10 002,7
 Февраль 2014г.....12 069,4

в процентах к предыдущему месяцу
 Февраль 2013г.....101,0
 Февраль 2014г.....106,7

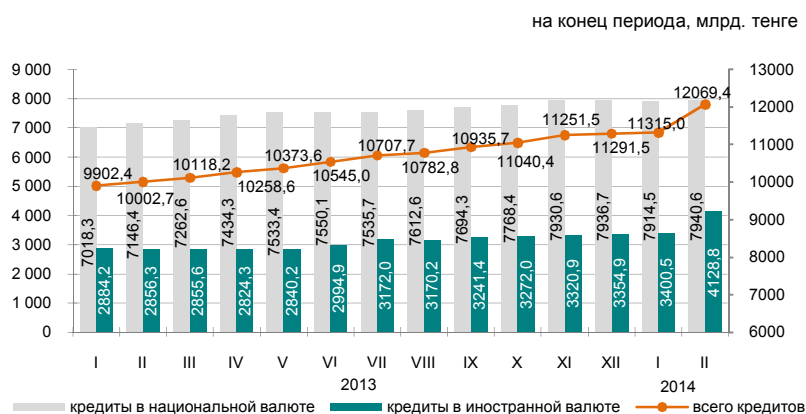

Кредиты банков второго уровня субъектам малого предпринимательства

Кредитование субъектов малого предпринимательства в феврале 2014г. по сравнению с предыдущим месяцем увеличилось на 7,2%. Сумма выданных кредитов составила 1370,7млрд. тенге или 11,4% от общего объема кредитов экономике. Значительная сумма выданных кредитов приходится на торговлю (доля в общем объеме – 31,6%), промышленность (11,8%) и строительство (10%).

	на конец периода					
	Февраль 2014г.			Февраль 2013г.		
	млрд. тенге	удельный вес, в процентах	к февралю 2013г., в процентах	млрд. тенге	удельный вес, в процентах	к февралю 2012г., в процентах
Кредиты - всего	1 370,7	100,0	98,6	1 389,7	100,0	101,8
Промышленность	161,8	11,8	85,8	188,5	13,6	91,6
Сельское хозяйство	38,2	2,8	73,6	52,0	3,7	99,2
Строительство	137,5	10,0	59,7	230,4	16,5	99,7
Транспорт	61,9	4,5	122,5	50,5	3,6	154,5
Связь	23,3	1,7	114,4	20,4	1,5	115,8
Торговля	433,1	31,6	96,9	446,8	32,2	101,4
Другие отрасли	514,9	37,6	128,4	401,1	28,9	104,1

Кредитный рынок

Кредиты юридическим лицам в феврале 2014г. по сравнению с предыдущим месяцем увеличились на 8% и составили 8279,8 млрд. тенге, физическим лицам увеличились на 3,8% и составили 3789,6 млрд. тенге.

В общей сумме кредитов долгосрочные кредиты составили 80,6% (9730,2 млрд. тенге), краткосрочное кредитование 19,4% (2339,2 млрд. тенге).

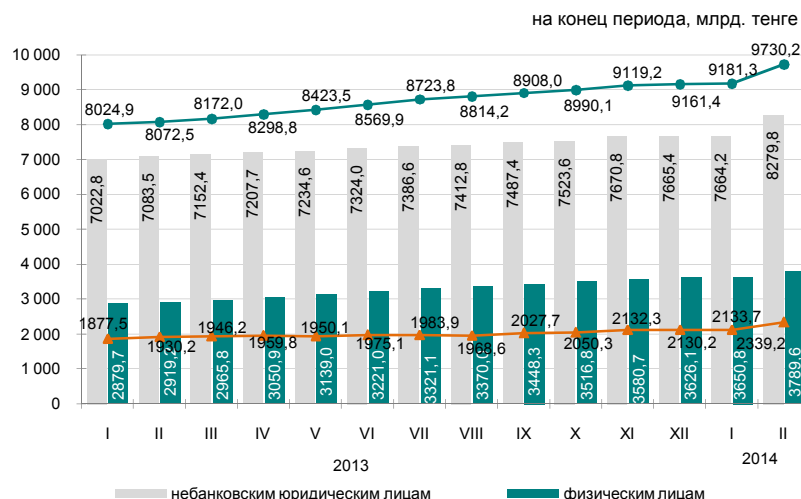

Структура кредитов банков по объектам кредитования

на конец периода, в процентах



Депозиты в депозитных организациях

На конец февраля 2014г. депозиты в национальной валюте по сравнению с предыдущим месяцем уменьшились на 8%, в иностранной увеличились на 25,4%. В общей сумме депозитов депозиты физических лиц составили 36,7% (4044,1 млрд. тенге), небанковских юридических лиц 63,3% (6988,7 млрд. тенге).

	на конец периода			
	Февраль 2014г.		Февраль 2013г.	
	млрд. тенге	удельный вес, в процентах	млрд. тенге	удельный вес, в процентах
Депозиты-всего:	11 032,8	100,0	9 126,7	100,0
В национальной валюте	5 823,3	52,8	6 356,7	69,6
В иностранной валюте	5 209,5	47,2	2 770,0	30,4

на конец периода, млрд. тенге

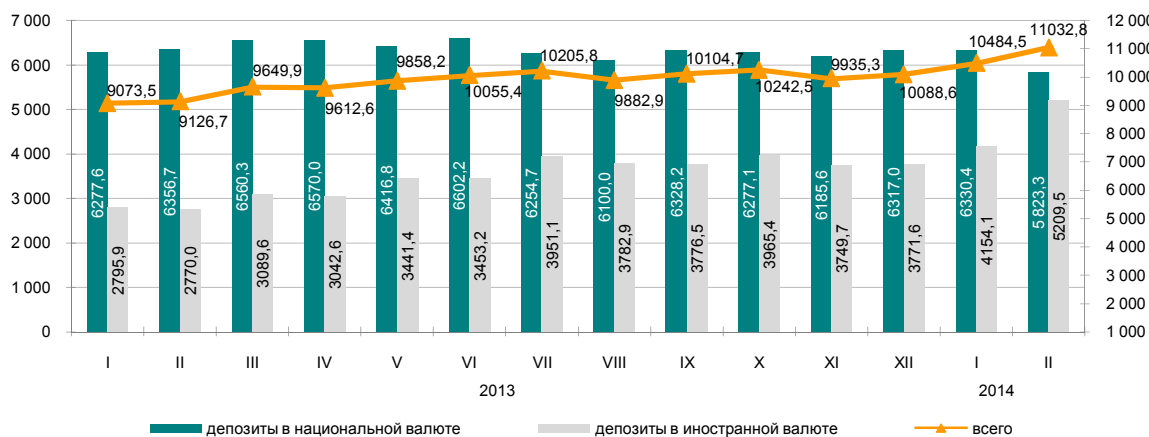

9.4 ФИНАНСЫ ПРЕДПРИЯТИЙ (ПО КРУПНЫМ И СРЕДНИМ ПРЕДПРИЯТИЯМ)

Прибыль (убыток) до налогообложения

	млрд. тенге
2012г.	
I квартал.....	1 839,7
II квартал.....	1 918,2
III квартал.....	1 657,2
IVквартал.....	1 563,4
2013г.	
I квартал.....	1 666,8
II квартал.....	1 306,3
III квартал.....	1 334,0
IVквартал.....	1 398,0

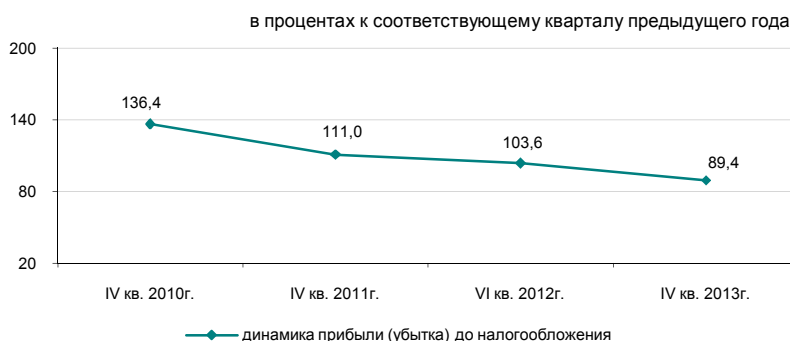

Структура расходов

Расходы на производство и реализацию продукции в IV квартале 2013г. составили 6256,3 млрд. тенге, из них доля производственных расходов – 69,1%, непроизводственных 30,9%.

	в процентах	
	IV квартал 2012г.	IV квартал 2013г.
Всего расходов	100,0	100,0
Материальные затраты	46,7	46,8
Прочие расходы	33,8	33,7
Расходы на оплату труда	12,2	13,3
Амортизация основных средств и нематериальных активов	7,3	6,2

Рентабельность (убыточность) по отдельным видам деятельности

	в процентах	
	IV квартал 2012г.	IV квартал 2013г.
Всего по видам деятельности	22,4	18,9
Сельское, лесное и рыбное хозяйство	3,4	-0,2
Промышленность	38,5	31,4
Горнодобывающая промышленность и разработка карьеров	66,1	55,2
Обрабатывающая промышленность	7,7	6,9
Электроснабжение, подача газа, пара и воздушное кондиционирование	17,0	14,3
Водоснабжение, канализационная система, контроль над сбором и распределением отходов	-3,8	-3,1
Строительство	5,4	7,7
Оптовая и розничная торговля; ремонт автомобилей и мотоциклов	4,7	6,4
Транспорт и складирование	11,7	15,2

Задолженность предприятий

На 1 января 2014г. задолженность по оплате труда на предприятиях республики составила 123,9 млрд. тенге и увеличилась по сравнению с соответствующим периодом 2013г. на 8,4%. Просроченная задолженность сложилась в сумме 1,2 млрд. тенге или 1% от общей задолженности по оплате труда.

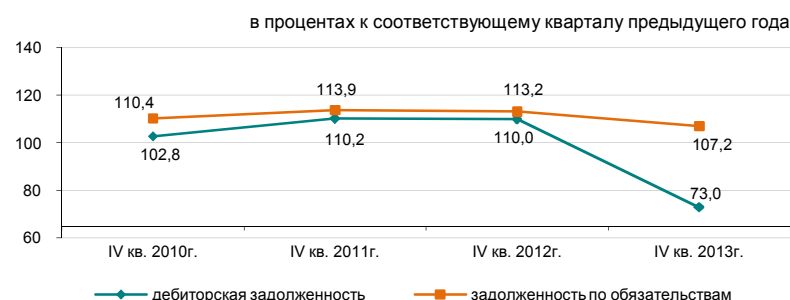

Задолженность по оплате труда по отдельным видам деятельности

	млн. тенге		
	Задолженность по обязательствам	Задолженность по оплате труда, всего	Просроченная задолженность по оплате труда
Сельское, лесное и рыбное хозяйство	1 052 765,8	1 715,0	101,2
Промышленность	8 283 610,7	60 586,7	438,2
Горнодобывающая промышленность и разработка карьеров	3 932 135,9	24 008,8	62,5
Обрабатывающая промышленность	3 384 508,9	28 913,5	300,4
Электроснабжение, подача газа, пара и воздушное кондиционирование	867 083,4	6 254,6	72,9
Водоснабжение, канализационная система, контроль над сбором и распределением отходов	99 882,5	1 409,8	2,4
Строительство	2 232 262,2	13 441,6	548,5
Оптовая и розничная торговля; ремонт автомобилей и мотоциклов	2 449 031,4	8 541,5	-
Транспорт и складирование	4 057 612,3	22 623,9	49,2

10. СОЦИАЛЬНО-ЭКОНОМИЧЕСКОЕ РАЗВИТИЕ РЕГИОНОВ

АКМОЛИНСКАЯ ОБЛАСТЬ

Социальное развитие

Население, человек (на 01.03.2014г.)	735 568
Родившиеся, человек (февраль 2014г.)	2 034
Умершие, человек (февраль 2014г.)	1 411
Прибыло, человек (февраль 2014г.)	1 961
Выбыло, человек (февраль 2014г.)	2 656

Занятые, человек (I квартал 2014г.)*	420 600
Наемные работники, в % к общей численности занятых (I квартал 2014г.)*	60,0
Уровень безработицы, % (I квартал 2014г.)*	5,2

Заработная плата, тенге (февраль 2014г.)	74 323
Среднедушевые номинальные денежные доходы, тенге (февраль 2014г.)	47 054
Величина прожиточного минимума, тенге (март 2014г.)	16 998

в процентах

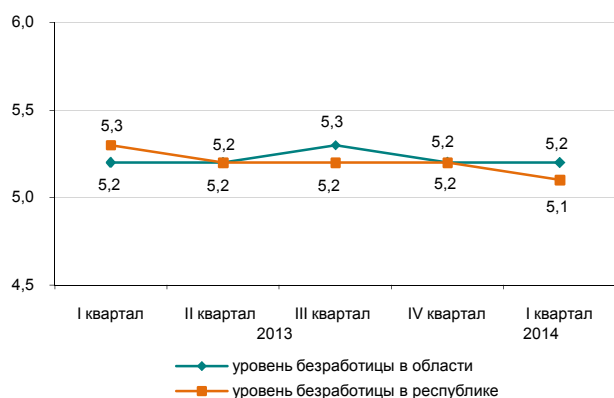

* Предварительные данные.

Реальный сектор экономики

	Январь-март 2014г. в % к январю-марту 2013г.	Январь-март 2013г. в % к январю-марту 2012г.
Промышленность	100,9	97,5
Сельское хозяйство	102,6	105,4
Строительство	93,1	108,7
Розничная торговля	119,9	112,0
Грузооборот	102,1	112,5
Пассажирооборот	106,9	110,3
Связь	108,1	102,9

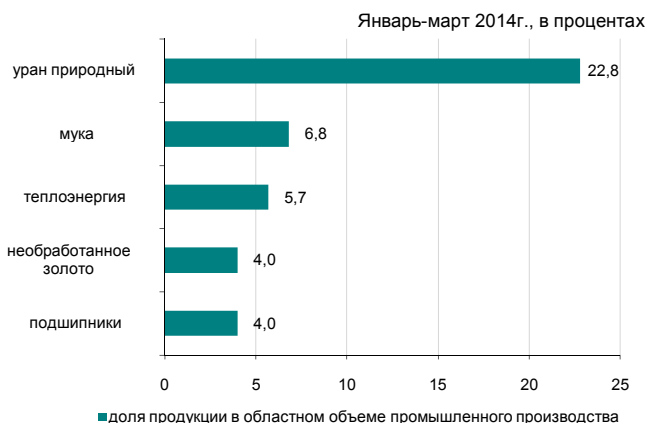

Сельское хозяйство

	Январь-март 2014г.	В % к соответствующему периоду предыдущего года
Забито в хозяйстве или реализовано на убой скота и птицы в живой массе, тыс. тонн	19,3	101,2
Надоено молока коровьего, тыс. тонн	50,1	103,4
Получено яиц куриных, млн. штук	122,3	108,2
Наличие основных зерновых культур – всего, тыс. тонн	2 374,7	112,1
из них:		
пшеница	2 056,6	103,5
ячмень	264,4	в 2,5 раза

* На 1 апреля 2014г.

Индекс цен

	Март 2014г. к февралю 2014г., %	Март 2014г. к декабрю 2013г., %
Индекс потребительских цен	101,4	103,4
Продовольственные товары	102,0	104,2
Непродовольственные товары	101,2	103,8
Платные услуги	100,8	101,8
Индекс цен предприятий-производителей промышленной продукции	102,8	102,1
Индекс цен реализации на продукцию сельского хозяйства	102,1	101,7
Индекс цен в строительстве	100,5	100,7
Индекс тарифов на перевозку грузов всеми видами транспорта	99,9	100,7
Индекс тарифов на услуги почтовые и курьерские для юридических лиц	100,0	123,9
Индекс тарифов на услуги связи для юридических лиц	100,0	100,0

АКТЮБИНСКАЯ ОБЛАСТЬ

Социальное развитие

Население, человек (на 01.03.2014г.)	811 289
Родившиеся, человек (февраль 2014г.)	3 065
Умершие, человек (февраль 2014г.)	890
Прибыло, человек (февраль 2014г.)	3 348
Выбыло, человек (февраль 2014г.)	3 112
Занятые, человек (I квартал 2014г.)*	412 025
Наемные работники, в % к общей численности занятых (I квартал 2014г.)*	75,1
Уровень безработицы, % (I квартал 2014г.)*	5,0
Заработная плата, тенге (февраль 2014г.)	94 318
Среднедушевые номинальные денежные доходы, тенге (февраль 2014г.)	57 825
Величина прожиточного минимума, тенге (март 2014г.)	16 173

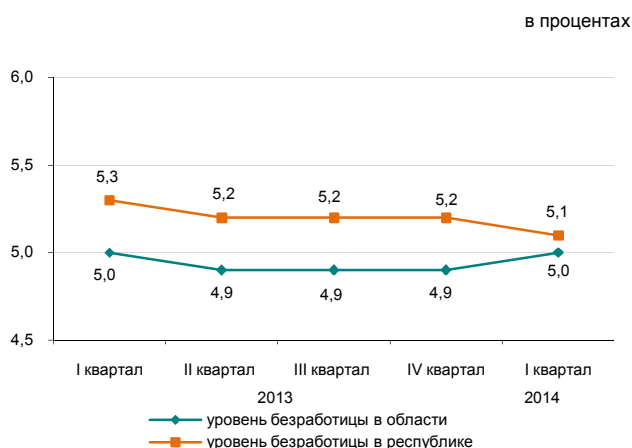

* Предварительные данные.

Реальный сектор экономики

	Январь-март 2014г. в % к январю-марту 2013г.	Январь-март 2013г. в % к январю-марту 2012г.
Промышленность	91,9	107,8
Сельское хозяйство	103,0	94,7
Строительство	109,0	101,2
Розничная торговля	107,1	111,9
Грузооборот	112,0	116,3
Пассажиروоборот	104,9	110,9
Связь	110,2	106,3

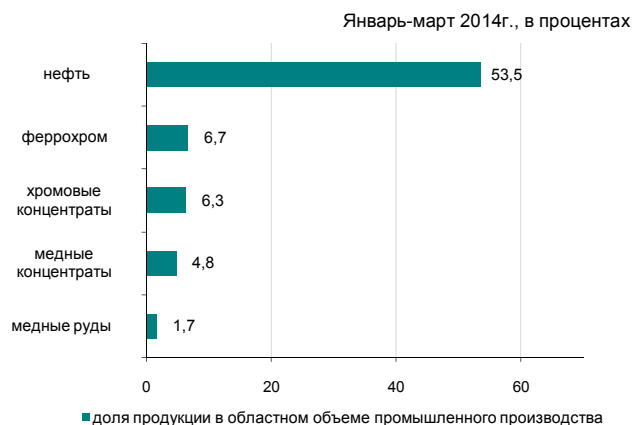

Сельское хозяйство

	Январь-март 2014г.	В % к соответствующему периоду предыдущего года
Забито в хозяйстве или реализовано на убой скота и птицы в живой массе, тыс. тонн	28,1	104,0
Надоено молока коровьего, тыс. тонн	48,1	102,0
Получено яиц куриных, млн. штук	37,3	94,0
Наличие основных зерновых культур – всего, тыс. тонн	269,1	98,5
из них:		
пшеница	249,7	95,5
ячмень	14,2	126,2

* На 1 апреля 2014г.

Индекс цен

	Март 2014г. к февралю 2014г., %	Март 2014г. к декабрю 2013г., %
Индекс потребительских цен	100,8	102,6
Продовольственные товары	101,1	102,7
Непродовольственные товары	101,0	103,0
Платные услуги	100,3	102,0
Индекс цен предприятий-производителей промышленной продукции	109,0	110,8
Индекс цен реализации на продукцию сельского хозяйства	100,3	99,4
Индекс цен в строительстве	100,6	101,5
Индекс тарифов на перевозку грузов всеми видами транспорта	99,6	98,5
Индекс тарифов на услуги почтовые и курьерские для юридических лиц	100,0	133,8
Индекс тарифов на услуги связи для юридических лиц	100,0	98,3

АЛМАТИНСКАЯ ОБЛАСТЬ

Социальное развитие

Население, человек (на 01.03.2014г.)	1 991 312	в процентах
Родившиеся, человек (февраль 2014г.)	8 026	
Умершие, человек (февраль 2014г.)	2 423	
Прибыло, человек (февраль 2014г.)	6 419	
Выбыло, человек (февраль 2014г.)	6 239	
Занятые, человек (I квартал 2014г.)*	1 013 367	
Наемные работники, в % к общей численности занятых (I квартал 2014г.)*	60,5	
Уровень безработицы, % (I квартал 2014г.)*	4,9	
Заработная плата, тенге (февраль 2014г.)	81 166	
Среднедушевые номинальные денежные доходы, тенге (февраль 2014г.)	47 088	
Величина прожиточного минимума, тенге (март 2014г.)	18 879	

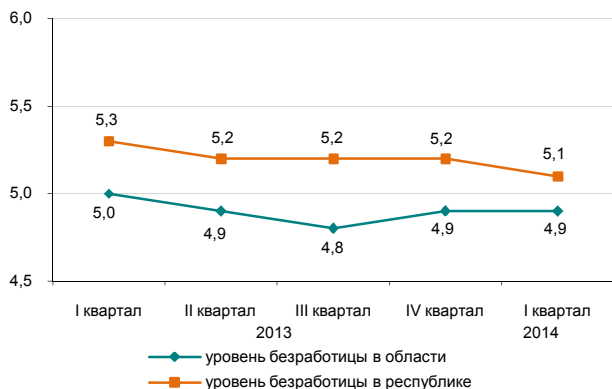

* Предварительные данные.

Реальный сектор экономики

	Январь-март 2014г. в % к январю-марту 2013г.	Январь-март 2013г. в % к январю-марту 2012г.
Промышленность	101,9	107,1
Сельское хозяйство	104,4	101,2
Строительство	75,7	66,5
Розничная торговля	117,5	104,3
Грузооборот	110,5	111,0
Пассажирооборот	108,2	108,9
Связь	108,4	100,6



Сельское хозяйство

	Январь-март 2014г.	В % к соответствующему периоду предыдущего года
Забито в хозяйстве или реализовано на убой скота и птицы в живой массе, тыс. тонн	68,2	108,3
Надоено молока коровьего, тыс. тонн	131,2	100,2
Получено яиц куриных, млн. штук	221,2	115,8
Наличие основных зерновых культур – всего, тыс. тонн	133,2	139,6
из них:		
ячмень	68,3	190,2
кукуруза	31,3	в 2,4 раза
пшеница	24,6	71,9

* На 1 апреля 2014г.

Индекс цен

	Март 2014г. к февралю 2014г., %	Март 2014г. к декабрю 2013г., %
Индекс потребительских цен	100,6	102,6
Продовольственные товары	101,0	102,7
Непродовольственные товары	100,5	102,2
Платные услуги	100,3	102,7
Индекс цен предприятий-производителей промышленной продукции	100,0	96,1
Индекс цен реализации на продукцию сельского хозяйства	101,2	101,5
Индекс цен в строительстве	100,4	101,0
Индекс тарифов на перевозку грузов всеми видами транспорта	105,2	114,3
Индекс тарифов на услуги почтовые и курьерские для юридических лиц	100,0	111,9
Индекс тарифов на услуги связи для юридических лиц	100,0	100,0

АТЫРАУСКАЯ ОБЛАСТЬ

Социальное развитие

Население, человек (на 01.03.2014г.)	570 121
Родившиеся, человек (февраль 2014г.)	2 682
Умершие, человек (февраль 2014г.)	540
Прибыло, человек (февраль 2014г.)	1 567
Выбыло, человек (февраль 2014г.)	1 526
Занятые, человек (I квартал 2014г.)*	281 248
Наемные работники, в % к общей численности занятых (I квартал 2014г.)*	88,2
Уровень безработицы, % (I квартал 2014г.)*	5,0
Заработная плата, тенге (февраль 2014г.)	190 067
Среднедушевые номинальные денежные доходы, тенге (февраль 2014г.)	120 216
Величина прожиточного минимума, тенге (март 2014г.)	18 883

в процентах

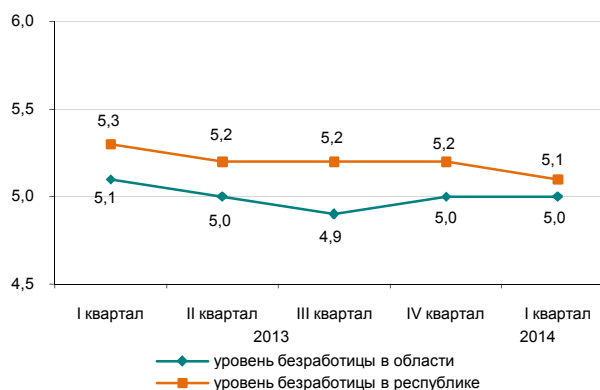

* Предварительные данные.

Реальный сектор экономики

	Январь-март 2014г. в % к январю-марту 2013г.	Январь-март 2013г. в % к январю-марту 2012г.
Промышленность	98,8	106,1
Сельское хозяйство	101,6	99,5
Строительство	83,5	76,6
Розничная торговля	114,5	127,9
Грузооборот	102,8	109,4
Пассажиروоборот	106,9	108,4
Связь	119,0	97,6

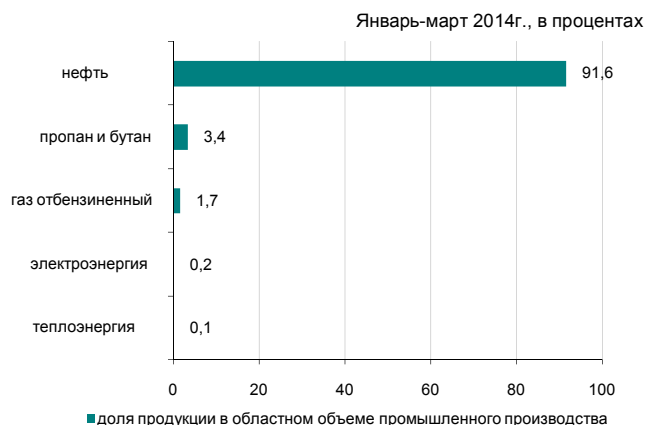

Сельское хозяйство

	Январь-март 2014г.	В % к соответствующему периоду предыдущего года
Забито в хозяйстве или реализовано на убой скота и птицы в живой массе, тыс. тонн	10,3	100,6
Надоено молока коровьего, тыс. тонн	7,7	102,1
Получено яиц куриных, млн. штук	2,5	в 7,2 раза
Наличие основных зерновых культур – всего, тонн	12,0	в 2,4 раза
в том числе: ячмень	12,0	-

* На 1 апреля 2014г.

Индекс цен

	Март 2014г. к февралю 2014г., %	Март 2014г. к декабрю 2013г., %
Индекс потребительских цен	100,9	102,2
Продовольственные товары	101,6	102,8
Непродовольственные товары	100,8	102,4
Платные услуги	100,2	101,3
Индекс цен предприятий-производителей промышленной продукции	111,3	114,4
Индекс цен реализации на продукцию сельского хозяйства	100,4	100,8
Индекс цен в строительстве	100,6	101,4
Индекс тарифов на перевозку грузов всеми видами транспорта	99,4	120,6
Индекс тарифов на услуги почтовые и курьерские для юридических лиц	100,0	128,5
Индекс тарифов на услуги связи для юридических лиц	100,0	100,3

ЗАПАДНО-КАЗАХСТАНСКАЯ ОБЛАСТЬ

Социальное развитие

Население, человек (на 01.03.2014г.)	624 990
Родившиеся, человек (февраль 2014г.)	2 063
Умершие, человек (февраль 2014г.)	914
Прибыло, человек (февраль 2014г.)	2 615
Выбыло, человек (февраль 2014г.)	2 775

Занятые, человек (I квартал 2014г.)*	315 881
Наемные работники, в % к общей численности занятых (I квартал 2014г.)*	61,2
Уровень безработицы, % (I квартал 2014г.)*	5,1

Заработная плата, тенге (февраль 2014г.)	92 499
Среднедушевые номинальные денежные доходы, тенге (февраль 2014г.)	60 294
Величина прожиточного минимума, тенге (март 2014г.)	16 744

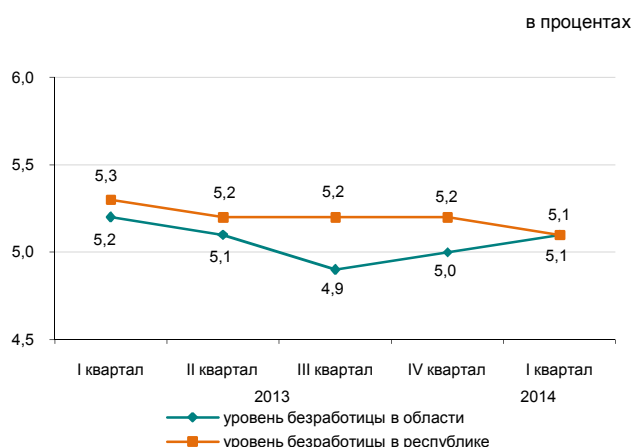

* Предварительные данные.

Реальный сектор экономики

	Январь-март 2014г. в % к январю-марту 2013г.	Январь-март 2013г. в % к январю-марту 2012г.
Промышленность	98,3	107,6
Сельское хозяйство		
хозяйство	104,9	101,2
Строительство	133,1	88,3
Розничная торговля	112,2	118,1
Грузооборот	103,2	115,9
Пассажирооборот	107,6	105,7
Связь	106,0	95,8

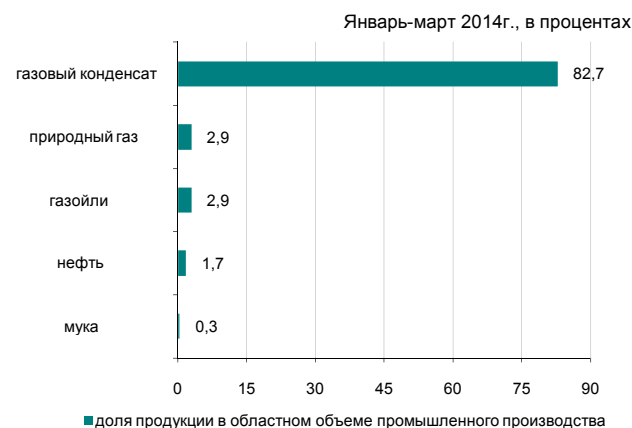

Сельское хозяйство

	Январь-март 2014г.	В % к соответствующему периоду предыдущего года
Забито в хозяйстве или реализовано на убой скота и птицы в живой массе, тыс. тонн	13,8	104,8
Надоемо молока коровьего, тыс. тонн	19,3	101,1
Получено яиц куриных, млн. штук	34,1	118,8
Наличие основных зерновых культур – всего, тыс. тонн	303,8	82,0
из них:		
пшеница	282,8	79,5
ячмень	15,2	132,6

* На 1 апреля 2014г.

Индекс цен

	Март 2014г. к февралю 2014г., %	Март 2014г. к декабрю 2013г., %
Индекс потребительских цен	100,7	102,3
Продовольственные товары	101,0	102,7
Непродовольственные товары	100,6	102,5
Платные услуги	100,4	101,7
Индекс цен предприятий-производителей промышленной продукции	114,9	118,1
Индекс цен реализации на продукцию сельского хозяйства	100,2	100,2
Индекс цен в строительстве	100,1	99,3
Индекс тарифов на перевозку грузов всеми видами транспорта	100,0	101,1
Индекс тарифов на услуги почтовые и курьерские для юридических лиц	100,0	132,7
Индекс тарифов на услуги связи для юридических лиц	100,0	100,0

ЖАМБЫЛСКАЯ ОБЛАСТЬ

Социальное развитие

Население, человек (на 01.03.2014г.)	1 087 474
Родившиеся, человек (февраль 2014г.)	4 681
Умершие, человек (февраль 2014г.)	1 299
Прибыло, человек (февраль 2014г.)	2 706
Выбыло, человек (февраль 2014г.)	3 601

Занятые, человек (I квартал 2014г.)*	542 747
Наемные работники, в % к общей численности занятых (I квартал 2014г.)*	49,9
Уровень безработицы, % (I квартал 2014г.)*	5,0

Заработная плата, тенге (февраль 2014г.)	72 639
Среднедушевые номинальные денежные доходы, тенге (февраль 2014г.)	36 602
Величина прожиточного минимума, тенге (март 2014г.)	16 560

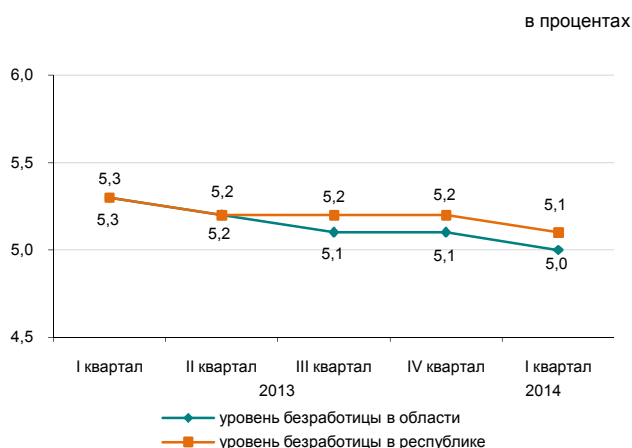

* Предварительные данные.

Реальный сектор экономики

	Январь-март 2014г. в % к январю-марту 2013г.	Январь-март 2013г. в % к январю-марту 2012г.
Промышленность	101,9	105,7
Сельское хозяйство		
Сельское хозяйство	103,1	96,2
Строительство	150,3	111,4
Розничная торговля	124,1	116,7
Грузооборот	100,5	117,1
Пассажирооборот	112,2	115,3
Связь	111,2	92,3

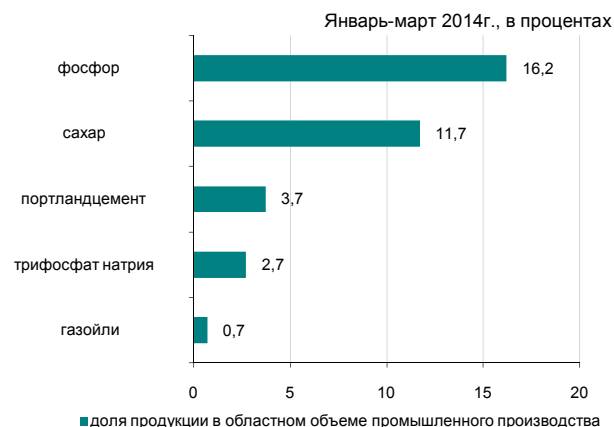

Сельское хозяйство

	Январь-март 2014г.	В % к соответствующему периоду предыдущего года
Забито в хозяйстве или реализовано на убой скота и птицы в живой массе, тыс. тонн	19,0	106,1
Надоено молока коровьего, тыс. тонн	45,0	100,6
Получено яиц куриных, млн. штук	18,2	92,0
Наличие основных зерновых культур – всего, тыс. тонн	38,6	93,0
из них:		
ячмень	27,7	177,2
пшеница	8,5	34,4

* На 1 апреля 2014г.

Индекс цен

	Март 2014г. к февралю 2014г., %	Март 2014г. к декабрю 2013г., %
Индекс потребительских цен	100,2	104,3
Продовольственные товары	100,1	104,1
Непродовольственные товары	100,2	103,8
Платные услуги	100,2	105,0
Индекс цен предприятий-производителей промышленной продукции	102,0	103,6
Индекс цен реализации на продукцию сельского хозяйства	100,2	101,3
Индекс цен в строительстве	100,9	100,8
Индекс тарифов на перевозку грузов всеми видами транспорта	102,6	101,1
Индекс тарифов на услуги почтовые и курьерские для юридических лиц	100,0	123,7
Индекс тарифов на услуги связи для юридических лиц	100,0	99,6

КАРАГАНДИНСКАЯ ОБЛАСТЬ**Социальное развитие**

Население, человек (на 01.03.2014г.)	1 370 861
Родившиеся, человек (февраль 2014г.)	3 906
Умершие, человек (февраль 2014г.)	2 352
Прибыло, человек (февраль 2014г.)	4 474
Выбыло, человек (февраль 2014г.)	5 006

Занятые, человек (I квартал 2014г.)*	695 093
Наемные работники, в % к общей численности занятых (I квартал 2014г.)*	86,9
Уровень безработицы, % (I квартал 2014г.)*	4,9

Заработная плата, тенге (февраль 2014г.)	96 100
Среднедушевые номинальные денежные доходы, тенге (февраль 2014г.)	65 199
Величина прожиточного минимума, тенге (март 2014г.)	16 837

в процентах

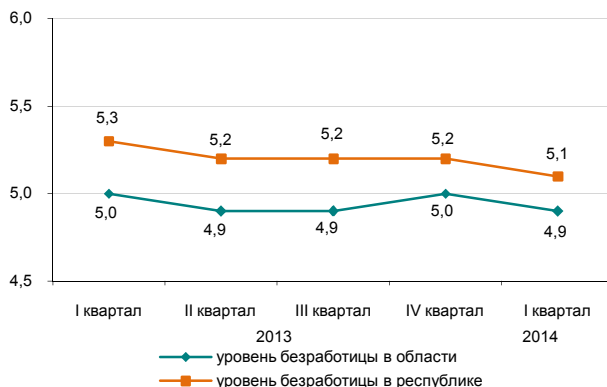

* Предварительные данные.

Реальный сектор экономики

	Январь-март 2014г. в % к январю-марту 2013г.	Январь-март 2013г. в % к январю-марту 2012г.
Промышленность	100,1	98,7
Сельское хозяйство		
Строительство	104,8	103,7
Розничная торговля	119,0	126,6
Грузооборот	109,6	111,5
Пассажирооборот	102,6	120,6
Связь	110,2	113,2
	107,7	100,7

Январь-март 2014г., в процентах

**Сельское хозяйство**

	Январь-март 2014г.	В % к соответствующему периоду предыдущего года
Забито в хозяйстве или реализовано на убой скота и птицы в живой массе, тыс. тонн	22,1	105,3
Надоемо молока коровьего, тыс. тонн	53,1	106,3
Получено яиц куриных, млн. штук	137,2	106,8
Наличие основных зерновых культур – всего, тыс. тонн	342,5	137,0
из них:		
пшеница	267,4	121,6
ячмень	57,5	в 2,9 раза

* На 1 апреля 2014г.

Индекс цен

	Март 2014г. к февралю 2014г., %	Март 2014г. к декабрю 2013г., %
Индекс потребительских цен	101,4	103,8
Продовольственные товары	101,7	103,7
Непродовольственные товары	101,5	103,1
Платные услуги	100,9	104,6
Индекс цен предприятий-производителей промышленной продукции	105,5	106,3
Индекс цен реализации на продукцию сельского хозяйства	102,1	101,0
Индекс цен в строительстве	100,6	100,9
Индекс тарифов на перевозку грузов всеми видами транспорта	100,0	102,2
Индекс тарифов на услуги почтовые и курьерские для юридических лиц	100,0	131,4
Индекс тарифов на услуги связи для юридических лиц	100,0	97,9

КОСТАНАЙСКАЯ ОБЛАСТЬ

Социальное развитие

Население, человек (на 01.03.2014г.)	880 887
Родившиеся, человек (февраль 2014г.)	2 039
Умершие, человек (февраль 2014г.)	1 645
Прибыло, человек (февраль 2014г.)	3 041
Выбыло, человек (февраль 2014г.)	3 437
Занятые, человек (I квартал 2014г.)*	488 569
Наемные работники, в % к общей численности занятых (I квартал 2014г.)*	61,8
Уровень безработицы, % (I квартал 2014г.)*	5,1
Заработная плата, тенге (февраль 2014г.)	77 486
Среднедушевые номинальные денежные доходы, тенге (февраль 2014г.)	47 975
Величина прожиточного минимума, тенге (март 2014г.)	16 924

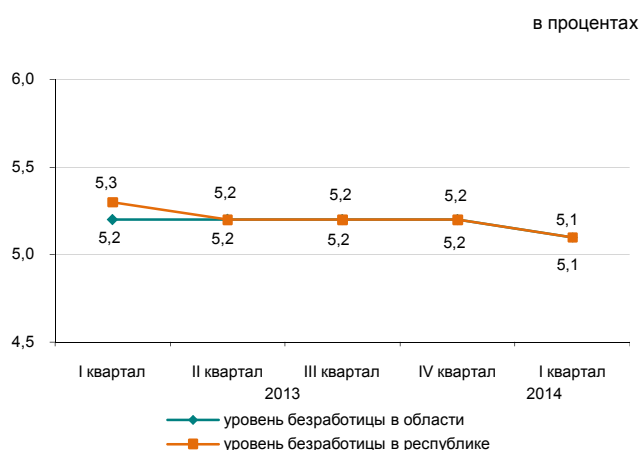

* Предварительные данные.

Реальный сектор экономики

	Январь-март 2014г. в % к январю-марту 2013г.	Январь-март 2013г. в % к январю-марту 2012г.
Промышленность	100,3	100,1
Сельское хозяйство	99,2	90,0
Строительство	90,8	143,3
Розничная торговля	125,2	111,7
Грузооборот	108,9	115,7
Пассажиروоборот	108,7	111,5
Связь	107,2	99,1

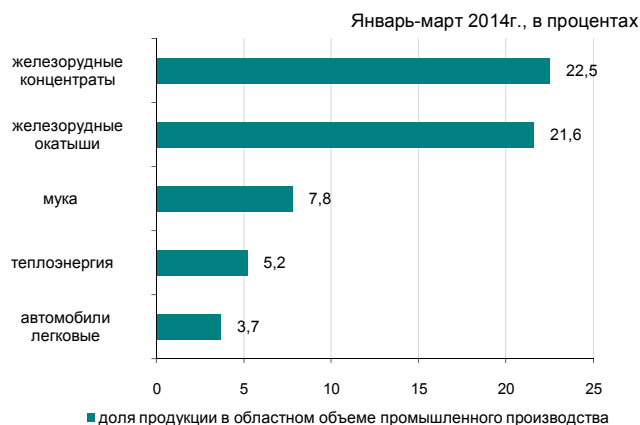

Сельское хозяйство

	Январь-март 2014г.	В % к соответствующему периоду предыдущего года
Забито в хозяйстве или реализовано на убой скота и птицы в живой массе, тыс. тонн	25,1	94,7
Надоено молока коровьего, тыс. тонн	61,1	105,3
Получено яиц куриных, млн. штук	99,8	84,0
Наличие основных зерновых культур – всего, тыс. тонн	2 852,0	86,3
из них:		
пшеница	2 623,3	82,7
ячмень	164,9	в 2,1 раза

* На 1 апреля 2014г.

Индекс цен

	Март 2014г. к февралю 2014г., %	Март 2014г. к декабрю 2013г., %
Индекс потребительских цен	100,6	102,9
Продовольственные товары	100,8	102,8
Непродовольственные товары	101,0	102,5
Платные услуги	100,1	103,2
Индекс цен предприятий-производителей промышленной продукции	103,8	104,4
Индекс цен реализации на продукцию сельского хозяйства	102,1	98,1
Индекс цен в строительстве	100,9	101,5
Индекс тарифов на перевозку грузов всеми видами транспорта	100,0	99,7
Индекс тарифов на услуги почтовые и курьерские для юридических лиц	100,0	124,1
Индекс тарифов на услуги связи для юридических лиц	100,0	100,0

КЫЗЫЛОРДИНСКАЯ ОБЛАСТЬ

Социальное развитие

Население, человек (на 01.03.2014г.)	742 844
Родившиеся, человек (февраль 2014г.)	3 393
Умершие, человек (февраль 2014г.)	788
Прибыло, человек (февраль 2014г.)	2 155
Выбыло, человек (февраль 2014г.)	2 305
Занятые, человек (I квартал 2014г.)*	334 437
Наемные работники, в % к общей численности занятых (I квартал 2014г.)*	67,7
Уровень безработицы, % (I квартал 2014г.)*	5,2
Заработная плата, тенге (февраль 2014г.)	92 263
Среднедушевые номинальные денежные доходы, тенге (февраль 2014г.)	47 323
Величина прожиточного минимума, тенге (март 2014г.)	17 056

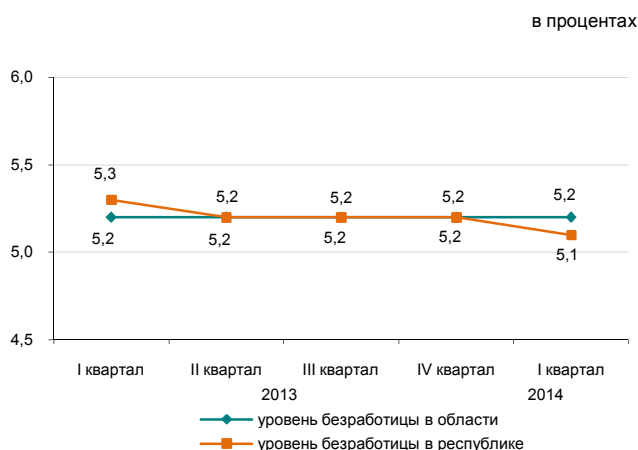

* Предварительные данные.

Реальный сектор экономики

	Январь-март 2014г. в % к январю-марту 2013г.	Январь-март 2013г. в % к январю-марту 2012г.
Промышленность	97,1	99,8
Сельское хозяйство	103,2	97,3
Строительство	62,8	126,4
Розничная торговля	125,5	112,8
Грузооборот	102,6	112,6
Пассажирооборот	112,5	114,6
Связь	105,9	100,8

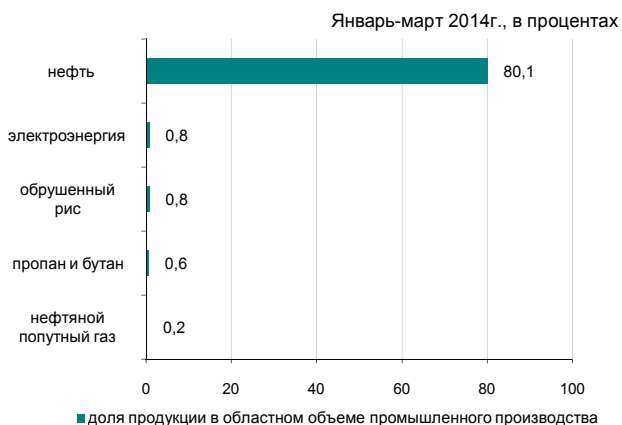

Сельское хозяйство

	Январь-март 2014г.	В % к соответствующему периоду предыдущего года
Забито в хозяйстве или реализовано на убой скота и птицы в живой массе, тыс. тонн	7,1	103,6
Надоено молока коровьего, тыс. тонн	15,5	103,3
Получено яиц куриных, млн. штук	0,7	74,0
Наличие основных зерновых культур – всего, тыс. тонн	98,0	111,3
из них: рис	96,2	109,8

* На 1 апреля 2014г.

Индекс цен

	Март 2014г. к февралю 2014г., %	Март 2014г. к декабрю 2013г., %
Индекс потребительских цен	101,2	103,6
Продовольственные товары	102,1	104,0
Непродовольственные товары	100,8	104,4
Платные услуги	100,6	102,3
Индекс цен предприятий-производителей промышленной продукции	103,2	110,5
Индекс цен реализации на продукцию сельского хозяйства	101,2	101,3
Индекс цен в строительстве	100,0	100,4
Индекс тарифов на перевозку грузов всеми видами транспорта	100,0	100,0
Индекс тарифов на услуги почтовые и курьерские для юридических лиц	100,0	123,6
Индекс тарифов на услуги связи для юридических лиц	100,0	100,0

МАНГИСТАУСКАЯ ОБЛАСТЬ

Социальное развитие

Население, человек (на 01.03.2014г.)	590 871
Родившиеся, человек (февраль 2014г.)	3 140
Умершие, человек (февраль 2014г.)	454
Прибыло, человек (февраль 2014г.)	2 517
Выбыло, человек (февраль 2014г.)	1 772
Занятые, человек (I квартал 2014г.)*	265 199
Наемные работники, в % к общей численности занятых (I квартал 2014г.)*	92,7
Уровень безработицы, % (I квартал 2014г.)*	5,4
Заработная плата, тенге (февраль 2014г.)	175 667
Среднедушевые номинальные денежные доходы, тенге (февраль 2014г.)	87 121
Величина прожиточного минимума, тенге (март 2014г.)	21 565

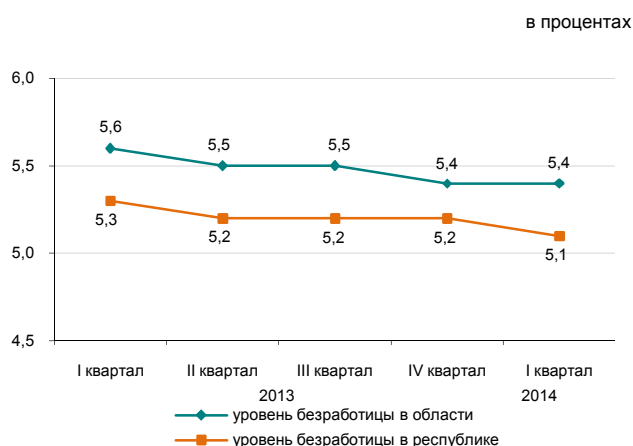

* Предварительные данные.

Реальный сектор экономики

	Январь-март 2014г. в % к январю-марту 2013г.	Январь-март 2013г. в % к январю-марту 2012г.
Промышленность	104,6	100,5
Сельское хозяйство	101,2	94,8
Строительство	99,8	98,9
Розничная торговля	124,4	113,9
Грузооборот	106,1	115,6
Пассажирооборот	100,6	100,5
Связь	116,7	90,0



Сельское хозяйство

	Январь-март 2014г.	В % к соответствующему периоду предыдущего года
Забито в хозяйстве или реализовано на убой скота и птицы в живой массе, тыс. тонн	2,2	103,1
Надоено молока коровьего, тыс. тонн	0,3	95,9
Получено яиц куриных, тыс. штук	129,0	91,8
Наличие основных зерновых культур – всего, тыс. тонн	17,8	31,4
в том числе:		
пшеница	17,8	31,4

* На 1 апреля 2014г.

Индекс цен

	Март 2014г. к февралю 2014г., %	Март 2014г. к декабрю 2013г., %
Индекс потребительских цен	100,9	102,7
Продовольственные товары	100,9	103,1
Непродовольственные товары	101,6	103,3
Платные услуги	100,3	101,5
Индекс цен предприятий-производителей промышленной продукции	111,4	115,3
Индекс цен реализации на продукцию сельского хозяйства	100,7	101,0
Индекс цен в строительстве	100,5	101,0
Индекс тарифов на перевозку грузов всеми видами транспорта	100,0	103,3
Индекс тарифов на услуги почтовые и курьерские для юридических лиц	100,0	133,9
Индекс тарифов на услуги связи для юридических лиц	100,0	96,6

ЮЖНО-КАЗАХСТАНСКАЯ ОБЛАСТЬ

Социальное развитие

Население, человек (на 01.03.2014г.)	2 744 980
Родившиеся, человек (февраль 2014г.)	14 460
Умершие, человек (февраль 2014г.)	2 788
Прибыло, человек (февраль 2014г.)	6 510
Выбыло, человек (февраль 2014г.)	7 936
Занятые, человек (I квартал 2014г.)*	1 188 612
Наемные работники, в % к общей численности занятых (I квартал 2014г.)*	53,4
Уровень безработицы, % (I квартал 2014г.)*	5,4
Заработная плата, тенге (февраль 2014г.)	75 076
Среднедушевые номинальные денежные доходы, тенге (февраль 2014г.)	35 059
Величина прожиточного минимума, тенге (март 2014г.)	16 787

в процентах

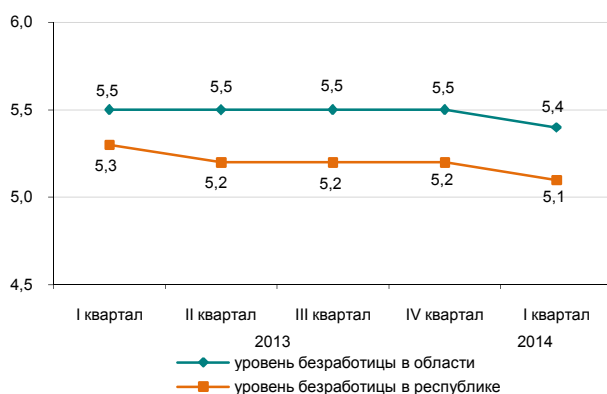

* Предварительные данные.

Реальный сектор экономики

	Январь-март 2014г. в % к январю-марту 2013г.	Январь-март 2013г. в % к январю-марту 2012г.
Промышленность	103,6	103,2
Сельское хозяйство		
хозяйство	103,5	102,1
Строительство	111,7	113,1
Розничная торговля	130,9	113,6
Грузооборот	111,9	117,5
Пассажиروоборот	105,8	115,2
Связь	104,4	98,3

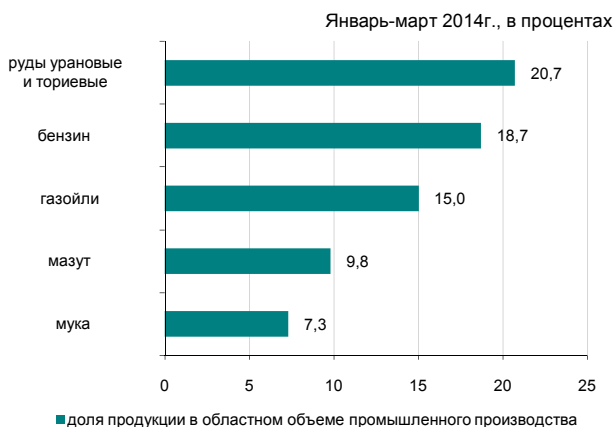

Сельское хозяйство

	Январь-март 2014г.	В % к соответствующему периоду предыдущего года
Забито в хозяйстве или реализовано на убой скота и птицы в живой массе, тыс. тонн	47,1	102,6
Надоемо молока коровьего, тыс. тонн	135,0	106,4
Получено яиц куриных, млн. штук	54,3	96,6
Наличие основных зерновых культур – всего, тыс. тонн	77,2	67,1
из них:		
пшеница	74,1	65,4

* На 1 апреля 2014г.

Индекс цен

	Март 2014г. к февралю 2014г., %	Март 2014г. к декабрю 2013г., %
Индекс потребительских цен	101,3	103,1
Продовольственные товары	101,6	103,5
Непродовольственные товары	101,1	102,8
Платные услуги	101,2	103,0
Индекс цен предприятий-производителей промышленной продукции	101,4	100,5
Индекс цен реализации на продукцию сельского хозяйства	100,4	100,7
Индекс цен в строительстве	101,1	101,5
Индекс тарифов на перевозку грузов всеми видами транспорта	100,0	100,0
Индекс тарифов на услуги почтовые и курьерские для юридических лиц	100,0	125,6
Индекс тарифов на услуги связи для юридических лиц	100,0	100,0

ПАВЛОДАРСКАЯ ОБЛАСТЬ

Социальное развитие

Население, человек (на 01.03.2014г.)	753 329
Родившиеся, человек (февраль 2014г.)	2 022
Умершие, человек (февраль 2014г.)	1 276
Прибыло, человек (февраль 2014г.)	2 177
Выбыло, человек (февраль 2014г.)	2 571
Занятые, человек (I квартал 2014г.)*	417 295
Наемные работники, в % к общей численности занятых (I квартал 2014г.)*	79,2
Уровень безработицы, % (I квартал 2014г.)*	4,9
Заработная плата, тенге (февраль 2014г.)	88 275
Среднедушевые номинальные денежные доходы, тенге (февраль 2014г.)	60 598
Величина прожиточного минимума, тенге (март 2014г.)	16 284

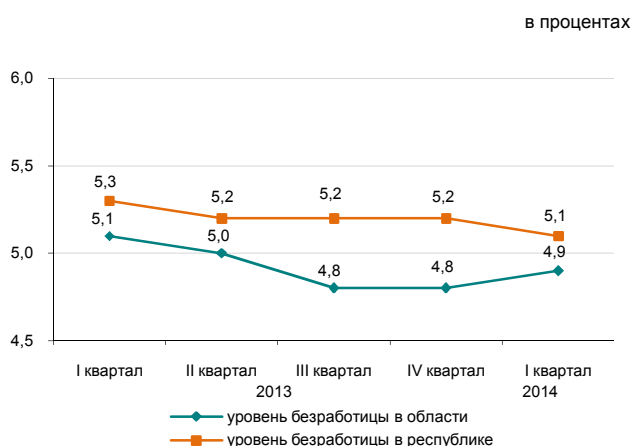

* Предварительные данные.

Реальный сектор экономики

	Январь-март 2014г. в % к январю-марту 2013г.	Январь-март 2013г. в % к январю-марту 2012г.
Промышленность	100,5	97,3
Сельское хозяйство	102,4	102,9
Строительство	178,3	122,9
Розничная торговля	108,5	111,5
Грузооборот	103,3	113,5
Пассажиروоборот	100,9	105,8
Связь	104,6	105,6



Сельское хозяйство

	Январь-март 2014г.	В % к соответствующему периоду предыдущего года
Забито в хозяйстве или реализовано на убой скота и птицы в живой массе, тыс. тонн	15,2	102,7
Надоено молока коровьего, тыс. тонн	54,2	99,5
Получено яиц куриных, млн. штук	26,2	134,5
Наличие основных зерновых культур – всего, тыс. тонн	427,3	в 2,2 раза
из них:		
пшеница	311,0	193,1
ячмень	64,4	в 3,8 раза

* На 1 апреля 2014г.

Индекс цен

	Март 2014г. к февралю 2014г., %	Март 2014г. к декабрю 2013г., %
Индекс потребительских цен	100,4	103,4
Продовольственные товары	100,1	102,2
Непродовольственные товары	100,6	103,1
Платные услуги	100,5	105,1
Индекс цен предприятий-производителей промышленной продукции	104,6	109,0
Индекс цен реализации на продукцию сельского хозяйства	103,0	101,4
Индекс цен в строительстве	100,5	101,7
Индекс тарифов на перевозку грузов всеми видами транспорта	100,0	133,2
Индекс тарифов на услуги почтовые и курьерские для юридических лиц	100,0	120,2
Индекс тарифов на услуги связи для юридических лиц	100,0	99,2

СЕВЕРО-КАЗАХСТАНСКАЯ ОБЛАСТЬ

Социальное развитие

Население, человек (на 01.03.2014г.)	575 232
Родившиеся, человек (февраль 2014г.)	1 332
Умершие, человек (февраль 2014г.)	1 202
Прибыло, человек (февраль 2014г.)	1 718
Выбыло, человек (февраль 2014г.)	2 362

в процентах

Занятые, человек (I квартал 2014г.)*	320 941
Наемные работники, в % к общей численности занятых (I квартал 2014г.)*	67,3
Уровень безработицы, % (I квартал 2014г.)*	5,0

Заработная плата, тенге (февраль 2014г.)	71 605
Среднедушевые номинальные денежные доходы, тенге (февраль 2014г.)	48 907
Величина прожиточного минимума, тенге (март 2014г.)	16 500

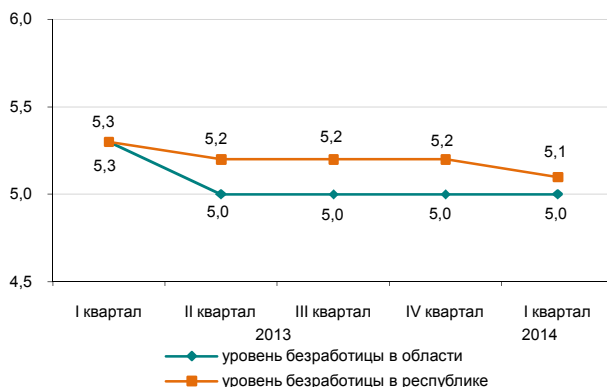

* Предварительные данные.

Реальный сектор экономики

	Январь-март 2014г. в % к январю-марту 2013г.	Январь-март 2013г. в % к январю-марту 2012г.
Промышленность	103,9	103,0
Сельское хозяйство	104,9	103,4
Строительство	143,0	171,2
Розничная торговля	120,9	121,8
Грузооборот	101,3	106,5
Пассажирооборот	104,8	106,5
Связь	106,7	100,1

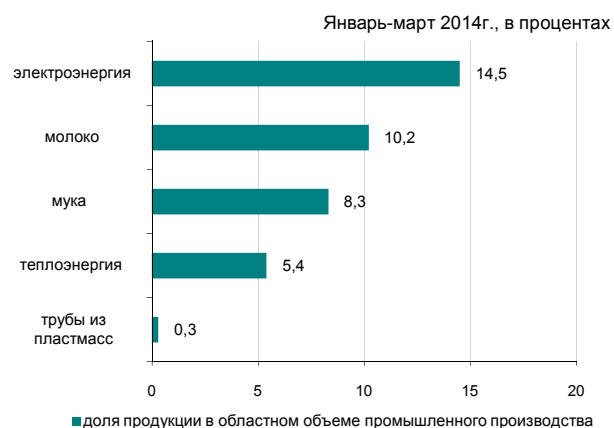

Сельское хозяйство

	Январь-март 2014г.	В % к соответствующему периоду предыдущего года
Забито в хозяйстве или реализовано на убой скота и птицы в живой массе, тыс. тонн	19,2	104,9
Надоено молока коровьего, тыс. тонн	50,4	102,4
Получено яиц куриных, млн. штук	94,2	110,7
Наличие основных зерновых культур – всего, тыс. тонн	2 224,4	75,9
из них:		
пшеница	1 911,5	74,3
ячмень	217,7	136,1

* На 1 апреля 2014г.

Индекс цен

	Март 2014г. к февралю 2014г., %	Март 2014г. к декабрю 2013г., %
Индекс потребительских цен	101,0	103,3
Продовольственные товары	100,8	103,1
Непродовольственные товары	102,3	105,0
Платные услуги	100,2	102,1
Индекс цен предприятий-производителей промышленной продукции	101,4	104,5
Индекс цен реализации на продукцию сельского хозяйства	101,5	101,3
Индекс цен в строительстве	100,5	101,7
Индекс тарифов на перевозку грузов всеми видами транспорта	100,0	98,9
Индекс тарифов на услуги почтовые и курьерские для юридических лиц	100,0	132,2
Индекс тарифов на услуги связи для юридических лиц	100,0	99,5

ВОСТОЧНО-КАЗАХСТАНСКАЯ ОБЛАСТЬ

Социальное развитие

Население, человек (на 01.03.2014г.)	1 393 902
Родившиеся, человек (февраль 2014г.)	3 623
Умершие, человек (февраль 2014г.)	2 463
Прибыло, человек (февраль 2014г.)	3 477
Выбыло, человек (февраль 2014г.)	4 849

Занятые, человек (I квартал 2014г.)*	706 810
Наемные работники, в % к общей численности занятых (I квартал 2014г.)*	68,1
Уровень безработицы, % (I квартал 2014г.)*	4,8

Заработная плата, тенге (февраль 2014г.)	87 002
Среднедушевые номинальные денежные доходы, тенге (февраль 2014г.)	51 075
Величина прожиточного минимума, тенге (март 2014г.)	17 961

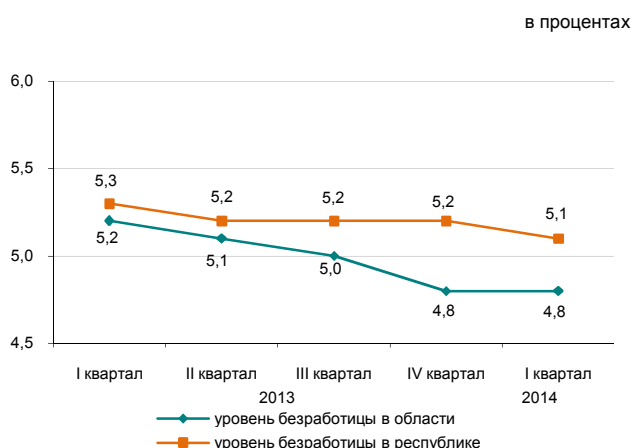

* Предварительные данные.

Реальный сектор экономики

	Январь-март 2014г. в % к январю-марту 2013г.	Январь-март 2013г. в % к январю-марту 2012г.
Промышленность	101,9	107,7
Сельское хозяйство	105,7	104,7
Строительство	121,9	144,5
Розничная торговля	105,1	111,1
Грузооборот	110,7	116,2
Пассажирооборот	101,3	104,2
Связь	105,8	102,0



Сельское хозяйство

	Январь-март 2014г.	В % к соответствующему периоду предыдущего года
Забито в хозяйстве или реализовано на убой скота и птицы в живой массе, тыс. тонн	38,2	107,8
Надоено молока коровьего, тыс. тонн	120,2	102,4
Получено яиц куриных, млн. штук	28,3	119,0
Наличие основных зерновых культур – всего, тыс. тонн	425,7	114,0
из них:		
пшеница	312,1	111,7
ячмень	67,6	135,5

* На 1 апреля 2014г.

Индекс цен

	Март 2014г. к февралю 2014г., %	Март 2014г. к декабрю 2013г., %
Индекс потребительских цен	101,3	103,3
Продовольственные товары	101,8	103,1
Непродовольственные товары	101,1	103,7
Платные услуги	101,0	103,2
Индекс цен предприятий-производителей промышленной продукции	100,6	111,7
Индекс цен реализации на продукцию сельского хозяйства	102,4	102,1
Индекс цен в строительстве	100,4	100,0
Индекс тарифов на перевозку грузов всеми видами транспорта	100,0	101,6
Индекс тарифов на услуги почтовые и курьерские для юридических лиц	100,0	136,2
Индекс тарифов на услуги связи для юридических лиц	100,0	99,9

Г. АСТАНА

Социальное развитие

Население, человек (на 01.03.2014г.)	821 952
Родившиеся, человек (февраль 2014г.)	3 737
Умершие, человек (февраль 2014г.)	555
Прибыло, человек (февраль 2014г.)	8 939
Выбыло, человек (февраль 2014г.)	4 570

Занятые, человек (I квартал 2014г.)*	423 486
Наемные работники, в % к общей численности занятых (I квартал 2014г.)*	93,5
Уровень безработицы, % (I квартал 2014г.)*	5,3

Зарботная плата, тенге (февраль 2014г.)	146 910
Среднедушевые номинальные денежные доходы, тенге (февраль 2014г.)	92 363
Величина прожиточного минимума, тенге (март 2014г.)	20 165

в процентах

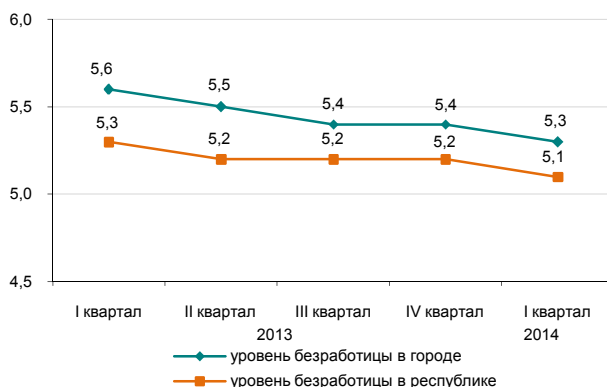

* Предварительные данные.

Реальный сектор экономики

	Январь-март 2014г. в % к январю-марту 2013г.	Январь-март 2013г. в % к январю-марту 2012г.
Промышленность	72,8	131,2
Сельское хозяйство	91,5	113,1
Строительство	108,6	84,5
Розничная торговля	117,8	127,9
Грузооборот	119,9	125,0
Пассажирооборот	113,6	114,7
Связь	109,5	125,2



Сельское хозяйство

	Январь-март 2014г.	В % к соответствующему периоду предыдущего года
Забито в хозяйстве или реализовано на убой скота и птицы в живой массе, тонн	53,1	86,9
Надоено молока коровьего, тыс. тонн	0,4	84,3
Получено яиц куриных, тыс. штук	31,0	100,6
Наличие основных зерновых культур – всего, тыс. тонн	54,7	56,4
из них: пшеница	53,7	56,1

* На 1 апреля 2014г.

Индекс цен

	Март 2014г. к февралю 2014г., %	Март 2014г. к декабрю 2013г., %
Индекс потребительских цен	100,9	104,0
Продовольственные товары	101,5	104,8
Непродовольственные товары	100,6	102,6
Платные услуги	100,4	104,5
Индекс цен предприятий-производителей промышленной продукции	100,6	101,2
Индекс цен реализации на продукцию сельского хозяйства	-	-
Индекс цен в строительстве	100,6	101,5
Индекс тарифов на перевозку грузов всеми видами транспорта	100,0	100,0
Индекс тарифов на услуги почтовые и курьерские для юридических лиц	100,0	118,4
Индекс тарифов на услуги связи для юридических лиц	100,0	99,9

Г. АЛМАТЫ

Социальное развитие

Население, человек (на 01.03.2014г.)	1 511 982
Родившиеся, человек (февраль 2014г.)	4 290
Умершие, человек (февраль 2014г.)	1 791
Прибыло, человек (февраль 2014г.)	7 872
Выбыло, человек (февраль 2014г.)	6 126
Занятые, человек (I квартал 2014г.)*	760 843
Наемные работники, в % к общей численности занятых (I квартал 2014г.)*	91,8
Уровень безработицы, % (I квартал 2014г.)*	5,7
Заработная плата, тенге (февраль 2014г.)	139 447
Среднедушевые номинальные денежные доходы, тенге (февраль 2014г.)	103 321
Величина прожиточного минимума, тенге (март 2014г.)	20 278

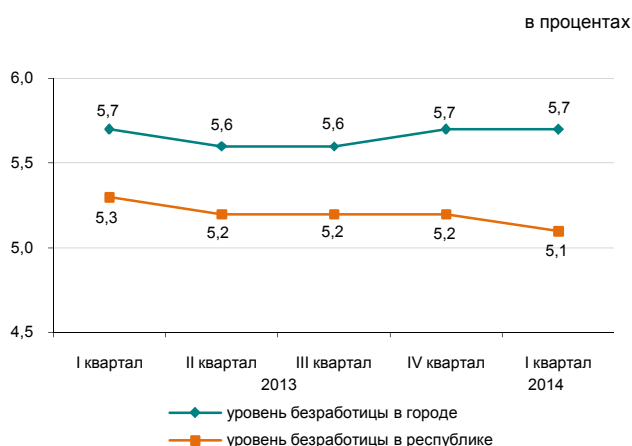

* Предварительные данные.

Реальный сектор экономики

	Январь-март 2014г. в % к январю-марту 2013г.	Январь-март 2013г. в % к январю-марту 2012г.
Промышленность	103,4	105,8
Сельское хозяйство	83,7	87,0
Строительство	102,0	98,7
Розничная торговля	98,8	106,9
Грузооборот	110,3	114,2
Пассажирооборот	107,0	111,7
Связь	112,3	114,6



Сельское хозяйство

	Январь-март 2014г.	В % к соответствующему периоду предыдущего года
Забито в хозяйстве или реализовано на убой скота и птицы в живой массе, тонн	40,9	94,4
Надоеено молока коровьего, тонн	36,5	66,2
Получено яиц куриных, млн. штук	0,2	47,9
Наличие основных зерновых культур – всего, тыс. тонн	8,9	69,0
из них: пшеница	8,7	67,8

* На 1 апреля 2014г.

Индекс цен

	Март 2014г. к февралю 2014г., %	Март 2014г. к декабрю 2013г., %
Индекс потребительских цен	101,0	103,4
Продовольственные товары	101,1	102,6
Непродовольственные товары	101,6	104,1
Платные услуги	100,1	103,6
Индекс цен предприятий-производителей промышленной продукции	103,7	105,4
Индекс цен реализации на продукцию сельского хозяйства	-	-
Индекс цен в строительстве	101,1	101,8
Индекс тарифов на перевозку грузов всеми видами транспорта	113,6	114,6
Индекс тарифов на услуги почтовые и курьерские для юридических лиц	100,7	114,2
Индекс тарифов на услуги связи для юридических лиц	100,0	98,0

ҚЫСҚАРТУЛАР

АШМ	Қазақстан Республикасының Ауыл шаруашылығы министрлігі
ӘдМин	Қазақстан Республикасының Әділет министрлігі
БП ҚС АЕК	Қазақстан Республикасы Бас Прокуратурасының Құқықтық статистика және арнайы есеп комитеті
ДСМ	Қазақстан Республикасының Денсаулық сақтау министрлігі
ДСМ РСЭҚ	Қазақстан Республикасы Денсаулық сақтау министрлігінің Республикалық санитарлық-эпидемиологиялық қызметі
ЕДБ	Екінші деңгейдегі банктер
ЕХӨҚМ	Қазақстан Республикасының Еңбек және халықты әлеуметтік қорғау министрлігі
жкм	жолаушы-километр
ҚМ КБК	Қазақстан Республикасы Қаржы министрлігінің Кедендік бақылау комитеті
ҚМ	Қазақстан Республикасының Қаржы министрлігі
ҚМ СК	Қазақстан Республикасы Қаржы министрлігінің Салық комитеті
млн.	миллион
млрд.	миллиард
ОЭР	Отын-энергетикалық ресурстар
СА	Қазақстан Республикасы Статистика агенттігі
ткм	тонна-километр
ҰБ	Қазақстан Республикасының Ұлттық банкі
ІІМ	Қазақстан Республикасының Ішкі істер министрлігі
ШОК	Шағын және орта кәсіпкерлік

СОКРАЩЕНИЯ

АС	Агентство Республики Казахстан по статистике
БВУ	Банки второго уровня
КПСиСУ ГП	Комитет по правовой статистике и специальным учетам Генеральной прокуратуры Республики Казахстан
КТК МФ	Комитет таможенного контроля Министерства финансов Республики Казахстан
МВД	Министерство внутренних дел Республики Казахстан
МЗ	Министерство здравоохранения Республики Казахстан
млн.	миллионов
млрд.	миллиардов
МСП	Малое и среднее предпринимательство
МСХ	Министерство сельского хозяйства Республики Казахстан
МТСЗН	Министерство труда и социальной защиты населения Республики Казахстан
МЮ	Министерство юстиции Республики Казахстан
МФ	Министерство финансов Республики Казахстан
НБ	Национальный банк Республики Казахстан
НК МФ	Налоговый комитет Министерства финансов Республики Казахстан
РСЭС МЗ	Республиканская санитарно-эпидемиологическая служба Министерства здравоохранения Республики Казахстан
ткм	тонно-километр
пкм	пассажиро-километры
ТЭР	Топливо-энергетические ресурсы

КӨРСЕТКІШТЕР ТІЗІМІ

Көрсеткіш	Кезеңділік	Дереккөз
А		
Айырбастау бағамы	ай сайын	ҰБ
Асыл тұқымды шаруашылықтар саны.....	тоқсан сайын	АШМ
Аң аулау шаруашылығындағы өнім (жұмыстар, қызметтер) көлемі	жыл сайын	СА
Атаулы жалақы индексі	ай сайын	СА
Ауыл шаруашылығы малдары мен құстарының негізгі түрлерінің саны	ай сайын	СА
Ауыл шаруашылығының жалпы өнімі	ай сайын	СА
Б		
Бағалар индексі	ай сайын	СА
Балық аулау және балық өсіру шаруашылығындағы өнім (жұмыстар, қызметтер) көлемі	жыл сайын	СА
Бөлшек сауда тауар айналымы көлемі	ай сайын	СА
Байланыс қызметтерінің көлемі.....	ай сайын	СА
Бос жұмыс орындарының саны	ай сайын	СА
Д		
Денді дақылдарды жинау.....	қыркүйек, қазан, қараша	АШМ
Денді дақылдардың жиналған алқаптары.....	қыркүйек, қазан, қараша	АШМ
Денді дақылдардың шығымдылығы	қыркүйек, қазан, қараша	АШМ
Депозиттер	ай сайын	ҰБ
Е		
Ең төменгі күнкөріс деңгейінің шамасы.....	ай сайын	СА
Еңбек өнімділігі	тоқсан сайын	СА
Еңбек делдалдығына өтініш жасағандар саны.....	тоқсан сайын	ЕХӘҚМ
Ж		
Жалақы сақталмаған демалыстарда болған қызметкерлер саны	ай сайын	ЕХӘҚМ
Жалдамалы қызметкерлер саны.....	ай сайын	СА
Жалпы ішкі өнім	тоқсан сайын	СА
Жасырын жұмыссыздық деңгейі.....	ай сайын	СА
Жолаушылар тасымалдау көлемі.....	ай сайын	СА
Жолаушылар айналымы	ай сайын	СА
Жолаушылар тасымалдау	ай сайын	СА
Жүк тасымалдау көлемі	ай сайын	СА
Жүк тасымалдау	ай сайын	СА
Жүк айналымы	ай сайын	СА
Жұмысқа орналасқан азаматтар саны	тоқсан сайын	ЕХӘҚМ
Жұмыссыздық	ай сайын	СА
Жұмыссыздық деңгейі	ай сайын	СА
Жұмыссыз халық.....	ай сайын	СА
Жұмыспен қамту.....	ай сайын	СА
Жұмыспен қамту органдарында жұмыссыздар ретінде тіркелгендер саны.....	тоқсан сайын	ЕХӘҚМ
З		
Зейнетақы және жәрдемақы алушылар саны	тоқсан сайын	ЕХӘҚМ
Зейнетақы (жәрдемақының) орташа мөлшері.....	тоқсан сайын	ЕХӘҚМ
И		
Импорт.....	ай сайын	ҚМ КБК
К		
Кәсіптік даярлау немесе қайта даярлау, біліктілік арттыруға бағытталғандар	ай сайын	ЕХӘҚМ
Кәсіпорындардың пайдалылығы	тоқсан сайын	СА
Кредиттер	ай сайын	ҰБ

Көрсеткіш	Кезеңділік	Дереккөз
Қ		
Қоғамдық жұмыстарға қатысқандар	ай сайын	ЕХӘҚМ
Қызметкерлер санының қозғалысы	ай сайын	СА
Қылмыстылық деңгейі	ай сайын	БП ҚС АЕК
Құрылыс жұмыстарының (қызметтер) көлемі	ай сайын	СА
М		
Мал шаруашылығы өнімдерінің негізгі түрлерін өндіру	ай сайын	СА
Мал мен құстың өнімділігі	ай сайын	СА
Мемлекеттік бюджет табыстары	ай сайын	ҚМ
Мемлекеттік бюджет шығыстары	ай сайын	ҚМ
Монетарлық агрегаттар	ай сайын	ҰБ
Н		
Нақты ақшалай табыс	ай сайын	СА
Нақты жалақы индексі	ай сайын	СА
Негізгі капиталға инвестициялар	ай сайын	СА
Негізгі дәнді дақылдардың бары	ай сайын	СА
Негізгі майлы дақылдардың бары	ай сайын	СА
О		
Орман шаруашылығындағы өнім (жұмыстар, қызметтер) көлемі	жыл сайын	СА
Орташа жан басына атаулы ақшалай табыс	ай сайын	СА
Орташа айлық атаулы жалақы	ай сайын	СА
Орташа айлық жалақы	ай сайын	СА
Ө		
Өндірістің толық тоқтауы	ай сайын	ЕХӘҚМ
Өндірістің тоқтап тұруына байланысты уақытша жұмыспен қамтылмаған қызметкерлер саны	ай сайын	ЕХӘҚМ
Өнеркәсіп өнімін заттай көрінісінде өндіру	ай сайын	СА
Өнеркәсіп өнімінің (тауарлар, қызметтер) көлемі	ай сайын	СА
Өнеркәсіп өндірісінің нақты көлем индексі	ай сайын	СА
С	ай сайын	ДСМ РСЭҚ
Сырқаттанулардың тіркелген оқиғаларының саны		
Т	ай сайын	СА
Тіркелген жұмыссыздық деңгейі	ай сайын	ҰБ
Телем балансы	тоқсан сайын	ЕХӘҚМ
Толық емес жұмыс күнінің режимінде жұмыспен қамтылған қызметкерлер саны	ай сайын	ЕХӘҚМ
Толық емес жұмыс күнінің режиміне ауысу	ай сайын	ЕХӘҚМ
Толық емес жұмыс күнінің режимінде ішінара жұмыс істегендер	ай сайын	БП ҚС АЕК
Тіркелген қылмыстар саны	ай сайын	СА
Тұрғын үй құрылысының көлемі	ай сайын	СА
Тұтыну бағалары		
Х	ай сайын	ӘдМин, ДСМ
Халықтың табиғи қозғалысы	ай сайын	СА
Халық саны	ай сайын	ӘдМин, ІІМ
Халықтың көші-қоны		
Ш	ай сайын	СА
ШОК субъектілерінің өнім (тауарлар, қызметтер) шығару индексі		
Э	тоқсан сайын	СА
Экономикалық белсенді халық	тоқсан сайын	СА
Экономикалық енжар халық	ай сайын	ҚМ КБК

СПИСОК ПОКАЗАТЕЛЕЙ

Показатель	Периодичность	Источник
Б		
Безработица	ежемесячно	АС
В		
Валовая продукция сельского хозяйства	ежемесячно	АС
Валовой внутренний продукт	ежеквартально	АС
Величина прожиточного минимума	ежемесячно	АС
Г		
Грузооборот	ежемесячно	АС
Д		
Доходы государственного бюджета	ежемесячно	МФ
Депозиты	ежемесячно	НБ
Е		
Естественное движение населения	ежемесячно	МЮ, МЗ
З		
Занятость	ежемесячно	АС
И		
Импорт	ежемесячно	КТК МФ
Инвестиции в основной капитал	ежемесячно	АС
Индекс выпуска продукции (товаров, услуг) субъектами МСП	ежемесячно	АС
Индекс физического объема промышленного производства	ежемесячно	АС
Индексы цен	ежемесячно	АС
К		
Кредиты	ежемесячно	НБ
Количество племенных хозяйств	ежеквартально	МСХ
М		
Миграция населения	ежемесячно	МЮ, МВД
Монетарные агрегаты	ежемесячно	НБ
Н		
Наличие основных зерновых культур	ежемесячно	АС
Наличие основных масличных культур	ежемесячно	АС
О		
Обменный курс	ежемесячно	НБ
Объем жилищного строительства	ежемесячно	АС
Объем промышленной продукции (товаров, услуг)		
Объем продукции (работ, услуг) в лесном хозяйстве	ежегодно	АС
Объем продукции (работ, услуг) в рыболовстве, рыбоводстве	ежегодно	АС
Объем продукции (работ, услуг) в охотничьем хозяйстве	ежегодно	АС
Объем розничного товарооборота	ежемесячно	АС
Объем строительных работ (услуг)	ежемесячно	АС
Объем услуг связи	ежемесячно	АС
П		
Пассажирооборот	ежемесячно	АС
Платежный баланс	ежеквартально	НБ
Потребительские цены	ежемесячно	АС
Производительность труда	ежеквартально	АС
Производство основных видов продукции животноводства	ежемесячно	АС
Производство промышленной продукции в натуральном выражении	ежемесячно	АС
Продуктивность скота и птицы	ежемесячно	АС
Перевозка грузов	ежемесячно	АС
Перевозка пассажиров	ежемесячно	АС
Р		
Расходы государственного бюджета	ежемесячно	МФ
Реальный денежный доход	ежемесячно	АС
Рентабельность предприятий	ежеквартально	АС

Показатель	Периодичность	Источник
С		
Сбор урожая зерновых культур	сентябрь, октябрь, ноябрь	МСХ
Среднедушевой номинальный денежный доход	месяц	АС
Среднемесячная заработная плата	ежемесячно	АС
Средний размер пенсий (пособий).....	ежеквартально	МТСЗН
У		
Убранные площади под зерновыми культурами	сентябрь, октябрь, ноябрь	МСХ
Уровень преступности	ежемесячно	КПСиСУ ГП
Урожайность зерновых культур	сентябрь, октябрь, ноябрь	МСХ
Ч		
Численность населения	ежемесячно	АС
Число зарегистрированных случаев заболеваний	ежемесячно	РСЭС МЗ
Число зарегистрированных преступлений	ежемесячно	КПСиСУ ГП
Численность основных видов сельскохозяйственных животных и птицы	ежемесячно	АС
Численность получателей пенсий и пособий	ежеквартально	МТСЗН
Э		
Экспорт.....	ежемесячно	КТК МФ

Қазақстан Республикасының өлеуметтік-экономикалық дамуы

Бөлімдер мазмұнына
жауапты адамдар

Бөлім атауы	Жауапты адамның аты-жөні, лауазымы	Телефоны
Өлеуметтік-экономикалық дамудың қысқаша қорытындылары Өңірлердің өлеуметтік-экономикалық дамуы Бизнес тіркелімі	Керімханова Гүлнар Мамырбайқызы <i>Тіркелімдер және жарияланымдар департаментінің директоры</i>	8(7172) 74-90-58
Қысқа мерзімді экономикалық индикатор Жалпы ішкі өнім Еңбек өнімділігінің индекстері Іскерлік және тұтынушылық белсенділік Мемлекеттік қаржы Ақша-кредит статистикасы Кредиттер және ақша-кредит жүйесінің депозиттері Шағын және орта кәсіпкерлік мониторингі	Исмұрзина Ғалия Хасанқызы <i>Ұлттық шоттар департаментінің директоры</i>	8(7172) 74-95-26
Күнкөрістің ең төменгі деңгейінің шамасы Бағалар	Шәуенова Әсел Сауқымбекқызы <i>Баға статистикасы департаментінің директоры</i>	8(7172) 74-90-57
Негізгі капиталға салынған инвестициялар Өнеркәсіп өндірісі Ауыл шаруашылығы Құрылыс Тұрғын үй құрылысы	Епбаева Айгүл Тоқтарханқызы <i>Өндіріс және қоршаған орта статистикасы департаментінің директоры</i>	8(7172) 74-90-56
Отын-энергетикалық ресурстар (ОЭР) Сауда Көлік Байланыс	Якупова Зифа Рафиковна <i>Қызмет көрсету статистикасы департаментінің директоры</i>	8(7172) 74-90-60
Өлеуметтік-демографиялық көрсеткіштер	Айдапкелов Нұрболат Серғалиұлы <i>Өлеуметтік және демографиялық статистика департаментінің директоры</i>	8(7172) 74-90-61
Еңбек рыногы және еңбекақы төлеу Халық табыстары	Евстафьев Вячеслав Евгеньевич <i>Еңбек және тұрмыс деңгейі статистикасы департаментінің директоры</i>	8(7172) 74-90-22

Социально-экономическое развитие Республики Казахстан

Ответственные лица
за содержание разделов

Наименование раздела	Ф.И.О., должность ответственного	Телефон
Краткие итоги социально-экономического развития Социально-экономическое развитие регионов Бизнес - регистр	Керимханова Гульнара Мамырбаевна <i>Директор Департамента регистров и публикаций</i>	8(7172) 74-90-58
Краткосрочный экономический индикатор Валовой внутренний продукт Индексы производительности труда Деловая и потребительская активность Государственные финансы Денежно-кредитная статистика Кредиты и депозиты денежно-кредитной системы Мониторинг малого и среднего предпринимательства	Исмурина Галия Хасановна <i>Директор Департамента национальных счетов</i>	8(7172) 74-95-26
Величина прожиточного минимума Цены	Шауенова Асель Саукымбеккызы <i>Директор Департамента статистики цен</i>	8(7172) 74-90-57
Инвестиции в основной капитал Промышленное производство Сельское хозяйство Строительство Жилищное строительство	Епбаева Айгуль Токтархановна <i>Директор Департамента статистики производства и окружающей среды</i>	8(7172) 74-90-56
Топливо-энергетические ресурсы (ТЭР) Торговля Транспорт Связь	Якупова Зифа Рафиковна <i>Директор Департамента статистики услуг</i>	8(7172) 74-90-60
Социально-демографические показатели	Айдапкелов Нурболат Сергалиевич <i>Директор Департамента социальной и демографической статистики</i>	8(7172) 74-90-61
Рынок труда и оплата труда Доходы населения	Евстафьев Вячеслав Евгеньевич <i>Директор Департамента статистики труда и уровня жизни</i>	8(7172) 74-90-22