

ҚАЗАҚСТАН РЕСПУБЛИКАСЫ СТАТИСТИКА АГЕНТТІГІ

«Қазақстан Республикасының Азаматтық кодексіне (ерекше бөлігі)» сәйкес бұл материал көбейтуге (көшіруге) жатпайды, статистикалық ақпараттарды өз жарияланымдарында (басылымдарында) пайдаланған жағдайда Қазақстан Республикасы Статистика агенттігіне сілтеме жасау міндетті.

В соответствии с «Гражданским кодексом Республики Казахстан (особенная часть)» данный материал не подлежит размножению (копированию), при использовании статистической информации в своих публикациях (изданиях) обязательна ссылка на Агентство Республики Казахстан по статистике.

ҚАЗАҚСТАН РЕСПУБЛИКАСЫНЫҢ ӘЛЕУМЕТТІК-ЭКОНОМИКАЛЫҚ ДАМУЫ

СОЦИАЛЬНО-ЭКОНОМИЧЕСКОЕ РАЗВИТИЕ РЕСПУБЛИКИ КАЗАХСТАН

2014 жылғы қаңтар-ақпан
январь-февраль 2014 года

Астана 2014

**ҚАЗАҚСТАН РЕСПУБЛИКАСЫНЫҢ
ӘЛЕУМЕТТІК-ЭКОНОМИКАЛЫҚ ДАМУЫ****Ай сайынғы ақпараттық-талдамалы
журнал**

1991 жылдан бастап шығады

Құрылтайшы: Қазақстан Республикасы
Статистика агенттігі**Бас редактор – Ә. Смайылов**

«Қазақстан Республикасының әлеуметтік-экономикалық дамуы» баяндамасы ай сайынғы негізде үш томда құрастырылады: талдамалы баяндама, біраз жылдар деректерімен электрондық тасымалдаушыда (CD-диск) кестелік материал, шағын жинақ.

Баяндама есепті айда Қазақстан Республикасы әлеуметтік-экономикалық дамуының барлық негізгі көрсеткіштерін қамтиды.

Ай сайынғы негізде мемлекеттік және орыс тілдерінде жарияланады. Мемлекеттік басқару қызметкерлері, ғылыми орталар және мүдделі тұлғаларға арналған. Баяндаманың толық мәтінін Қазақстан Республикасы Статистика агенттігінің www.stat.gov.kz Интернет-ресурсынан алуға болады.

Мекенжайы: Қазақстан Республикасы, 010000 Астана қаласы, Сол жағалау, Министрліктер Үйі, Орынбор көшесі 8, 2 үй
Қазақстан Республикасы Статистика агенттігі
Телефон: 8 (7172) 74-92-95
Факс: 8 (7172) 74-95-46
Электрондық мекен-жай: statistika@stat.kz
Интернет-ресурс: <http://www.stat.gov.kz>

Шартты белгілер:

-- құбылыс жоқ
0,0 – болмашы шама
... – деректер жоқ

Жекелеген жағдайларда қорытынды мен қосылғыштар сомасы арасындағы шамалы айырмашылықтар деректерді дөңгелектеумен түсіндіріледі.

Таралымы: 300 дана
Көлемі = 17,03 ЕБТ

Журнал Қазақстан Республикасының Мәдениет, ақпарат және қоғамдық келісім министрлігінде 2002 жылғы 14 тамызда тіркелген №3156-Ж

**СОЦИАЛЬНО-ЭКОНОМИЧЕСКОЕ РАЗВИТИЕ
РЕСПУБЛИКИ КАЗАХСТАН****Ежемесячный информационно-аналитический
журнал**

Издается с 1991 года

Учредитель: Агентство Республики Казахстан по статистике**Главный редактор – А. Смаилов**

Доклад **«Социально-экономическое развитие Республики Казахстан»** формируется на ежемесячной основе в трех томах: аналитический доклад, табличный материал с данными за ряд лет на электронном носителе (CD-диск), карманный сборник.

Доклад включает все основные показатели социально-экономического развития Республики Казахстан за отчетный месяц.

Публикуется на государственном и русском языках на ежемесячной основе. Предназначен для работников государственного управления, научных кругов и заинтересованных лиц. Полный текст доклада доступен на Интернет-ресурсе Агентства Республики Казахстан по статистике www.stat.gov.kz.

Адрес: Республика Казахстан, 010000 г. Астана, Левый берег, Дом Министерств, улица Орынбор 8, д. 2
Агентство Республики Казахстан по статистике
Телефон: 8 (7172) 74-92-95
Факс: 8 (7172) 74-95-46
Электронный адрес: statistika@stat.kz
Интернет-ресурс: <http://www.stat.gov.kz>

Условные обозначения:

-- явление отсутствует
0,0 – незначительная величина
... – данные отсутствуют

В отдельных случаях незначительные расхождения между итогом и суммой слагаемых объясняются округлением данных.

Тираж: 300 экз.
Объем = 17,03 УПЛ

Журнал зарегистрирован в Министерстве культуры, информации и общественного согласия Республики Казахстан 14 августа 2002г. №3156-Ж

МАЗМҰНЫ

1. НЕГІЗГІ КӨРСЕТКІШТЕР	5
1.1 Әлеуметтік-экономикалық дамудың қысқаша қорытындылары	5
2. ӘЛЕУМЕТТІК-ДЕМОГРАФИЯЛЫҚ КӨРСЕТКІШТЕР	8
2.1 Халық саны	8
2.2 Халықтың көші-қоны	9
2.3 Халықтың ауру-сырқаулығы	10
2.4 Халықты зейнетақымен қамтамасыз ету және әлеуметтік қорғау	11
2.5 Қылмыстылық	12
3. ТҰРМЫС ДЕҢГЕЙІ	13
3.1 Халықтың табыстары	13
3.2 Күнкөрістің ең төменгі деңгейінің шамасы	14
4. ЕҢБЕК НАРЫҒЫ ЖӘНЕ ЕҢБЕКАҚЫ ТӨЛЕУ	15
4.1 Кәсіпорындарда (ұйымдарда) жалданып жұмыспен қамтылу*	15
4.2 Жұмыссыздық және жұмыспен қамту	16
4.3 Еңбекақы төлеу	17
5. БАҒАЛАР	18
5.1 Тұтыну бағасының индексі	18
5.2 Өндіруші кәсіпорындар бағасының индексі	19
5.3 Ауыл, орман және балық шаруашылығындағы баға индексі	20
5.4 Құрылыстағы баға индексі	21
5.5 Тұрғын үй нарығындағы баға	23
5.6 Көтерме саудада сату бағасының индексі	24
5.7 Заңды тұлғаларға көрсетілген жүк көлігі және почталық, курьерлік және байланыс қызметтеріне тарифтердің индексі	25
5.8 Сыртқы сауда бағасының индексі	26
6. ҰЛТТЫҚ ЭКОНОМИКА	27
6.1 Қысқа мерзімді экономикалық индикатор	27
6.2 Жалпы ішкі өнім	28
6.3 Төлем балансы	31
6.4 Еңбек өнімділігінің индекстері	32
6.5 Негізгі капиталға салынған инвестициялар	33
6.6 Отын-энергетикалық ресурстар (ОЭР)	34
6.7 Бизнес тіркелімі	35
7. САУДА	36
7.1 Ішкі сауда	36
7.2 Ресурстар балансы және жекелеген тауарларды пайдалану	37
7.3 Сыртқы сауда айналымы	38
8. ЭКОНОМИКАНЫҢ НАҚТЫ СЕКТОРЫ	39
8.1 Өнеркәсіп өндірісі	39
8.2 Ауыл шаруашылығы	41
8.3 Құрылыс	42
8.4 Тұрғын үй құрылысы	43
8.5 Көлік	44
8.6 Почталық және курьерлік қызмет. Байланыс	46
8.7 Шағын және орта кәсіпкерлік мониторингі	47
8.8 Іскерлік және тұтынушылық белсенділік	48
9. ҚАРЖЫ ЖҮЙЕСІ	49
9.1 Мемлекеттік қаржы	49
9.2 Ақша-кредит статистикасы	50
9.3 Ақша-кредит жүйесінің кредиттері мен депозиттері	51
10. ӨНІРЛЕРДІҢ ӘЛЕУМЕТТІК-ЭКОНОМИКАЛЫҚ ДАМУЫ	53

СОДЕРЖАНИЕ

1. ОСНОВНЫЕ ПОКАЗАТЕЛИ	69
1.1 Краткие итоги социально-экономического развития	69
2. СОЦИАЛЬНО-ДЕМОГРАФИЧЕСКИЕ ПОКАЗАТЕЛИ	72
2.1 Численность населения	72
2.2 Миграция населения	73
2.3 Заболеваемость населения	74
2.4 Пенсионное обеспечение и социальная защита населения	75
2.5 Преступность	76
3. УРОВЕНЬ ЖИЗНИ	77
3.1 Доходы населения	77
3.2 Величина прожиточного минимума	78
4. РЫНОК ТРУДА И ОПЛАТА ТРУДА	79
4.1 Занятость по найму на предприятиях (организациях)*	79
4.2 Безработица и обеспечение занятости	80
4.3 Оплата труда	81
5. ЦЕНЫ	82
5.1 Индекс потребительских цен	82
5.2 Индекс цен предприятий-производителей	83
5.3 Индексы цен в сельском, лесном и рыбном хозяйстве	84
5.4 Индекс цен в строительстве	85
5.5 Цены на рынке жилья	87
5.6 Индекс цен оптовых продаж	88
5.7 Индексы тарифов на услуги транспорта, почтовые, курьерские и связи для юридических лиц	89
5.8 Индексы цен внешней торговли	90
6. НАЦИОНАЛЬНАЯ ЭКОНОМИКА	91
6.1 Краткосрочный экономический индикатор	91
6.2 Валовой внутренний продукт	92
6.3 Платежный баланс	95
6.4 Индексы производительности труда	96
6.5 Инвестиции в основной капитал	97
6.6 Топливо-энергетические ресурсы (ТЭР)	98
6.7 Бизнес регистр	99
7. ТОРГОВЛЯ	100
7.1 Внутренняя торговля	100
7.2 Баланс ресурсов и использования отдельных товаров	101
7.3 Внешнеторговый оборот	102
8. РЕАЛЬНЫЙ СЕКТОР ЭКОНОМИКИ	103
8.1 Промышленное производство	103
8.2 Сельское хозяйство	105
8.3 Строительство	106
8.4 Жилищное строительство	107
8.5 Транспорт	108
8.6 Почтовая и курьерская деятельность. Связь	110
8.7 Мониторинг малого и среднего предпринимательства	111
8.8 Деловая и потребительская активность	112
9. ФИНАНСОВАЯ СИСТЕМА	113
9.1 Государственные финансы	113
9.2 Денежно-кредитная статистика	114
9.3 Кредиты и депозиты денежно-кредитной системы	115
10. СОЦИАЛЬНО-ЭКОНОМИЧЕСКОЕ РАЗВИТИЕ РЕГИОНОВ	117

1. НЕГІЗГІ КӨРСЕТКІШТЕР

1.1 ӘЛЕУМЕТТІК-ЭКОНОМИКАЛЫҚ ДАМУДЫҢ ҚЫСҚАША ҚОРЫТЫНДЫЛАРЫ

ҚЫСҚА МЕРЗІМДІ ЭКОНОМИКАЛЫҚ ИНДИКАТОР

Қысқа мерзімді экономикалық индикатор 2014 жылғы қаңтар-ақпанда 2013 жылғы қаңтар-ақпанға қарағанда 102,8% құрды. Қысқа мерзімді экономикалық индикаторды есептеу жеделділікті қамтамасыз ету мақсатында жүзеге асырылады және ЖІӨ-нің 67-68-н құрайтын ауыл шаруашылығы, өнеркәсіп, құрылыс, сауда, көлік және байланыс сияқты негізгі салалар бойынша шығарылым индекстерінің өзгеруіне негізделеді.

ТҰРМЫС ДЕҢГЕЙІ

2014 жылғы қаңтарда халықтың орташа жан басына шаққандағы атаулы ақшалай табыстары бағалау бойынша 55435 теңгені құрады, бұл 2013 жылғы қаңтарға қарағанда 6,5% жоғары, ал нақты ақшалай табыс көрсетілген кезеңде 1,9% жоғарылады.

ЕҢБЕК РЫНОГЫ ЖӘНЕ ЕҢБЕКАҚЫ ТӨЛЕУ

2014 жылғы ақпанда жұмыссыздар саны бағалау бойынша 474,6 мың адамды құрады. Жұмыссыздық деңгейі экономикалық белсенді халық санына 5,2% құрады. Жұмыспен қамту органдарында жұмыссыздар ретінде тіркелгендер саны 2014 жылғы ақпаның соңына 49 мың адамды құрады немесе экономикалық белсенді халық санына 0,5%. Жасырын жұмыссыздық деңгейі бағалау бойынша экономикалық белсенді халық санының 0,5%-ын құрады.

2014 жылғы қаңтарда қызметкерлерге есептелген орташа айлық атаулы жалақы 104654 теңгені құрады, 2013 жылғы қаңтарға қарағанда 5,5% өсті. Нақты жалақы индексі 2013 жылғы қаңтарға 101% құрады.

БАҒА

Тұтыну бағаларының индексі 2014 жылғы ақпанда 2013 жылғы желтоқсанмен салыстырғанда 102,3% құрады. Азық-түлік тауарларына бағалар – 2%, азық-түлік емес тауарларға – 2,2%, ақылы қызметтерге – 2,8%-ға өсті. Өнеркәсіп өнімдеріне өндіруші кәсіпорындар бағасы 2014 жылғы ақпанда 2013 жылғы желтоқсанмен салыстырғанда 3%-ға жоғарылады.

ҰЛТТЫҚ ЭКОНОМИКА

2013 жылғы қаңтар-желтоқсандағы алдын ала деректер бойынша Жалпы ішкі өнім көлемі ағымдағы бағаларда 33521,2 млрд. теңгені құрды. 2012 жылғы тиісті кезеңімен салыстырғанда нақты ЖІӨ-нің өсуі 6% құрды. ЖІӨ құрылымында тауар өндіру үлесі ЖІӨ-нен 40% құрады, қызмет көрсету – 52,6%.

2014 жылғы қаңтар-ақпандағы негізгі капиталға салынған инвестициялар көлемі 523,8 млрд. теңгені құрды, бұл 2013 жылғы қаңтар-ақпанға қарағанда 1,1% артық.

2014 жылғы 1 наурыздағы жағдай бойынша тіркелген заңды тұлғалардың саны 342262 бірлікті құрап, өткен жылғы сәйкес кезеңмен салыстырғанда 6,4% артты, оның ішінде 50 адамнан кем қызметкерлері бар – 325324 бірлік. Жұмыс істеп тұрған заңды тұлғалардың саны 184267-ні құрады, оның ішінде 168233 бірлік – шағын кәсіпорындар (50 адамнан кем).

САУДА

2014 жылғы қаңтар-ақпанда бөлшек сауда көлемі (қоғамдық тамақтандыру айналымынсыз) 779,8 млрд. теңгені құрап, 2013 жылғы қаңтар-ақпанмен салыстырғанда 10,4% өсті.

2014 жылғы қаңтар-ақпанда көтерме сауда көлемі 1846 млрд. теңгені құрап, 2013 жылғы қаңтар-ақпанмен салыстырғанда 11,1% артты.

2014 жылғы қаңтар-ақпанда тамақ өнімдері мен сусындарды ұсыну бойынша қызметтер көлемі 32,5 млрд. теңгені құрады және 2013 жылғы қаңтар-ақпанмен салыстырғанда 0,3% өсті.

2014 жылғы қаңтарда сыртқы сауда айналымы 10575 млн. АҚШ долларын құрап, 2013 жылғы қаңтармен салыстырғанда 13,5% өсті, оның ішінде экспорт – 7887,7 млн. АҚШ долларын (24,1% өсті), импорт – 2687,3 млн. АҚШ долларын құрады (9,2% аз).

ЭКОНОМИКАНЫҢ НАҚТЫ СЕКТОРЫ

2014 жылғы қаңтар-ақпанда өнеркәсіп өндірісінің көлемі қолданыстағы бағаларда 2875,6 млрд. теңгені құрды, бұл 2013 жылғы қаңтар-ақпанға қарағанда 0,1% артық. Кен өндіру өнеркәсібінде және карьерлерді қазуда өндіріс көлемі 0,7% төмендеді. Өңдеу өнеркәсібінде 1,3%, электрмен жабдықтау, газ, бу беру және ауа баптауда 1,2% артты. Сумен жабдықтауда, кәріз жүйесі, қалдықтарды жинау және бөлуді бақылауда өндіріс 0,4% төмендеді.

2014 жылғы қаңтар-ақпанда ауыл шаруашылығы жалпы өнімінің көлемі 139,7 млрд. теңгені құрып, 2013 жылғы қаңтар-ақпанға қарағанда 1,9% артық.

2014 жылғы қаңтар-ақпанда жүк айналымының көлемі 68 млрд. ткм (коммерциялық жүк тасымалдаумен айналысатын жеке кәсіпкерлердің жүк айналымы көлемінің бағалауы есебімен) құрып, 2013 жылғы қаңтар-ақпанмен салыстырғанда 4% кеміді. Жолаушылар айналымының көлемі 38,9 млрд. жкм құрап, 7% артты.

ҚАРЖЫ ЖҮЙЕСІ

Қазақстан Республикасы Қаржы министрлігінің деректері бойынша 2014 жылғы 1 ақпандағы жағдайына мемлекеттік бюджет табыстары 425,9 млрд. теңгені құрады немесе атқарылатын бюджетке қатысты 6,2%. Шығындар бойынша бюджеттің атқарылуы 392,5 млрд. теңгені құрады немесе атқарылатын бюджетке 5,2%. 2013 жылғы тиісті кезеңмен салыстырғанда табыстар 5,9%-ға, ал шығындар 27,8%-ға өсті. Бюджет профициті (таза бюджеттік кредит беруді және қаржылық активтермен операциялар бойынша сальдоны есепке алғанда) 17,3 млрд. теңге деңгейінде қалыптасты.

Екінші деңгейдегі банктердің экономика саласына кредиттік салымдары 2014 жылғы қаңтардың соңына 11315 млрд. теңгені құрап, өткен жылғы тиісті кезеңмен салыстырғанда 14,3% ұлғайды. Кредиттердің жалпы көлемінде ұзақ мерзімді кредиттердің үлес салмағы 81,1%, шетелдік валютадағы кредиттер 30,1% құрады. Депозиттік ұйымдардағы депозиттер көлемі 10484,5 млрд. теңгені құрады, бұл өткен жылғы тиісті айға қарағанда 15,5% артық, жеке тұлғалардың депозиттері 15,5% артып, 3929 млрд. теңгені құрады.

2013 жылғы III тоқсанда кәсіпорындар мен ұйымдардың қаржы нәтижесі табыс ретінде 1334 млрд. теңге сомасында қалыптасты, бұл 2012 жылғы сәйкес кезеңдегі деңгейден 19,5% төмен. Пайдалылық деңгейі 20,3% құрады. Есеп берген кәсіпорындардың жалпы санынан залалды кәсіпорындар үлесі 36,3%.

Негізгі әлеуметтік-экономикалық көрсеткіштер мониторингі

2014 жылғы қаңтар

	2014 жылғы қаңтар	2014 жылғы қаңтар 2013 жылғы қаңтарға пайызбен	2014 жылғы қаңтар 2013 жылғы желтоқсанға пайызбен
Әлеуметтік-демографиялық көрсеткіштер			
Кезең соңына халық саны, мың адам	17 187,0	101,5	101,1
Туғандар саны, адам	33 718	93,1	111,4
Өлгендер саны, адам	12 241	87,1	111,8
Иммигранттар, адам	1 687	109,2	86,4
Эмигранттар, адам	1 416	96,0	79,2
Тыныс алу мүшелері туберкулезі мен ауыру тіркелген оқиғалар саны, адам	794	89,7	1,1 есе
ВИЧ-инфекциясын тасымалдаушылар саны, адам	212	100,9	2 есе
Тіркелген қылмыстар саны, оқиға	25 991	112,7	88,6
Қылмыстылық деңгейі (10 000 адамға қылмыстар саны)	180	111,1	-
Тұрмыс деңгейі			
Орташа жан басына атаулы ақшалай табыс (бағалау), теңге	55 435	106,5	85,6
Нақты ақшалай табыс (бағалау), %	-	101,9	85,1
Ең төменгі күнкөріс деңгейінің шамасы, теңге	17 479	102,9	101,7
Еңбек рыногы және еңбекақы төлеу			
Жұмыссыздар саны, мың адам (бағалау)	472,9	99,6	101,4
Тіркелген жұмыссыздар саны, мың адам	42,5	88,8	141,8
Жұмыссыздық деңгейі, % (бағалау)	5,2	-	-
Тіркелген жұмыссыздар үлесі, %	0,5	-	-
Жасырын жұмыссыздық деңгейі, % (бағалау)	0,4	-	-
Бір қызметкердің орташа айлық атаулы жалақысы, теңге	104 654	105,5	76,4
Нақты жалақы индексі, %	-	101,0	75,9
Баға			
Тұтыну бағаларының индексі, %	-	104,5	100,6
Өнеркәсіп өнімдеріне өндіруші кәсіпорындар бағасының индексі, %	-	101,1	101,4
Ауылшаруашылық өнімін өткізу бағасының индексі, %	-	91,5	99,8
Құрылыстағы баға индексі, %	-	102,7	100
Көтерме саудада сату бағасының индексі, %	-	103,0	100,3
Көліктің барлық түрлерімен жүк тасымалдау тарифтерінің индексі, %	-	109,5	108,8
Заңды тұлғаларға көрсетілген почталық және курьерлік қызметтер тарифтерінің индексі, %	-	102,2	101,9
Заңды тұлғаларға көрсетілген байланыс қызметтері тарифтерінің индексі, %	-	92,9	98,5
Өнімдердің экспорттық жеткізілімдері бағасының индексі, %	-	94,5	100,5
Өнімдердің импорттық түсімдері бағасының индексі, %	-	108,9	101,6
Ұлттық экономика			
Қысқа мерзімді экономикалық индикатор, млрд. теңге (ауыл шаруашылығы, өнеркәсіп, құрылыс, сауда, көлік, байланыс – алты саланың нақты өсу қарқыны бойынша есептеледі)	2 545,2	103,3	68,7
Жалпы ішкі өнім, млрд. теңге (жедел ақпарат, 2013 жылғы қаңтар-желтоқсан)	33 521,2	106,0	-
Негізгі капиталға инвестициялар, млрд. теңге	232,5	104,0	26,7
Сауда			
Өткізудің барлық арналары бойынша бөлшек сауда, млрд. теңге (қоғамдық тамақтандыру қызметтері есебінсіз)	397,0	110,4	65,3
Сыртқы сауда айналымы, млн. АҚШ доллары	10 575,0	113,5	96,9
Тауарлар экспорты, млн. АҚШ доллары	7 887,7	124,1	127,5
Тауарлар импорты, млн. АҚШ доллары	2 687,3	90,8	56,9
Экономиканың нақты секторы			
Өнеркәсіп өнімінің (тауарлар, қызметтер) көлемі, млрд. теңге	1 410,0	100,8	83,6
Ауыл шаруашылығы жалпы өнімінің көлемі, млрд. теңге	70,7	101,1	48,8
Құрылыс жұмыстарының көлемі, млрд. теңге	59,6	102,1	18,8
Көліктің барлық түрлерімен жүк тасымалдау, млн. тонна	250,7	103,3	72,0
Көліктің барлық түрлерімен жүк айналымы, млрд. ткм	33,3	95,9	71,0
Почта және курьерлік қызметтерінің көлемі, млрд. теңге	1,6	102,8	81,0
Байланыс қызметтерінің көлемі, млрд. теңге	54,3	112,7	96,4
Қаржы жүйесі			
Ақша массасы М3, млрд. теңге	11 882,2	113,2	102,4
Айналыстағы қолма-қол ақша, млрд. теңге	1 397,7	98,3	92,4
Депозиттік ұйымдардағы депозиттер, млрд. теңге (бейрезиденттер шоттарын есепке алмағанда)	10 484,5	115,5	103,9
жеке тұлғалардың депозиттері, млрд. теңге (бейрезиденттер шоттарын есепке алмағанда)	3 929,0	115,5	100,6
Экономика және халықтың ЕДБ кредиттері, млрд. теңге	11 315,0	114,3	100,2
ЕДБ ұзақ мерзімді кредиттік салымдары, млрд. теңге	9181,3	114,4	100,2
Кәсіпорындар мен ұйымдардың пайдалылығы, % (2013 жылғы III тоқсан)	20,3	-	-
Кәсіпорындар мен ұйымдардың дебиторлық берешегі, млрд. теңге (2013 жылғы 1 қазанға)	6 822,0	74,5	-
Кәсіпорындар мен ұйымдардың міндеттемелер бойынша берешегі, млрд. теңге (2013 жылғы 1 қазанға)	29 556,8	110,8	-

2014 жылғы ақпан

	2014 жылғы қаңтар-ақпан	2014 жылғы ақпан	2014 жылғы қаңтар-ақпан 2013 жылғы қаңтар-ақпанға пайызбен	2014 жылғы ақпан 2013 жылғы ақпанға пайызбен	2014 жылғы ақпан 2014 жылғы қаңтарға пайызбен
Әлеуметтік-демографиялық көрсеткіштер					
Кезең соңына халық саны, мың адам
Туғандар саны, адам
Өлгендер саны, адам
Иммигранттар, адам
Эмигранттар, адам
Тыныс алу мүшелері туберкулезі мен ауыру тіркелген оқиғалар саны, адам
ВИЧ-инфекциясын тасымалдаушылар саны, адам
Тіркелген қылмыстар саны, оқиға
Қылмыстылық деңгейі (10 000 адамға қылмыстар саны)
Тұрмыс деңгейі					
Орташа жан басына атаулы ақшалай табыс (бағалау), теңге
Нақты ақшалай табыс (бағалау), %
Ең төменгі күнкөріс деңгейінің шамасы, теңге	-	17 668	-	103,3	101,1
Еңбек рыногы және еңбекақы төлеу					
Жұмыссыздар саны, мың адам (бағалау)	-	474,6	-	100,0	100,4
Тіркелген жұмыссыздар саны, мың адам	-	49,0	-	89,0	115,3
Жұмыссыздық деңгейі, % (бағалау)	-	5,2	-	-	-
Тіркелген жұмыссыздар үлесі, %	-	0,5	-	-	-
Жасырын жұмыссыздық деңгейі, % (бағалау)	-	0,5	-	-	-
Бір қызметкердің орташа айлық атаулы жалақысы, теңге
Нақты жалақы индексі, %	-	-
Баға					
Тұтыну бағаларының индексі, %	-	-	104,9	105,4	101,7
Өнеркәсіп өнімдеріне өндіруші кәсіпорындар бағасының индексі, %	-	-	101,0	100,9	101,5
Ауыл шаруашылық өнімін өткізу бағасының индексі, %	-	-	90,8	90,1	99,7
Құрылыстағы баға индексі, %	-	-	102,9	103,1	100,5
Көтерме саудада сату бағасының индексі, %	-	-	103,8	104,5	101,7
Көліктің барлық түрлерімен жүк тасымалдау тарифтерінің индексі, %	-	-	110,1	110,7	101,2
Заңды тұлғаларға көрсетілген почталық және курьерлік қызметтер тарифтерінің индексі, %	-	-	110,3	118,5	114,8
Заңды тұлғаларға көрсетілген байланыс қызметтері тарифтерінің индексі, %	-	-	92,9	92,9	100,0
Өнімдердің экспорттық жеткізілімдері бағасының индексі, %	-	-
Өнімдердің импорттық түсімдері бағасының индексі, %	-	-
Ұлттық экономика					
Қысқа мерзімді экономикалық индикатор, млрд. теңге (ауыл шаруашылығы, өнеркәсіп, құрылыс, сауда, көлік, байланыс – алты саланың нақты өсу қарқыны бойынша есептеледі)	5 159,7	2 614,5	102,8	102,3	99,4
Жалпы ішкі өнім, млрд. теңге	...	-	...	-	-
Негізгі капиталға инвестициялар, млрд. теңге	523,8	291,3	101,1	98,8	124,7
Сауда					
Өткізудің барлық арналары бойынша бөлшек сауда, млрд. теңге (қоғамдық тамақтандыру қызметтері есебінсіз)	779,8	382,8	110,4	110,3	94,3
Сыртқы сауда айналымы, млн. АҚШ доллары
Тауарлар экспорты, млн. АҚШ доллары
Тауарлар импорты, млн. АҚШ доллары
Экономиканың нақты секторы					
Өнеркәсіп өнімінің (тауарлар, қызметтер) көлемі, млрд. теңге	2 875,6	1 465,6	100,1	99,4	99,3
Ауыл шаруашылығы жалпы өнімінің көлемі, млрд. теңге	139,7	69,0	101,9	102,7	98,0
Құрылыс жұмыстарының көлемі, млрд. теңге	138,3	78,6	104,3	105,9	131,2
Көліктің барлық түрлерімен жүк тасымалдау, млн. тонна	500,6	249,9	103,4	103,5	99,7
Көліктің барлық түрлерімен жүк айналымы, млрд. ткм	68,0	34,6	96,0	96,2	103,8
Почта және курьерлік қызметтерінің көлемі, млрд. теңге	3,2	1,7	99,0	95,5	94,4
Байланыс қызметтерінің көлемі, млрд. теңге	105,5	51,2	111,9	111,1	93,4
Қаржы жүйесі					
Ақша массасы М3, млрд. теңге
Айналыстағы қолма-қол ақша, млрд. теңге
Депозиттік ұйымдардағы депозиттер, млрд. теңге (бейрезиденттер шоттарын есепке алмағанда)
жеке тұлғалардың депозиттері, млрд. теңге (бейрезиденттер шоттарын есепке алмағанда)
Экономика және халықтың ЕДБ кредиттері, млрд. теңге
ЕДБ ұзақ мерзімді кредиттік салымдары, млрд. теңге
Кәсіпорындар мен ұйымдардың пайдалылығы, %
Кәсіпорындар мен ұйымдардың дебиторлық берешегі, млрд. теңге
Кәсіпорындар мен ұйымдардың міндеттемелер бойынша берешегі, млрд. теңге

ЕСКЕРТУ

Кешіктіріліп құрастырылған көрсеткіштер алдыңғы кестеде берілген.

Деректер жаңа экономикалық қызмет түрлерінің сыныптамалар ЭҚЖЖ бойынша көрсетілген.

2. ӘЛЕУМЕТТІК-ДЕМОГРАФИЯЛЫҚ КӨРСЕТКІШТЕР

2.1 ХАЛЫҚ САНЫ

	мың адам		
	Барлық халық	Қала халқы	Ауыл халқы
2013 жылғы			
1 ақпанға	16 934,1	9 278,7	7 655,4
2014 жылғы			
1 ақпанға	17 187,0	9 464,3	7 722,7

2014 жылғы 1 ақпанға еліміздегі халық саны 17187 мың адамды құрады, оның ішінде қалалықтар – 9464,3 мың (55%), ауылдықтар – 7722,7 мың адамды (45%) құрады. 2013 жылғы 1 ақпанмен салыстырғанда халық саны 252,9 мың адамға немесе 1,5% артты.

Халық санының өсу қарқыны

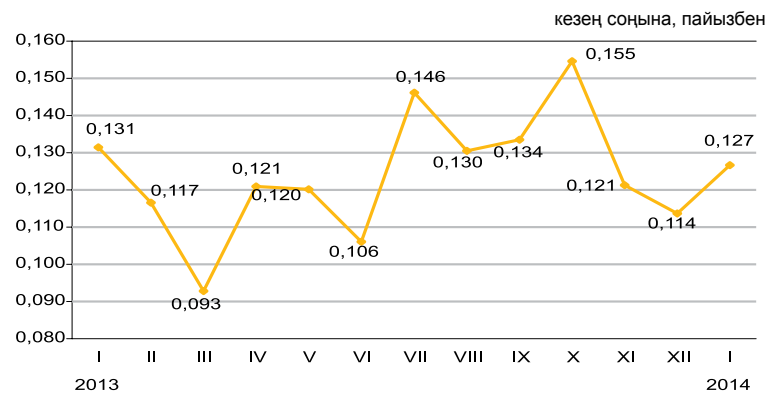

Халықтың табиғи қозғалысы

	2013 жылғы қаңтар	2014 жылғы қаңтар	1000 адамға жағдайы бойынша	
			2013 жылғы 1 ақпанға	2014 жылғы 1 ақпанға
Туғандар	36 225	33 718	25,03	22,96
Өлгендер	14 061	12 241	9,72	8,33
Табиғи өсім	22 164	21 477	15,31	14,63
Некелер	10 963	9 805	7,57	6,68
Ажырасулар	4 236	4 069	2,93	2,77
Ажырасулар	6 297	6 571	2,5	2,6

Халықтың табиғи өсімінің өсу қарқыны

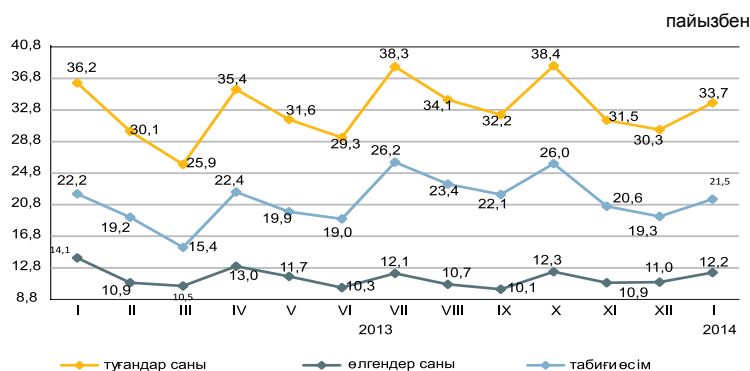

2014 жылғы қаңтарда республикада 1 жасқа дейінгі 401 (2013 жылғы қаңтарда - 481) нәресте өлімі тіркелді. 2013 жылғы қаңтармен салыстырғанда 1 жасқа дейінгі шетінеген нәресте саны 16,6% азайды.

2014 жылғы қаңтардағы 1000 туғандарға шаққандағы нәресте өлім-жітімінің коэффициенті 11,89 жағдайды құрады.

Нәресте өлімінің негізгі себебі перинаталдық кезеңде пайда болатын жағдайлар болып табылады, одан 2014 жылғы қаңтарда 201 (246) немесе нәрестелер арасындағы өлім жағдайының жалпы санынан 50,1% (51,1%) нәресте өлген. Туа біткен ауытқулардан өлген нәрестелер саны 85 (90) немесе 21,2% (18,7%), тыныс органдары ауруларынан - 37 (43), немесе 9,2% (8,9%) және жазатайым жағдайдан, уланудан және жарақаттан - 15 (30), немесе 3,7% (6,2%) адамды құрады.

Нәресте өлімі коэффициенттерінің серпіні

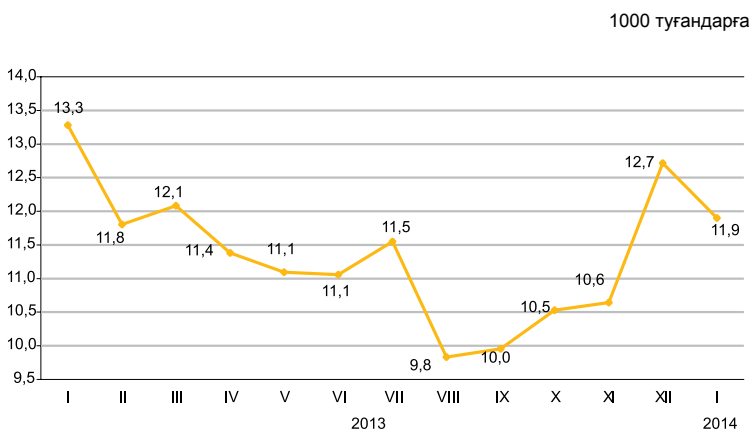

2.2 ХАЛЫҚТЫҢ КӨШІ-ҚОНЫ

Халықтың көші-қоны

	адам	
	2013 жылғы қаңтар	2014 жылғы қаңтар
Келгені		
Барлығы	24 532	29 679
сыртқы көші-қон	1 545	1 687
соның ішінде:		
ТМД елдері	1 293	1 464
басқа елдер	252	223
ішкі көші-қон	22 987	27 992
Кеткені		
Барлығы	24 462	29 408
сыртқы көші-қон	1 475	1 416
соның ішінде:		
ТМД елдері	1 391	1 181
басқа елдер	84	235
ішкі көші-қон	22 987	27 992
Көші-қон айырмасы		
Барлығы	70	271
сыртқы көші-қон	70	271
соның ішінде:		
ТМД елдері	-98	283
басқа елдер	168	-12
ішкі көші-қон	-	-

Сыртқы көші-қонның өзгеруі

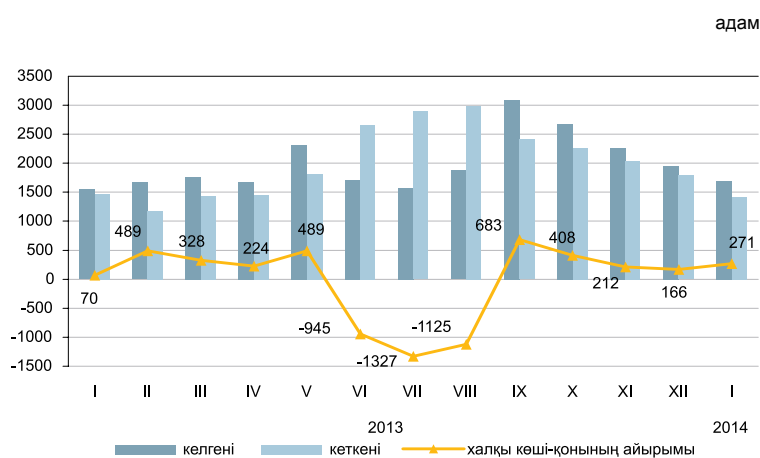

2014 жылғы қаңтарда Қазақстанға келгендер саны 2013 жылғы қаңтармен салыстырғанда 9,2% артып, ал Қазақстаннан кеткендер саны 4% азайды.

Еліміздегі негізгі көші-қон алмасуы ТМД мемлекеттерімен болуда. ТМД елдерінен келгендердің және сол елдерге кеткендердің үлесі, тиісінше, 86,8% және 83,4% құрады.

Ел ішінде қоныс аударатын көшіп-қонушылар саны 21,8% көбейді. Өңіраралық қоныс аудару бойынша халық көші-қонының оң айырмасы еліміздің 6 өңірінде байқалды, оның ішінде шамасы бойынша ең көбі Астана (2110 адам), Алматы қалаларында (770 адам) және Ақтөбе (105 адам) облысында.

Жеке этностық топтар бойынша сыртқы көші-қонының құрылымы

жалпы санына пайызбен

	Келгендер		Кеткендер	
	2013 жылғы қаңтар	2014 жылғы қаңтар	2013 жылғы қаңтар	2014 жылғы қаңтар
Барлығы	100	100	100	100
Қазақтар	64,2	67,9	4,7	5,4
Орыстар	13,3	12,5	71,2	67,2
Өзбектер	2,7	2,7	0,1	0,4
Украиндар	1,5	1,0	6,8	5,9
Татарлар	1,7	0,8	2,0	2,6
Немістер	0,9	0,8	7,4	11,1
Басқалар	15,7	14,3	7,8	7,4

2014 жылғы қаңтардағы халықтың өңіраралық көші-қоны

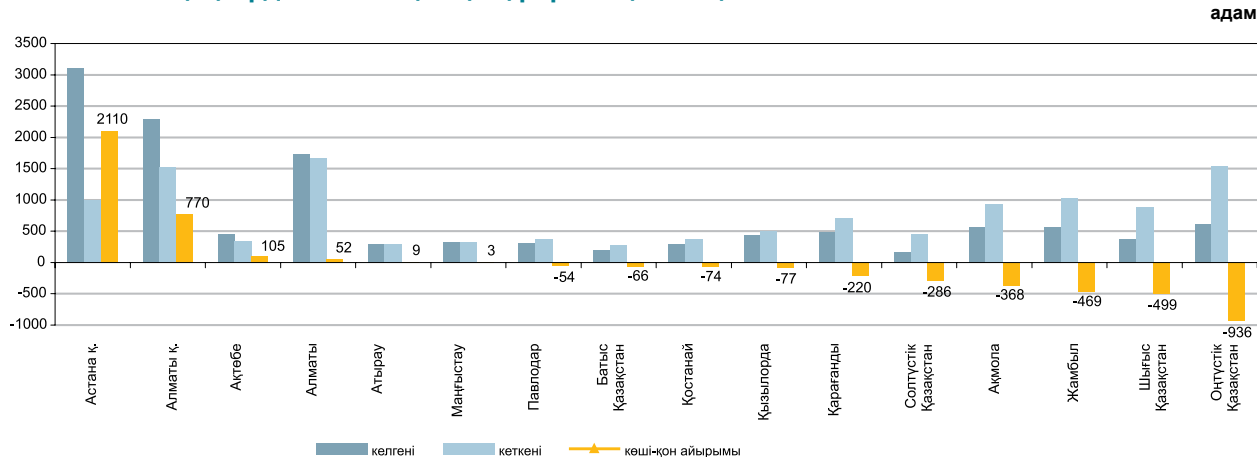

2.3 ХАЛЫҚТЫҢ АУРУ-СЫРҚАУЛЫҒЫ

(ДСМ РСЭС деректері бойынша)

	Тыныс органдарының туберкулезі	АҚТҚ-жұқпасы
2013 жылғы қаңтар	886	210
2013 жыл	10 890	1 941
2014 жылғы қаңтар	794	212

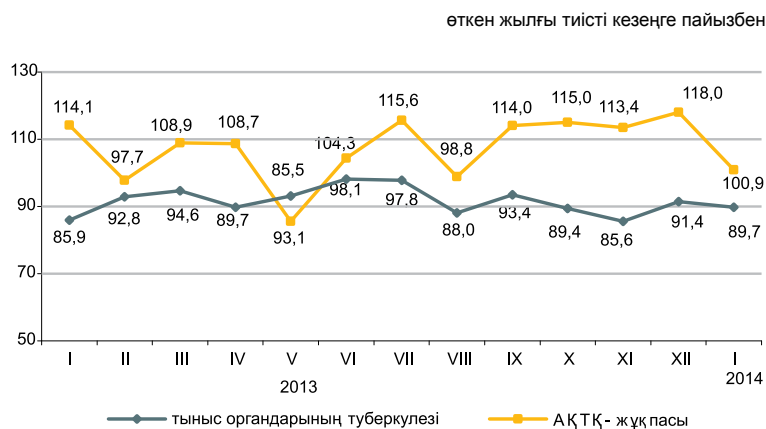

2014 жылғы қаңтарда жекелеген жұқпалы аурулармен сырқаттану деңгейі

Тіркелген жұқпалы аурулардың арасында аса кең тарағаны жоғары тыныс жолдарының өткір жұқпасы - халықтың 100000 адамына шаққанда 7085,5 (2013 жылғы тиісті кезеңде – 9532,8) оқиға, ішектің өткір жұқпасы – 65,3 (64,9), тыныс органдарының туберкулезі – 54,9 (62,1), мезез – 33,7 (35,4), вирустық гепатит – 15 (14,1), битшендік – 11 (11,6) және қышыма – 5,5 (9,5) болды.

Жекелеген жұқпалы ауру түрлерімен халықтың ауру-сырқаулығының өсуі

пайызбен

	2014 жылғы қаңтар 2013 жылғы қаңтарға	
	барлығы	ауылдық жер
Диагнозы алғашқы рет қойылған бруцеллез	1,1 есе	100,0

Ең көп таралған ауру-сырқауға шалдығу оқиғаларының тіркелген саны

	2013 жылғы қаңтар, бірлік	2014 жылғы қаңтар, бірлік	Өткен жылғы тиісті кезеңге пайызбен
Ротавирус энтериті			
барлығы	261	239	91,6
одан 14 жасқа дейінгі балалар	261	237	90,1
ауылдық жер	42	28	66,7
Бактериялық дизентерия			
барлығы	50	34	68,0
одан 14 жасқа дейінгі балалар	33	18	54,6
ауылдық жер	7	5	71,4
Диагнозы алғашқы рет қойылған бруцеллез			
барлығы	24	28	1,1 есе
одан 14 жасқа дейінгі балалар	3	6	2 есе
ауылдық жер	20	20	100,0
Эхинококкоз			
барлығы	87	77	88,6
одан 14 жасқа дейінгі балалар	18	19	105,5
ауылдық жер	51	48	94,1

2.4 ХАЛЫҚТЫ ЗЕЙНЕТАҚЫМЕН ҚАМТАМАСЫЗ ЕТУ ЖӘНЕ ӘЛЕУМЕТТІК ҚОРҒАУ

(ЕХӘҚМ деректері бойынша)

	Тағайындалған зейнетақының (жәрдемақының) орташа мөлшері, теңге	Алушылар саны, мың адам
Жасы бойынша зейнетақы төлемі¹⁾		
2012 жыл	29 001	1 676,7
2013 жыл	31 380	1 734,8
Мемлекеттік базалық зейнетақы төлемі		
2012 жыл	8 720	1 706,2
2013 жыл	9 330	1 765,3
Мемлекеттік әлеуметтік жәрдемақы		
2012 жыл	16 384	677,9
2013 жыл	17 738	695,0
Арнаулы мемлекеттік жәрдемақы		
2012 жыл	4 820	1 303,8
2013 жыл	5 123	1 303,7
Мемлекеттік тұрғын үй көмегі²⁾		
2012 жыл	2 634,2	124,4
2013 жыл	1 921,2	123,3
Мемлекеттік атаулы әлеуметтік көмегі		
2013 жылғы қаңтар-ақпан	2 958,2	41,3
2014 жылғы қаңтар-ақпан	3 048,3	31,4

¹⁾ Зейнеткерлік жасқа толған тұлғалар.

²⁾ «Алушылар саны» бағанында мың отбасы көрсетілген.

Зейнетақының (жәрдемақы) орташа мөлшері мен алушылар саны

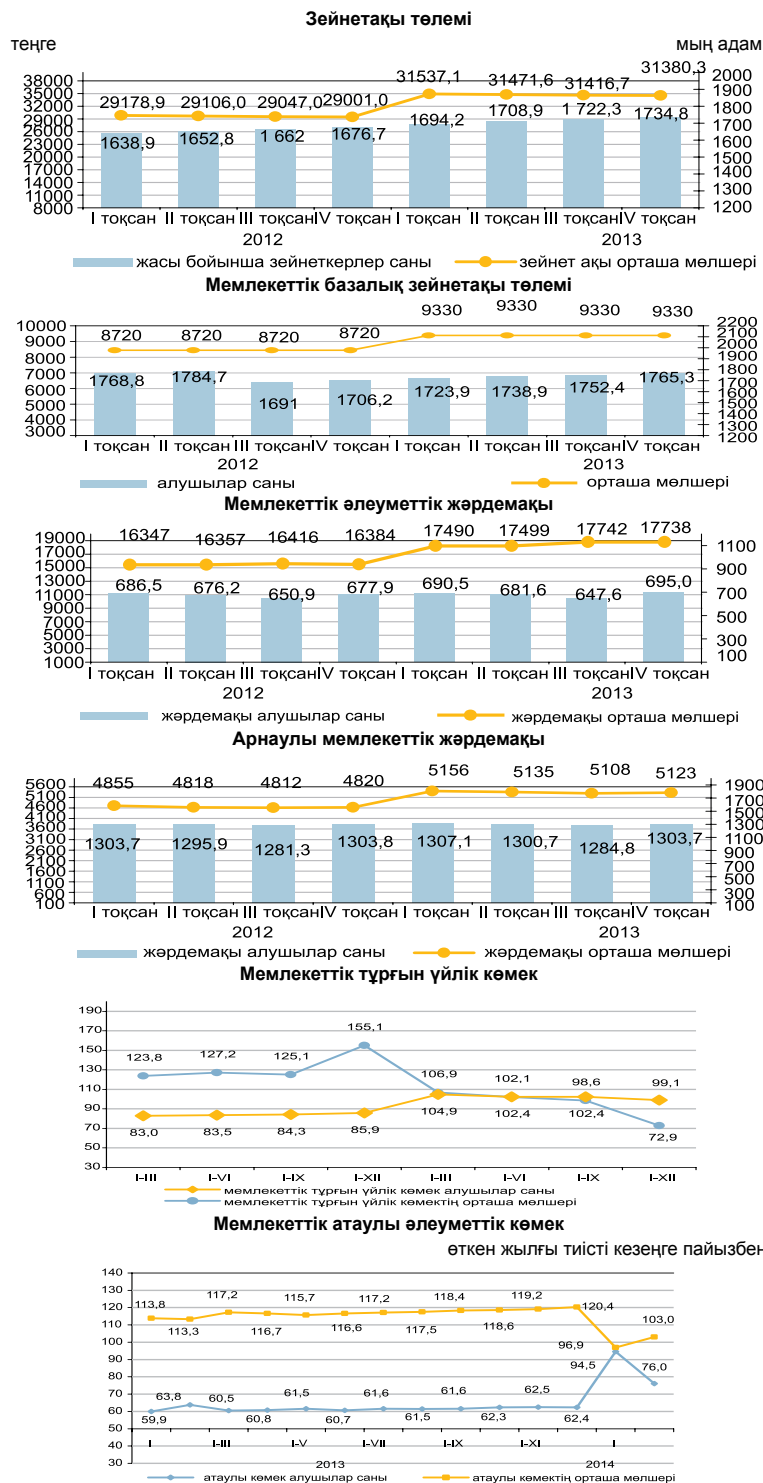

2013 жылғы жасы бойынша зейнеткерлер саны 1734770 адамды, тағайындалған орташа зейнетақы мөлшері 31380,3 теңгені құрады. Мемлекеттік базалық зейнетақы төлемі 2014 жылғы 1 қаңтардан бастап 9983 теңгені құрайды. 2013 жылғы тағайындалған тұрғын үй көмегінің орташа мөлшері 1921,2 теңгені құрап, оны 123315 адам алды. 2014 жылғы қаңтар-ақпанға тағайындалған атаулы әлеуметтік көмектің орташа мөлшері 3048,3 теңгені құрап, оны 31429 адам алды.

2.5 ҚЫЛМЫСТЫЛЫҚ

(БП ҚС АЕК деректері бойынша)

	оқиғалар		
	Тіркелген қылмыстар саны	одан әйелдерге қатысты	кәмелетке толмағандарға қатысты
2013 жылғы қаңтар	23 062	8 809	659
2014 жылғы қаңтар	25 991	9 697	561

Халықтың 10 000 адамына шаққандағы қылмыстылық деңгейі

	Барлығы
2013 жылғы қаңтар	162
2014 жылғы қаңтар	180

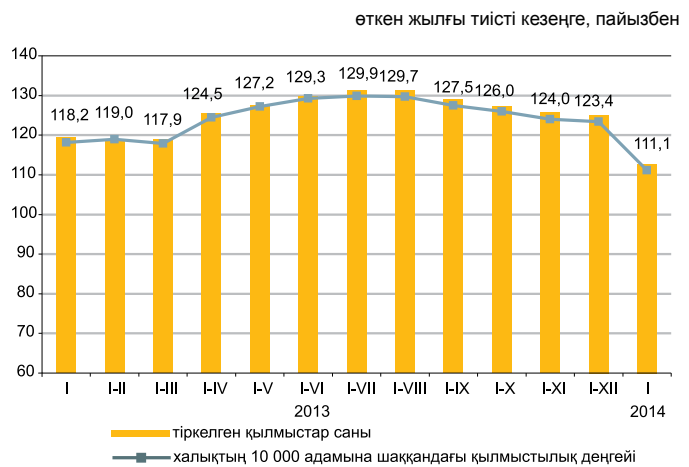

Есепті кезеңде тергелген қылмыстар бойынша тұтастай республика бойынша материалдық залалдың белгіленген сомасы 23399,4 млн. теңгені құрады, оның ішінде 72,4% - меншікке қарсы қылмыстарға 26,6% - экономикалық қызмет саласындағы қылмыстарға келеді.

Республиканың құқық қорғау органдары қылмыс жасаған 7226 адамды анықтады (2013 жылғы тиісті кезеңге қарағанда 11,3% көп), қылмыстық жауапкершілікке 3150 тұлға тартылған, бұл 2013 жылғы тиісті кезеңге қарағанда 15,5% аз. Анықталған қылмыс жасаған тұлғалар саны ішінен 15% - әйелдер (2013 жылғы тиісті кезеңде – 13,1%), 3,6% - кәмелетке толмағандар (5,7%), мемлекеттік функцияларды атқарушылар – 1,4% (1,5%) құрады. Бұрын қылмыс жасаған тұлғалардың үлес салмағы 8,2% (8,9%) құрады.

Қазақстан бойынша орташа алғанда әрбір бесінші қылмыс жасаушы қылмысты - мас күйінде, әрбір бесіншісі - топ құрамында жасаған. Анықталған қылмыс жасаған тұлғалардың ең көп бөлігін жұмыссыздар құрады – 81,5% (2013 жылғы қаңтарда – 78,1%).

Қылмыстар санаттары бойынша

	2014 жылғы қаңтар	Қорытындыға пайызбен	Өткен жылғы тиісті кезеңге пайызбен
Тіркелген қылмыстар саны – барлығы, оқиғалар	25 991	100,0	112,7
Жеке адамға қарсы жасалған қылмыстар	931	3,6	100,4
одан:			
қасақана кісі өлтіру және кісі өлтіруге оқталу	77		85,5
денсаулыққа қасақана ауыр зиян келтіру	154		105,0
денсаулыққа қасақана орташа ауыр зиян келтіру	245		73,8
Меншікке қарсы жасалған қылмыстар	19 931	76,7	109,0
одан:			
бөтен адамның мүлкін ұрлау	14 850		108,6
алаяқтық	2 836		134,0
тонау	1 210		79,3
қарақшылық	72		52,6
бопсалаушылық	68		128,3
Қоғамдық қауіпсіздік пен қоғамдық тәртіпке қарсы жасалған қылмыстар	2 351	9,0	137,0
одан: бұзақылық	2 077		142,0
Халықтың денсаулығына және адамгершілік қасиеттеріне қарсы жасалған қылмыстар	396	1,5	94,7
одан: есірткімен байланысты қылмыстар	325		97,0
Мемлекеттік қызмет пен мемлекеттік басқару мүддесіне қарсы жасалған сыбайлас жемқорлық және өзге де қылмыстар	279	1,1	121,3
Әскери қылмыстар	30	0,1	150
Көлік қылмыстары	248	1,0	119,0
Басқалары	1 825	7,0	146

3. ТҰРМЫС ДЕҢГЕЙІ

3.1 ХАЛЫҚТЫҢ ТАБЫСТАРЫ

Халықтың орташа жан басына шаққандағы атаулы ақшалай табыстары (бағалау)

	теңге
	Атаулы ақшалай табыс
2013 жыл*	56 245
I тоқсан	53 016
II тоқсан	55 724
III тоқсан	57 202
IV тоқсан	59 039
2014 жыл*	
Қаңтар	55 435

* Алдын ала деректер.

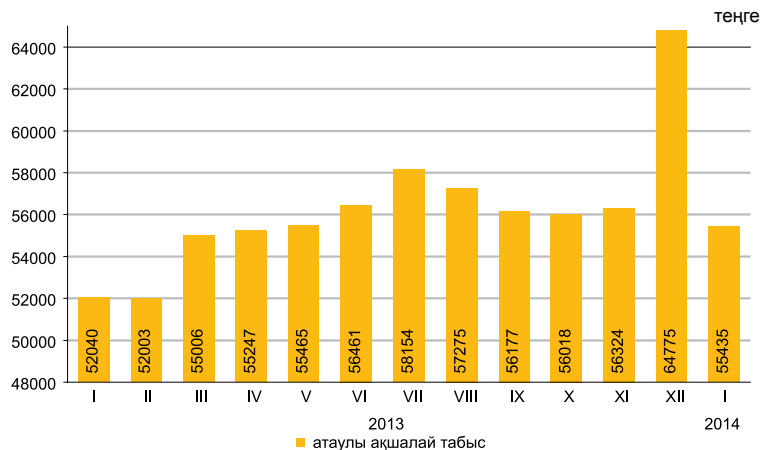

2014 жылғы қаңтарда халықтың орташа жан басына шаққандағы атаулы ақшалай табысы 55435 теңгені құрады, бұл 2013 жылғы қаңтарға қарағанда 6,5% жоғары, ал нақты ақшалай табыс көрсетілген кезеңде 1,9% өсті.

	өткен жылғы тиісті кезеңге пайызбен
	2014 жылғы қаңтар
Атаулы ақшалай табыстардың индексі	106,5
Нақты ақшалай табыстардың индексі	101,9

2014 жылғы қаңтардағы табыстарды бағалау

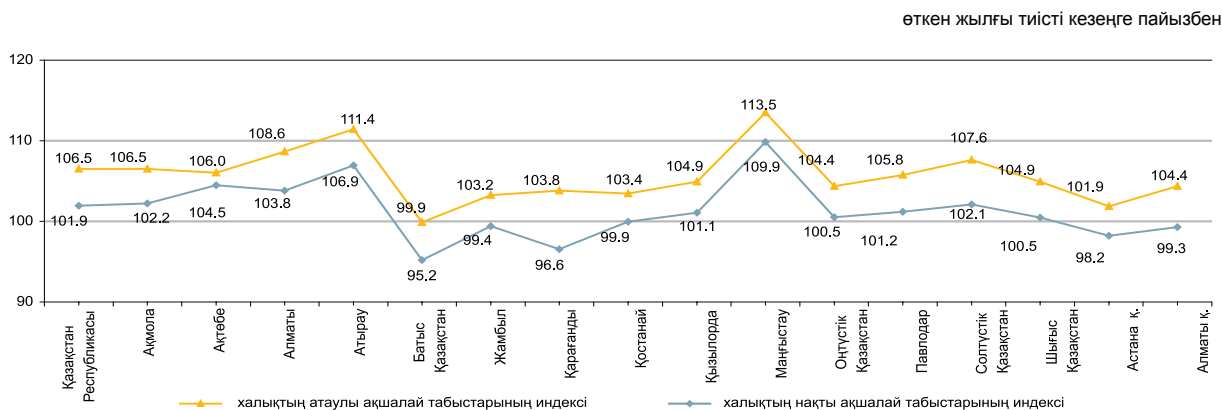

Ақшалай табыстардың құрылымы

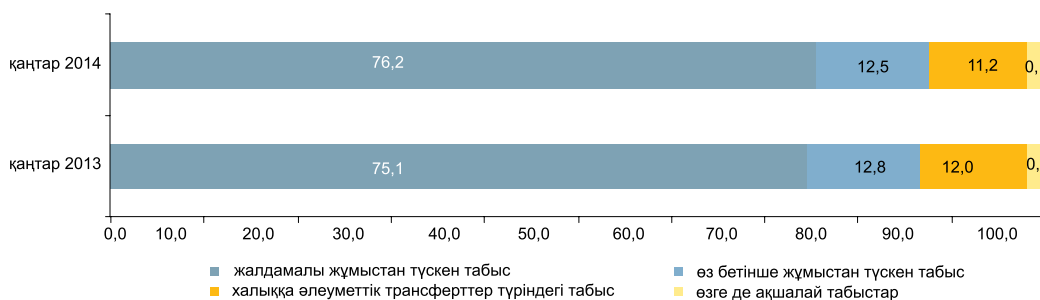

3.2 КҮНКӨРІСТІҢ ЕҢ ТӨМЕНГІ ДЕҢГЕЙІНІҢ ШАМАСЫ

орта есеппен бір жылға, теңгемен
 2013 жыл.....17 789

бір айға, теңгемен
 2013 жылғы ақпан 17 096
 2014 жылғы ақпан 17 668



2014 жылғы ақпанда өткен аймен салыстырғанда негізгі тамақ өнімдерін тұтынудың ең төменгі нормаларынан есептелген халықтың орташа жан басына шаққандағы күнкөрістің ең төменгі деңгейінің шамасы 1,1%, 2013 жылғы ақпанмен – 3,3%-ға өсті.

	2014 жылғы ақпан, теңге	2014 жылғы ақпан 2013 жылғы желтоқсанға	Құрылымы
Күнкөрістің ең төменгі деңгейінің шамасы	17 668	102,8	100,0
оның ішінде			
азық-түлік тауарлары	10 600	102,8	60,0
азық-түлік емес тауарлар мен ақылы қызметтер	7 068	102,8	40,0

Азық-түлік қоржынының құрылымы

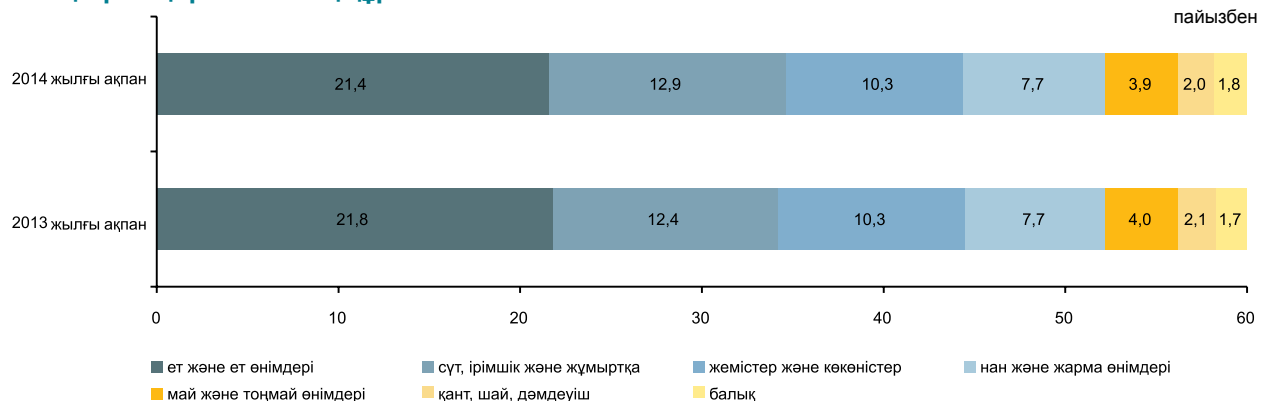

Әлеуметтік-демографиялық топтар бойынша

	Күнкөрістің ең төменгі деңгейінің шамасы, теңге			Күнкөрістің ең төменгі деңгейінің шамасымен ара салмағы, пайызбен
	барлығы	азық-түлік тауарлары	азық-түлік емес тауарлар мен ақылы қызметтер	
Орта есеппен халықтың жан басына шаққанда	17 668	10 600	7 068	100,0
балалар, 13 жасқа дейінгі	14 096	8 458	5 638	79,8
жасөспірімдер, 14-17 жастағы				
жас жігіттер	22 357	13 414	8 943	126,5
қыздар	17 129	10 277	6 852	96,9
еңбекке қабілетті халық, 18 жастан жоғары				
ерлер	21 022	12 613	8 409	119,0
әйелдер	16 695	10 017	6 678	94,5
зейнеткерлер мен қарт адамдар	16 573	9 944	6 629	93,8

4. ЕҢБЕК НАРЫҒЫ ЖӘНЕ ЕҢБЕКАҒЫ ТӨЛЕУ

4.1 КӘСІПОРЫНДАРДА (ҰЙЫМДАРДА) ЖАЛДАНЫП ЖҰМЫСПЕН ҚАМТЫЛУ*

	Кәсіпорындардағы (ұйымдардағы) жалдамалы қызметкерлер саны*, мың адам
2013 жылғы қаңтар	3 711,9
2014 жылғы қаңтар	3 734,2

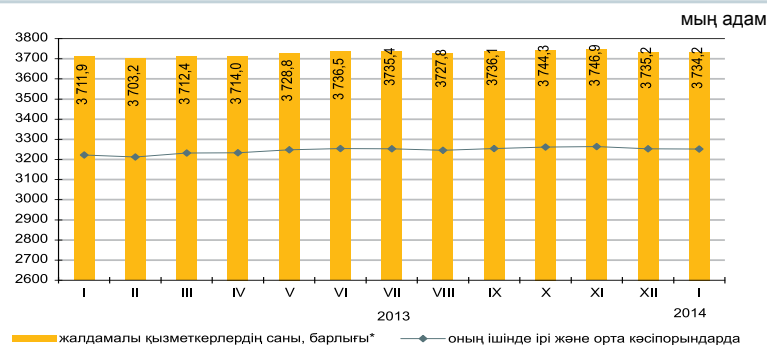

2014 жылғы қаңтарда кәсіпорындардағы (ұйымдардағы)* жалдамалы қызметкерлердің саны 3734,2 мың адамды құрады, оның ішінде ірі және орта кәсіпорындарда – 3251,8 мың адам.

2014 жылғы қаңтарда ірі және орта кәсіпорындарға 78,5 мың адам қабылданды. Өр түрлі себептермен 90,3 мың адам жұмыстан шықты. Бір қызметкермен 146,9 сағат жұмыс істелді.

2014 жылғы қаңтардың соңына ірі және орта кәсіпорындарда 31,8 мың бос орын толтырылмады (жалдамалы қызметкерлердің санына 1%).

	2014 жылғы қаңтар		
	мың адам	2013 жылғы желтоқсанға пайызбен	2013 жылғы қаңтарға пайызбен
Барлығы*	3 734,2	100,0	100,6
оның ішінде ірі және орта кәсіпорындарда	3 251,8	100,0	100,9

Экономикалық қызметтің жекелеген түрлері бойынша ірі және орта кәсіпорындарда жұмыспен қамтылған жалдамалы қызметкерлердің бары және қозғалысы

	2014 жылғы қаңтар			
	жалдамалы қызметкерлер саны	қабылданған қызметкерлер	жұмыстан шыққан қызметкерлер	одан қысқартылуы мен таратылуына байланысты
Барлығы	3 251,8	78,5	90,3	3,6
Ауыл, орман және балық шаруашылығы	98,2	1,4	3,3	0,0
Өнеркәсіп	723,6	13,8	16,7	0,9
Құрылыс	202,3	8,9	13,6	0,3
Көтерме және бөлшек сауда; автомобильдерді және мотоциклдерді жөндеу	178,2	10,2	8,9	0,2
Көлік және қоймалау	227,6	4,9	6,4	0,3
Қаржы және сақтандыру қызметі	91,7	2,6	2,7	0,1
Кәсіби, ғылыми және техникалық қызмет	96,4	2,1	3,5	0,1
Әкімшілік және қосалқы қызмет көрсету саласындағы қызмет	124,8	6,8	7,5	0,4
Мемлекеттік басқару және қорғаныс; міндетті әлеуметтік қамтамасыз ету	256,5	6,0	5,8	0,2
Білім беру	691,2	8,2	6,9	0,3
Денсаулық сақтау және әлеуметтік қызметтер	366,2	7,2	8,5	0,1
Қызметтің өзге де түрлері	195,1	6,4	6,5	0,7

2014 жылғы қаңтардағы кәсіпорындарда (ұйымдарда) жалдамалы қызметкерлердің өңірлер бойынша саны*

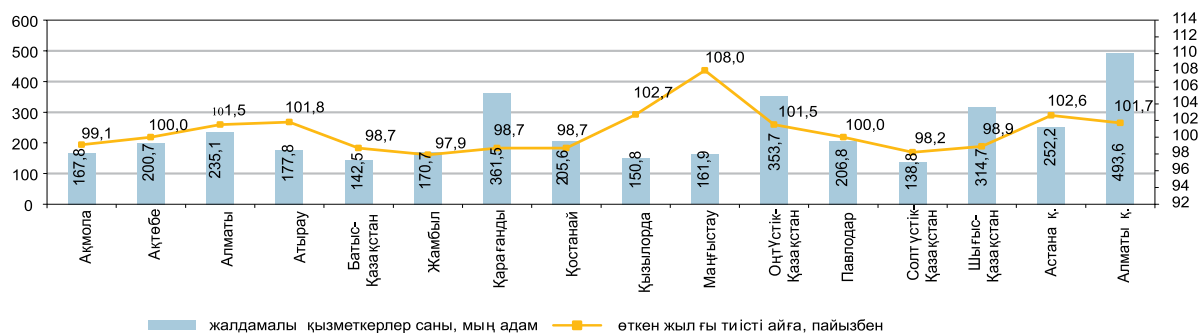

* Кәсіпкерлік қызметпен айналысатын ШЖК қызметкерлері есебінсіз.

4.2 ЖҰМЫССЫЗДЫҚ ЖӘНЕ ЖҰМЫСПЕН ҚАМТУ

(СА және ЕХӘҚМ деректері бойынша)

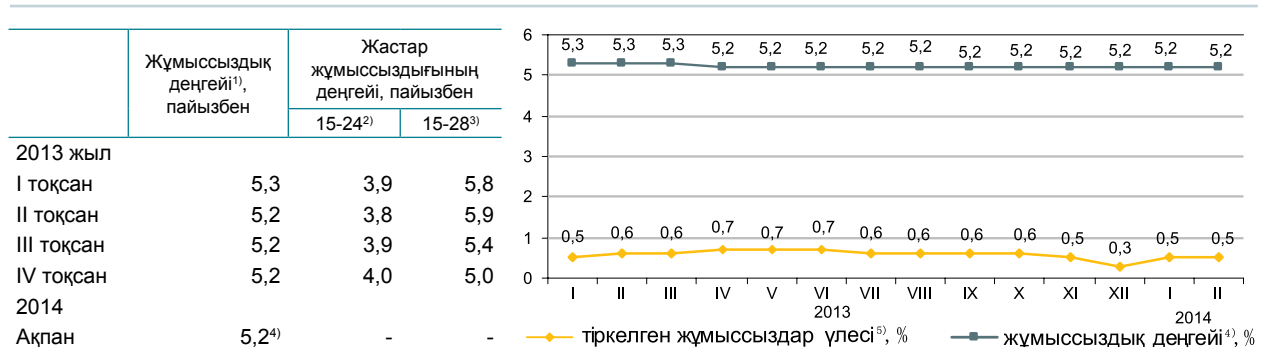

ХЕҰ әдіснамасы бойынша анықталатын жұмыссыздар саны, 2014 жылғы ақпанда бағалау бойынша 474,6 мың адамды, жұмыссыздық деңгейі – 5,2% құрады. Жұмыссыздар ретінде ЕХӘҚМ жұмыспен қамту органдарында 49 мың адам ресми тіркелген (тіркелген жұмыссыздар үлесі – 0,5%⁵⁾).

Бағалау бойынша жасырын жұмыссыздық деңгейі 2014 жылғы 1 ақпанға экономикалық тұрғыдан белсенді халықтың 0,5%-ын (41,9 мың адам) құрады.

«Жұмыспен қамту 2020 жол картасы» бойынша 2014 жылғы 1 ақпанда әлеуметтік келісімшартқа 4,9 мың адам қол қойған, оның ішінде жұмыссыздар 67,9%, өз бетінше жұмыспен қамтылғандар 26% құрады.

	2013 жылғы IV тоқсан ¹⁾		
	мың адам	2013 жылғы III тоқсанға пайызбен	2012 жылғы IV тоқсанға пайызбен
Экономикалық тұрғыдан белсенді халық	9 042,4	99,6	100,8
Жұмыспен қамтылған халық	8 576,0	99,6	100,9
жалдамалы қызметкерлер	5 979,9	99,9	102,3
өз бетінше жұмыспен қамтылғандар	2 668,6	99,5	99,6
жұмыспен нәтижелі қамтылғандар	2 596,1	98,9	97,9
жұмыспен нәтижесіз қамтылғандар	3 487,8	100,1	98,4
жұмыспен нәтижесіз қамтылғандар	1 673,2	102,1	...
Жұмыссыздар	466,4	99,6	98,2
Экономикалық тұрғыдан енжар халық	3 568,6	101,0	100,6

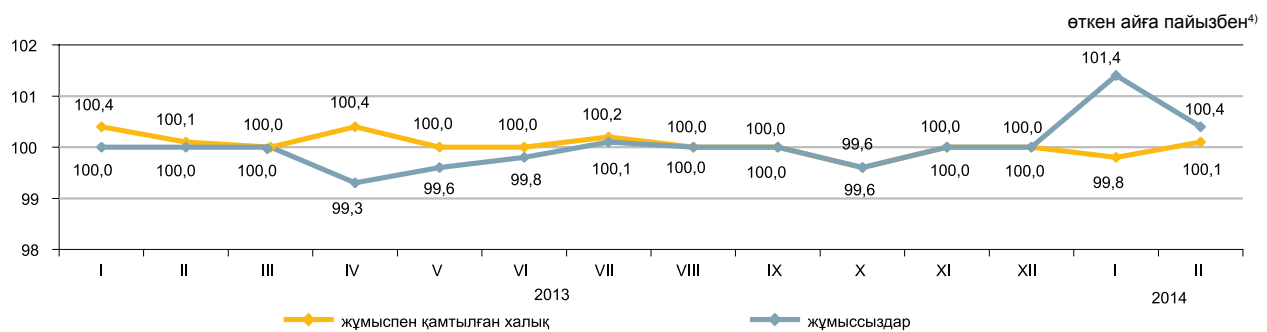

	2014 жылғы ақпан ⁵⁾	
	мың адам	2014 жылғы қаңтарға пайызбен
Еңбек делдалдығына өтінішпен келгендер саны	27,1	90,9
Жұмысқа орналастырылған азаматтар саны	10,3	101,5
Кәсіби даярлауға немесе қайта даярлауға, біліктілігін арттыруға жіберілгендер	1,1	31,6 есе
Қоғамдық жұмыстарға қатысқандар	8,2	100,7

	2014 жылғы 1 ақпанға
«Жұмыспен қамту 2020 жол картасы» іс-шаралары бойынша, адам:	12
Қатысу мәселелерімен хабарласқан адамдар саны	139
Қатысуға өтініш берген адамдар саны	6 332
Әлеуметтік келісімшартқа қол қойған адамдар саны	5 568
оның ішінде:	
өз бетінше жұмыспен қамтылғандар	4 902
жұмыссыздар	1 275
жастар (16-29 жас)	3 330
әйелдер	2 848
	2 793

¹⁾ Халықтың жұмыспен қамтылуын іріктеп зерттеу деректері.

²⁾ Халықаралық еңбек ұйымының стандарттарына сәйкес.

³⁾ «Қазақстан Республикасындағы мемлекеттік жастар саясаты туралы» Қазақстан Республикасының Заңына сәйкес.

⁴⁾ Бағалау.

⁵⁾ «Жұмыспен қамту 2020 жол картасына» қатысатындар құрамына енгізілген тұлғалардың есебінсіз.

4.3 ЕҢБЕКАҚЫ ТӨЛЕУ

өткен жылғы тиісті кезеңге пайызбен

	Атаулы жалақы индексі	Нақты жалақы индексі
2013 жылғы қаңтар	107,6	100,9
2014 жылғы қаңтар	105,5	101,0

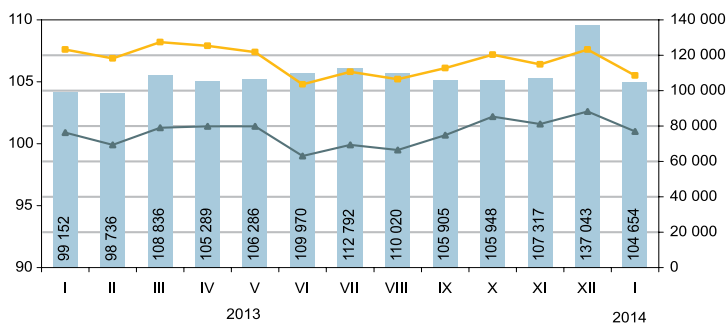

— орташа айлық атаулы жалақы, теңге
 — атаулы жалақы индексі, өткен жылғы тиісті айға пайызбен
 — нақты жалақы индексі, өткен жылғы тиісті айға пайызбен

	Орташа айлық атаулы жалақы, теңге	Орташа республикалық деңгейге пайызбен	Өткен жылғы тиісті айға пайызбен	
			атаулы жалақы индексі	нақты жалақы индексі
Экономикалық қызметтің барлық түрлері бойынша	104 654	100,0	105,5	101,0
Ауыл, орман және балық шаруашылығы	52 534	50,2	110,9	106,1
Өнеркәсіп	135 405	129,4	111,1	106,3
Құрылыс	118 534	113,3	115,1	110,2
Көтерме және бөлшек сауда; автомобильдерді және мотоциклдерді жөндеу	105 752	101,0	109,4	104,6
Көлік және қоймалау	135 013	129,0	102,4	98,0
Тұру және тамақтану бойынша қызметтер	94 989	90,8	108,1	103,5
Ақпарат және байланыс	144 341	137,9	108,0	103,3
Қаржы және сақтандыру қызметі	179 164	1,7 есе	100,4	96,1
Жылжымайтын мүлікпен жасалатын операциялар	89 009	85,1	104,3	99,8
Кәсіби, ғылыми және техникалық қызмет	197 847	1,9 есе	100,0	95,7
Әкімшілік және қосалқы қызмет көрсету саласындағы қызмет	100 090	95,6	101,1	96,7
Мемлекеттік басқару және қорғаныс; міндетті әлеуметтік қамтамасыз ету	96 599	92,3	100,1	95,8
Білім беру	66 016	63,1	101,9	97,5
Денсаулық сақтау және әлеуметтік қызметтер	76 691	73,3	102,6	98,1
Өнер, ойын-сауық және демалыс	77 991	74,5	110,4	105,6
Өзге де қызметтер түрлерін ұсыну	161 630	1,5 есе	95,9	91,8

2014 жылғы қаңтарда бір қызметкердің орташа айлық атаулы жалақысы 104654 теңгені, ірі және орта кәсіпорындарында 109174 теңгені құрады.

2014 жылғы 1 қаңтардан бастап ең төменгі жалақы 19966 теңге мөлшерінде белгіленген.

Орташа айлық жалақы

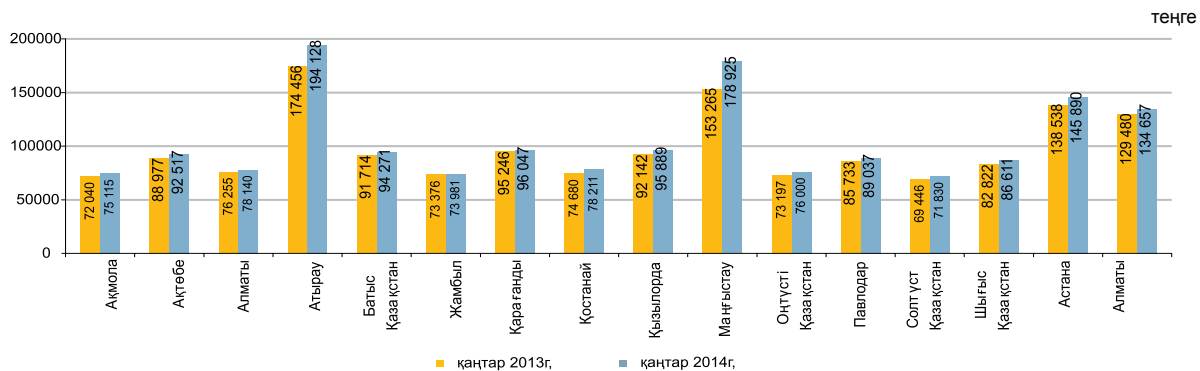

5. БАҒАЛАР

5.1 ТҰТЫНУ БАҒАСЫНЫҢ ИНДЕКСІ

кезең соңына, өткен жылғы желтоқсанға пайызбен

2013 жыл.....	104,8
өткен айға пайызбен	
2013 жылғы ақпан.....	100,8
2014 жылғы ақпан.....	101,7

Ағымдағы жылғы ақпанда бағаның жаңа жиналған көкөністерге 13,5%, картопқа – 11,2%, құмшекерге, мәйекті ірімшікке – 3,5%-дан, сүзбеге – 3,1%-ға, жаңа жиналған жемістерге – 3%, алкогольді ішімдіктерге – 2,5%, қышқыл сүт өнімдеріне, сары майға – 1,3%-дан, пастерленген сүтке – 1,2%-ға өсуі, олардың жұмыртқаға 7%, күнбағыс майына – 0,5%-ға төмендеуі белгіленді.

Баға автомобильдерге 10,9%, тұрғын жайларды жөндеуге арналған материалдарға – 4,4%, тұрмыстық заттарға – 4,2%, жуғыш және тазалағыш құралдарға – 3,9%, аудиовизуалдық жабдықта – 3,6%, жеке пайдалануға арналған тауарларға – 2,9%-ға өсті.

Бағаның деңгейі шаштараздар мен жеке қызмет көрсету орындарының қызметтеріне 2,2%, мейрамханалар мен қонақ үйлер, денсаулық сақтау – 1,9%-дан, демалыс, ойын-сауық және мәдениет саласындағы қызметтер – 1,7%, мектепке дейінгі білім беру – 1,6%-ға жоғары болды.

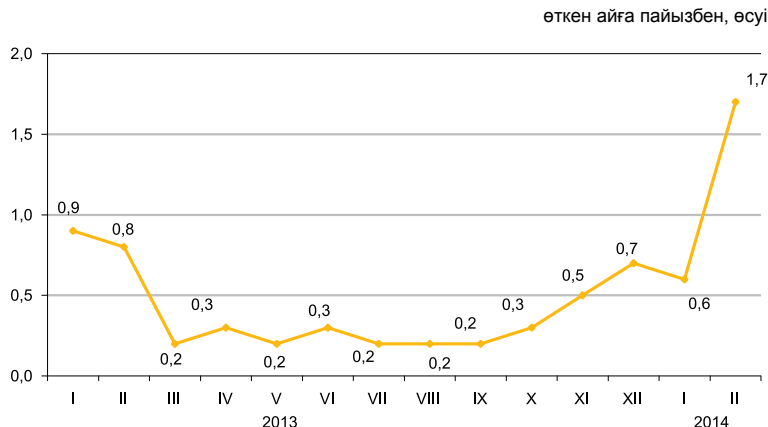

	2014 жылғы ақпан				2014 жылғы қаңтар-ақпан 2013 жылғы қаңтар-ақпанға
	2014 жылғы қаңтарға	2013 жылғы қаңтар-ақпанға	2013 жылғы қаңтарға	2010 жылғы желтоқсанға	
Тауарлар мен қызметтер	101,7	102,3	105,4	121,9	104,9
Азық-түлік тауарлары	101,5	102,0	104,5	121,1	103,9
Азық-түлік емес тауарлар	101,9	102,2	105,1	115,0	104,2
Ақылы қызметтер	101,7	102,8	106,7	130,2	106,8

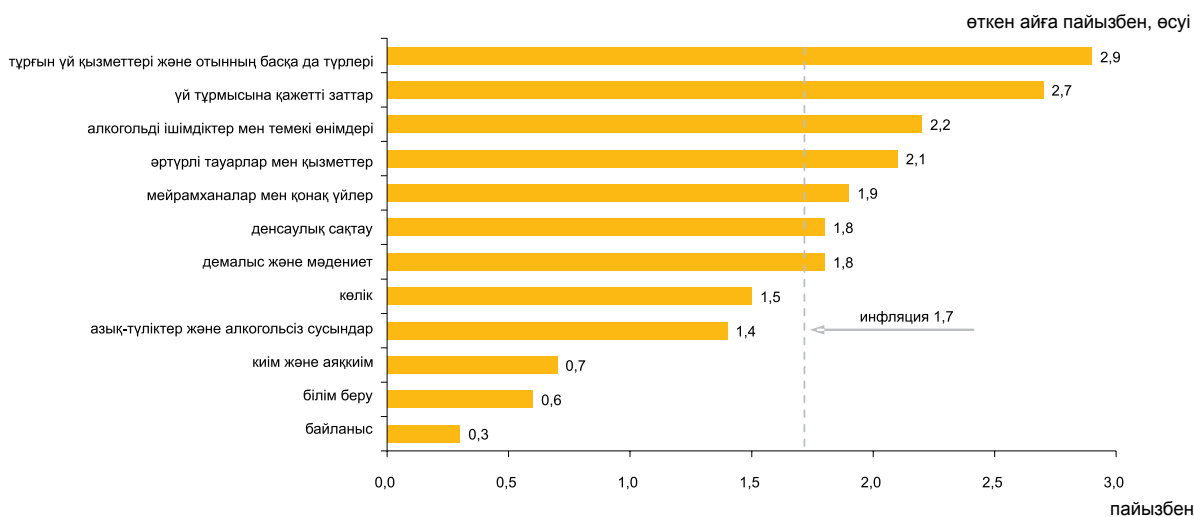

	2014 жылғы ақпан				2014 жылғы қаңтар-ақпан 2013 жылғы қаңтар-ақпанға
	2014 жылғы қаңтарға	2013 жылғы желтоқсанға	2013 жылғы ақпанға	2010 жылғы желтоқсанға	
Тұтыну бағасының индексі	101,7	102,3	105,4	121,9	104,9
Тұтыну бағасының базалық индексі	101,5	102,0	105,4	122,1	105,0
Халық топтары үшін бағалардың индексі:					
ақшалай табыстары ең аз	101,6	102,2	105,1	121,5	104,7
ақшалай табыстары ең көп	101,7	102,3	105,6	121,2	105,0

5.2 ӨНДІРУШІ КӘСІПОРЫНДАР БАҒАСЫНЫҢ ИНДЕКСІ

Өнеркәсіп өнімдеріне

кезең соңына, өткен жылғы желтоқсанға пайызбен

2013 жыл.....	99,5
өткен айға пайызбен	
2013 жылғы ақпан	101,8
2014 жылғы ақпан	101,5

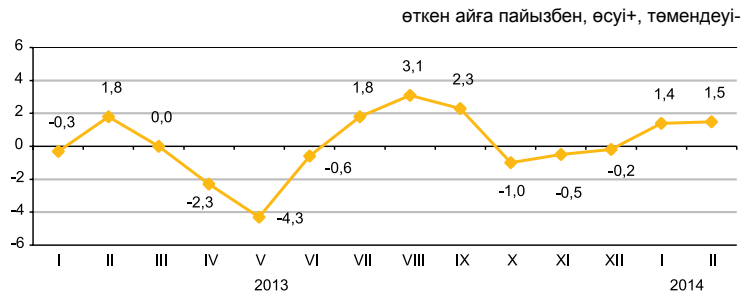

Өндірістік-техникалық мақсаттағы сатып алынған өнімдерге

кезең соңына, өткен жылғы желтоқсанға пайызбен

2013 жыл.....	97,9
өткен айға пайызбен	
2013 жылғы ақпан.....	100,8
2014 жылғы ақпан	99,7

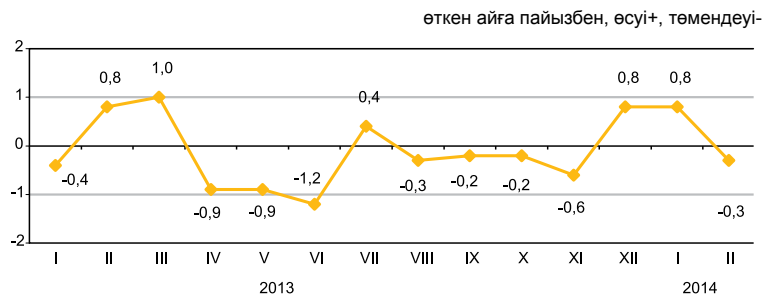

Ағымдағы жылғы ақпанда бағаның отындық мазутқа 3,5%, мұнайға – 1,8%, металл кеңдеріне – 1,5%-ға жоғарылауы, олардың бензинге 2,6%, сұйытылған пропан мен бутанға – 0,9%, көмірге – 0,4%-ға төмендеуі тіркелді.

Бір айда баға мырышқа 22,5%, қорғасынға – 19,5%, асыл металдарға – 10,9%, ферроқорытпаларға – 5,5%, мысқа – 5,3%, өңделмеген алюминийге – 0,3%-ға жоғарылады, қара металдар илегіне – 3,1%-ға төмендеді.

Макарон өнімдері – 3,5%, қант – 2,8%, құс еті - 1%-ға, қара бидай ұны мен сүт өнімдері – 0,5%-дан, шай – 0,3%-ға қымбаттады, өсімдік майы – 0,6%-ға арзандады.

	2014 жылғы ақпан				2014 жылғы қаңтар-ақпан 2013 жылғы қаңтар-ақпанға
	2014 жылғы қаңтарға	2013 жылғы желтоқсанға	2013 жылғы ақпанға	2010 жылғы желтоқсанға	
Өнеркәсіп - барлығы	101,5	103,0	100,9	125,8	101,0
Өндірілген өнім	101,6	103,0	100,3	126,0	100,5
Өндірістік сипаттағы қызметтер	101,1	103,0	108,2	124,9	107,8
Базалық индекс (мұнай мен металдар бағасының өзгеруі есебінсіз)	100,5	101,5	102,8	125,7	103,2

Экономикалық қызмет түрлері бойынша

	пайызбен							
	2014 жылғы ақпан							
	2014 жылғы қаңтарға		2013 жылғы желтоқсанға		2013 жылғы ақпанға		2010 жылғы желтоқсанға	
өнеркәсіп өнімдеріне	сатып алынған өнімдерге	өнеркәсіп өнімдеріне	сатып алынған өнімдерге	өнеркәсіп өнімдеріне	сатып алынған өнімдерге	өнеркәсіп өнімдеріне	сатып алынған өнімдерге	
Кен өндіру өнеркәсібі және қарьерлерді қазу	101,4	102,0	103,1	102,3	100,4	109,2	131,3	152,1
Өңдеу өнеркәсібі	101,8	98,6	102,1	99,2	99,7	94,5	110,4	108,5
Электрмен жабдықтау, газ, бу беру және ауа баптау	102,0	104,3	105,6	106,8	108,7	111,2	142,7	140,4
Сумен жабдықтау; кәріз жүйесі, қалдықтардың жиналуын және таратылуын бақылау	101,6	...	103,6	...	115,5	...	148,1	...

Энергия ресурстарының түрлері бойынша

	пайызбен				
	2014 жылғы ақпан				2014 жылғы қаңтар-ақпан 2013 жылғы қаңтар-ақпанға
	2014 жылғы қаңтарға	2013 жылғы желтоқсанға	2013 жылғы ақпанға	2010 жылғы желтоқсанға	
Энергия ресурстары, барлығы	101,4	103,5	100,8	135,9	101,3
Шикізаттық энергия ресурстары	101,4	103,4	100,2	135,8	100,8
Мұнай өнімдері	101,3	102,8	103,9	129,8	102,5
Электр энергиясы	103,1	107,3	108,8	150,3	109,4

5.3 АУЫЛ, ОРМАН ЖӘНЕ БАЛЫҚ ШАРУАШЫЛЫҒЫНДАҒЫ БАҒА ИНДЕКСІ

Ауылшаруашылық өніміне

кезең соңына, өткен жылғы желтоқсанға пайызбен	
2013 жыл.....	93,0
өткен айға пайызбен	
2013 жылғы ақпан.....	101,2
2014 жылғы ақпан.....	99,7

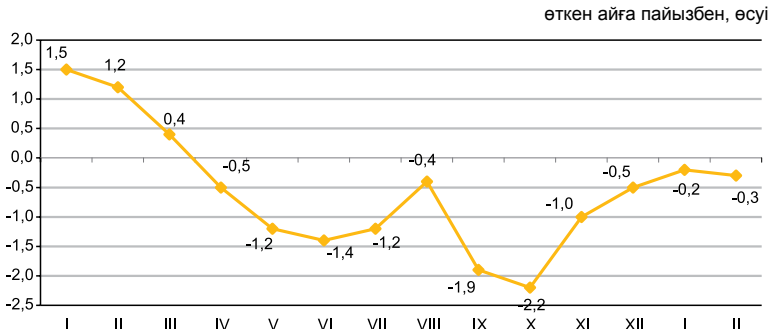

2014 жылғы ақпанда өткен аймен салыстырғанда баға қарақұмыққа 7,5%, жүгеріге - 1,8%-ға төмендеді, ал арпаға 0,4%, бидайға - 0,1%-ға өсті.

Көкөніс өнімі 3,9%-ға қымбаттады. Баға басты пиязға 6,5%, қырыққабатқа - 4,2%, сәбізге - 2,5%, асханалық қызылшаға - 1%, күнбағыс тұқымына - 0,5%-ға өсті, ал картопқа - 0,7%-ға төмендеді.

Жылқы еті 0,9%, қой еті - 0,7%, ірі қара мал еті - 0,5%-ға қымбаттады, ал құс еті 1,2%, шошқа еті - 0,3%-ға арзандады. Баға шикі сүтке 2,9%-ға өсті, ал жұмыртқаға - 13,1%-ға төмендеді.

	2014 жылғы ақпан				2014 жылғы қаңтар-ақпан 2013 жылғы қаңтар-ақпанға
	2014 жылғы қаңтарға	2013 жылғы желтоқсанға	2013 жылғы ақпанға	2010 жылғы желтоқсанға	
Ауылшаруашылық өнімі	99,7	99,4	90,1	111,3	90,8
Өсімдік шаруашылығы өнімі	100,1	99,6	83,2	99,7	83,9
Мал шаруашылығы өнімі	100,1	99,6	83,2	99,7	83,9
Орман шаруашылығы өнімі және қызметтері	99,0	99,3	100,3	123,3	100,9
Балық шаруашылығы өнімі және қызметтері	100,5	100,6	101,6	110,8	101,6
Продукция рыбного хозяйства	100,9	101,9	107,1	117,4	107,0

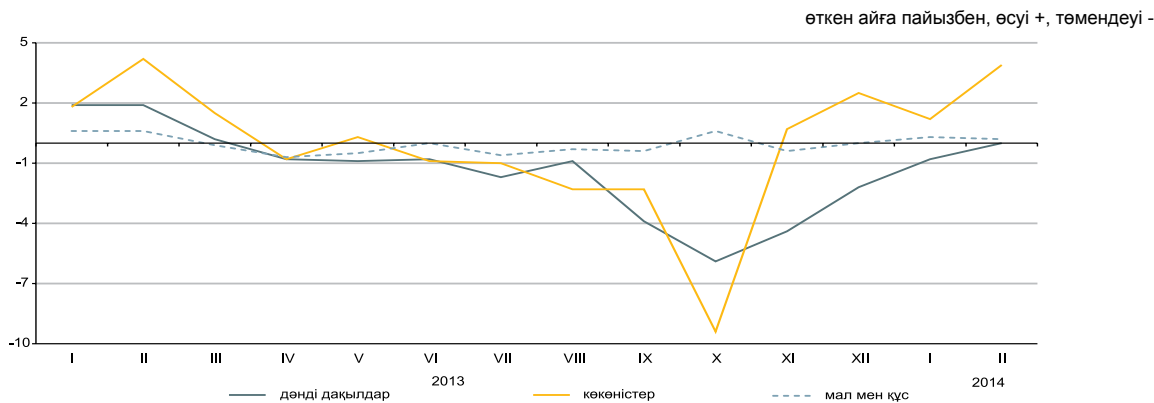

Ауылшаруашылық өнімдерінің түрлері бойынша

	2014 жылғы ақпан				2014 жылғы қаңтар-ақпан 2013 жылғы қаңтар-ақпанға
	2014 жылғы қаңтарға	2013 жылғы желтоқсанға	2013 жылғы ақпанға	2010 жылғы желтоқсанға	
Бидай	100,0	99,3	76,2	93,9	77,0
Арпа	100,4	98,6	89,7	123,0	90,3
Сұлы	98,5	96,9	100,0	119,9	101,5
Қарақұмық	92,5	80,9	71,8	52,7	74,7
Картоп	99,3	102,5	93,2	87,3	94,1
Ірі қара мал	100,5	100,0	96,6	133,3	96,6
Жылқы	100,9	101,6	102,1	132,6	101,8
Қой	100,7	100,3	105,5	161,3	105,5
Шошқа	99,7	100,8	103,1	109,0	103,1
Құс	98,8	101,5	94,4	102,1	95,5
Шикі сүт	102,9	105,2	105,8	127,7	104,4
Жұмыртқа	86,9	84,5	99,0	93,9	105,9

5.4 ҚҰРЫЛЫСТАҒЫ БАҒА ИНДЕКСІ

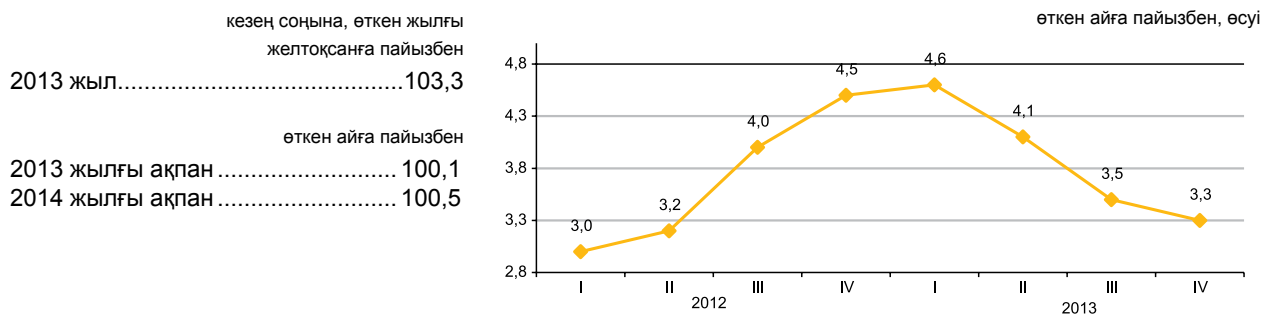

Технологиялық құрылым элементтері бойынша

Ағымдағы жылғы ақпанда өткен аймен салыстырғанда бағалар ғанышқа 2,3%, құмға – 0,9%, сырлар мен эмальға – 0,4%, ағаш материалдарына – 0,2%-ға өсті.

Табақты шыны 1,4%, ғаныш картон – 0,9%, линолеум – 0,4%-ға арзандады.

	2014 жылғы ақпан				2014 жылғы қаңтар-ақпан 2013 жылғы қаңтар-ақпанға
	2014 жылғы қаңтарға	2013 жылғы желтоқсанға	2013 жылғы ақпанға	2010 жылғы желтоқсанға	
Технологиялық құрылымның барлық элементтері	100,5	100,5	103,1	114,5	102,9
Құрылыс-монтаж жұмыстары	100,5	100,3	103,3	115,4	103,0
Машиналар мен жабдықтар	100,5	101,2	101,7	112,0	101,7
Өзге де жұмыстар мен шығындар	100,4	100,5	103,6	113,5	103,5

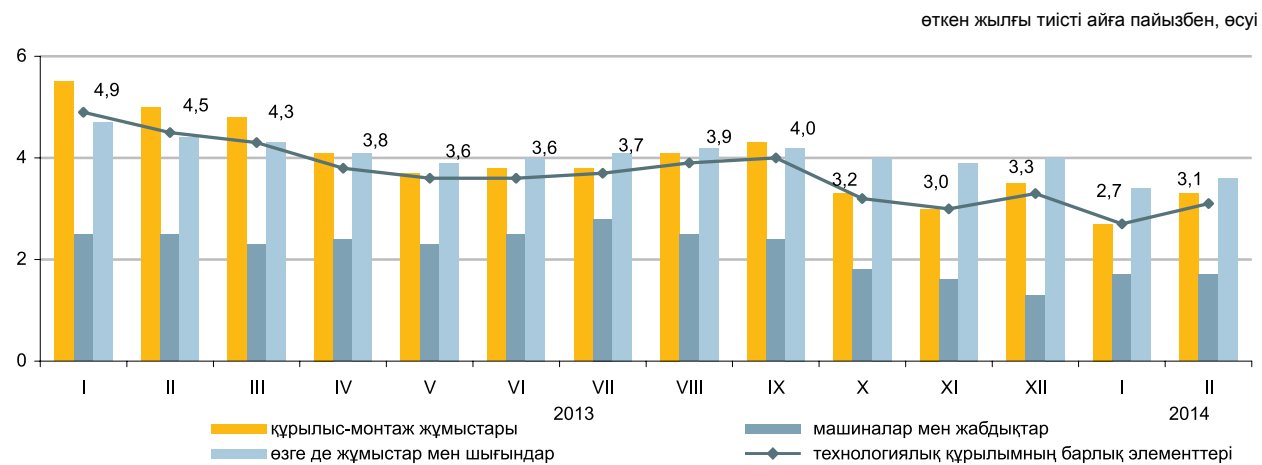

Құрылыс материалдарының түрлері бойынша

	2014 жылғы ақпан				2014 жылғы қаңтар-ақпан 2013 жылғы қаңтар-ақпанға
	2014 жылғы қаңтарға	2013 жылғы желтоқсанға	2013 жылғы ақпанға	2010 жылғы желтоқсанға	
Кен өндіру өнеркәсібінің өнімдері	100,4	100,6	103,7	110,2	103,5
Сүрек және сүректен жасалған бұйымдар	100,3	100,3	101,5	104,6	101,4
Бояулар, лактар және соған ұқсас жабындар	100,3	100,5	103,4	108,5	103,2
Қыш тақтайшалар және тақталар	100,0	100,2	102,5	106,4	102,5
Портландцемент	100,0	100,2	100,7	109,2	100,6
Құрылыстық мақсатқа арналған бетоннан жасалған бұйымдар	100,1	100,1	101,5	105,3	101,5
Бетондар мен ерітінділер	100,1	100,2	105,6	109,9	105,6
Негізгі қара металдар	100,1	100,0	98,6	99,0	98,4
Жиналмалы құрылыс металл конструкциялары	100,3	100,3	99,8	107,1	99,4

ОБЪЕКТІЛЕР САЛУ БОЙЫНША ҚҰРЫЛЫС ЖҰМЫСТАРЫНЫҢ (ҚЫЗМЕТТЕРІНІҢ) БАҒА ИНДЕКСІ

Объектілердің типтері бойынша

Тұрғын үйлер

өткен айға пайызбен	
2012 жыл	104,0
2013 жыл	103,5
өткен айға пайызбен	
2013 жылғы IV тоқсан	100,6
2014 жылғы IV тоқсан	100,7

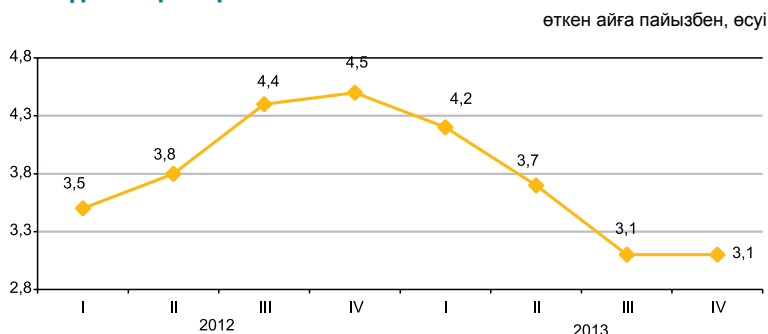

Өндірістік ғимараттар

кезең соңына, өткен жылғы желтоқсанға пайызбен	
2012 жыл	104,4
2013 жыл	103,9
өткен айға пайызбен	
2012 жылғы IV тоқсан	100,8
2013 жылғы IV тоқсан	100,6

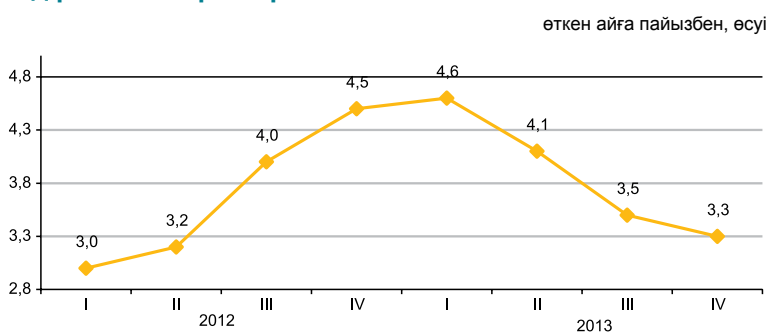

2013 жылғы IV тоқсанда 2012 жылғы IV тоқсанмен салыстырғанда 5 қабаттан жоғары кірпіш тұрғын үйлерді салу бойынша құрылыс жұмыстары 2,8%, монолитті – 2,6%-ға қымбаттады. Металл конструкцияларынан өнеркәсіп ғимараттарын салу 3,2%, темір бетоннан – 3,4%-ға қымбаттады.

	пайызбен		
	2013 жылғы IV тоқсан	2013 жыл 2012 жылға	2013 жылғы қаңтарға
Тұрғын үйлер	100,7	103,1	103,5
Жалпы білім беретін мектеп	100,4	102,6	103,3
Әкімшілік ғимарат	100,4	103,0	103,5
Өндірістік ғимарат	100,6	103,3	103,9
Ауыл шаруашылығы өнімдерін сақтау қоймасы	100,7	103,4	103,7
Автомобиль жолы	100,2	103,0	104,5

Құрылыс жұмыстарының түрлері бойынша

	пайызбен							
	Құрылыс учаскесін дайындау бойынша жұмыстар		Өзге де электротехникалық, слесарлық және құрылыстық-монтаждау жұмыстары		Құрылыс және аяқтау цикліндегі әрлеу жұмыстары		Мамандандырылған өзге де құрылыс жұмыстары	
	2013 жылғы III тоқсанға	2012 жылғы IV тоқсанға	2013 жылғы III тоқсанға	2012 жылғы IV тоқсанға	2013 жылғы III тоқсанға	2012 жылғы IV тоқсанға	2013 жылғы III тоқсанға	2012 жылғы IV тоқсанға
Тұрғын үйлер	100,8	104,0	100,4	103,1	101,1	104,4	100,6	102,7
Жалпы білім беретін мектеп	101,1	105,4	100,4	103,9	100,7	104,2	100,3	101,7
Әкімшілік ғимарат	101,0	104,8	100,4	103,9	100,3	103,2	100,4	102,3
Өндірістік ғимарат	100,6	103,7	100,4	103,1	100,6	105,1	100,6	103,5
Ауыл шаруашылығы өнімдерін сақтау қоймасы	100,5	104,5	101,8	104,0	99,7	104,2	100,6	103,1
Автомобиль жолы	100,1	103,1

5.5 ТҰРҒЫН ҮЙ НАРЫҒЫНДАҒЫ БАҒА

Жаңа тұрғын үйлерді сату бағасының өзгеруі

кезең соңына, өткен жылғы желтоқсанға пайызбен	
2013 жыл	109,6
өткен айға пайызбен	
2013 жылғы ақпан	100,4
2014 жылғы ақпан	108,6

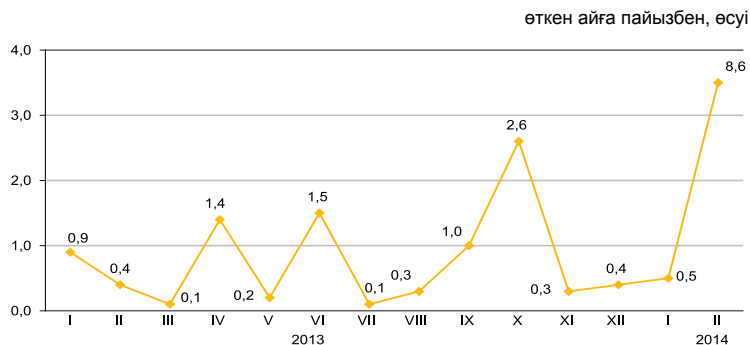

Абаттандырылған тұрғын үйлерді алып сату бағасының өзгеруі

кезең соңына, өткен жылғы желтоқсанға пайызбен	
2013 жыл	113,8
өткен айға пайызбен	
2013 жылғы ақпан	102,3
2014 жылғы ақпан	111,4

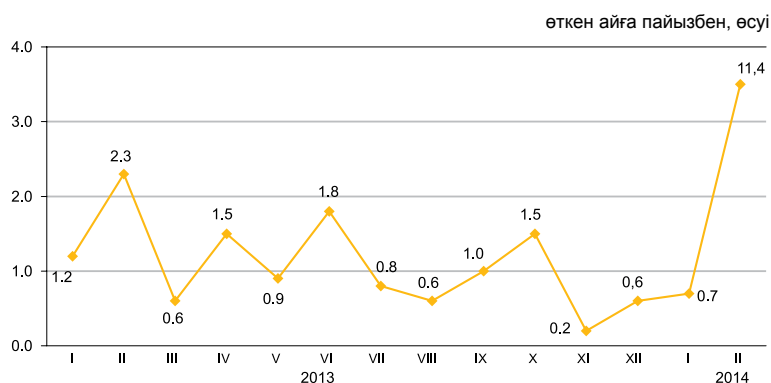

2014 жылғы ақпанда республика бойынша орта есеппен жаңа тұрғын үйлерді сату бағалары 8,6%, абаттандырылған тұрғын үйлерді алып сату – 11,4% өсті.

	1 шаршы метрінің бағасы, теңге	2014 жылғы ақпан				2014 жылғы қаңтар-ақпан 2013 жылғы қаңтар-ақпанға
		2014 жылғы қаңтарға	2013 жылғы ақпанға	2013 жылғы желтоқсанға	2010 жылғы желтоқсанға	
Жаңа тұрғын үйлерді сату	213 935*	8,6	18,1	9,1	43,6	13,6
Абаттандырылған тұрғын үйлерді алып сату	165 268	11,4	23,2	12,1	55,6	18,3

*Бастапқы, таза әрленген пәтерлердің жалпы ауданының бір шаршы метрінің бағасы.

Тұрғын үй нарығындағы бағаның өзгеруі

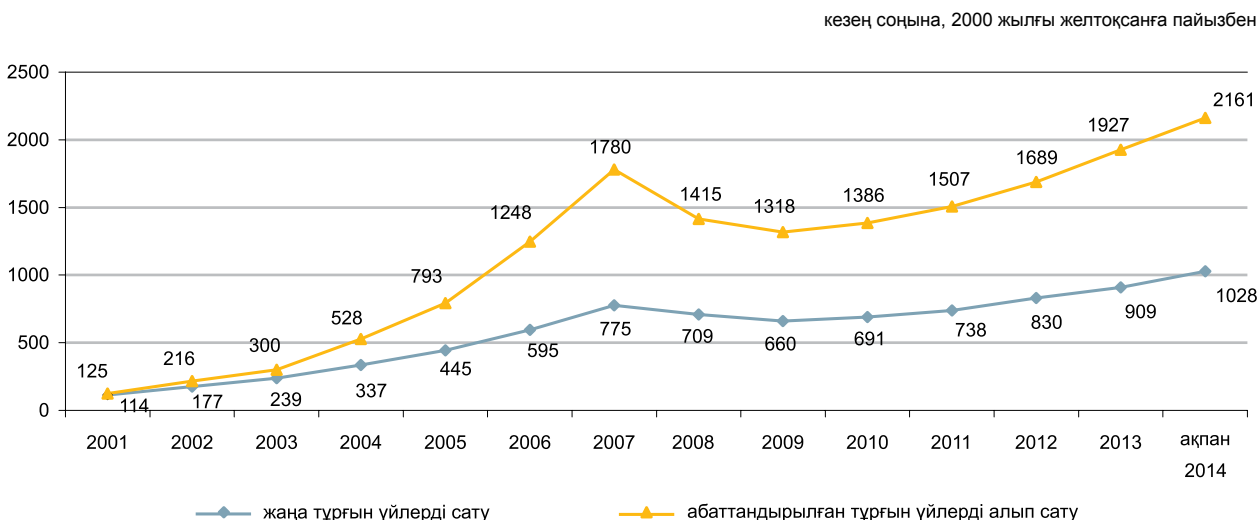

5.6 КӨТЕРМЕ САУДАДА САТУ БАҒАСЫНЫҢ ИНДЕКСІ

кезең соңына, өткен жылғы желтоқсанға пайызбен	
2013 жыл.....	102,8
өткен айға пайызбен	
2013 жылғы ақпан	100,2
2014 жылғы ақпан	101,7

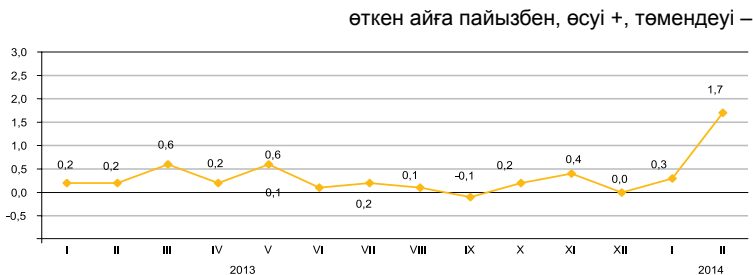

2014 жылғы ақпанда көтерме саудада сату бағасы картопқа – 5,4%, көмірге – 4,4%, темекіге – 3,8%, макарон өнімдеріне – 1,5%, бензинге – 1,4%, қантқа – 1,3%, астыққа – 1,2%, дизельдік отынға – 1%, мазутқа – 0,4%-ға жоғарылауы, олардың жұмыртқаға – 5,5%, өсімдік майына – 0,4%-ға төмендеуі белгіленді.

	2014 жылғы ақпан				2014 жылғы қаңтар-ақпан 2013 жылғы қаңтар-ақпанға
	2014 жылғы қаңтарға	2013 жылғы ақпанға	2013 жылғы желтоқсанға	2010 жылғы желтоқсанға	
Тауарлар мен өнімдер - барлығы	101,7	104,5	102,0	118,3	103,8
Тұтыну тауарлары	102,4	104,8	103,0	115,2	103,9
Аралық тұтыну өнімі	101,1	104,5	101,1	123,3	104,0
Өндіріс құралдары	103,0	102,4	103,1	106,4	101,0

Түпкілікті мақсат бойынша жіктелген тауарлар

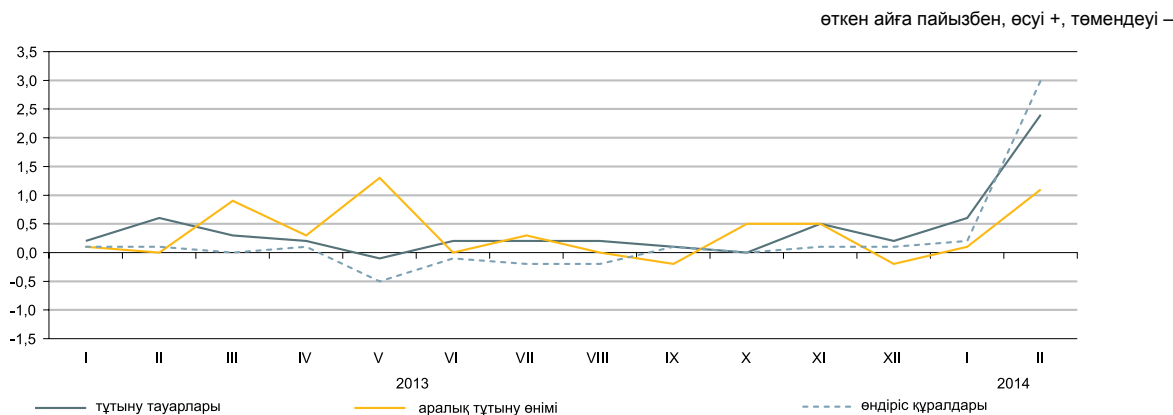

Негізгі топтар бойынша

	2014 жылғы ақпан				2014 жылғы қаңтар-ақпан 2013 жылғы қаңтар-ақпанға
	2014 жылғы қаңтарға	2013 жылғы ақпанға	2013 жылғы желтоқсанға	2010 жылғы желтоқсанға	
Жаңа піскен жемістер мен көкөністер	104,0	96,8	106,7	103,6	95,1
Ет және ет өнімдері	100,3	96,8	100,0	123,7	96,3
Сүт өнімдері, жұмыртқа, майлар мен тоң майлар	100,6	103,7	100,9	114,1	103,4
Қант, шоколад, кондитерлік өнімдер	102,8	102,5	102,4	103,9	101,3
Ұн мен жармалар	102,4	95,8	102,3	111,6	95,5
Кофе, шай, какао және дәмдеуіштер	101,1	102,3	101,2	108,0	101,7
Автомобильдерге арналған бөлшектер мен жабдықтар	101,3	104,1	102,3	114,0	103,5
Ыдыстар мен тазалағыш құралдар	104,2	105,5	104,8	115,5	103,5
Фармацевтикалық және медициналық тауарлар және дәрі-дәрмектер	101,4	107,2	102,8	119,7	106,7
Қатты, сұйық және газ тәрізді отын	100,9	105,0	100,9	126,7	104,4
Химиялық тауарлар	100,6	104,9	100,6	118,6	104,4
Шиналар	102,2	99,9	102,3	121,8	99,1

5.7 ЗАҢДЫ ТҰЛҒАЛАРҒА КӨРСЕТІЛГЕН ЖҮК КӨЛІГІ ЖӘНЕ ПОЧТАЛЫҚ, КУРЬЕРЛІК ЖӘНЕ БАЙЛАНЫС ҚЫЗМЕТТЕРІНЕ ТАРИФТЕРДІҢ ИНДЕКСІ

Жүк көлігі қызметтеріне

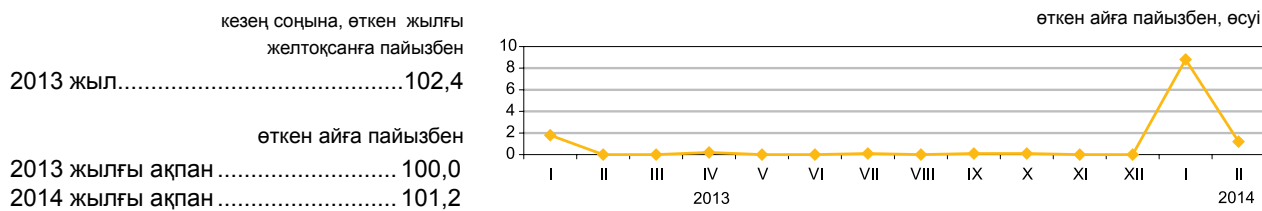

Жүк көлігінің түрлері бойынша

2014 жылғы ақпанда өткен аймен салыстырғанда құбыр көлігімен мұнай және газ тасымалдау бойынша қызметтерге тарифтердің 2,5% жоғарылауы белгіленген.

Автомобиль көлігімен жүк тасымалдау тарифтері 0,6% артты.

Теміржол, әуе, ішкі су көліктері түрлерінің тарифтері өзгерген жоқ.

	2014 жылғы ақпан				2014 жылғы қаңтар-ақпан 2013 жылғы қаңтар-ақпанға
	2014 жылғы қаңтарға	2013 жылғы желтоқсанға	2013 жылғы ақпанға	2010 жылғы желтоқсанға	
Жүк көлігі	101,2	110,1	110,7	152,1	110,1
Автомобиль	100,6	101,4	100,9	111,7	101,2
Теміржол	100,0	105,7	105,7	150,0	105,7
Әуе	100,0	100,0	100,0	104,4	100,0
Құбыр	102,5	116,4	117,9	155,1	116,4
Ішкі су	100,0	100,0	100,4	120,3	100,4

Почталық және курьерлік қызметтерге

кезең соңына, өткен жылғы желтоқсанға пайызбен

2013 жыл.....100,4

өткен айға пайызбен

2013 жылғы ақпан 99,0

2014 жылғы ақпан 114,8

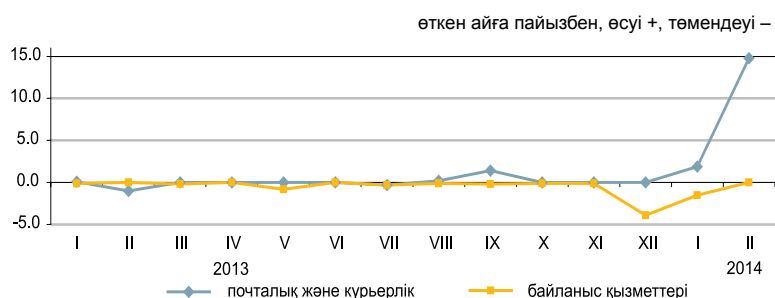

Байланыс қызметтеріне

2013 жыл.....94,2

өткен айға пайызбен

2013 жылғы ақпан 100,0

2014 жылғы ақпан 100,0

Почталық, курьерлік және байланыс қызметтерінің түрлері бойынша

	2014 жылғы ақпан				2014 жылғы қаңтар-ақпан 2013 жылғы қаңтар-ақпанға
	2014 жылғы қаңтарға	2013 жылғы желтоқсанға	2013 жылғы ақпанға	2010 жылғы желтоқсанға	
Почталық және курьерлік қызметтері	114,8	117,0	118,5	122,2	110,3
Почталық қызметтері	132,0	137,0	141,1	165,2	124,0
Курьерлік қызметтері	101,6	102,0	102,3	96,5	100,7
Байланыс қызметтері	100,0	98,5	92,9	80,2	92,9
Жергілікті телефон байланысы	100,0	99,8	99,7	97,5	99,7
Қалааралық телефон байланысы	100,0	99,6	99,0	96,4	99,0
Сымды желілер арқылы Интернетке қатынауды ұсыну бойынша қызметтері	100,0	99,9	87,4	58,7	87,3
Жедел әрекетті байланыс қызметтері	100,0	99,9	100,1	95,1	100,1
Сымсыз желілер арқылы Интернетке қатынауды ұсыну бойынша қызметтер	100,0	99,0	88,2	81,5	88,1
Өзге де телекоммуникациялық қызметтер	100,0	96,2	89,1	89,1	89,1

5.8 СЫРТҚЫ САУДА БАҒАСЫНЫҢ ИНДЕКСІ

Өнімдердің экспорттық жеткізілімдері бағасының индексі

кезең соңына, өткен жылғы желтоқсанға пайызбен
 2013 жыл 94,4
 өткен айға пайызбен
 2013 жылғы қаңтар 100,5
 2014 жылғы қаңтар 100,5

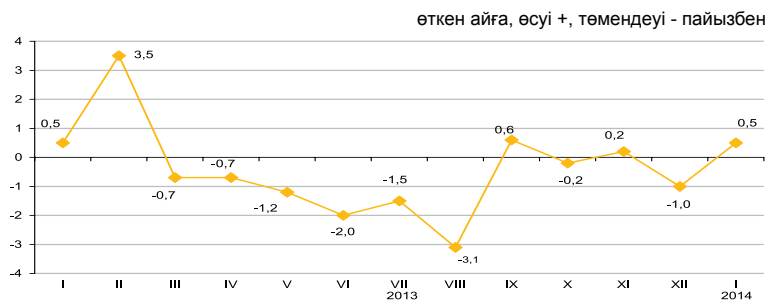

Өнімдердің импорттық түсімдері бағасының индексі

кезең соңына, өткен жылғы желтоқсанға пайызбен
 2013 жыл 105,4
 өткен айға пайызбен
 2013 жылғы қаңтар 98,3
 2014 жылғы қаңтар 101,6

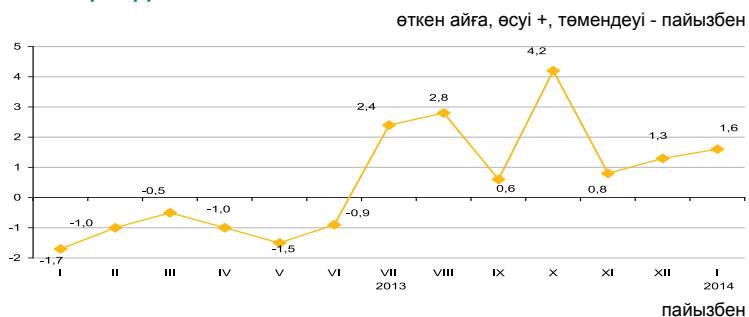

2014 жылғы қаңтарда экспорттық тауарлар бағасының мырышқа – 5,9%, алюминийге – 3,3%, мысқа – 0,9%-ға жоғарылауы, олардың бидайға – 6,8%, қорғасынға – 1,6%, көмірге – 1,5%-ға төмендеуі тіркелді. Импортталатын өнімдерден маргарин 34,4%, кофе – 25,1%, қант – 6,5%, күріш – 5,8%, өсімдік майы – 5,5%-ға қымбаттады, дәрі-дәрмектер – 19,1%, құс еті – 15,6%, аяқкиім – 7,2%, шай – 2,5%-ға арзанданды.

	2014 жылғы қаңтар			2013 жылғы қаңтар-желтоқсан 2012 жылғы қаңтар-желтоқсанға
	2013 жылғы желтоқсанға	2013 жылғы қаңтарға	2010 жылғы желтоқсанға	
Экспорт - барлығы	100,5	94,5	132,6	96,9
Шикізат	101,3	96,5	143,7	96,5
Жартылай дайын өнімдер	111,5	141,6	110,4	135,5
Дайын өнімдер	98,8	90,3	94,1	94,6
Импорт - барлығы	96,1	85,9	81,2	96,5
Шикізат	101,6	108,9	103,4	95,5
Жартылай дайын өнімдер	109,2	91,2	100,9	76,2
Дайын өнімдер	99,3	113,8	95,7	114,4
	100,1	102,5	101,0	95,4
	101,1	111,5	100,2	97,3

Өнімдердің топтары бойынша

	пайызбен					
	Экспорттық жеткізілімдер			Импорттық түсімдер		
	2014 жылғы қаңтар			2014 жылғы қаңтар		
	2013 жылғы желтоқсанға	2013 жылғы қаңтарға	2010 жылғы желтоқсанға	2013 жылғы желтоқсанға	2013 жылғы қаңтарға	2010 жылғы желтоқсанға
Балық және шаян тәрізділер, былқылдақ денелілер мен басқа да су омыртқасыздары	114,3	136,2	99,6	97,5	96,7	101,6
Сүт өнімдері, құс жұмыртқасы	100,0	171,9	122,8	99,7	114,0	113,3
Дәнді дақылдар	93,3	68,9	61,6	105,8	121,6	70,1
Қант және қанттан жасалған кондитерлік өнімдер	100,5	121,5	102,5	164,4	109,5	124,6
Алкогольді ішімдіктер және алкогольсіз сусындар	94,5	96,3	104,8	99,5	100,6	107,3
Минералды өнімдер	103,0	123,3	107,1	184,1	101,6	112,6
Қара және түсті металдар	96,1	83,6	76,8	116,0	107,1	104,7
Химия өнеркәсібі өнімдері	101,5	97,8	142,6	105,7	85,5	95,7
Қара және түсті металдар	99,6	90,5	89,9	100,0	112,8	114,5
Химия өнеркәсібі өнімдері	98,9	88,6	94,7	93,5	112,9	94,0
Пластмасса және одан жасалған бұйымдар	100,0	87,1	97,1	95,7	96,1	100,2
Тоқыма және тоқыма бұйымдар	100,3	114,0	148,4	95,9	105,3	110,7

6. ҰЛТТЫҚ ЭКОНОМИКА

6.1 ҚЫСҚА МЕРЗІМДІ ЭКОНОМИКАЛЫҚ ИНДИКАТОР

өткен жылғы тиісті айға пайызбен		
	2013	2014
Қаңтар	102,6	103,3
Ақпан	103,3	102,3
Наурыз	105,0	
Сәуір	104,4	
Мамыр	104,1	
Маусым	104,8	
Шілде	105,0	
Тамыз	104,8	
Қыркүйек	106,6	
Қазан	106,3	
Қараша	109,6	
Желтоқсан	106,8	

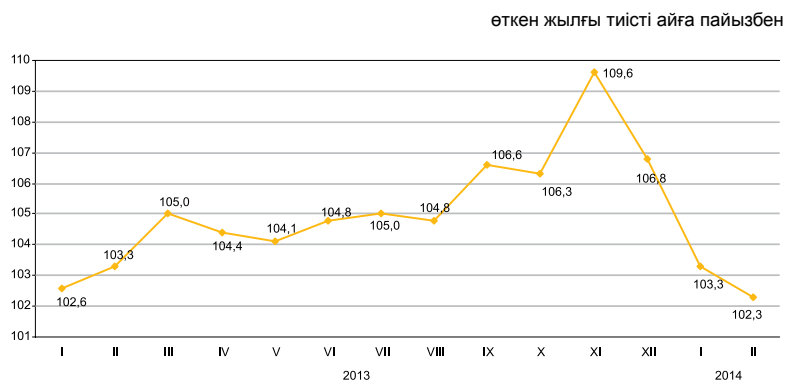

өткен жылғы тиісті кезеңге пайызбен		
	2013	2014
Қаңтар	102,6	103,3
Қаңтар-ақпан	102,9	102,8
Қаңтар-наурыз	103,7	
Қаңтар-сәуір	103,9	
Қаңтар-мамыр	103,9	
Қаңтар-маусым	104,1	
Қаңтар-шілде	104,2	
Қаңтар-тамыз	104,3	
Қаңтар-қыркүйек	104,6	
Қаңтар-қазан	104,8	
Қаңтар-қараша	105,1	
Қаңтар-желтоқсан	105,2	

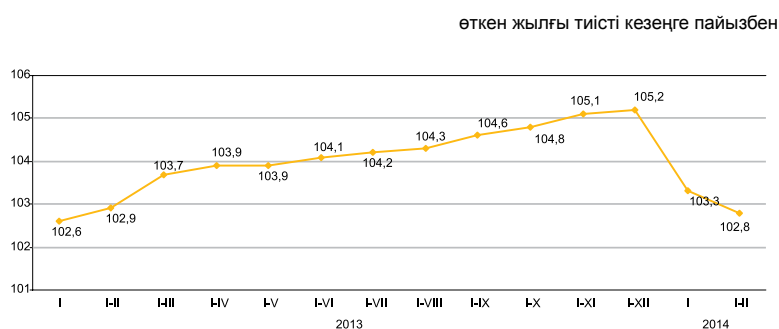

Қысқа мерзімді экономикалық индикатор – экономиканың даму үрдістерін сипаттайтын көрсеткіш. Оны есептеу жедел есептеуді қамтамасыз ету мақсатында жүзеге асырылады және ауыл шаруашылығы, өнеркәсіп, құрылыс, сауда, көлік және байланыс сияқты негізгі салалар бойынша шығарылым индекстерінің өзгеруіне негізделеді. Аталған салалардың ЖІӨ көлеміндегі үлесі 67-68%.

6.2 ЖАЛПЫ ІШКІ ӨНІМ

	нақты көлем индексі, өткен жылғы тиісті кезеңге пайызбен
2001 жыл	113,5
2002 жыл	109,8
2003 жыл	109,3
2004 жыл	109,6
2005 жыл	109,7
2006 жыл	110,7
2007 жыл	108,9
2008 жыл	103,3
2009 жыл	101,2
2010 жыл	107,3
2011 жыл	107,5
2012 жыл	105,0
2013 жылғы қаңтар-желтоқсан*	106,0

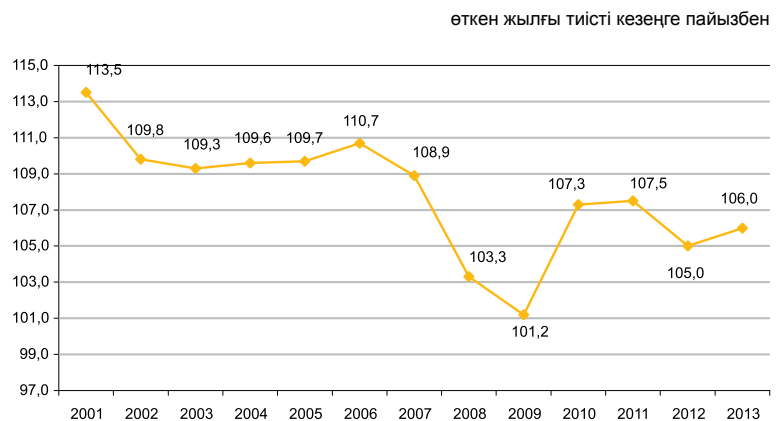

Тауарлар мен қызметтер өндірісі

2013 жылғы қаңтар-желтоқсанда жедел деректер бойынша ЖІӨ-нің құрылымында тауарлар өндірісі 40%, қызметтер өндірісі 52,6% құрады. ЖІӨ-нің өндірісінде негізгі үлесті – 29,6% өнеркәсіп және 15,8% - көтерме және бөлшек сауда; автомобильдерді және мотоциклдерді жөндеу алып отыр.

	өткен жылғы тиісті кезеңге пайызбен		
	Январь-декабрь 2013г.		
	ВДС, млрд. тенге	индекс физического объема	дефлятор
Производство товаров	13 403,8	103,3	103,1
Производство услуг	17 636,4	107,4	103,2

Экономикалық қызмет түрлері бойынша ЖІӨ

	Жалпы қосылған құн, млрд. теңге*	Нақты көлем индексі	Дефлятор	өткен жылғы тиісті кезеңге пайызбен
				ЖІӨ құрылымы, қорытындыға пайызбен
2013 жылғы қаңтар-желтоқсан				
Жалпы ішкі өнім	33 521,2	106,0	104,3	100,0
Ауыл, орман және балық шаруашылығы	1 509,9	110,8	102,5	4,5
Өнеркәсіп	9 905,1	102,3	103,7	29,6
Құрылыс	1 988,8	103,0	100,8	5,9
Көтерме және бөлшек сауда; автомобильдерді және мотоциклдерді жөндеу	5 300,3	112,7	101,7	15,8
Көлік және қоймалау	2 471,8	107,5	100,2	7,4
Тұру және тамақтану бойынша қызметтер	303,0	105,9	103,2	0,9
Ақпарат және байланыс	699,9	114,0	75,7	2,1
Қаржы және сақтандыру қызметі	986,4	106,3	141,6	2,9
Жылжымайтын мүлікпен жасалатын операциялар	2 846,0	101,4	105,5	8,5
Кәсіби, ғылыми және техникалық қызмет	1 524,2	106,1	104,0	4,5
Әкімшілік және қосалқы қызмет көрсету саласындағы қызмет	599,8	104,3	103,8	1,8
Мемлекеттік басқару және қорғаныс; міндетті әлеуметтік қамтамасыз ету	686,7	102,6	110,0	2,0
Білім беру	1 006,6	102,8	103,2	3,0
Денсаулық сақтау және әлеуметтік қызметтер	545,9	101,3	104,3	1,6
Өнер, ойын-сауық және демалыс	221,5	104,7	107,0	0,7
Өзге де қызметтер түрлерін ұсыну	428,2	110,3	105,0	1,3
Үй қызметшісін жалдайтын және өзі тұтыну үшін тауарлар мен қызметтер өндіретін үй шаруашылықтары қызметі	16,0	100,0	87,0	0,1
Жалпы қосылған құн	31 040,2	105,6	103,2	92,6
Өнімдерге салынған салықтар	2 481,0	112,1	120,3	7,4

* Жедел деректер.

ТҮПКІЛІКТІ ТҰТЫНУ ӘДІСІМЕН ЕСЕПТЕЛГЕН ЖАЛПЫ ІШКІ ӨНІМ

нақты көлем индексі, өткен жылғы тиісті кезеңге пайызбен

2012 жылғы қаңтар-наурыз.....	112,6
2012 жылғы қаңтар-маусым.....	113,3
2012 жылғы қаңтар-қыркүйек.....	111,5
2013 жылғы қаңтар-наурыз.....	110,4
2013 жылғы қаңтар-маусым.....	113,0
2013 жылғы қаңтар-қыркүйек.....	112,8

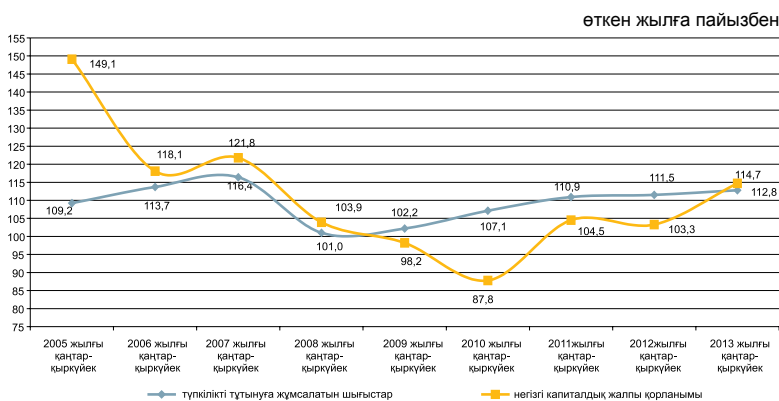

Тауарлар мен қызметтер өндірісі

2013 жылғы қаңтар-қыркүйектегі түпкілікті тұтыну әдісімен есептелген жалпы ішкі өнім 22783,1 млрд. теңгені құрады. Өткен жылдың тиісті кезеңімен салыстырғанда нақты есептеуде түпкілікті тұтыну шығыстарының компоненттері бойынша өсім байқалады: үй шаруашылықтары – 16,1%, жалпы қорланым – 23,4%, үй шаруашылықтарына қызмет көрсететін коммерциялық емес ұйымдар – 11,5% өсті.

өткен жылға пайызбен

	ЖІӨ компоненттері, млн. теңге	Нақты көлем индексі	Дефлятор
Түпкілікті тұтынуға шығыстар	13 496 165,8	112,8	108,2
Жалпы қорланым	6 270 762,3	123,4	109,2
Тауарлар мен қызмет көрсету экспорты	9 858 809,5	92,8	97,5
Тауарлар мен қызмет көрсету импорты	6 842 623,1	109,1	96,5

2013 жылғы қаңтар-қыркүйектегі түпкілікті тұтыну әдісімен есептелген жалпы ішкі өнім

	ЖІӨ компоненттері, млн. теңге	Нақты көлем индексі	Дефлятор	ЖІӨ құрылымы, қорытындыға пайызбен
Түпкілікті тұтынуға шығыстар	13 496 165,8	112,8	108,2	59,2
үй шаруашылықтары	10 655 175,9	116,1	109,6	46,7
мемлекеттік басқару	2 585 138,3	101,6	102,7	11,4
жеке тауарлар мен қызмет көрсетулер	1 410 805,4	102,9	105,1	6,2
ұжымдық қызмет көрсетулер	1 174 332,9	100,1	100,0	5,2
үй шаруашылықтарына қызмет көрсететін коммерциялық емес ұйымдар	255 851,6	111,5	110,4	1,1
Жалпы қорланым	6 270 762,3	123,4	109,2	27,5
негізгі капиталдың жалпы қорланымы	4 794 514,3	114,7	110,0	21,0
материалдық айналым құрал-жабдықтары қорларының өзгеруі	1 476 248,0		106,5	6,5
Таза экспорт	3 016 186,4			13,3
тауарлар мен қызмет көрсету экспорты	9 858 809,5	92,8	97,5	43,3
тауарлар мен қызмет көрсету импорты	6 842 623,1	109,1	96,5	30,0
Түпкілікті тұтыну әдісімен есептелген жалпы ішкі өнім	22 783 114,5	105,6	107,3	100,0
Статистикалық алшақтық	476 118,7			
Өндіріс әдісімен есептелген жалпы ішкі өнім	23 259 233,2	105,7	108,0	

ТАБЫСТАР ӨДІСІМЕН ЕСЕПТЕЛГЕН ЖАЛПЫ ІШКІ ӨНІМ

млрд. теңге

2012 жылғы қаңтар-наурыз.....	5 976,7
2012 жылғы қаңтар-маусым.....	12 535,9
2012 жылғы қаңтар-қыркүйек.....	20 378,2
2012 жыл.....	30 218,5
2013 жылғы қаңтар-наурыз.....	6 817,2
2013 жылғы қаңтар-маусым.....	14 152,7
2013 жылғы қаңтар-қыркүйек.....	23 259,2

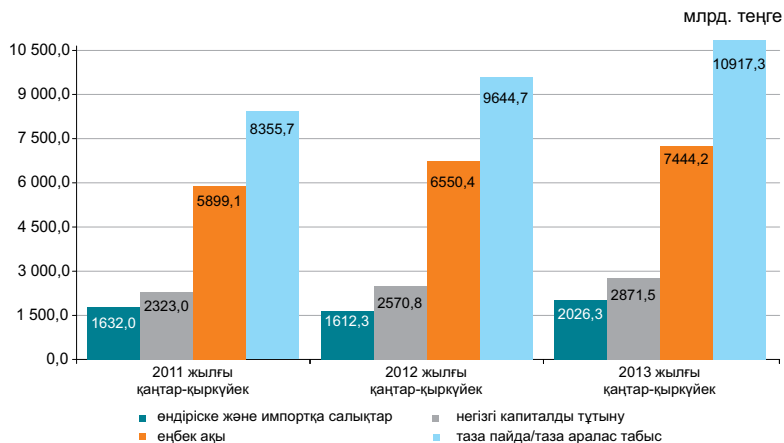

Есепті деректер бойынша 2013 жылғы қаңтар-қыркүйектегі табыстардың құралуы құрылымында тауарлар өндірісі мен қызметтер өндірісіндегі еңбекақы төлеу үлесі тиісінше, 26,7% және 40,5% құрады, өндіріске салынатын басқа да салықтар үлесі тауарлар өндірісінде 2,4%, қызметтер өндірісінде 0,7% құрады, тиісінше жалпы пайда/жалпы аралас табыс үлесі 70,9% және 58,8% құрады.

қорытындыға пайызбен

	2012 жылғы қаңтар-қыркүйек	2013 жылғы қаңтар-қыркүйек
Жалпы ішкі өнім	100,0	100,0
Еңбекақы	32,2	32,0
Өндіріске және импортқа салықтар*	7,9	8,7
өндіріске басқа да салықтар	1,2	1,3
Жалпы пайда/жалпы аралас табыс	59,9	59,3

2013 жылғы қаңтар-қыркүйектегі экономикалық қызмет түрлері бойынша бастапқы табыстардың салалық құрылымы

пайызбен

	Жалпы қосылған құн	Оның ішінде		
		еңбекақы	өндіріске басқа да салықтар	жалпы пайда/жалпы аралас табыс
Ауыл, орман және балық шаруашылығы	100,0	25,5	0,1	74,4
Өнеркәсіп	100,0	24,6	3,2	72,2
Кен өндіру өнеркәсібі және карьерлерді қазу	100,0	16,2	4,3	79,5
Өңдеу өнеркәсібі	100,0	33,7	1,5	64,8
Электрмен жабдықтау, газ, бу беру және ауа баптау	100,0	45,7	2,0	52,3
Сумен жабдықтау; көріз жүйесі, қалдықтардың жиналуын және таратылуын бақылау	100,0	49,8	2,3	47,9
Құрылыс	100,0	38,4	0,4	61,2
Көтерме және бөлшек сауда; автомобильдерді және мотоциклдерді жөндеу	100,0	31,8	0,3	67,9
Көлік және қоймалау	100,0	41,2	1,5	57,3
Тұру және тамақтану бойынша қызметтер	100,0	35,4	0,7	63,9
Ақпарат және байланыс	100,0	44,3	1,3	54,4
Қаржы және сақтандыру қызметі	100,0	34,8	1,2	64,0
Жылжымайтын мүлікпен жасалатын операциялар	100,0	9,2	0,7	90,1
Кәсіби, ғылыми және техникалық қызмет	100,0	55,6	0,8	43,6
Әкімшілік және қосалқы қызмет көрсету саласындағы қызмет	100,0	61,6	0,9	37,5
Мемлекеттік басқару және қорғаныс; міндетті әлеуметтік қамтамасыз ету	100,0	66,9	0,0	33,1
Білім беру	100,0	83,3	0,2	16,5
Денсаулық сақтау және әлеуметтік қызметтер	100,0	67,8	0,2	32,0
Өнер, ойын-сауық және демалыс	100,0	60,7	0,2	39,1
Өзге де қызметтер түрлерін ұсыну	100,0	43,6	0,3	56,1
Үй қызметшісін жалдайтын және өзі тұтыну үшін тауарлар мен қызметтер өндіретін үй шаруашылықтары қызметі	100,0	50,7	0,3	49,0
Салалар бойынша жиыны	100,0	34,6	1,4	64,0

* Өндіріске және импортқа салықтар жалпы экономика бойынша салалық құрылымсыз есептеледі.

6.3 ТӨЛЕМ БАЛАНСЫ

(ҰБ деректері бойынша, бейтарап ұсыным)

Төлем балансының ағымдағы операциялар шоты бойынша сальдо

млн. АҚШ доллары
 2012 жылғы III тоқсан..... -1 007,1
 2013 жылғы III тоқсан..... -2 135,1

2013 жылғы III тоқсанда төлем балансының ағымдағы операциялар шоты бойынша теріс сальдо -2135,1 млн. АҚШ доллары мөлшерінде қалыптасты (2012 жылғы III тоқсанда нәтиже теріс мәнді болып, -1007,1 АҚШ долларын құрады).

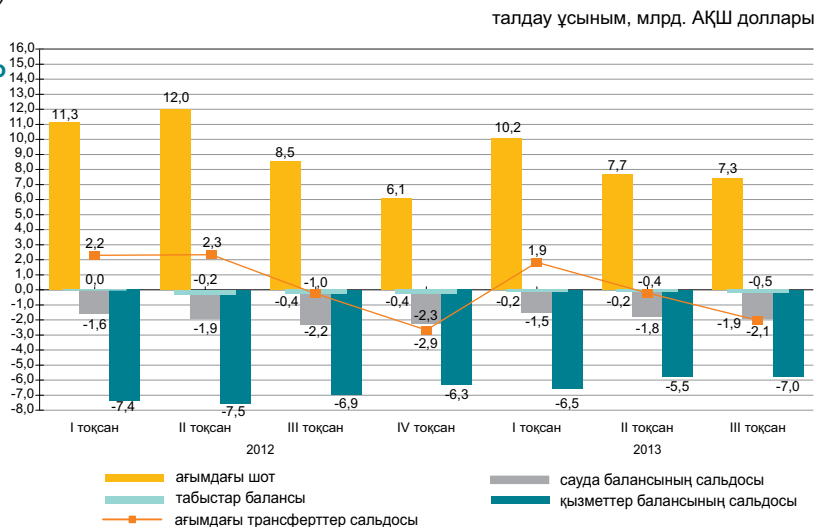

стандарттық ұсыным, млн. АҚШ доллары

	2012				2013		
	I тоқсан	II тоқсан	III тоқсан	IV тоқсан	I тоқсан	II тоқсан	III тоқсан
Ағымдағы шот	2 200,4	2 348,9	-1 007,1	-2 901,7	1 941,9	-0,4	-2 135,1
Капиталмен операциялар есебі	0,8	8,1	1,9	4,7	-7,4	1,8	-0,8
Қаржылық шот	1 499,3	-717,3	-1 330,2	-2 812,9	938,5	-2 190,6	-3 902,1
Таза қателер және қалып қойғандар	-701,8	-3 074,3	-325,0	84,2	-996,0	-2 192,0	-1 766,2

Қаржылық шот

2013 жылғы III тоқсанда тікелей инвестициялармен жасалған операциялар бойынша сальдо -2002,7 млн. доллар (2012 жылғы III тоқсанда -3971,6 млн. доллар) құрады. Есепті кезеңде қаржылық активтерді таза алу 76,6 млн. долларды құрады, ал міндеттемелердің таза қабылдануы 2079,3 млн. долларды құрады.

2013 жылғы III тоқсанда портфельдік инвестициялармен жасалған операциялар нәтижесі 1400,7 млн. доллар (2012 жылғы III тоқсанда 3505,8 млн. доллар) құрады.

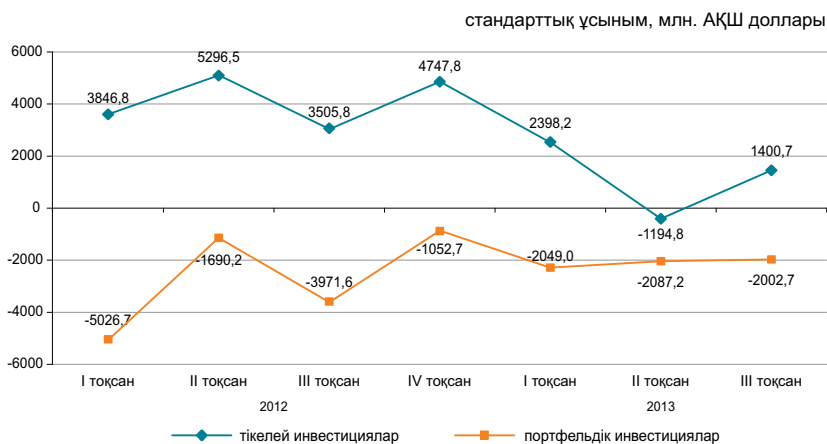

6.4 ЕҢБЕК ӨНІМДІЛІГІНІҢ ИНДЕКСТЕРІ

өткен жылғы тиісті кезеңге пайызбен

2012 жылғы қаңтар-наурыз.....	101,3
2012 жылғы қаңтар-маусым.....	101,4
2012 жылғы қаңтар-қыркүйек.....	101,9
2012 жыл.....	102,8
2013 жылғы қаңтар-наурыз.....	103,8
2013 жылғы қаңтар-маусым.....	103,9
2013 жылғы қаңтар-қыркүйек.....	104,5

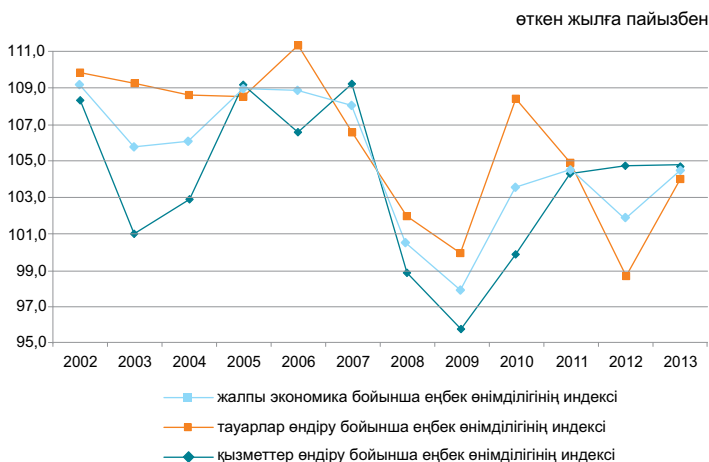

Жалпы экономика бойынша 2013 жылғы қаңтар-қыркүйектегі еңбек өнімділігінің индексі өткен жылғы тиісті кезеңге 104,5% құрады.

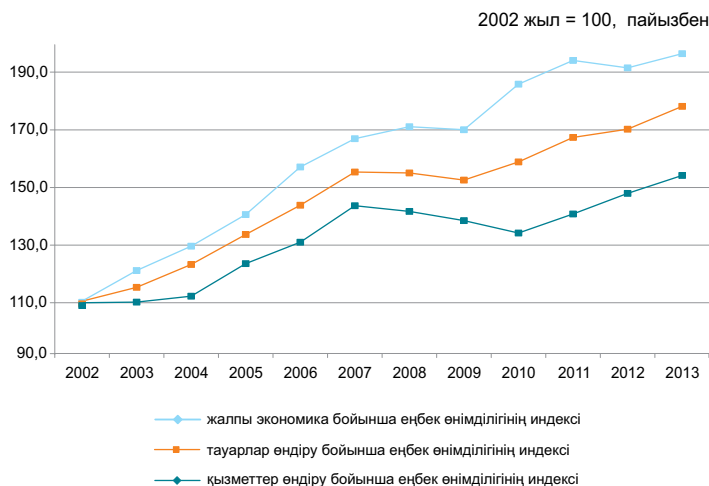

Еңбек өнімділігінің индекстері

	өткен жылға тиісті кезеңге пайызбен
	2013 жылғы қаңтар-қыркүйек
Жалпы экономика бойынша	104,5
Тауарлар өндіру	104,0
Қызметтер өндіру	104,8

6.5 НЕГІЗГІ КАПИТАЛҒА САЛЫНҒАН ИНВЕСТИЦИЯЛАР

өткен жылғы тиісті кезеңге пайызбен
 2013 жылғы қаңтар-ақпан 105,2
 2013 жылғы қаңтар-желтоқсан 106,5
 2013 жылғы қаңтар-ақпан 101,1

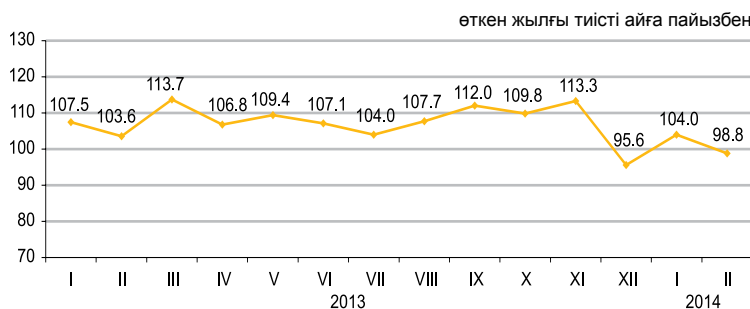

Қаржыландыру көздері бойынша

2014 жылғы қаңтар-ақпанда шаруашылық жүргізуші субъектілердің меншікті қаражаттары инвестициялардың басым көздері болып қалуда, олардың көлемі 331,6 млрд. теңгені құрады.

	2014 жылғы қаңтар-ақпан	
	млн. теңге	үлес салмағы, пайызбен
Негізгі капиталға салынған инвестициялар	523 773	100,0
соның ішінде келесі қаражаттар есебінен:		
мемлекеттік бюджет	49 289	9,4
банктердің меншікті	331 634	63,3
кредиттері	49 753	9,5
одан шетелдік банктердің кредиттері	11 420	2,2
басқа да қарыз	93 097	17,8
одан резидент еместердің қарыз қаражаттары	68 371	13,1

Технологиялық құрылым бойынша

2014 жылғы қаңтар-ақпанда 2013 жылғы тиісті кезеңмен салыстырғанда ғимараттар мен имараттарды салу және күрделі жөндеу жұмыстарына бағытталған инвестициялық салымдардың 36,4% ұлғаюы байқалады.

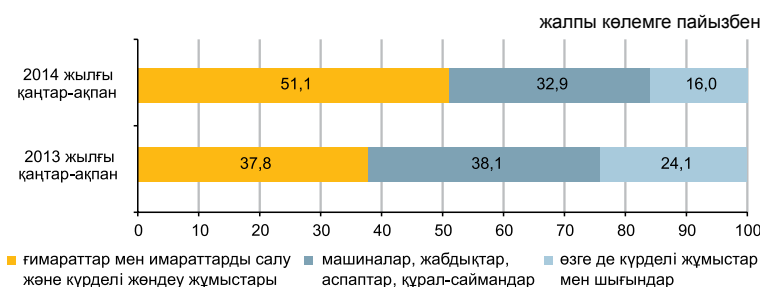

Пайдалану бағыттары бойынша

2014 жылғы қаңтар-ақпанда негізгі капиталға салынған инвестициялардың едәуір үлесі кен өндіру өнеркәсібі және карьерлерді қазу (40,8%), көлік және қоймалау (13,3%) және жылжымайтын мүлікпен жасалатын операцияларға (12,2%) келеді.

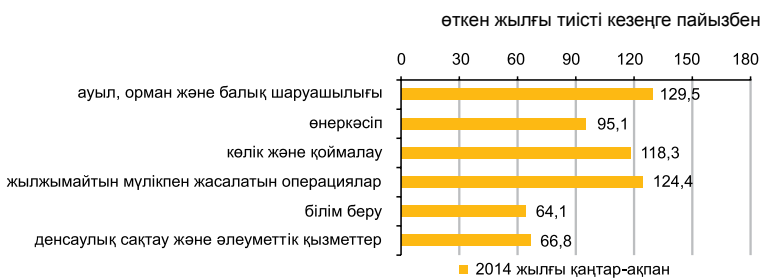

Кәсіпорындардың мөлшерлілігі бойынша

Ірі кәсіпорындардың инвестициялық салымдарының көлемі 2014 жылғы қаңтар-ақпанда 287,4 млрд. теңгені құрады.

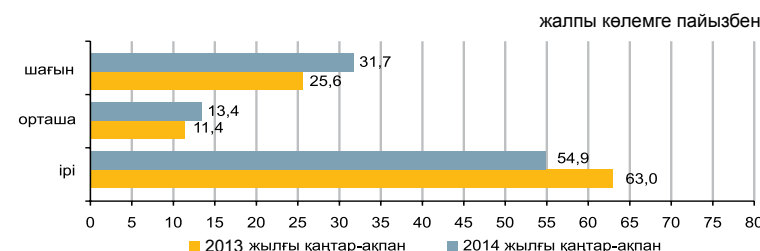

6.6 ОТЫН-ЭНЕРГЕТИКАЛЫҚ РЕСУРСТАР (ОЭР)

Ресурстар

2014 жылғы қаңтарда республиканың экономикалық айналымына тартылған отынның негізгі табиғи түрлерінің (мұнай, газ конденсатын қоса, табиғи газ бен тас көмір) жалпы ресурстары 18,3 млн. тонна шартты отынды құрады.

	Табиғи ресурстардың жалпы көлеміндегі үлес салмағы	2014 жылғы қаңтар 2013 жылғы қаңтарға		
		ресурстар	өндіріс	импорт
Шикі мұнай	49,5	112,9	100,9	3,7
Көмір	31,1	88,8	89,0	22,3
Табиғи газ	12,1	97,3	105,5	127,3
Газ конденсаты	7,3	96,5	97,5	56,9

ресурстардың жалпы көлеміне пайызбен



Мұнай өнімдерінің ресурстары негізінен меншікті өндіріс (49,6–100%) есебінен қалыптасты. Мұнай өнімдеріне сұраныс олардың импортымен ішінара толықтырылған. 2014 жылғы қаңтарда 2013 жылғы тиісті кезеңмен салыстырғанда ресурстар құрылымында импорты үлесінің автомобиль бензинінің (12,5 пайыздық тармаққа) өсуі, дизельдік отынның (2,1 пайыздық тармаққа), сондай-ақ мазуттың импорт (3 пайыздық тармаққа) үлесінің төмендеуі байқалды.

	2014 жылғы қаңтар 2013 жылғы қаңтарға	Ресурстардың жалпы көлеміне		
		ресурстар	өндіріс	импорт
Автомобиль бензині	135,5	49,6	50,4	3,8
Газойли	91,9	90,0	10,0	2,8
Мазут	97,9	99,7	0,3	97,3
Сұйытылған пропан және бутан	106,2	100,0	-	86,1

Пайдалану

2014 жылғы қаңтарда 2013 жылғы тиісті кезеңмен салыстырғанда ОЭР экспортының көлемі 24,4% өсті.

Мұнайды жеткізу көп деңгейде Италияға (31,8%) экспорттың жалпы көлемінен), Қытайға (19,5%), Нидерландыға (10%), Францияға (8,0%), Австрияға (7,1%) жүзеге асырылады.

	2014 жылғы қаңтар 2013 жылғы қаңтарға		Ресурстардың жалпы көлеміне	
	экспорт	ішкі нарықта өткізу	экспорт	ішкі нарықта өткізу
Шикі мұнай	145,7	-	100,0	-
Көмір	89,4	88,6	28,6	71,4
Табиғи газ	97,3	-	100,0	-
Газ конденсаты	81,5	98,4	9,9	90,1

Шикі мұнай экспортының көлемі

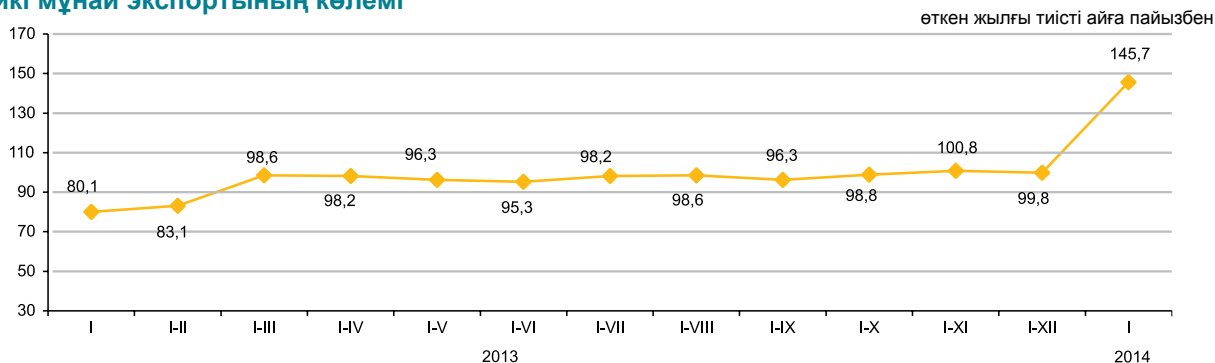

6.7 БИЗНЕС ТІРКЕЛІМІ

Заңды тұлғалар саны

	бірлік	
	2014 жылғы 1 ақпандағы жағдай бойынша	2014 жылғы 1 наурыздағы жағдай бойынша
Тіркелгендер	340 481	342 262
Жұмыс істеп тұрғандар	185 415	184 267

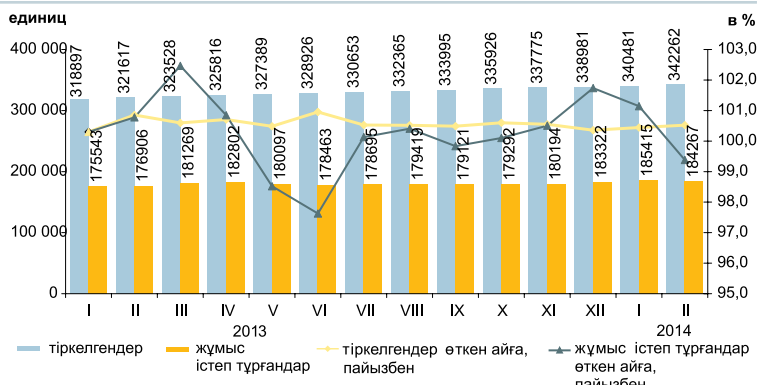

2014 жылғы ақпанда қаңтар айымен салыстырғанда заңды тұлғалар санының көбеюі байқалады.

Жыл басынан бастап ең көп тіркелген заңды тұлғалардың саны көтерме және бөлшек саудада, (автомобильдерді және мотоциклдерді жөндеу қызметін қоса алғанда) сақталуда, оның үлесі 2014 жылғы 1 наурыздағы 31,3% құрады. Екінші орында – құрылыс (13,9%), үшінші орында – кәсіби, ғылыми және техникалық қызмет (7,5%). Осы үш қызмет түрлерінің жиынтық үлесі барлық тіркелген заңды тұлғалардың 53%-ын құрайды.

Қызмет түрлері және белсенділігі бойынша заңды тұлғалар*

2014 жылғы 1 ақпандағы жағдай бойынша; бірлік

	Барлық тіркелгені	одан оның ішінде				таратылу процесінде
		жұмыс істейтіндер	белсенді		уақытша жұмыс істемейтіндер	
			әлі жұмыс істемейтіндер (жаңалары)	белсенді		
Барлығы	342 262	184 267	24 996	110 807	48 464	4 698
Көтерме және бөлшек сауда; автомобильдерді және мотоциклдерді жөндеу	107 047	45 609	7 083	23 173	15 353	1 748
Құрылыс	47 647	25 822	4 437	11 356	10 029	817
Кәсіби, ғылыми және техникалық қызмет	25 736	13 622	1 728	7 430	4 464	278
Өзге де қызметтер түрлерін ұсыну	22 246	11 905	3 655	6 092	2 158	156
Өндеу өнеркәсібі	19 843	10 416	1 071	6 118	3 227	364
Білім беру	17 974	15 392	682	14 098	612	134
Жылжымайтын мүлікпен жасалатын операциялар	16 293	9 655	638	6 856	2 161	197
Ауыл, орман және балық шаруашылығы	13 323	7 786	971	4 529	2 286	124
Өкімшілік және қосалқы қызмет көрсету саласындағы қызмет	12 974	6 543	433	4 693	1 417	254
Келік және қоймалау	12 683	7 040	1 101	4 080	1 859	171
Мемлекеттік басқару және қорғаныс; міндетті әлеуметтік қамтамасыз ету	10 091	9 289	199	9 028	62	56
Қаржы және сақтандыру қызметі	8 785	4 912	608	3 010	1 294	57
Ақпарат және байланыс	7 641	4 218	803	2 179	1 236	87
Денсаулық сақтау және әлеуметтік қызметтер	5 634	3 820	322	3 082	416	56
Өнер, ойын-сауық және демалыс	4 737	2 788	351	1 961	476	42
Тұру және тамақтану бойынша қызметтер	3 860	2 152	422	1 220	510	40
Кен өндіру өнеркәсібі және карьерлерді қазу	2 590	1 539	298	748	493	40

* Деректер ҚР МЖ 03-2007 ЭҚЖЖ жаңа жіктеуішіне сәйкес берілген.

Меншік нысандары бойынша тіркелген заңды тұлғалар саны

	бірлік	
	2014 жылғы 1 ақпандағы жағдай бойынша	2014 жылғы 1 наурыздағы жағдай бойынша
Барлығы	340 481	342 262
жеке	294 646	296 410
мемлекеттік	27 698	27 722
шетелдік	18 137	18 130

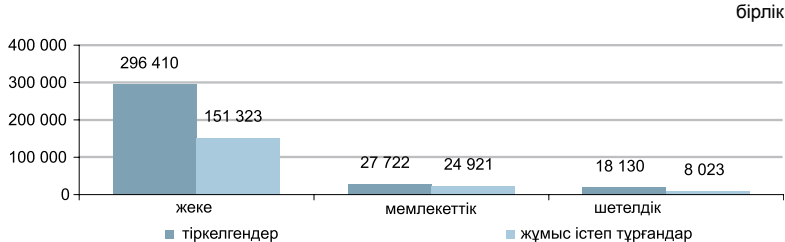

Мөлшерлілігі бойынша тіркелген заңды тұлғалар

	бірлік	
	2014 жылғы 1 ақпандағы жағдай бойынша	2014 жылғы 1 наурыздағы жағдай бойынша
Барлығы	340 481	342 262
шағын	323 601	325 324
орта	14 426	14 483
ірі	2 454	2 455

Белсенділігі бойынша тіркелген заңды тұлғалар

	бірлік	
	2014 жылғы 1 ақпандағы жағдай бойынша	2014 жылғы 1 наурыздағы жағдай бойынша
Барлығы	340 481	342 262
жұмыс істейтіндер	185 415	184 267
белсенді	111 968	110 807
уақытша жұмыс істемейтіндер	49 044	48 464
әлі жұмыс істемейтіндер (жаңалары)	24 403	24 996
таратылу процесінде	4 669	4 698
таратылу процесінде	22 475	24 403
таратылу процесінде	4 650	4 669

7. САУДА

7.1 ІШКІ САУДА

өткен жылға пайызбен	
2013 жыл*.....	112,8
өткен айға пайызбен	
2013 жылғы ақпан.....	94,4
2014 жылғы ақпан.....	94,3
өткен жылғы тиісті айға пайызбен	
2013 жылғы ақпан.....	114,0
2014 жылғы ақпан.....	110,3
өткен жылғы тиісті кезеңге пайызбен	
2013 жылғы қаңтар-ақпан.....	112,5
2014 жылғы қаңтар-ақпан.....	110,4

* Жедел деректер.

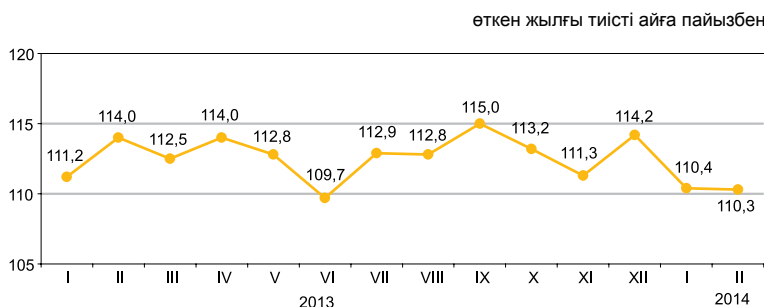

Өткізу арналары бойынша

пайызбен

2014 жылғы қаңтар-ақпанда бөлшек сауда айналымы 779,8 млрд. теңгені құрады және 2013 жылғы тиісті кезеңіне 10,4% ұлғайды. Саудамен айналысатын кәсіпорындармен тауарларды бөлшек саудада өткізу 2013 жылғы қаңтар-ақпанмен салыстырғанда 12,4% өсті. Базарлар және жеке кәсіпкерлермен өткізілген сауда көлемі есепті кезеңде 7,8% өсті.

2014 жылғы 1 наурызға бөлшек саудадағы саудамен айналысатын кәсіпорындардың тауарлық қорларының көлемі 278,9 млрд. теңгені құрады, саудадағы күндері – 61 күн.

Азық-түлік тауарларының бөлшек сауда жалпы көлеміндегі үлесі 34,9% құрады, азық-түлік емес тауарлар – 65,1%. Азық-түлік тауарларын өткізу көлемі 2013 жылғы қаңтар-ақпанмен салыстырғанда 12,8%, азық-түлік емес тауарлар – 9% ұлғайды.

	Үлес салмағы	2014 жылғы ақпан 2013 жылғы ақпанға	2014 жылғы ақпан 2014 жылғы қаңтарға	2014 жылғы қаңтар-ақпан 2013 жылғы қаңтар-ақпанға
Бөлшек сауда	100,0	110,3	94,3	110,4
сауда кәсіпорындарымен	55,8	112,7	90,5	112,4
базарларда және жеке кәсіпкерлермен	44,2	107,6	99,3	107,8

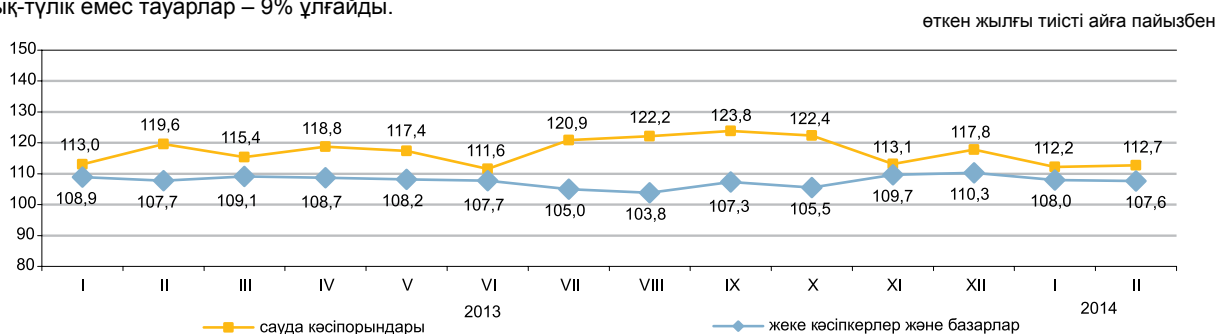

Көтерме сауда

2014 жылғы қаңтар-ақпанда көтерме сауда айналымы 1846 млрд. теңгені құрады немесе өткен жылғы тиісті кезең деңгейіне 111,1%. Көтерме сауда тауар айналымының құрылымында азық-түлік емес тауарлар және өндірістік-техникалық мәндегі өнімдер (78,8%) басым.

Тамақ өнімдері мен сусындарды ұсыну бойынша қызметтер (қоғамдық тамақтандыру)

Тамақ өнімдері мен сусындарды ұсыну бойынша қызметтер көлемі 2014 жылғы қаңтар-ақпанда 32,5 млрд. теңгені құрады немесе өткен жылғы тиісті кезеңмен салыстырғанда 0,3% көп. Шағын кәсіпорындар мен жеке кәсіпкерлер үлесіне қызметтер көлемінің шамамен 57,1%-ы тиесілі.

7.2 РЕСУРСТАР БАЛАНСЫ ЖӘНЕ ЖЕКЕЛЕГЕН ТАУАРЛАРДЫ ПАЙДАЛАНУ

(КБК және СА деректері бойынша)

Азық-түлік тауарлары

Отандық өндірістегі тауарлардың маңызды үлес салмағы көбінесе азық-түлік тауарларының ресурстарында байқалады. Сонымен бірге, ресурстары көп көлемде олардың импортымен қамтамасыз етілетін бірқатар өнімдер бар: қайта өңделген жемістер және жаңғақтар (99,4%), қайта өңделген көкөністер және саңырауқұлақтар (82,7%), кофе және шай (68,3%). Бір мезгілде ұн (ұн ресурсының жалпы көлемінен 58,9%), жарма (29%), макарон өнімдері (12,1%) бойынша едәуір экспорт көлемі байқалады. Бұл ретте есепті кезеңде ұн экспорты 2013 жылғы қаңтармен салыстырғанда 11,2% өсті.

	2014 жылғы қаңтар 2013 жылғы қаңтарға			Ресурстардың жалпы көлеміне	
	ресурстар	өндіріс	импорт	экспорт	ішкі нарықта өткізу
Ұн	92,2	92,1	185,1	58,9	41,1
Жарма	98,1	95,8	113,2	29,0	71,0
Макарон өнімдері	94,2	96,8	77,7	12,1	87,9
Нан-тоқаш және кондитерлік өнімдер	95,2	95,4	92,3	0,3	99,7
Қант	133,7	145,5	104,6	0,1	99,9
Өсімдік майы	116,2	112,2	134,6	12,1	87,9
Құс еті	131,7	90,6	2,4 есе.	0,1	99,9
Сүт өнімдері	93,6	93,5	94,2	6,3	93,7

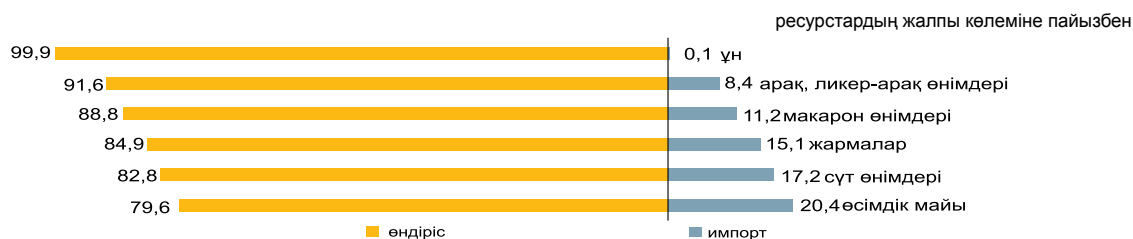

Азық-түлік емес тауарлар

Азық-түлік емес тауарлардың нарығы көбінесе басқа елдерден әкелумен қамтамасыз етіледі. Ресурстарды толтыруда импорттың басымдылығы мынадай тауарларда: сыртқы киімдерде (99,4%), ауыз қуысы гигиена құралдары (99,3%), жуу құралдары (95,7%) байқалады. Тұрмыстық электр тауарларының арасында сондай-ақ, миксерлер және шырын сыққыштар (100%), кір жуатын машиналар (83,3%), теледидарлар (79,9%) бойынша импорт үлесі маңызды.

Құрылыс материалдарының ресурстары бойынша осыған ұқсас жағдай қалыптасуда. Табиғи шикізат болып табылатын құрылыс материалдарында ғана отандық өндіріс басым (ресурстардың жалпы көлемінің 98,9-100%): асбест, табиғи құмдар, әктас, ғаныш, бор, доломит, саз және каолин.

Портландцемент ресурстары 2014 жылғы қаңтарда 2013 жылғы тиісті кезеңге қарағанда 11,9% жоғарылады, бұл өндіріс көлемінің (17,7%) жоғарылауымен түсіндіріледі. Портландцемент ресурстарының жалпы көлемінде отандық өндірістің үлесі 85,5% құрады.

	2014 жылғы қаңтар 2013 жылғы қаңтарға			Ресурстардың жалпы көлеміне	
	ресурстар	өндіріс	импорт	экспорт	ішкі нарықта өткізу
Жеңіл автомобильдер	110,4	112,2	109,9	0,3	99,7
Жүк автомобильдері	33,1	62,7	32,6	0,7	99,3
Сыртқы киім	131,3	116,5	131,4	0,2	99,8
Электр энергия санауыштары	59,8	126,2	14,9	-	100,0
Теледидарлар	102,9	70,2	116,7	4,9	95,1
Мақта мата	75,0	81,4	56,6	87,7	12,3
Аяқ киім	170,4	51,3	171,9	3,6	96,4
Ас үй жиһазы	145,6	127,5	189,3	-	100,0
Үй ішіндегі құрал-жабдықтар	90,1	92,9	89,2	0,8	99,2



7.3 СЫРТҚЫ САУДА АЙНАЛЫМЫ

(КБК деректері бойынша)

өткен айға пайызбен	
2013 жылғы қаңтар	81,7
2014 жылғы қаңтар	96,9
өткен жылғы тиісті айға пайызбен	
2013 жылғы қаңтар	86,8
2014 жылғы қаңтар	113,5

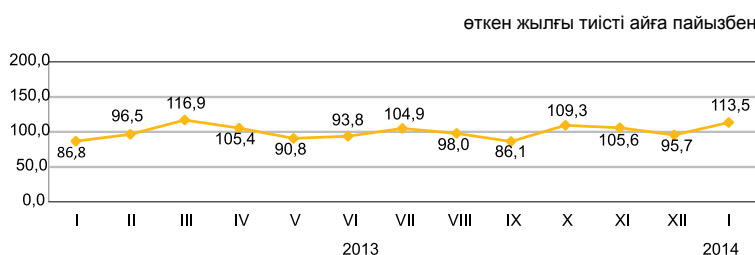

Сыртқы сауда айналымының құрылымы бойынша

2014 жылғы қаңтардағы сыртқы сауда айналымы 10,6 млрд. АҚШ долларын құрады (2013 жылғы қаңтармен салыстырғанда 13,5% өсті), оның ішінде экспорт – 7,9 млрд. АҚШ доллары (24,1% өсті) және импорт – 2,7 млрд. АҚШ доллары (9,2% аз).

Экспорт Кеден одағы елдерімен 414,5 млн. АҚШ долларын құрады немесе 2013 жылғы қаңтармен салыстырғанда 18,1% аз, импорт – 921,6 млн. АҚШ доллары (21,3% аз).

	пайызбен
	2014 жылғы қаңтар 2013 жылғы қаңтарға
Сыртқы сауда айналымы	113,5
оның ішінде:	
экспорт	124,1
импорт	90,8

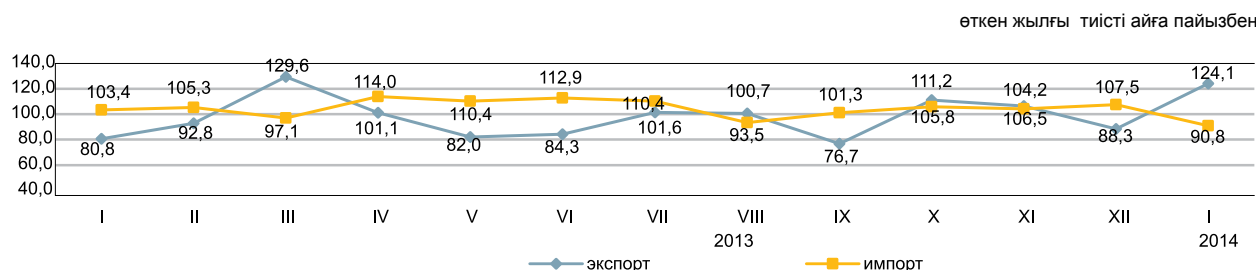

Жекелеген елдер бойынша

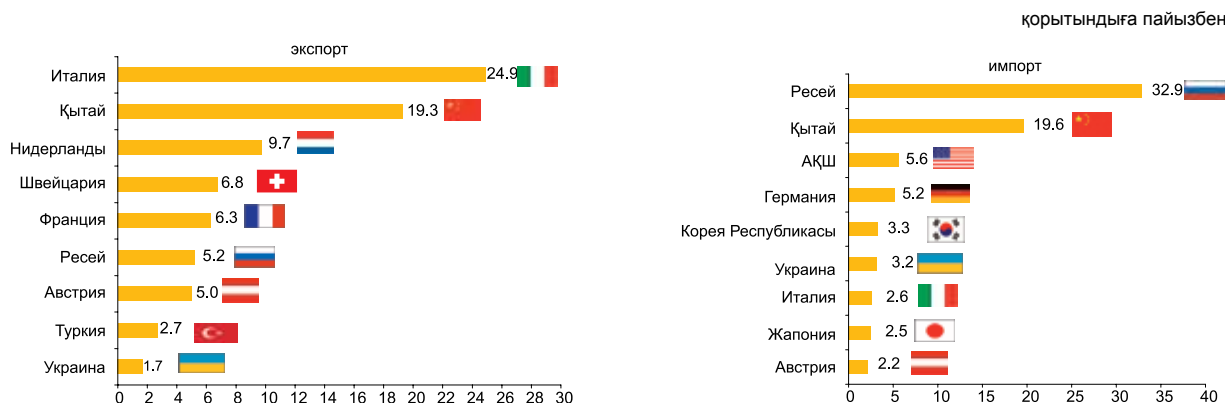

8. ЭКОНОМИКАНЫҢ НАҚТЫ СЕКТОРЫ

8.1 ӨНЕРКӘСІП ӨНДІРІСІ

өткен жылғы тиісті кезеңге пайызбен

2013 жылғы қаңтар-ақпан.....	100,9
2013 жылғы қаңтар-желтоқсан.....	102,3
2014 жылғы қаңтар-ақпан.....	100,1

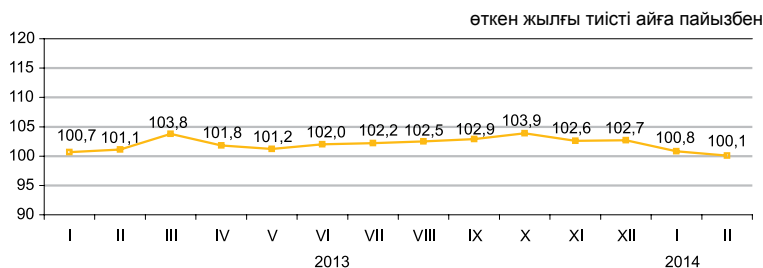

Өнеркәсіп салалары бойынша

2014 жылғы қаңтар-ақпандағы өнеркәсіп өнімі 2875,6 млрд. теңгеге, оның ішінде кен өндіру және өңдеу өнеркәсібі салаларында – тиісінше 1843,4 және 754,8 млрд. теңгеге, электрмен жабдықтау, газ, бу беру, ауа баптауда – 252 млрд. теңгеге, сумен жабдықтау; кәріз жүйесі, қалдықтардың жиналуын және таратылуын бақылауда – 25,4 млрд. теңгеге өндірілді.

	пайызбен	
	2014 жылғы қаңтар-ақпан 2014 жылғы қаңтар-ақпанға	Жалпы көлемде үлес салмағы, 2014 жылғы қаңтар-ақпан
Өнеркәсіп	100,1	100,0
Кен өндіру өнеркәсібі және карьерлерді қазу	99,3	64,1
Өңдеу өнеркәсібі	101,3	26,2
Электрмен жабдықтау, газ, бу беру және ауа баптау	101,2	8,8
Сумен жабдықтау; кәріз жүйесі, қалдықтардың жиналуын және таратылуын бақылау	99,6	0,9

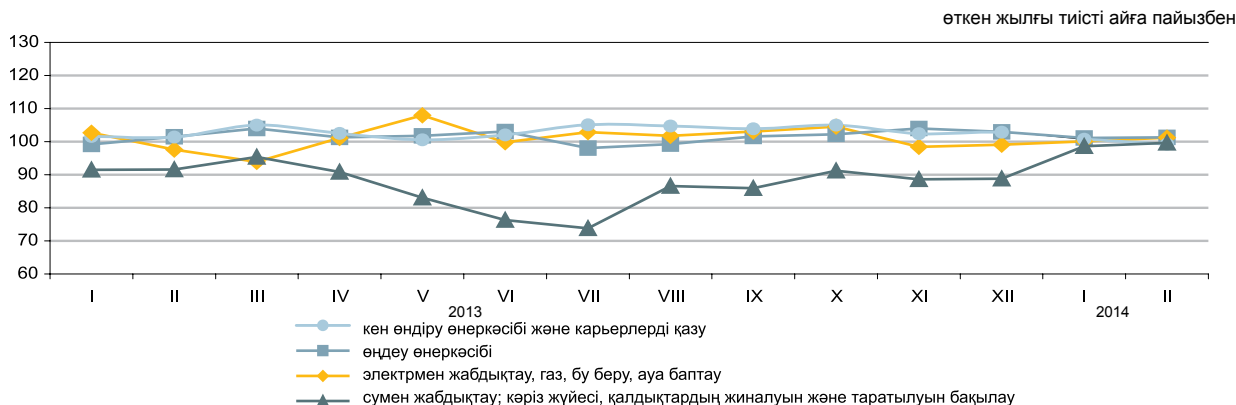

Өңдеу өнеркәсібі салалары бойынша

	2014 жылғы қаңтар-ақпан, млрд. теңге	2014 жылғы қаңтар-ақпан 2013 жылғы қаңтар-ақпанға пайызбен
Өңдеу өнеркәсібі	754,8	101,3
Тамақ өнімдерін өндіру	137,9	100,9
Сусындарды өндіру	24,7	93,2
Темекі бұйымдарын өндіру	10,4	78,5
Жеңіл өнеркәсібі	8,9	93,1
Қағаз және қағаздан жасалған өнімдерді өндіру	5,1	126,1
Кокс және мұнай өңдеу өнімдерін өндіру	80,0	96,1
Химиялық өнеркәсіп өнімдерін өндіру	30,5	99,7
Резеңке және пластмасса бұйымдарын өндіру	14,1	102,5
Өзге де металл емес минералды өнімдер өндіру	38,0	110,3
Металлургия өнеркәсібі	254,8	97,8
Машина жасау	113,2	119,1

Заттай көріністе өнеркәсіп өнімдерді өндіру

	2014 жылғы қаңтар-ақпан	2013 жылғы қаңтар-ақпан
Көмір және лигнит өндіру		
Көмір - барлығы, мың тонна	18 928,1	20 698,3

Шикі мұнай және табиғи газ өндіру		
Мұнай, мың тонна	11 164,8	11 323,6
Газ конденсаты, мың тонна	2 081,3	2 144,4
Табиғи газ, млн. текше метр	7 048,1	7 108,4

Металл кендерін өндіру		
Темір кені, мың тонна	7 578,6	7 639,6
Мыс кені, мың тонна	6 065,1	6 509,5
Қорғасын-мырыш кені, мың тонна	1 251,4	1 080,2
Хром қойыртпалары, мың тонна	598,9	654,6

Тамақ өнімдерін өндіру		
Ет, тонна	31 471	30 427
Сүт, тонна	68 231	68 122
Ұн, тонна	609 385	579 517
Нан, тонна	109 416	114 286
Жарма, тонна	9 162	7 746

Мұнай өнімдерін өндіру		
Бензин, мың тонна	415,9	411,7
Керосин түріндегі реактивті отын, мың тонна	20,7	16,5
Сұйытылған пропан және бутан	340,6	343,6
Газойлдер, мың тонна	669,0	768,0
Мазут, мың тонна	598,6	607,3

Металлургия өнеркәсібі		
Ферроқорытпалар, тонна	275 699	258 162
Жазық илек, тонна	370 516	295 573
Тазартылған қорғасын, тонна	20 927	14 524
Мырыш, тонна	52 674	50 011
Тазартылған мыс, тонна	44 363	57 535

Электрмен жабдықтау, газ, бу беру және ауа баптау		
Электр энергиясы, млн. кВт. с	17 303,8	17 072,1
Жылу энергиясы, мың Гкал	26 436,2	25 384,4

Сумен жабдықтау, кәріз жүйесі, қалдықтардың жиналуын және таратылуын бақылау		
Табиғи су, млн. текше метр	261,1	268,8

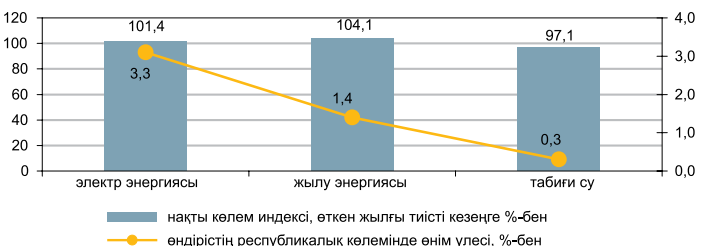
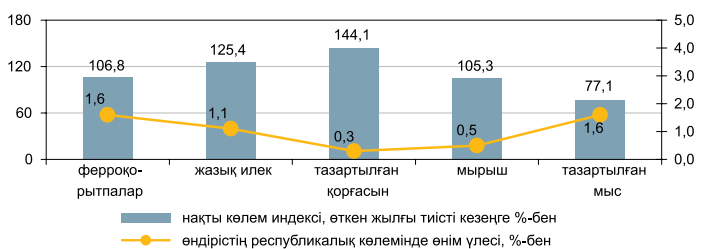
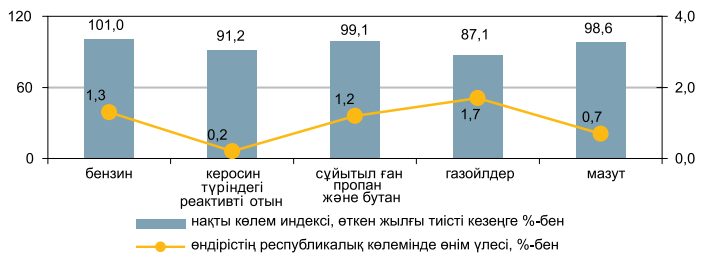
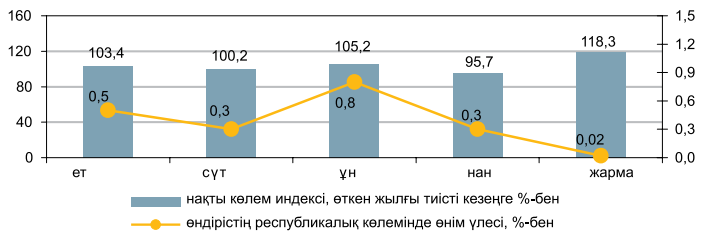
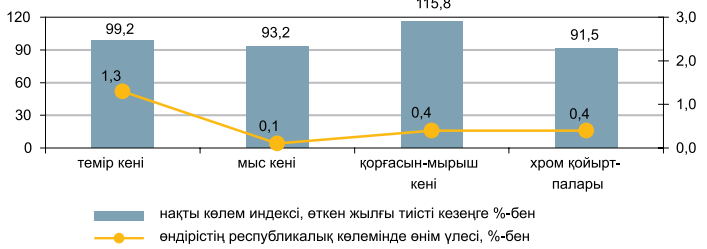
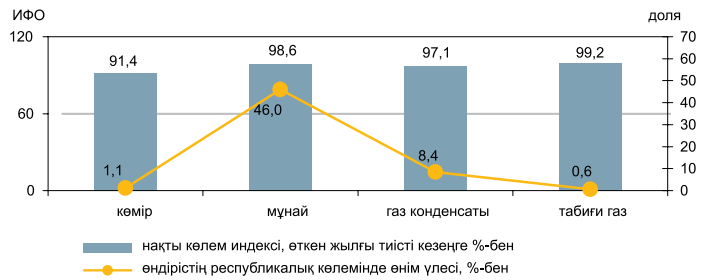

8.2 АУЫЛ ШАРУАШЫЛЫҒЫ

Ауыл шаруашылығы өнімдерінің (қызметтерінің) жалпы шығарылымы

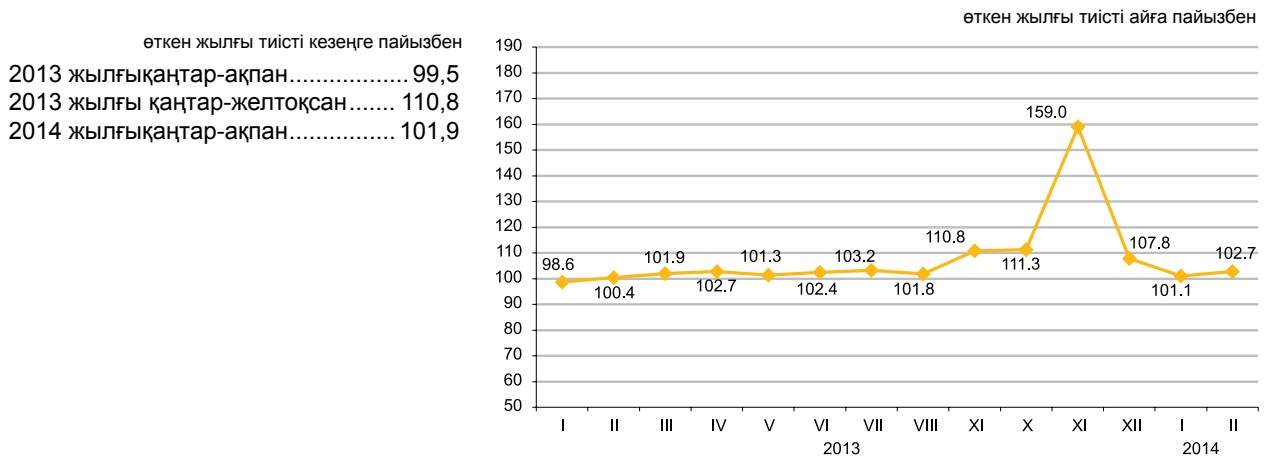

Ауыл шаруашылығы салалары бойынша

Ауыл шаруашылығы өнімдерінің (қызметтерінің) жалпы шығарылымы 2014 жылғы қаңтар-ақпанда 139751,7 млн. теңгені құрады, соның ішінде мал шаруашылығы – 137097,7 млн. теңге, өсімдік шаруашылығы – 2623,5 млн. теңге, қызметтер – 30,5 млн. теңге.

	пайызбен	
	2014 жылғы қаңтар-ақпан 2013 жылғы қаңтар-ақпанға	2013 жылғы қаңтар-ақпан 2012 жылғы қаңтар-ақпанға
Ауыл шаруашылығы	101,9	99,5
одан:		
өсімдік шаруашылығының өнімі	100,0	100,0
мал шаруашылығының өнімі	101,9	99,5

	Өлшем бірлігі	2014 жылғы қаңтар-ақпан	2013 жылғы тиісті кезеңге пайызбен
Ауыл шаруашылығы малдары мен құстарының негізгі түрлерінің саны*			
Ірі қара мал	мың бас	6 180,4	102,9
Қой	мың бас	15 805,6	100,4
Ешкі	мың бас	2 486,6	95,0
Шошқа	мың бас	933,1	86,2
Жылқы	мың бас	1 731,1	105,8
Құс	мың бас	34 543,7	103,7
Мал шаруашылығы өнімдерінің негізгі түрлерін өндіру			
Мал мен құстың барлық түрлерінің тірідей салмақта шаруашылықта сойылғаны немесе союға өткізілгені	мың тонна	211,5	101,7
Сауылған сиыр сүті	мың тонна	453,7	102,1
Алынған тауық жұмыртқалары	млн. дана	545,2	109,2
Мал мен құстың өнімділігі			
Бір сиырдан сауылған орташа сүт сауымы	кг	219	100,0
Бір мекиеннің орташа жұмыртқалағыштығы	дана	31	103,3
Негізгі дөнді дақылдардың қолда бары, барлығы*	мың тонна	10 957,0	96,0
одан:			
бидай	мың тонна	9 230,5	89,5
арпа	мың тонна	1 180,0	2 есе
сұлы	мың тонна	166,6	190,5
күріш	мың тонна	121,1	103,9
жүгері	мың тонна	43,7	143,7
қара бидай	мың тонна	22,3	2,3 есе

* 2014 жылғы 1 наурызға.

8.3 ҚҰРЫЛЫС

Орындалған құрылыс жұмыстарының көлемі

өткен жылғы тиісті кезеңге, пайызбен

2013 жылғы қаңтар-ақпан.....	94,4
2013 жылғы қаңтар-желтоқсан.....	103,0
2014 жылғы қаңтар-ақпан.....	104,3

2013 жылғы қаңтар-ақпанда құрылыс жұмыстарының (қызметтерінің) көлемі 138,3 млрд. теңгені құрады

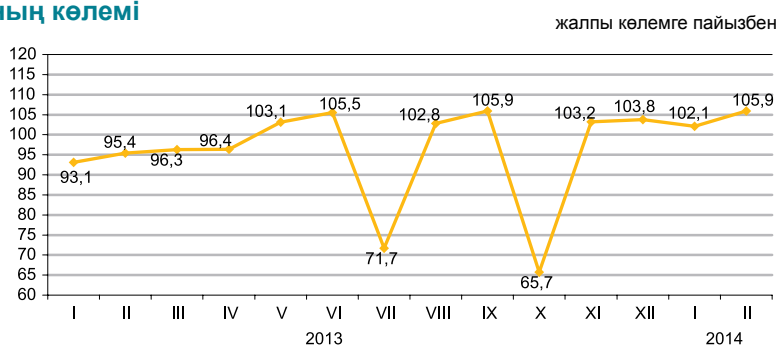

Құрылыс жұмыстарының жеке түрлері

Құрылыс жұмыстарының жалпы көлемінде едәуір үлес салмағының көлемін 43 млрд. теңгені құраған ғимараттарды салу бойынша жұмыстар алды.

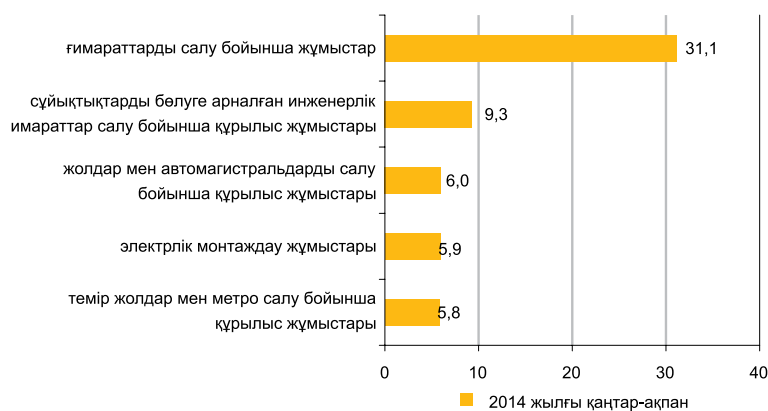

Құрылыс жұмыстары көлемінің құрылымы

Құрылыс-монтаж жұмыстарының көлемі 2013 жылғы қаңтар-ақпанмен салыстырғанда 10% көбейіп, 128,7 млрд. теңгені құрады. Күрделі және ағымдағы жөндеу бойынша құрылыс жұмыстарының көлемі өткен жылғы тиісті кезеңмен салыстырғанда тиісінше 48,9% және 25,7% төмендеді.

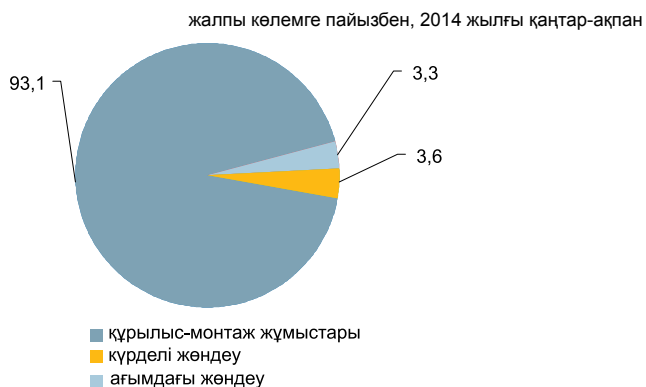

Объектілерді пайдалануға беру

2014 жылғы қаңтар-ақпанда 4885 жаңа ғимараттардың құрылысы аяқталды, олардың ішінен 4338 тұрғын және 547 тұрғын емес мақсаттағы ғимараттар.

- Пайдалануға берілген әлеуметтік-мәдени объектілер:
- жалпы білім беретін мектептер – 2;
 - мектепке дейінгі мекемелер – 5;
 - амбулаториялық-емханалық мекемелер - 7.

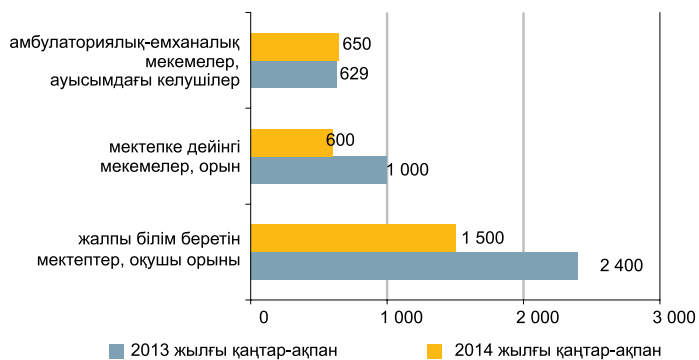

8.4 ТҰРҒЫН ҮЙ ҚҰРЫЛЫСЫ

Тұрғын үй құрылысына салынған инвестициялар

өткен жылғы тиісті кезеңге пайызбен

2013 жылғы қаңтар-ақпан..... 85,9
 2013 жылғы қаңтар-желтоқсан..... 107,4
 2014 жылғы қаңтар-ақпан..... 129,7

2014 жылғы қаңтар-ақпанда тұрғын үй құрылысына 59,3 млрд. теңге салынды. Негізгі капиталға салынған инвестициялардың жалпы көлемінде тұрғын үй құрылысында игерілген қаражаттың үлесі 11,3% құрады.

2014 жылғы қаңтар-ақпанда тұрғын үй құрылысының негізгі қаржыландыру көзінің үлес салмағы 75,4% құрайтын салушылардың меншікті қаражаты болды.

өткен жылғы тиісті айға пайызбен

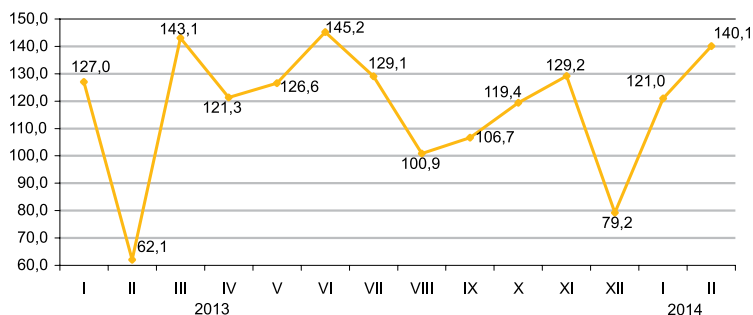

жалпы алаңы мың шаршы метр

Тұрғын жайларды пайдалануға беру

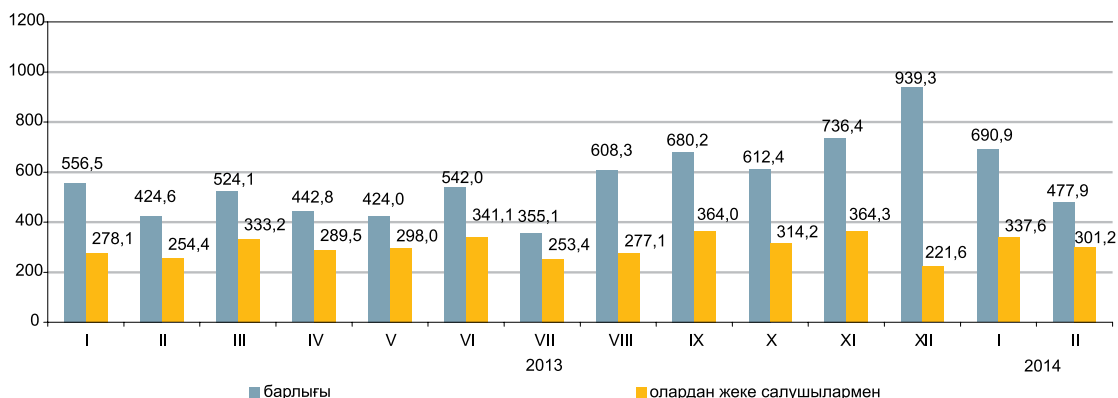

Пайдалануға берілген тұрғын үйдің нақты көлемінің индексі

2014 жылғы қаңтар-ақпанда пайдалануға берілген тұрғын үйдің жалпы алаңы 1168,8 мың шаршы метрді, оның ішінде халық салған 638,8 мың шаршы метрді құрады. Пайдалануға берілген тұрғын үйдің нақты көлемінің индексі 2013 жылғы қаңтар-ақпанға 119,3% құрады.

2014 жылғы қаңтар-ақпанда көппәтерлі тұрғын үй құрылысының 1 шаршы метрінің орташа нақты шығындары 112,5 мың теңгені және халық салған тұрғын үйдің шаршы метрі 58,7 мың теңгені құрады.

өткен жылғы тиісті айға пайызбен

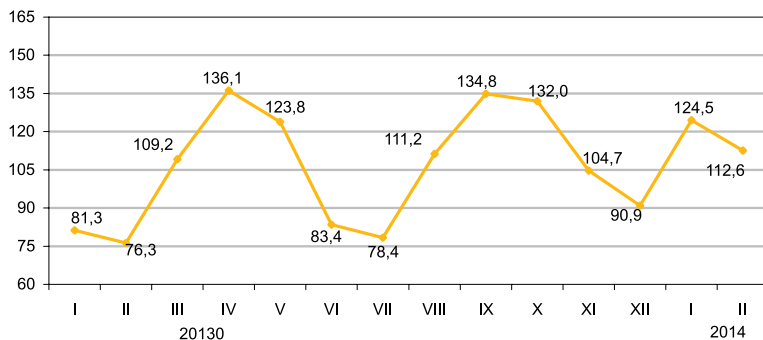

8.5 КӨЛІК

Жүк айналымы

өткен жылға пайызбен	
2013 жылғы қаңтар-желтоқсан.....	103,8
өткен айға пайызбен	
2013 жылғы ақпан	103,5
2014 жылғы ақпан	103,8
тиісті айға пайызбен	
2013 жылғы ақпан	102,8
2014 жылғы ақпан	96,2
тиісті кезеңге пайызбен	
2013 жылғы қаңтар-ақпан.....	97,1
2014 жылғы қаңтар-ақпан.....	96,0



Көлік түрлері бойынша

Өткен жылғы тиісті кезеңмен салыстырғанда 2014 жылғы қаңтар-ақпанда жүк айналымы 96% құрды (2014 жылғы қаңтарда – 95,9%). 2014 жылғы қаңтар-ақпанда теміржол көлігінің жүк айналымы 89,9% құрды (2014 жылғы қаңтарда – 87%), автомобиль көлігі 107,6% (2014 жылғы қаңтарда – 107,5%), яғни 2014 жылғы қаңтар-ақпанда жүк айналымының жалпы көлеміндегі үлесі 41,6% және 32,6% тиісінше құрайды.

	Үлес салмағы	пайызбен	
		2014 жылғы ақпан 2014 жылғы қаңтарға	2014 жылғы ақпан 2013 жылғы ақпанға
Жүк айналымы	100	103,8	96,2
оның ішінде:			
темір жол	45,0	122,7	92,5
құбыр	23,0	87,4	89,9
автомобиль	31,4	96,1	107,7
теңіз	0,6	93,7	95,3
әуе	0,01	120,0	101,8
өзен	-	-	-

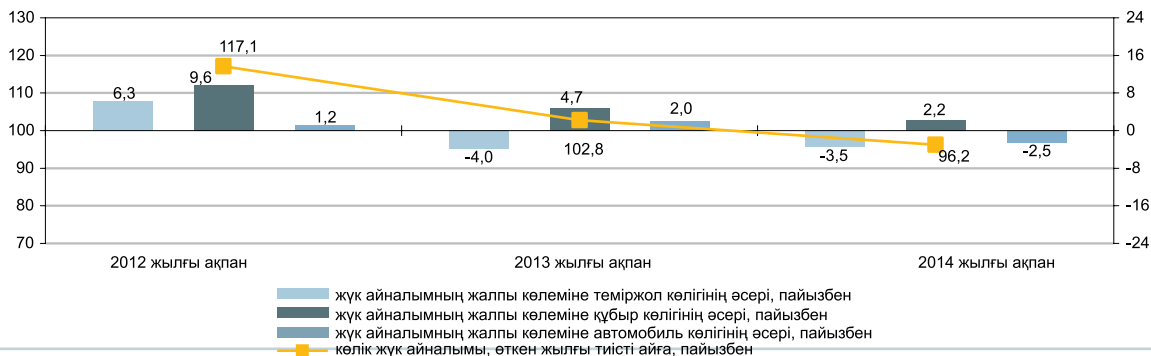

Көлік түрлері бойынша негізгі көрсеткіштері

	Жүк тасымалдау, мың тонна		Жүк айналымы, млн. ткм	
	2014 жылғы қаңтар-ақпан	2014 жылғы қаңтар-ақпан 2013 жылғы қаңтар-ақпанға пайызбен	2014 жылғы қаңтар-ақпан	2014 жылғы қаңтар-ақпан 2013 жылғы қаңтар-ақпанға пайызбен
Көліктің барлық түрлері	500 621,1	103,4	67 963,0	96,0
оның ішінде:				
темір жол	35 774,0	85,3	28 284,4	89,9
автомобиль	428 595,7	105,5	22 170,2	107,6
құбыр	35 627,5	101,3	17 078,6	93,6
оның ішінде:				
мұнай	18 226,6	99,4	9 638,0	91,7
газ	17 400,9	103,4	7 440,6	96,1
теңіз	619,7	88,2	421,4	88,2
әуе	3,1	92,7	8,4	91,7
өзен	1,1	-	0,0	-

Жолаушылар айналымы

өткен жылға пайызбен	
2013 жылғы қаңтар-желтоқсан.....	110,6
өткен айға пайызбен	
2013 жылғы ақпан.....	98,1
2014 жылғы ақпан.....	96,7
тиісті айға пайызбен	
2013 жылғы ақпан.....	115,4
2014 жылғы ақпан.....	106,2
тиісті кезеңге пайызбен	
2013 жылғы қаңтар-ақпан.....	112,9
2014 жылғы қаңтар-ақпан.....	107,0

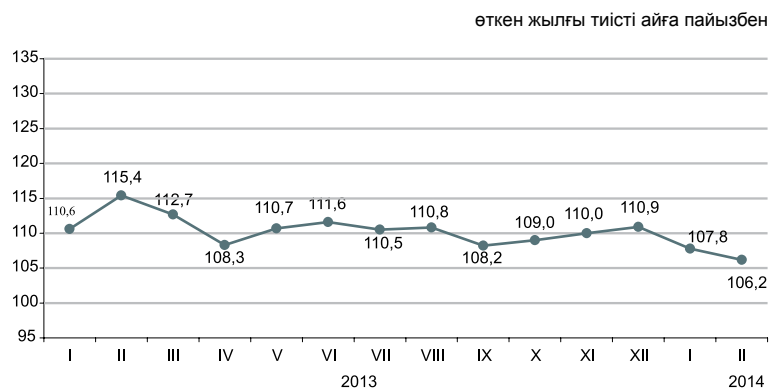

Көлік түрлері бойынша

2014 жылғы ақпанда өткен жылғы тиісті аймен салыстырғанда жолаушылар айналымының артуы (6,2%), көбінесе, автомобиль, теміржол және әуе көлігінде жолаушылар ағымының өсуіне байланысты болды.

	Үлес салмағы	пайызбен	
		2014 жылғы ақпан 2014 жылғы қаңтарға	2014 жылғы ақпан 2013 жылғы ақпанға
Жолаушылар айналымы	100	96,7	106,2
оның ішінде:			
автомобиль	86,8	98,6	106,2
темір жол	9,7	87,3	104,0
әуе	3,4	80,5	113,9
электр	0,1	112,8	109,5
өзен	-	-	-

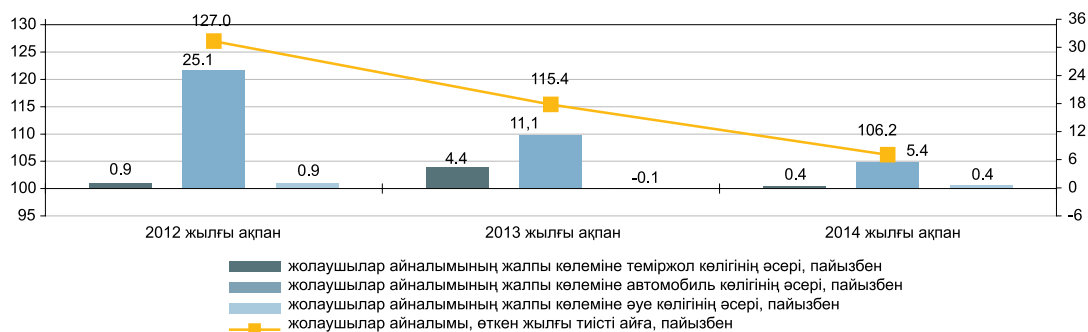

Көлік түрлері бойынша негізгі көрсеткіштері

	Жолаушылар тасымалдау, мың адам		Жолаушылар айналымы, млн. жкм	
	2014 жылғы қаңтар-ақпан	2014 жылғы қаңтар-ақпан 2013 жылғы қаңтар-ақпанға пайызбен	2014 жылғы қаңтар-ақпан	2014 жылғы қаңтар-ақпан 2013 жылғы қаңтар-ақпанға пайызбен
Көліктің барлық түрлері	3 358 954,6	106,9	38 882,2	107,0
оның ішінде:				
темір жол	6 155,8	139,6	3 979,4	111,2
автомобиль	3 341 828,9	106,9	33 406,0	106,3
әуе	704,8	112,3	1 447,2	113,4
электр	10 265,1	104,0	49,6	104,6
өзен	-	-	-	-

8.6 ПОЧТАЛЫҚ ЖӘНЕ КУРЬЕРЛІК ҚЫЗМЕТ. БАЙЛАНЫС

Почталық және курьерлік қызмет

өткен жылға пайызбен	
2013 жылғы қаңтар-желтоқсан.....	93,2
өткен айға пайызбен	
2013 жылғы ақпан.....	101,5
2014 жылғы ақпан.....	94,4
тиісті айға пайызбен	
2013 жылғы ақпан.....	99,0
2014 жылғы ақпан.....	95,5
тиісті кезеңге пайызбен	
2013 жылғы қаңтар-ақпан.....	98,9
2014 жылғы қаңтар-ақпан.....	99,0

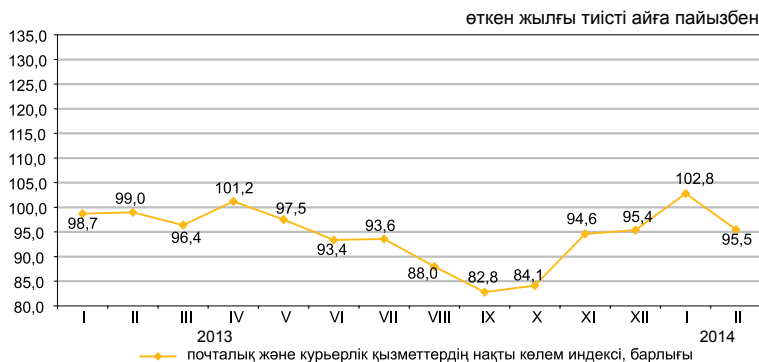

Байланыс

өткен жылға пайызбен	
2013 жылғы қаңтар-желтоқсан.....	114,0
өткен айға пайызбен	
2013 жылғы ақпан.....	94,7
2014 жылғы ақпан.....	93,4
тиісті айға пайызбен	
2013 жылғы ақпан.....	110,0
2014 жылғы ақпан.....	111,1
тиісті кезеңге пайызбен	
2013 жылғы қаңтар-ақпан.....	109,5
2014 жылғы қаңтар-ақпан.....	111,9



Байланыс қызметтерінің түрлері бойынша

2014 жылғы қаңтар-ақпанда байланыс қызметінің көлемінің өсуі Интернет желісінің қызметінің, өзге де байланыс қызметінің және жергілікті телефон байланысы қызметінің көлемдерінің өсуінен болды, олардың үлес салмағы байланыс қызметінің жалпы көлемінің тиісінше 24,5%, 11,2% және 8%-ын құрады.

	Үлес салмағы	2014 жылғы қаңтар-ақпан, млн. теңге	2014 жылғы ақпан 2014 жылғы қаңтарға	2014 жылғы ақпан 2013 жылғы ақпанға	2014 жылғы қаңтар-ақпан 2013 жылғы қаңтар-ақпанға
Байланыс қызметінің көлемі, барлығы	100	105 533,3	93,4	111,1	111,9
ұтқыр байланыс	43,5	45 860,4	89,8	105,1	108,7
Интернет желісі	24,5	25 868,2	98,6	125,9	127,8
өзге де байланыс қызметтері	11,2	11 841,4	98,2	116,1	107,0
жергілікті телефон байланысы	8,0	8 465,9	99,3	99,3	97,7
қалааралық және халықаралық телефон байланысы	6,0	6 336,6	91,2	99,0	102,2
деректерді беру	3,6	3 798,0	99,8	137,2	136,6
сымсыз желілері және жерсерігі, кабельді инфрақұрылым арқылы бағдарламаларды тарату	3,2	3 362,8	99,9	117,9	116,8
Жалпы көлемнен-халыққа	66,2	69 885,9	92,9	110,3	106,7

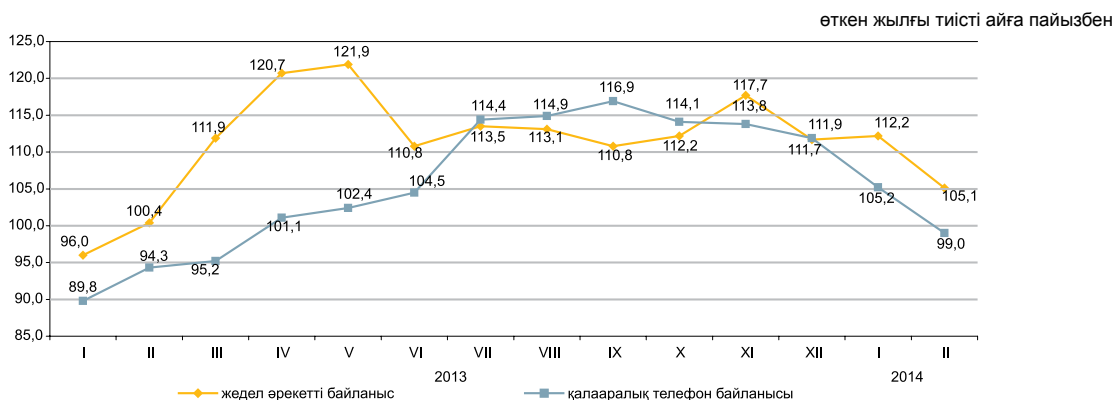

8.7 ШАҒЫН ЖӘНЕ ОРТА КӘСІПКЕРЛІК МОНИТОРИНГІ ¹⁾

2013 жылғы 1 желтоқсаннан бастап ШОК субъектілеріне жатқызу критерийіне тек қана жұмыспен қамтылғандар саны бойынша статистика мақсаттары үшін қолдануға көзделген Қазақстан Республикасының «Жеке кәсіпкерлік туралы» заңының нормасы күшіне енді (Қазақстан Республикасының 2012 жылғы 10 шілдедегі №36-V «Қазақстан Республикасының кейбір заңнамалық

актілеріне рұқсат беру құжаттарын қысқарту және мемлекеттік органдардың бақылау мен қадағалау функцияларын оңтайландыру мәселелері бойынша өзгерістер мен толықтырулар енгізу туралы»). Субъектілер саны бойынша жедел деректер осы өзгерістерді ескере отырып қалыптастырылды.

2014 жылғы 1 наурызға ШОК қызметінің көрсеткіштер құрылымы

өткен жылға сәйкес кезеңге пайызбен

Дербес шоттардың негізінде қалыптасқан ҚМ СК деректері бойынша жұмыс істейтін дара кәсіпкерлердің ең көп саны Алматы қаласында (16,1%), Оңтүстік Қазақстан (10,2%), Шығыс Қазақстан (8,9%), Алматы (жалпы санынан 7,6%) облыстарында шоғырланған.

Статистикалық тіркелімнің деректері бойынша белсенді жұмыс істейтін шаруа (фермер) қожалықтарының едәуір саны Оңтүстік Қазақстан (34,9%), Алматы (26,5%), Жамбыл (10,3%) және Шығыс Қазақстан (8,2%) облыстарында белгіленген.

	ШОК белсенді субъектілерінің саны
Қазақстан Республикасы	105,8
Ақмола	104,8
Ақтөбе	102,8
Алматы	91,2
Атырау	100,5
Батыс Қазақстан	103,3
Жамбыл	108,6
Қарағанды	109,1
Қостанай	105,5
Қызылорда	112,9
Маңғыстау	109,5
Оңтүстік Қазақстан	110,1
Павлодар	105,3
Солтүстік Қазақстан	103,3
Шығыс Қазақстан	102,6
Астана қ.	106,9
Алматы қ.	115,7

2014 жылғы 1 наурызға ШОК субъектілерінің саны

	Тіркеген ШОК субъектілерінің барлығы	оның ішінде			Белсенді ШОК субъектілерінің барлығы	оның ішінде		
		ШОК заңды тұлғалары	дара кәсіпкерлер ²⁾	шаруа (фермер) қожалықтары		ШОК заңды тұлғалары	дара кәсіпкерлер ³⁾	шаруа (фермер) қожалықтары
Қазақстан Республикасы	1 560 765	273 696	1 100 060	187 009	859 464	72 282	637 686	149 496
Ақмола	64 194	8 022	52 237	3 935	33 752	2 809	27 556	3 387
Ақтөбе	58 818	10 475	44 023	4 320	37 414	4 213	28 896	4 305
Алматы	182 156	12 626	125 917	43 613	91 316	3 194	48 511	39 611
Атырау	54 780	8 251	44 856	1 673	31 715	2 673	27 867	1 175
Батыс Қазақстан	46 169	5 671	36 443	4 055	29 208	2 217	23 402	3 589
Жамбыл	84 113	6 535	60 935	16 643	41 969	1 729	24 858	15 382
Қарағанды	100 831	18 731	76 241	5 859	62 386	5 739	51 618	5 029
Қостанай	78 264	9 106	63 127	6 031	43 894	3 678	35 319	4 897
Қызылорда	45 846	5 508	37 656	2 682	25 946	2 373	22 066	1 507
Маңғыстау	50 817	9 360	40 413	1 044	31 461	2 828	27 987	646
Оңтүстік Қазақстан	217 359	24 171	116 169	77 019	123 055	5 473	65 351	52 231
Павлодар	53 574	9 671	40 164	3 739	32 283	3 358	26 012	2 913
Солтүстік Қазақстан	41 832	6 022	32 687	3 123	24 950	2 310	20 047	2 593
Шығыс Қазақстан	139 826	14 654	111 922	13 250	74 139	5 109	56 816	12 214
Астана қ.	111 338	38 232	73 095	11	55 947	7 334	48 607	6
Алматы қ.	230 848	86 661	144 175	12	120 029	17 245	102 773	11

¹⁾ Жедел ақпарат бойынша.

²⁾ Статистикалық бизнес-тіркелім деректері.

³⁾ Қазақстан Республикасы Қаржы министрлігі Салық комитетінің деректері негізінде жұмыс істеп тұрған дара кәсіпкерлердің барлығы (ауыл шаруашылығы өндірушілерінсіз).

8.8 ІСКЕРЛІК ЖӘНЕ ТҰТЫНУШЫЛЫҚ БЕЛСЕНДІЛІК

Кәсіпкерліктің сенімділік индексі

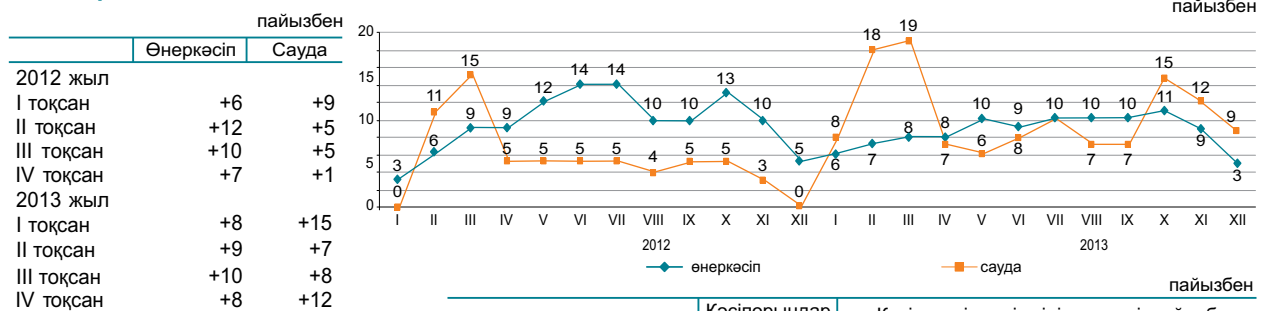

2013 жылғы желтоқсанда сұралған өнеркәсіп кәсіпорындарының іскерлік белсенділігін сипаттайтын кәсіпкерліктің сенімділік индексі өткен аймен салыстырғанда 6 пайыздық тармаққа төмендеді және (+3)% құрады, сонымен қатар сауда кәсіпорындарының іскерлік белсенділігін сипаттайтын кәсіпкерліктің сенімділік индексі өткен аймен салыстырғанда 3 пайыздық тармаққа кеміді және (+9)% құрады.

Жақындағы 2-3 айда сұралған кәсіпорындардың іскерлік белсенділігінің өсуі күтіледі.

	Кәсіпорындар зерттелді, бірлік	Кәсіпкерлік сенімділік индексі, пайызбен	
		2012 жылғы желтоқсан	2013 жылғы желтоқсан
Өнеркәсіп	855	+5	+3
Кен өндіру	106	-6	-11
Өңдеу	587	0	-3
Электрмен жабдықтау, сумен жабдықтау	162	+29	+32
Сауда	1 500	0	+9
Көтерме	851	+1	+9
Бөлшек	641	-1	+10
Сауда делдалдығы	8	-21	+12

2013 жылғы желтоқсанда 86% сауда кәсіпорындардың басшылары өз экономикалық жағдайын «жақсы» және «қанағаттанарлық» деп сипаттаған (2013 жылғы қарашада - 84%).

Бұл ретте 2014 жылғы наурызға дейін ағымдағы уақытпен салыстырғанда, 69% кәсіпорын өзінің қаржылық – шаруашылық қызметінің өзгеріссіз қалуын, 20% - жақсаруын және 10% - нашарлайтындығын күтеді.

Тұтынушылық белсенділікті бағалау

2013 жылғы желтоқсанда 1600 респонденттерді - қала және ауыл халқының өкілдерін, фирмалар мен банктердің, мемлекеттік мекемелер мен ұйымдардың қызметкерлерін, үй шаруасындағы әйелдерді және зейнеткерлерді және т.с.с. кезекті зерттеу өткізілді. Зерттеудің негізгі мақсаты - ел экономикасындағы және жеке үй шаруашылығындағы өзгерістер туралы тұтынушылардың субъективті пікірлерін анықтау. Бұдан басқа, зерттеу нәтижелері тұтынушылардың ұзақ пайдаланылатын тауарларды сатып алу тілегі туралы ақпаратты береді.

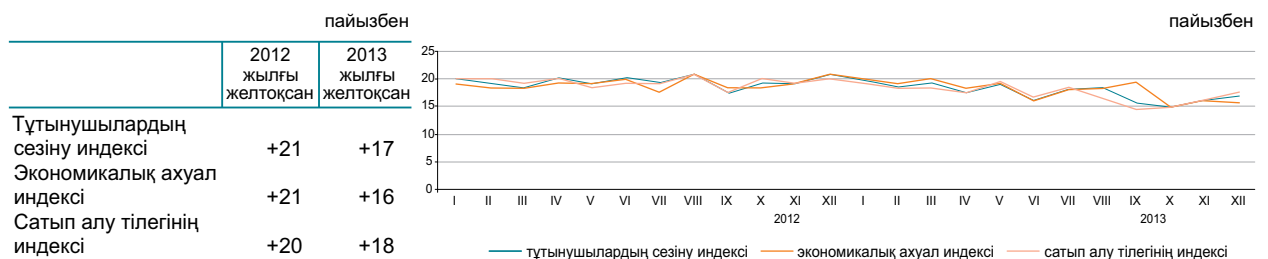

2013 жылғы желтоқсанда респонденттердің 31%-ы соңғы 12 ай ішінде еліміздегі экономикалық жағдайдың жақсарғанын атап өтті, сол уақытта респонденттердің 14%-ы жағдайдың нашарлағанын хабарлады. Респонденттердің үштен бірінен азы (30%) алдағы 12 айда елдегі жалпы экономикалық жағдайдың одан әрі жақсаратынын күтеді, ал 14%-ы жағдайдың нашарлауы мүмкін деп есептейді.

2013 жылғы желтоқсанда жеке үй шаруашылығындағы қаржы жағдайының жақсарғанын 32% респонденттер хабарлады, сонымен бірге, респонденттердің 14%-ы өз үй шаруашылығындағы қаржы-экономикалық жағдайдың нашарлағанын атап өтті. Алдымыздағы 12 айдың ішінде үй шаруашылығындағы ақшалай қорланым сомасының өсу мүмкіндігін сұралған тұтынушылардың 16%-ы атап өтсе, 22%-ы оның кемитінін айтты.

	пайызбен			
	Елдегі экономикалық ахуал		Үй шаруашылығындағы ақша жинақтары	
	2011 жылғы желтоқсан-2012 жылғы желтоқсан	2012 жылғы желтоқсан-2013 жылғы желтоқсан	2011 жылғы желтоқсан-2012 жылғы желтоқсан	2012 жылғы желтоқсан-2013 жылғы желтоқсан
Жақсару	33	31	34	32
Нашарлау	13	14	13	14
Жақсаруды күту	33	30	19	16
Нашарлауды күту	12	14	18	22

«Тұтынушылардың сезіну индексі» сұралған респонденттердің ел экономикасында соңғы 12 ай ішінде болған өзгерістер туралы өзіндік пікірін көрсетеді.

«Экономикалық ахуал индексі» тұтынушылардың келесі 12 айда елде болатын экономикалық жағдайы туралы өзіндік пікірін көрсетеді

«Сатып алу тілегінің индексі» респонденттердің меншікті үй шаруашылығындағы қаржы-экономикалық жағдайын көрсетеді және үй шаруашылықтарының ұзақ пайдаланатын тауарларға сұраныс индикаторы болып табылады.

9. ҚАРЖЫ ЖҮЙЕСІ

9.1 МЕМЛЕКЕТТІК ҚАРЖЫ

(ҚМ деректері бойынша)

2014 жылғы қаңтар млрд. теңге

Табыстар	425,9
Шығындар	392,5
Таза бюджеттік несиелеу	-0,1
Қаржы активтерімен жасалатын операциялар бойынша сальдо	16,2
Бюджет профициті	17,3

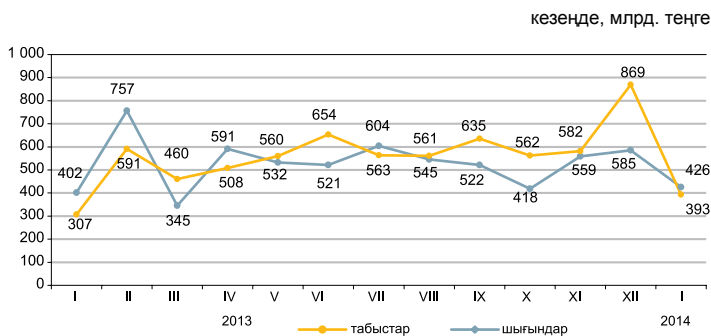

2014 жылғы қаңтардағы бюджет табыстары

	Мемлекеттік бюджет			Республикалық бюджет			Жергілікті бюджет		
	млрд. теңге	үлес салмағы, пайызбен	2014 жылғы қаңтар 2013 жылғы қаңтарға пайызбен	млрд. теңге	үлес салмағы, пайызбен	2014 жылғы қаңтар 2013 жылғы қаңтарға пайызбен	млрд. теңге	үлес салмағы, пайызбен	2014 жылғы қаңтар 2013 жылғы қаңтарға пайызбен
Табыстар	425,9	100,0	105,9	341,0	100,0	102,8	214,5	100,0	133,7
Салық түсімдері	276,5	65,0	95,6	190,6	55,9	88,8	85,9	40,1	115,3
Салықтық емес түсімдер	15,0	3,5	148,2	11,7	3,4	140,7	3,3	1,5	182,1
Негізгі капиталды сатудан түскен түсімдер	4,4	1,0	150,8	0,1	0,0	371,1	4,3	2,0	149,5
Трансферттер түсімдері	130,0	30,5	130,0	138,6	40,7	127,4	121,0	56,4	149,0

2014 жылғы қаңтардағы мемлекеттік бюджеттің салық түсімдері

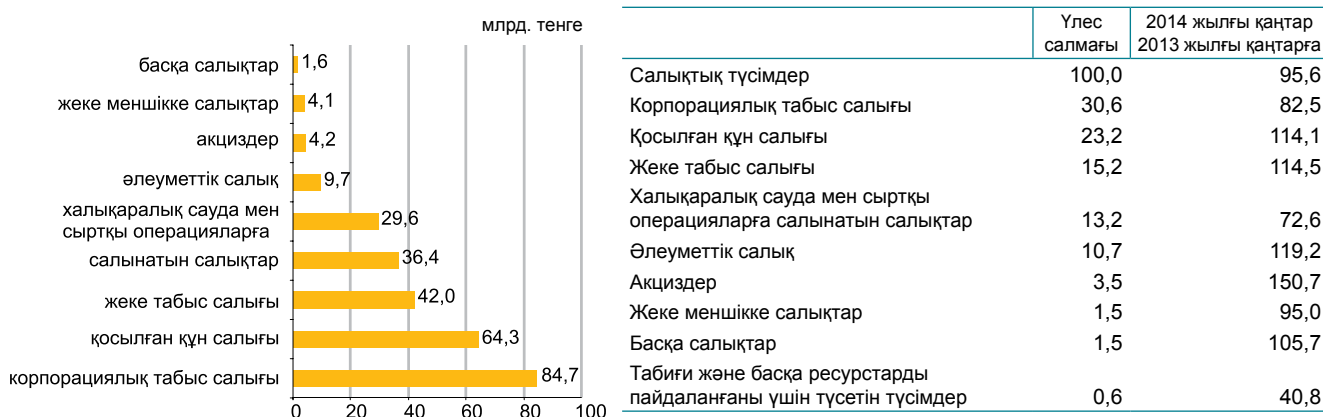

2014 жылғы қаңтардағы бюджет шығындары

	Мемлекеттік бюджет			Республикалық бюджет			Жергілікті бюджет		
	млрд. теңге	үлес салмағы, пайызбен	2014 жылғы қаңтар 2013 жылғы қаңтарға пайызбен	млрд. теңге	үлес салмағы, пайызбен	2014 жылғы қаңтар 2013 жылғы қаңтарға пайызбен	млрд. теңге	үлес салмағы, пайызбен	2014 жылғы қаңтар 2013 жылғы қаңтарға пайызбен
Шығындар	392,6	100,0	127,8	377,3	100,0	127,8	144,8	100,0	142,1
Жалпы сипаттағы мемлекеттік қызмет көрсетулер	30,4	7,7	164,6	26,2	6,9	181,3	4,2	2,9	104,9
Қорғаныс	12,0	3,1	126,1	12,0	3,2	117,7	0,1	0,1	37,4
Қоғамдық тәртіп, қауіпсіздік, құқықтық, соттық, қылмыстық орындаушылық қызмет	26,6	6,8	126,5	21,2	5,6	124,3	5,5	3,7	126,9
Білім беру	58,0	14,8	116,7	10,1	2,7	107,6	50,9	35,2	111,9
Денсаулық сақтау	98,2	25,0	153,5	96,0	25,5	197,9	55,9	38,6	242,4
Әлеуметтік көмек және әлеуметтік қамсыздандыру	130,4	33,2	111,1	126,8	33,6	111,2	3,7	2,6	106,3
Басқа шығындар	36,9	9,4	136,5	85,0	22,5	104,3	24,5	16,9	114,7

9.2 АҚША-КРЕДИТ СТАТИСТИКАСЫ

(ҰБ деректері бойынша)

Ақша базасы (резервтік ақша)

кезең соңына, млрд. теңге

2013 жылғы қаңтар 2 746,2
2014 жылғы қаңтар 2 861,0

өткен айға пайызбен

2013 жылғы қаңтар 95,0
2014 жылғы қаңтар 101,4

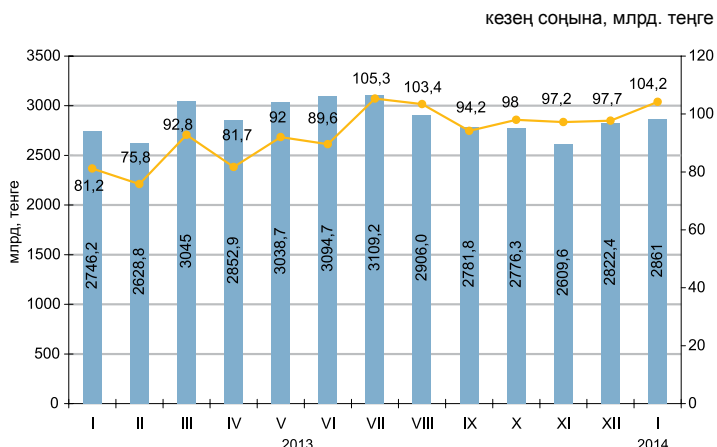

Ақша агрегаттары

	2013												2014
	I	II	III	IV	V	VI	VII	VIII	IX	X	XI	XII	I
M0	1 422,4	1 409,5	1 428,4	1 438,9	1 460,2	1 523,5	1 475,9	1 467,7	1 453,6	1 437,7	1 404,2	1 512,3	1 397,7
M1	3 719,6	3 759,4	3 844,1	3 884,1	3 811,1	3 974,0	3 748,7	3 505,7	3 640,0	3 489,4	3 312,4	3 518,2	3 489,8
M2	8 565,1	8 624,9	9 055,3	9 053,8	9 217,1	9 142,5	9 015,2	8 597,6	8 766,9	8 844,9	8 553,5	8 680,6	8 852,6
M3	10 495,9	10 536,2	11 078,2	11 051,6	11 318,4	11 578,9	11 681,7	11 350,6	11 558,3	11 680,1	11 339,4	11 600,9	11 882,2

Теңгенің негізгі валюталарға ресми айырбастау бағамдары

2014 жылғы қаңтарда шетел валютасын айырбастау пунктерімен сату көлемі оны сатып алу көлемінен: АҚШ доллары – 2,7 есеге, еуро – 3,6 есеге және ресей рублі – 3,1 есеге асып түсті.

2014 жылғы қаңтарда желтоқсан айымен салыстырғанда АҚШ долларын сату 17,5% азайды, ресей рублін және еуро тиісінше, 13,6% және 24,2% ұлғайды.

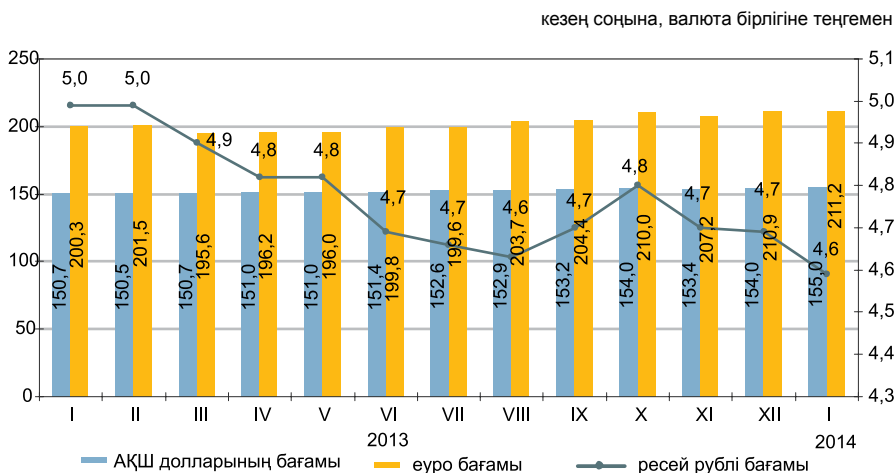

9.3 АҚША-КРЕДИТ ЖҮЙЕСІНІҢ КРЕДИТТЕРІ МЕН ДЕПОЗИТТЕРІ

Екінші деңгейлі банктер кредиттері

кезең соңына, млрд. теңге
 2013 жылғы қаңтар 9 902,4
 2014 жылғы қаңтар 11315,0

өткен айға пайызбен
 2013 жылғы қаңтар 99,4
 2014 жылғы қаңтар 100,2

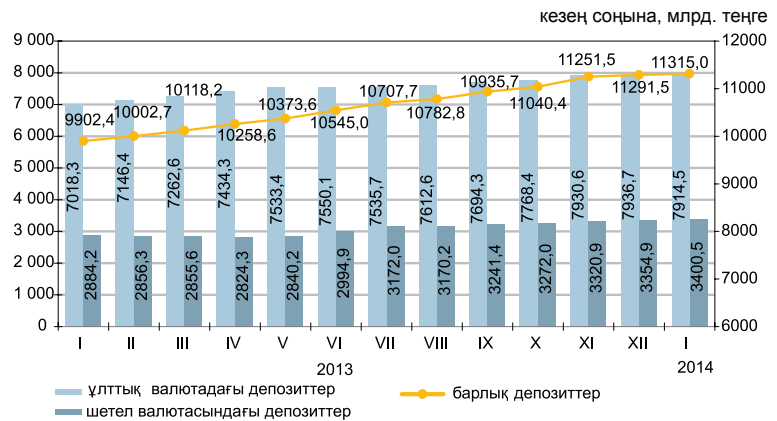

Шағын кәсіпкерлік субъектілеріне екінші деңгейдегі банктердің берген кредиттері

2014 жылғы қаңтарда шағын кәсіпкерлік субъектілеріне кредит беру өткен аймен салыстырғанда 0,4% азайды. Берілген кредиттердің сомасы 1278,5 млрд. теңгені құрады немесе экономикаға кредиттің жалпы көлемінің 11,3%. Берілген кредиттердің едәуір сомасы саудаға (жалпы көлемнің үлесі – 31,1%), өнеркәсіпке (12%) және құрылысқа (9,9%) келеді.

	2014 жылғы қаңтар			2013 жылғы қаңтар		
	млрд. теңге	үлес салмағы, пайызбен	2013 жылғы қаңтарға пайызбен	млрд. теңге	Үлес салмағы, пайызбен	2012 жылғы қаңтарға пайызбен
Кредиттер - барлығы	1 278,5	99,8	91,9	1 391,4	100,1	104,7
Өнеркәсіп	153,4	12,0	81,9	187,4	13,5	97,0
Ауыл шаруашылығы	42,8	3,3	78,0	54,8	3,9	87,4
Құрылыс	126,3	9,9	55,0	229,6	16,6	98,4
Көлік	57,5	4,4	114,0	50,5	3,6	122,6
Байланыс	21,0	1,6	101,6	20,7	1,5	109,8
Сауда	398,2	31,1	89,9	442,8	31,8	111,2
Басқа салалар	479,3	37,5	118,2	405,6	29,2	108,1

Кредит рыногы

Занды тұлғаларға кредит беру 2014 жылғы қаңтарда өткен айға қарағанда 0,02%-ға азайды және 7664,2 млрд. теңгені құрады, жеке тұлғаларға 0,7% өсті және 3650,8 млрд. теңгені құрады.

Кредиттердің жалпы сомасында ұзақ мерзімді кредиттер 81,1% (9181,3 млрд. теңге), қысқа мерзімді кредиттер 18,9% (2130,2 млрд. теңге) құрады.

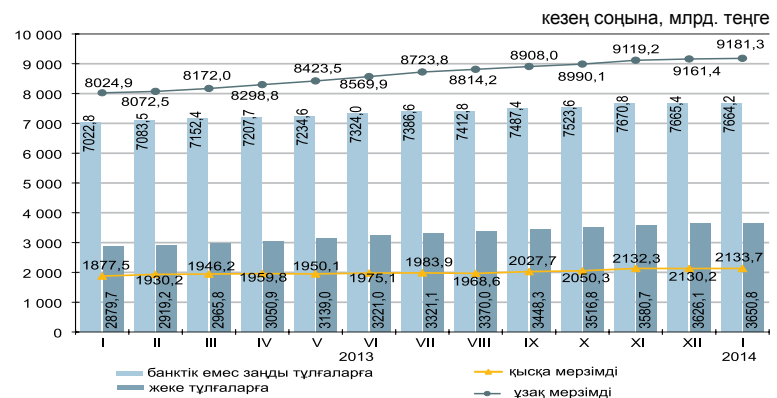

Кредиттеу объектілері бойынша банкілер кредиттерінің құрылымы



Депозиттік ұйымдардағы депозиттер

кезең соңына

2014 жылғы қаңтардың соңына ұлттық валютадағы депозиттер өткен айға қарағанда 0,2%, ал шетел валютасындағы депозиттер 10,1% өсті. Депозиттердің жалпы сомасында жеке тұлғалардың депозиттері 37,5% (3929 млрд. теңге), банктік емес заңды тұлғалардың депозиттері 62,5% (6555,4 млрд. теңге) құрады.

	2014 жылғы қаңтар		2013 жылғы қаңтар	
	млрд. теңге	үлес салмағы, пайызбен	млрд. теңге	үлес салмағы, пайызбен
Депозиттер - барлығы	10 484,5	100,0	9 073,5	100,0
Ұлттық валютадағы	6 330,3	60,4	6 277,6	69,2
Шетел валютасындағы	4 154,1	39,6	2 795,9	30,8

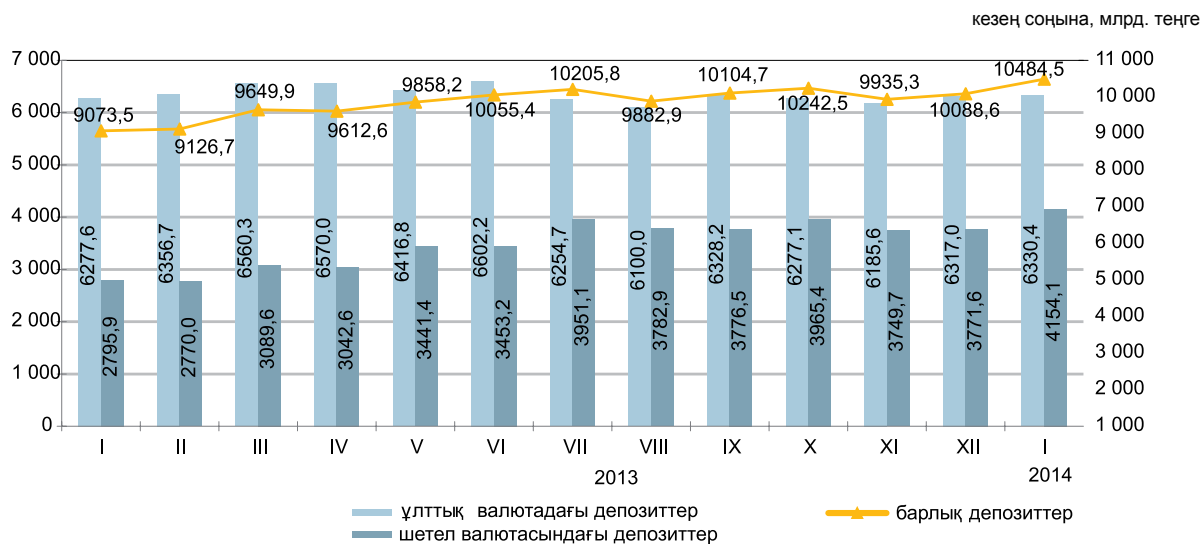

10. ӨНІРЛЕРДІҢ ӘЛЕУМЕТТІК-ЭКОНОМИКАЛЫҚ ДАМУЫ

АҚМОЛА ОБЛЫСЫ

Әлеуметтік даму

Халық, адам (2014 жылғы 1 ақпанға)	735 536
Туғандар, адам (2014 жылғы қаңтар)	1 090
Өлгендер, адам (2014 жылғы қаңтар)	771
Келгені, адам (2014 жылғы қаңтар)	853
Кеткені, адам (2014 жылғы қаңтар)	1 276

Жұмыспен қамтылғандар, адам (2013 жылғы IV тоқсан)	420 662
Жалдамалы қызметкерлер, жұмыспен қамтылғандардың жалпы санына %-бен (2013 жылғы IV тоқсан)	5,2
Жұмыссыздық деңгейі, % (2013 жылғы IV тоқсан)	59,9
	5,2

Жалақы, теңге (2014 жылғы қаңтар)	75 115
Жан басына шаққандағы орташа атаулы ақшалай табыстары, теңге (2014 жылғы қаңтар)	46 044
Күнкөрістің ең төменгі деңгейінің шамасы, теңге (2014 жылғы ақпан)	16 492

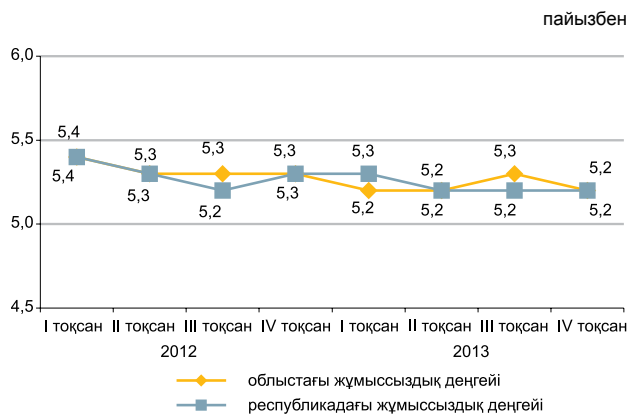

Экономиканың нақты секторы

	2014 жылғы қаңтар-ақпан 2013 жылғы қаңтар-ақпанға %-бен	2013 жылғы қаңтар-ақпан 2012 жылғы қаңтар-ақпанға %-бен
Өнеркәсіп	97,5	101,5
Ауыл шаруашылығы	100,1	107,7
Құрылыс	66,5	127,2
Бөлшек сауда	119,7	113,6
Жүк айналымы	102,1	111,0
Жолаушылар айналымы	106,7	110,1
Байланыс	108,7	108,9

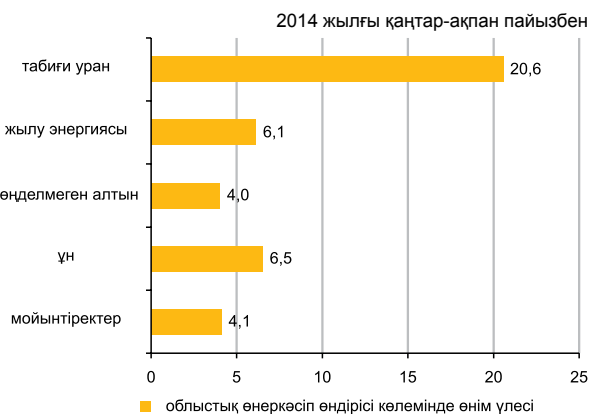

Ауыл шаруашылығы

	2014 жылғы қаңтар-ақпан	Өткен жылғы тиісті кезеңге пайызбен
Мал мен құстың тірідей салмақта шаруашылықта сойылғаны немесе союға өткізілгені, мың тонна	12,9	98,5
Сауылған сиыр сүті, мың тонна	26,2	102,4
Алынған тауық жұмыртқасы, млн. дана	78,7	105,9
Негізгі дәнді дақылдардың қолда бары – барлығы, мың тонна*	2 772,6	116,7
одан:		
бидай	2 392,0	106,9
арпа	323,5	2,9 есе

* 2014 жылғы 1 наурызға.

Бағалар индексі

	2014 жылғы ақпан 2014 жылғы қаңтарға, %	2014 жылғы ақпан 2013 жылғы желтоқсанға, %
Тұтыну бағасының индексі	101,6	101,9
Азық-түлік тауарлары	101,7	102,1
Азық-түлік емес тауарлар	102,3	102,6
Ақылы қызметтер	100,7	101,1
Өнеркәсіп өнімдеріне өндіруші кәсіпорындар бағасының индексі	99,7	99,3
Ауылшаруашылық өнімін өткізу бағасының индексі	99,9	99,6
Құрылыстағы баға индексі	100,6	100,2
Көліктің барлық түрлерімен жүк тасымалдау тарифтерінің индексі	100,8	100,8
Заңды тұлғаларға көрсетілген почталық және курьерлік қызметтер тарифтерінің индексі	118,9	123,9
Заңды тұлғаларға көрсетілген байланыс қызметтері тарифтерінің индексі	100,0	100,0

АҚТӨБЕ ОБЛЫСЫ

Әлеуметтік даму

Халық, адам (2014 жылғы 1 ақпанға)	810 130
Туғандар, адам (2014 жылғы қаңтар)	1 604
Өлгендер, адам (2014 жылғы қаңтар)	476
Келгені, адам (2014 жылғы қаңтар)	1 788
Кеткені, адам (2014 жылғы қаңтар)	1 664
Жұмыспен қамтылғандар, адам (2013 жылғы IV тоқсан)	413 214
Жалдамалы қызметкерлер, жұмыспен қамтылғандардың жалпы санына %-бен (2013 жылғы IV тоқсан)	74,7
Жұмыссыздық деңгейі, % (2013 жылғы IV тоқсан)	4,9
Жалақы, теңге (2014 жылғы қаңтар)	92 517
Жан басына шаққандағы орташа атаулы ақшалай табыстары, теңге (2014 жылғы қаңтар)	57 129
Күнкөрістің ең төменгі деңгейінің шамасы, теңге (2014 жылғы ақпан)	15 614

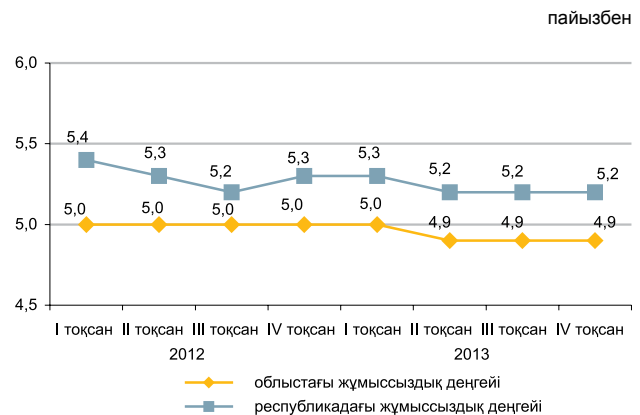

Экономиканың нақты секторы

	2014 жылғы қаңтар-ақпан 2013 жылғы қаңтар-ақпанға %-бен	2013 жылғы қаңтар-ақпан 2012 жылғы қаңтар-ақпанға %-бен
Өнеркәсіп	92,2	107,6
Ауыл шаруашылығы	100,8	85,9
Құрылыс	113,1	125,4
Бөлшек сауда	104,3	111,7
Жүк айналымы	112,4	116,3
Жолаушылар айналымы	104,7	109,8
Байланыс	109,8	107,3



Ауыл шаруашылығы

	2014 жылғы қаңтар-ақпан	Өткен жылғы тиісті кезеңге пайызбен
Мал мен құстың тірідей салмақта шаруашылықта сойылғаны немесе союға өткізілгені, мың тонна	15,8	100,0
Сауылған сиыр сүті, мың тонна	19,5	102,8
Алынған тауық жұмыртқасы, млн. дана	25,5	102,1
Негізгі дәнді дақылдардың қолда бары – барлығы, мың тонна*	299,0	105,3
одан:		
бидай	275,8	101,7
арпа	16,8	140,0

* 2014 жылғы 1 наурызға.

Бағалар индексі

	2014 жылғы ақпан 2014 жылғы қаңтарға, %	2014 жылғы ақпан 2013 жылғы желтоқсанға, %
Тұтыну бағасының индексі	101,4	101,7
Азық-түлік тауарлары	101,1	101,5
Азық-түлік емес тауарлар	101,7	102,0
Ақылы қызметтер	101,5	101,7
Өнеркәсіп өнімдеріне өндіруші кәсіпорындар бағасының индексі	101,2	101,7
Ауылшаруашылық өнімін өткізу бағасының индексі	99,4	99,1
Құрылыстағы баға индексі	100,4	100,9
Көліктің барлық түрлерімен жүк тасымалдау тарифтерінің индексі	100,0	99,0
Заңды тұлғаларға көрсетілген почталық және курьерлік қызметтер тарифтерінің индексі	130,5	133,8
Заңды тұлғаларға көрсетілген байланыс қызметтері тарифтерінің индексі	100,0	98,3

АЛМАТЫ ОБЛЫСЫ

Әлеуметтік даму

Халық, адам (2014 жылғы 1 ақпанға)	1 988 531
Туғандар, адам (2014 жылғы қаңтар)	4 127
Өлгендер, адам (2014 жылғы қаңтар)	1 346
Келгені, адам (2014 жылғы қаңтар)	3 139
Кеткені, адам (2014 жылғы қаңтар)	2 918
Жұмыспен қамтылғандар, адам (2013 жылғы IV тоқсан)	1 000 992
Жалдамалы қызметкерлер, жұмыспен қамтылғандардың жалпы санына %-бен (2013 жылғы IV тоқсан)	60,0
Жұмыссыздық деңгейі, % (2013 жылғы IV тоқсан)	4,9
Жалақы, теңге (2014 жылғы қаңтар)	78 140
Жан басына шаққандағы орташа атаулы ақшалай табыстары, теңге (2014 жылғы қаңтар)	45 603
Күнкөрістің ең төменгі деңгейінің шамасы, теңге (2014 жылғы ақпан)	18 659

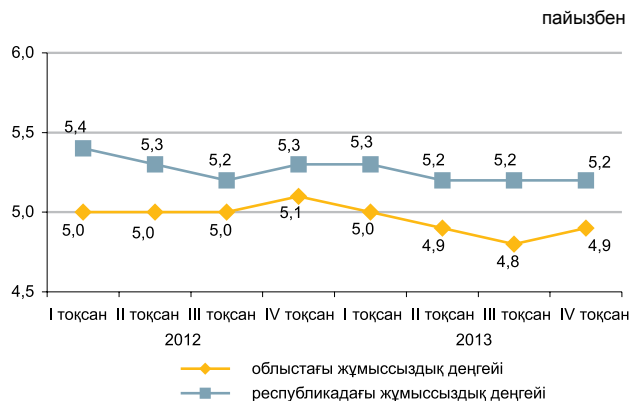

Экономиканың нақты секторы

	2014 жылғы қаңтар-ақпан 2013 жылғы қаңтар-ақпанға %-бен	2013 жылғы қаңтар-ақпан 2012 жылғы қаңтар-ақпанға %-бен
Өнеркәсіп	99,3	106,2
Ауыл шаруашылығы	106,2	100,8
Құрылыс	76,6	57,1
Бөлшек сауда	116,4	102,3
Жүк айналымы	112,4	111,3
Жолаушылар айналымы	108,0	109,1
Байланыс	107,7	100,2



Ауыл шаруашылығы

	2014 жылғы қаңтар-ақпан	Өткен жылғы тиісті кезеңге пайызбен
Мал мен құстың тірідей салмақта шаруашылықта сойылғаны немесе союға өткізілгені, мың тонна	35,8	111,8
Сауылған сиыр сүті, мың тонна	82,2	100,0
Алынған тауық жұмыртқасы, млн. дана	144,9	127,6
Негізгі дәнді дақылдардың қолда бары – барлығы, мың тонна*	185,8	150,2
одан:		
арпа	96,3	194,1
бидай	42,9	113,4
жүгері	35,6	164,1

* 2014 жылғы 1 наурызға.

Бағалар индексі

	2014 жылғы ақпан 2014 жылғы қаңтарға, %	2014 жылғы ақпан 2013 жылғы желтоқсанға, %
Тұтыну бағасының индексі	101,3	101,9
Азық-түлік тауарлары	101,0	101,7
Азық-түлік емес тауарлар	101,6	101,7
Ақылы қызметтер	101,5	102,5
Өнеркәсіп өнімдеріне өндіруші кәсіпорындар бағасының индексі	95,4	96,1
Ауылшаруашылық өнімін өткізу бағасының индексі	99,1	100,2
Құрылыстағы баға индексі	100,3	100,6
Көліктің барлық түрлерімен жүк тасымалдау тарифтерінің индексі	104,4	108,7
Заңды тұлғаларға көрсетілген почталық және курьерлік қызметтер тарифтерінің индексі	104,0	111,9
Заңды тұлғаларға көрсетілген байланыс қызметтері тарифтерінің индексі	100,0	100,0

АТЫРАУ ОБЛЫСЫ

Әлеуметтік даму

Халық, адам (2014 жылғы 1 ақпанға)	569 100
Туғандар, адам (2014 жылғы қаңтар)	1 405
Өлгендер, адам (2014 жылғы қаңтар)	284
Келгені, адам (2014 жылғы қаңтар)	739
Кеткені, адам (2014 жылғы қаңтар)	698
Жұмыспен қамтылғандар, адам (2013 жылғы IV тоқсан)	280 314
Жалдамалы қызметкерлер, жұмыспен қамтылғандардың жалпы санына %-бен (2013 жылғы IV тоқсан)	88,1
Жұмыссыздық деңгейі, % (2013 жылғы IV тоқсан)	5,0
Жалақы, теңге (2014 жылғы қаңтар)	194 128
Жан басына шаққандағы орташа атаулы ақшалай табыстары, теңге (2014 жылғы қаңтар)	119 069
Күнкөрістің ең төменгі деңгейінің шамасы, теңге (2014 жылғы ақпан)	18 360

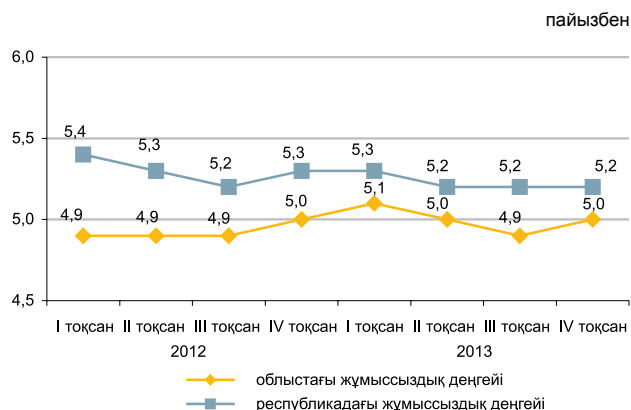

Экономиканың нақты секторы

	2014 жылғы қаңтар-ақпан 2013 жылғы қаңтар-ақпанға %-бен	2013 жылғы қаңтар-ақпан 2012 жылғы қаңтар-ақпанға %-бен
Өнеркәсіп	99,0	105,7
Ауыл шаруашылығы	100,8	98,8
Құрылыс	82,3	72,1
Бөлшек сауда	114,4	121,6
Жүк айналымы	102,6	106,4
Жолаушылар айналымы	106,8	108,7
Байланыс	122,0	97,3



Ауыл шаруашылығы

	2014 жылғы қаңтар-ақпан	Өткен жылғы тиісті кезеңге пайызбен
Мал мен құстың тірідей салмақта шаруашылықта сойылғаны немесе союға өткізілгені, мың тонна	6,3	99,4
Сауылған сиыр сүті, мың тонна	4,2	100,9
Алынған тауық жұмыртқасы, млн. дана	1,8	8,3 есе
Негізгі дәнді дақылдардың қолда бары – барлығы, тонна*	31,0	6,2 есе
соның ішінде:		
арпа	25,0	-
бидай	6,0	-

* 2014 жылғы 1 наурызға.

Бағалар индексі

	2014 жылғы ақпан 2014 жылғы қаңтарға, %	2014 жылғы ақпан 2013 жылғы желтоқсанға, %
Тұтыну бағасының индексі	100,9	101,3
Азық-түлік тауарлары	101,1	101,1
Азық-түлік емес тауарлар	101,0	101,6
Ақылы қызметтер	100,7	101,1
Өнеркәсіп өнімдеріне өндіруші кәсіпорындар бағасының индексі	100,0	102,8
Ауылшаруашылық өнімін өткізу бағасының индексі	100,1	100,4
Құрылыстағы баға индексі	100,5	100,9
Көліктің барлық түрлерімен жүк тасымалдау тарифтерінің индексі	109,0	121,4
Заңды тұлғаларға көрсетілген почталық және курьерлік қызметтер тарифтерінің индексі	121,7	128,5
Заңды тұлғаларға көрсетілген байланыс қызметтері тарифтерінің индексі	100,4	100,3

БАТЫС ҚАЗАҚСТАН ОБЛЫСЫ

Әлеуметтік даму

Халық, адам (2014 жылғы 1 ақпанға)	624 476
Туғандар, адам (2014 жылғы қаңтар)	1 063
Өлгендер, адам (2014 жылғы қаңтар)	484
Келгені, адам (2014 жылғы қаңтар)	1 285
Кеткені, адам (2014 жылғы қаңтар)	1 389
Жұмыспен қамтылғандар, адам (2013 жылғы IV тоқсан)	316 795
Жалдамалы қызметкерлер, жұмыспен қамтылғандардың жалпы санына %-бен (2013 жылғы IV тоқсан)	61,3
Жұмыссыздық деңгейі, % (2013 жылғы IV тоқсан)	5,0
Жалақы, теңге (2014 жылғы қаңтар)	94 271
Жан басына шаққандағы орташа атаулы ақшалай табыстары, теңге (2014 жылғы қаңтар)	59 521
Күнкөрістің ең төменгі деңгейінің шамасы, теңге (2014 жылғы ақпан)	16 235

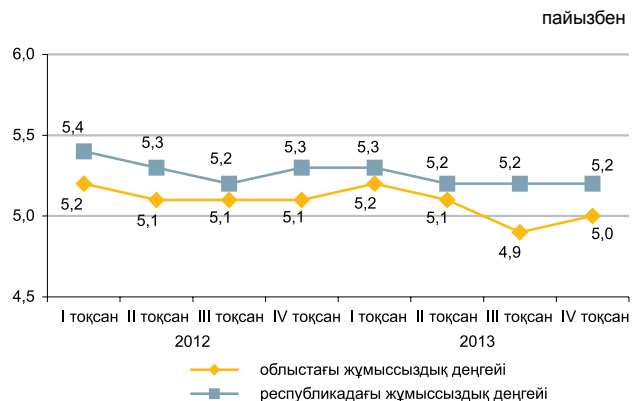

Экономиканың нақты секторы

	2014 жылғы қаңтар-ақпан 2013 жылғы қаңтар-ақпанға %-бен	2013 жылғы қаңтар-ақпан 2012 жылғы қаңтар-ақпанға %-бен
Өнеркәсіп	98,2	105,3
Ауыл шаруашылығы	105,0	101,3
Құрылыс	126,5	108,6
Бөлшек сауда	111,2	117,8
Жүк айналымы	102,5	115,2
Жолаушылар айналымы	107,7	105,4
Байланыс	106,0	95,9

2014 жылғы қаңтар-ақпан пайызбен

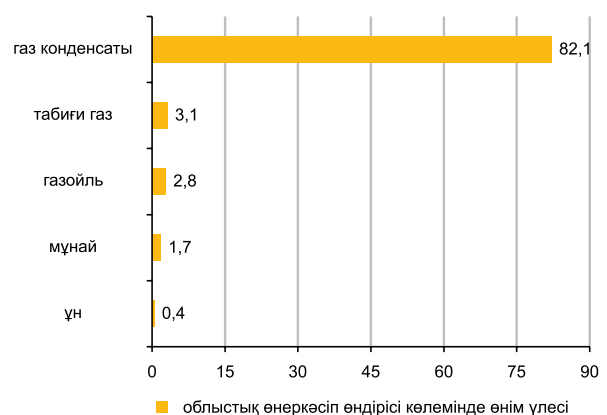

Ауыл шаруашылығы

	2014 жылғы қаңтар-ақпан	Өткен жылғы тиісті кезеңге пайызбен
Мал мен құстың тірідей салмақта шаруашылықта сойылғаны немесе союға өткізілгені, мың тонна	7,9	105,2
Сауылған сиыр сүті, мың тонна	10,1	99,7
Алынған тауық жұмыртқасы, млн. дана	21,7	116,2
Негізгі дәнді дақылдардың қолда бары – барлығы, мың тонна*	325,9	85,3
одан:		
бидай	303,4	82,9
арпа	16,3	129,1

* 2014 жылғы 1 наурызға.

Бағалар индексі

	2014 жылғы ақпан 2014 жылғы қаңтарға, %	2014 жылғы ақпан 2013 жылғы желтоқсанға, %
Тұтыну бағасының индексі	101,2	101,6
Азық-түлік тауарлары	101,4	101,8
Азық-түлік емес тауарлар	101,3	101,9
Ақылы қызметтер	100,8	101,3
Өнеркәсіп өнімдеріне өндіруші кәсіпорындар бағасының индексі	100,2	102,7
Ауылшаруашылық өнімін өткізу бағасының индексі	100,1	100,0
Құрылыстағы баға индексі	100,1	99,2
Көліктің барлық түрлерімен жүк тасымалдау тарифтерінің индексі	100,8	101,1
Заңды тұлғаларға көрсетілген почталық және курьерлік қызметтер тарифтерінің индексі	127,5	132,7
Заңды тұлғаларға көрсетілген байланыс қызметтері тарифтерінің индексі	100,0	100,0

ЖАМБЫЛ ОБЛЫСЫ

Әлеуметтік даму

Халық, адам (2014 жылғы 1 ақпанға)	1 086 417
Туғандар, адам (2014 жылғы қаңтар)	2 489
Өлгендер, адам (2014 жылғы қаңтар)	699
Келгені, адам (2014 жылғы қаңтар)	1 417
Кеткені, адам (2014 жылғы қаңтар)	1 777
Жұмыспен қамтылғандар, адам (2013 жылғы IV тоқсан)	547 706
Жалдамалы қызметкерлер, жұмыспен қамтылғандардың жалпы санына %-бен (2013 жылғы IV тоқсан)	49,4
Жұмыссыздық деңгейі, % (2013 жылғы IV тоқсан)	5,1
Жалақы, теңге (2014 жылғы қаңтар)	73 981
Жан басына шаққандағы орташа атаулы ақшалай табыстары, теңге (2014 жылғы қаңтар)	36 425
Күнкөрістің ең төменгі деңгейінің шамасы, теңге (2014 жылғы ақпан)	16 362

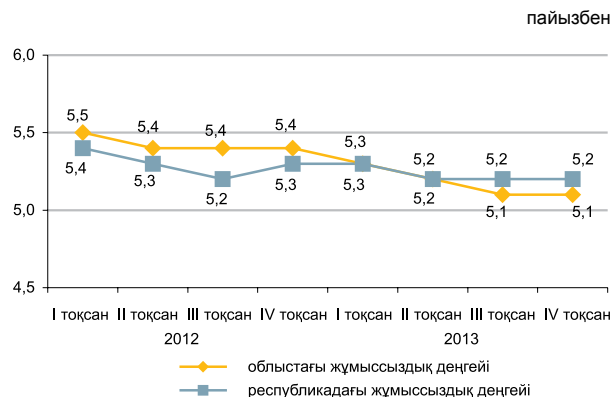

Экономиканың нақты секторы

	2014 жылғы қаңтар-ақпан 2013 жылғы қаңтар-ақпанға %-бен	2013 жылғы қаңтар-ақпан 2012 жылғы қаңтар-ақпанға %-бен
Өнеркәсіп	101,8	105,0
Ауыл шаруашылығы	101,4	96,4
Құрылыс	157,1	128,7
Бөлшек сауда	125,1	116,6
Жүк айналымы	100,3	116,6
Жолаушылар айналымы	112,3	116,8
Байланыс	111,0	92,0

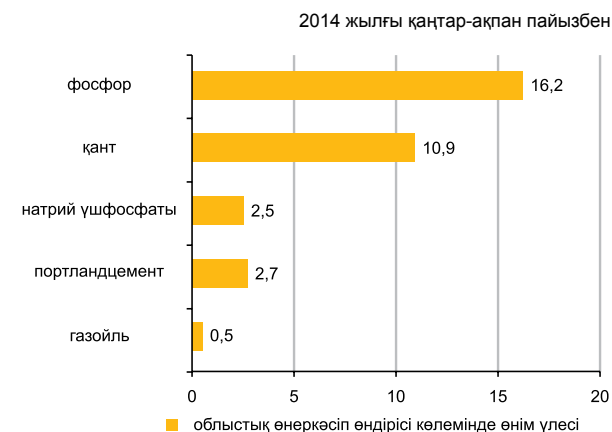

Ауыл шаруашылығы

	2014 жылғы қаңтар-ақпан	Өткен жылғы тиісті кезеңге пайызбен
Мал мен құстың тірідей салмақта шаруашылықта сойылғаны немесе союға өткізілгені, мың тонна	12,8	103,6
Сауылған сиыр сүті, мың тонна	28,9	100,3
Алынған тауық жұмыртқасы, млн. дана	11,1	93,7
Негізгі дөңді дақылдардың қолда бары – барлығы, мың тонна*	50,0	92,4
одан:		
арпа	34,8	157,0
бидай	12,3	40,3

* 2014 жылғы 1 наурызға.

Бағалар индексі

	2014 жылғы ақпан 2014 жылғы қаңтарға, %	2014 жылғы ақпан 2013 жылғы желтоқсанға, %
Тұтыну бағасының индексі	103,4	104,1
Азық-түлік тауарлары	102,9	104,0
Азық-түлік емес тауарлар	103,2	103,6
Ақылы қызметтер	104,0	104,7
Өнеркәсіп өнімдеріне өндіруші кәсіпорындар бағасының индексі	100,5	101,5
Ауылшаруашылық өнімін өткізу бағасының индексі	101,0	101,1
Құрылыстағы баға индексі	100,2	99,9
Көліктің барлық түрлерімен жүк тасымалдау тарифтерінің индексі	98,5	98,5
Заңды тұлғаларға көрсетілген почталық және курьерлік қызметтер тарифтерінің индексі	118,4	123,7
Заңды тұлғаларға көрсетілген байланыс қызметтері тарифтерінің индексі	100,0	99,5

ҚАРАҒАНДЫ ОБЛЫСЫ

Әлеуметтік даму

Халық, адам (2014 жылғы 1 ақпанға)	1 370 410
Туғандар, адам (2014 жылғы қаңтар)	2 087
Өлгендер, адам (2014 жылғы қаңтар)	1 297
Келгені, адам (2014 жылғы қаңтар)	2 257
Кеткені, адам (2014 жылғы қаңтар)	2 476

Жұмыспен қамтылғандар, адам (2013 жылғы IV тоқсан)	706 559
Жалдамалы қызметкерлер, жұмыспен қамтылғандардың жалпы санына %-бен (2013 жылғы IV тоқсан)	85,7
Жұмыссыздық деңгейі, % (2013 жылғы IV тоқсан)	5,0

Жалақы, теңге (2014 жылғы қаңтар)	96 047
Жан басына шаққандағы орташа атаулы ақшалай табыстары, теңге (2014 жылғы қаңтар)	63 393
Күнкөрістің ең төменгі деңгейінің шамасы, теңге (2014 жылғы ақпан)	16 384

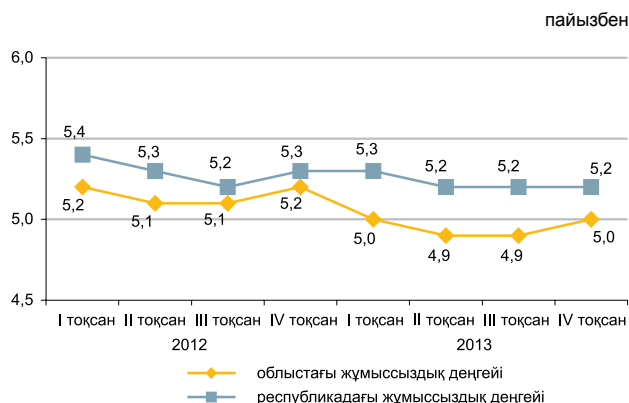

Экономиканың нақты секторы

	2014 жылғы қаңтар-ақпан 2013 жылғы қаңтар-ақпанға %-бен	2013 жылғы қаңтар-ақпан 2012 жылғы қаңтар-ақпанға %-бен
Өнеркәсіп	100,1	93,9
Ауыл шаруашылығы	103,5	102,4
Құрылыс	114,4	144,5
Бөлшек сауда	110,3	111,4
Жүк айналымы	102,5	121,0
Жолаушылар айналымы	110,0	113,0
Байланыс	108,2	100,0



Ауыл шаруашылығы

	2014 жылғы қаңтар-ақпан	Өткен жылғы тиісті кезеңге пайызбен
Мал мен құстың тірідей салмақта шаруашылықта сойылғаны немесе союға өткізілгені, мың тонна	14,7	103,6
Сауылған сиыр сүті, мың тонна	24,5	104,7
Алынған тауық жұмыртқасы, млн. дана	89,5	108,1
Негізгі дәнді дақылдардың қолда бары – барлығы, мың тонна*	379,6	141,5
одан:		
бидай	298,1	127,1
арпа	62,7	2,8 есе

*2014 жылғы 1 наурызға.

Бағалар индексі

	2014 жылғы ақпан 2014 жылғы қаңтарға, %	2014 жылғы ақпан 2013 жылғы желтоқсанға, %
Тұтыну бағасының индексі	101,5	102,5
Азық-түлік тауарлары	101,8	101,9
Азық-түлік емес тауарлар	101,6	101,7
Ақылы қызметтер	101,3	103,7
Өнеркәсіп өнімдеріне өндіруші кәсіпорындар бағасының индексі	100,4	100,8
Ауылшаруашылық өнімін өткізу бағасының индексі	97,8	98,9
Құрылыстағы баға индексі	100,5	100,3
Көліктің барлық түрлерімен жүк тасымалдау тарифтерінің индексі	100,0	102,2
Заңды тұлғаларға көрсетілген почталық және курьерлік қызметтер тарифтерінің индексі	127,4	131,4
Заңды тұлғаларға көрсетілген байланыс қызметтері тарифтерінің индексі	100,0	97,9

ҚОСТАНАЙ ОБЛЫСЫ

Әлеуметтік даму

Халық, адам (2014 жылғы 1 ақпанға)	880 884
Туғандар, адам (2014 жылғы қаңтар)	1 038
Өлгендер, адам (2014 жылғы қаңтар)	851
Келгені, адам (2014 жылғы қаңтар)	1 580
Кеткені, адам (2014 жылғы қаңтар)	1 772
Жұмыспен қамтылғандар, адам (2013 жылғы IV тоқсан)	490 214
Жалдамалы қызметкерлер, жұмыспен қамтылғандардың жалпы санына %-бен (2013 жылғы IV тоқсан)	61,4
Жұмыссыздық деңгейі, % (2013 жылғы IV тоқсан)	5,2
Жалақы, теңге (2014 жылғы қаңтар)	78 211
Жан басына шаққандағы орташа атаулы ақшалай табыстары, теңге (2014 жылғы қаңтар)	47 893
Күнкөрістің ең төменгі деңгейінің шамасы, теңге (2014 жылғы ақпан)	16 316

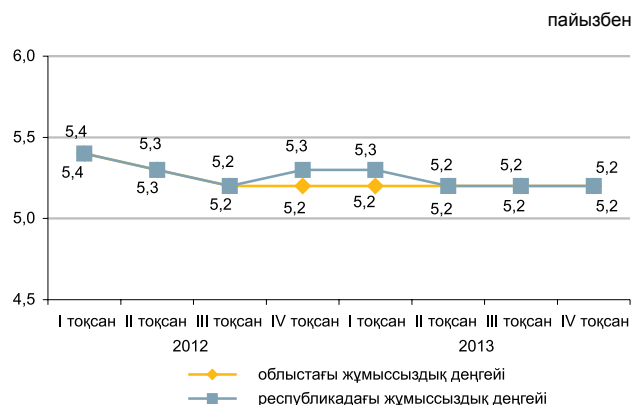

Экономиканың нақты секторы

	2014 жылғы қаңтар-ақпан 2013 жылғы қаңтар-ақпанға %-бен	2013 жылғы қаңтар-ақпан 2012 жылғы қаңтар-ақпанға %-бен
Өнеркәсіп	97,0	99,5
Ауыл шаруашылығы	90,4	89,0
Құрылыс	65,3	150,8
Бөлшек сауда	123,5	113,2
Жүк айналымы	108,8	115,5
Жолаушылар айналымы	108,5	111,6
Байланыс	107,8	104,5

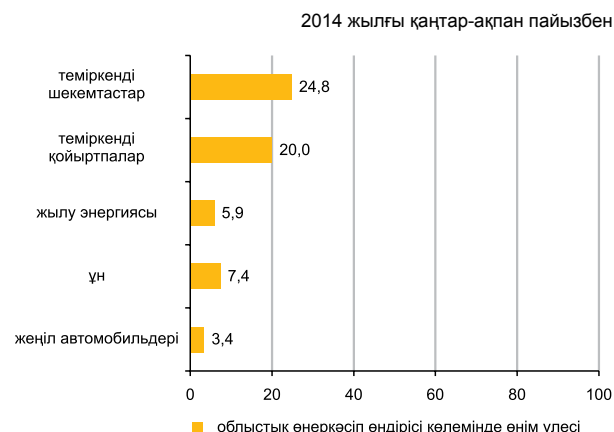

Ауыл шаруашылығы

	2014 жылғы қаңтар-ақпан	Өткен жылғы тиісті кезеңге пайызбен
Мал мен құстың тірідей салмақта шаруашылықта сойылғаны немесе союға өткізілгені, мың тонна	18,0	84,5
Сауылған сиыр сүті, мың тонна	38,7	103,2
Алынған тауық жұмыртқасы, млн. дана	45,9	75,9
Негізгі дәнді дақылдардың қолда бары – барлығы, мың тонна*	3 134,7	87,9
одан:		
бидай	2 865,6	83,8
арпа	194,8	2,2 есе

* 2014 жылғы 1 наурызға.

Бағалар индексі

	2014 жылғы ақпан 2014 жылғы қаңтарға, %	2014 жылғы ақпан 2013 жылғы желтоқсанға, %
Тұтыну бағасының индексі	101,8	102,2
Азық-түлік тауарлары	101,5	102,0
Азық-түлік емес тауарлар	101,4	101,5
Ақылы қызметтер	102,6	103,1
Өнеркәсіп өнімдеріне өндіруші кәсіпорындар бағасының индексі	100,8	100,6
Ауылшаруашылық өнімін өткізу бағасының индексі	99,3	96,1
Құрылыстағы баға индексі	100,1	100,6
Көліктің барлық түрлерімен жүк тасымалдау тарифтерінің индексі	99,7	99,7
Заңды тұлғаларға көрсетілген почталық және курьерлік қызметтер тарифтерінің индексі	117,5	124,1
Заңды тұлғаларға көрсетілген байланыс қызметтері тарифтерінің индексі	100,0	100,0

ҚЫЗЫЛОРДА ОБЛЫСЫ

Әлеуметтік даму

Халық, адам (2014 жылғы 1 ақпанға)	741 707
Туғандар, адам (2014 жылғы қаңтар)	1 803
Өлгендер, адам (2014 жылғы қаңтар)	418
Келгені, адам (2014 жылғы қаңтар)	1 091
Кеткені, адам (2014 жылғы қаңтар)	1 158
Жұмыспен қамтылғандар, адам (2013 жылғы IV тоқсан)	334 719
Жалдамалы қызметкерлер, жұмыспен қамтылғандардың жалпы санына %-бен (2013 жылғы IV тоқсан)	67,2
Жұмыссыздық деңгейі, % (2013 жылғы IV тоқсан)	5,2
Жалақы, теңге (2014 жылғы қаңтар)	95 889
Жан басына шаққандағы орташа атаулы ақшалай табыстары, теңге (2014 жылғы қаңтар)	48 017
Күнкөрістің ең төменгі деңгейінің шамасы, теңге (2014 жылғы ақпан)	16 559

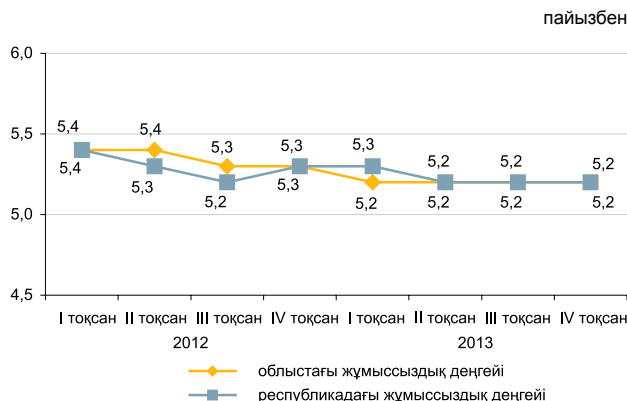

Экономиканың нақты секторы

	2014 жылғы қаңтар-ақпан 2013 жылғы қаңтар-ақпанға %-бен	2013 жылғы қаңтар-ақпан 2012 жылғы қаңтар-ақпанға %-бен
Өнеркәсіп	99,1	99,1
Ауыл шаруашылығы	101,5	99,1
Құрылыс	65,5	120,4
Бөлшек сауда	124,4	111,6
Жүк айналымы	103,1	111,4
Жолаушылар айналымы	112,7	114,7
Байланыс	106,3	99,8

2014 жылғы қаңтар-ақпан пайызбен

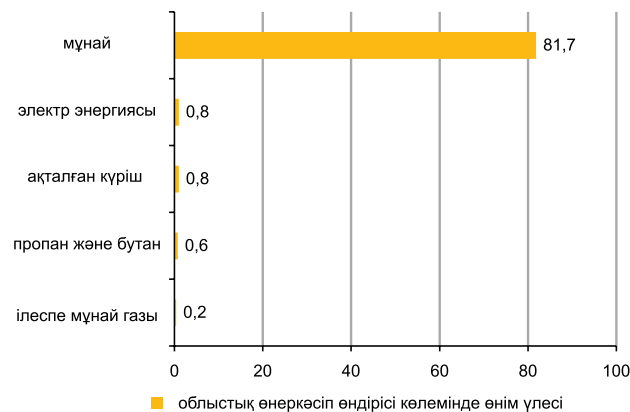

Ауыл шаруашылығы

	2014 жылғы қаңтар-ақпан	Өткен жылғы тиісті кезеңге пайызбен
Мал мен құстың тірідей салмақта шаруашылықта сойылғаны немесе союға өткізілгені, мың тонна	4,7	101,4
Сауылған сиыр сүті, мың тонна	9,8	102,0
Алынған тауық жұмыртқасы, млн. дана	0,4	91,1
Негізгі дәнді дақылдардың қолда бары – барлығы, мың тонна*	114,0	109,6
одан:		
күріш	112,0	108,6

* 2014 жылғы 1 наурызға.

Бағалар индексі

	2014 жылғы ақпан 2014 жылғы қаңтарға, %	2014 жылғы ақпан 2013 жылғы желтоқсанға, %
Тұтыну бағасының индексі	101,7	102,3
Азық-түлік тауарлары	101,4	101,8
Азық-түлік емес тауарлар	103,1	103,6
Ақылы қызметтер	100,7	101,7
Өнеркәсіп өнімдеріне өндіруші кәсіпорындар бағасының индексі	107,8	107,1
Ауылшаруашылық өнімін өткізу бағасының индексі	100,0	100,1
Құрылыстағы баға индексі	100,3	100,3
Көліктің барлық түрлерімен жүк тасымалдау тарифтерінің индексі	100,0	100,0
Заңды тұлғаларға көрсетілген почталық және курьерлік қызметтер тарифтерінің индексі	109,4	123,6
Заңды тұлғаларға көрсетілген байланыс қызметтері тарифтерінің индексі	100,0	100,0

МАҢҒЫСТАУ ОБЛЫСЫ

Әлеуметтік даму

Халық, адам (2014 жылғы 1 ақпанға)	589 117
Туғандар, адам (2014 жылғы қаңтар)	1 624
Өлгендер, адам (2014 жылғы қаңтар)	232
Келгені, адам (2014 жылғы қаңтар)	1 074
Кеткені, адам (2014 жылғы қаңтар)	789
Жұмыспен қамтылғандар, адам (2013 жылғы IV тоқсан)	260 914
Жалдамалы қызметкерлер, жұмыспен қамтылғандардың жалпы санына %-бен (2013 жылғы IV тоқсан)	92,4
Жұмыссыздық деңгейі, % (2013 жылғы IV тоқсан)	5,4
Жалақы, теңге (2014 жылғы қаңтар)	178 925
Жан басына шаққандағы орташа атаулы ақшалай табыстары, теңге (2014 жылғы қаңтар)	88 799
Күнкөрістің ең төменгі деңгейінің шамасы, теңге (2014 жылғы ақпан)	21 234

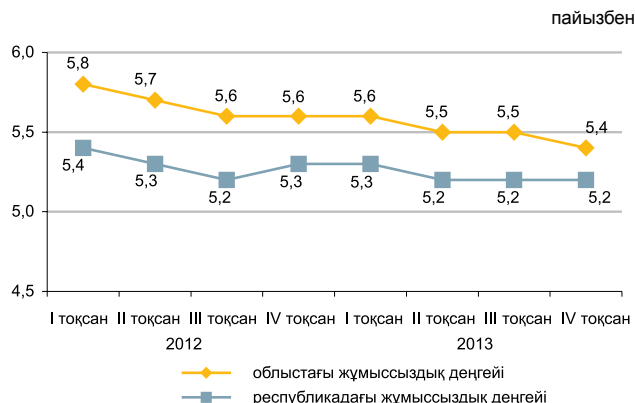

Экономиканың нақты секторы

	2014 жылғы қаңтар-ақпан 2013 жылғы қаңтар-ақпанға %-бен	2013 жылғы қаңтар-ақпан 2012 жылғы қаңтар-ақпанға %-бен
Өнеркәсіп	106,1	99,2
Ауыл шаруашылығы	97,5	97,2
Құрылыс	86,1	98,9
Бөлшек сауда	122,4	112,6
Жүк айналымы	105,5	113,8
Жолаушылар айналымы	100,4	100,7
Байланыс	116,9	87,9

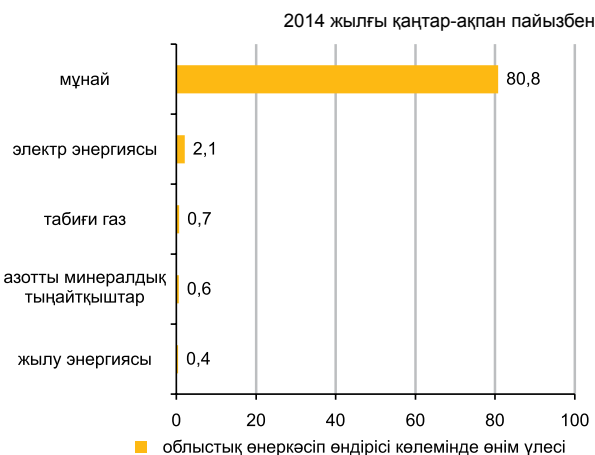

Ауыл шаруашылығы

	2014 жылғы қаңтар-ақпан	Өткен жылғы тиісті кезеңге пайызбен
Мал мен құстың тірідей салмақта шаруашылықта сойылғаны немесе союға өткізілгені, мың тонна	1,3	97,7
Сауылған сиыр сүті, тыс. тонна	0,2	104,4
Алынған тауық жұмыртқасы, мың дана	52,6	65,5
Негізгі дәнді дақылдардың қолда бары – барлығы, мың тонна*	18,9	25,1
соның ішінде:		
бидай	18,9	25,1

* 2014 жылғы 1 наурызға.

Бағалар индексі

	2014 жылғы ақпан 2014 жылғы қаңтарға, %	2014 жылғы ақпан 2013 жылғы желтоқсанға, %
Тұтыну бағасының индексі	101,3	101,7
Азық-түлік тауарлары	101,6	102,1
Азық-түлік емес тауарлар	101,5	101,7
Ақылы қызметтер	100,9	101,3
Өнеркәсіп өнімдеріне өндіруші кәсіпорындар бағасының индексі	101,9	103,5
Ауылшаруашылық өнімін өткізу бағасының индексі	100,3	100,3
Құрылыстағы баға индексі	100,4	100,5
Көліктің барлық түрлерімен жүк тасымалдау тарифтерінің индексі	100,0	103,3
Заңды тұлғаларға көрсетілген почталық және курьерлік қызметтерінің тарифтері индексі	130,7	133,9
Заңды тұлғаларға көрсетілген байланыс қызметтері тарифтері индексі	100,0	96,6

ОҢТҮСТІК ҚАЗАҚСТАН ОБЛЫСЫ

Әлеуметтік даму

Халық, адам (2014 жылғы 1 ақпанға)	2 739 885
Туғандар, адам (2014 жылғы қаңтар)	7 400
Өлгендер, адам (2014 жылғы қаңтар)	1 435
Келгені, адам (2014 жылғы қаңтар)	2 668
Кеткені, адам (2014 жылғы қаңтар)	3 482
Жұмыспен қамтылғандар, адам (2013 жылғы IV тоқсан)	1 187 776
Жалдамалы қызметкерлер, жұмыспен қамтылғандардың жалпы санына %-бен (2013 жылғы IV тоқсан)	53,2
Жұмыссыздық деңгейі, % (2013 жылғы IV тоқсан)	5,5
Жалақы, теңге (2014 жылғы қаңтар)	76 000
Жан басына шаққандағы орташа атаулы ақшалай табыстары, теңге (2014 жылғы қаңтар)	34 825
Күнкөрістің ең төменгі деңгейінің шамасы, теңге (2014 жылғы ақпан)	16 491

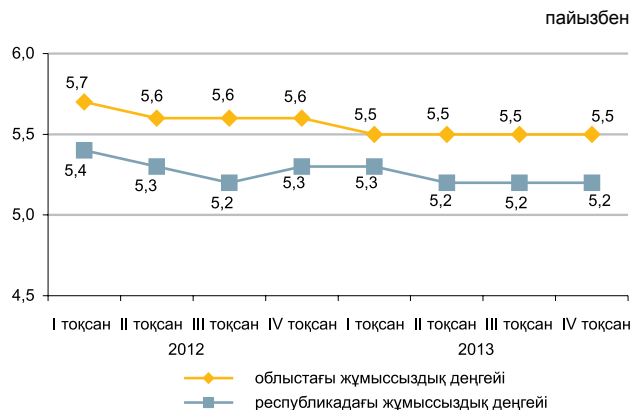

Экономиканың нақты секторы

	2014 жылғы қаңтар-ақпан 2013 жылғы қаңтар-ақпанға %-бен	2013 жылғы қаңтар-ақпан 2012 жылғы қаңтар-ақпанға %-бен
Өнеркәсіп	105,3	102,0
Ауыл шаруашылығы	102,7	102,2
Құрылыс	129,2	117,8
Бөлшек сауда	132,2	113,5
Жүк айналымы	112,7	117,3
Жолаушылар айналымы	105,4	115,4
Байланыс	103,8	98,9

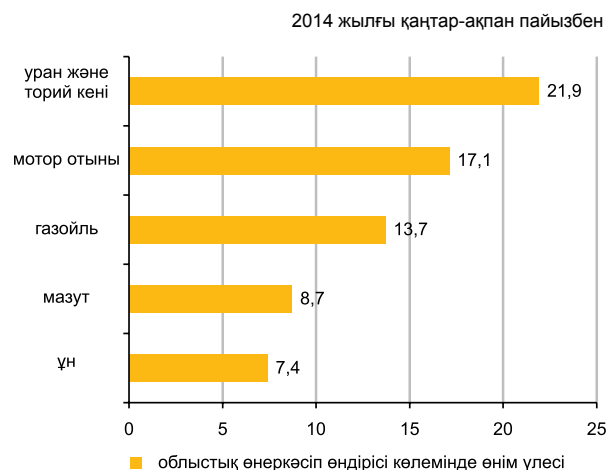

Ауыл шаруашылығы

	2014 жылғы қаңтар-ақпан	Өткен жылғы тиісті кезеңге пайызбен
Мал мен құстың тірідей салмақта шаруашылықта сойылғаны немесе союға өткізілгені, мың тонна	32,0	103,2
Сауылған сиыр сүті, мың тонна	80,6	103,7
Алынған тауық жұмыртқасы, млн. дана	33,8	99,3
Негізгі дәнді дақылдардың қолда бары – барлығы, мың тонна*	71,3	68,8
одан:		
бидай	67,2	66,5

* 2014 жылғы 1 наурызға.

Бағалар индексі

	2014 жылғы ақпан 2014 жылғы қаңтарға, %	2014 жылғы ақпан 2013 жылғы желтоқсанға, %
Тұтыну бағасының индексі	101,3	101,8
Азық-түлік тауарлары	101,3	101,9
Азық-түлік емес тауарлар	101,5	101,6
Ақылы қызметтер	101,3	101,7
Өнеркәсіп өнімдеріне өндіруші кәсіпорындар бағасының индексі	100,1	99,1
Ауылшаруашылық өнімін өткізу бағасының индексі	99,7	100,4
Құрылыстағы баға индексі	100,9	100,3
Көліктің барлық түрлерімен жүк тасымалдау тарифтерінің индексі	100,0	100,0
Заңды тұлғаларға көрсетілген почталық және курьерлік қызметтер тарифтерінің индексі	120,4	125,6
Заңды тұлғаларға көрсетілген байланыс қызметтері тарифтерінің индексі	100,0	100,0

ПАВЛОДАР ОБЛЫСЫ

Әлеуметтік даму

Халық, адам (2014 жылғы 1 ақпанға)	753 173
Туғандар, адам (2014 жылғы қаңтар)	1 055
Өлгендер, адам (2014 жылғы қаңтар)	686
Келгені, адам (2014 жылғы қаңтар)	1 058
Кеткені, адам (2014 жылғы қаңтар)	1 231

Жұмыспен қамтылғандар, адам (2013 жылғы IV тоқсан)	417 986
Жалдамалы қызметкерлер, жұмыспен қамтылғандардың жалпы санына %-бен (2013 жылғы IV тоқсан)	78,9
Жұмыссыздық деңгейі, % (2013 жылғы IV тоқсан)	4,8

Жалақы, теңге (2014 жылғы қаңтар)	89 037
Жан басына шаққандағы орташа атаулы ақшалай табыстары, теңге (2014 жылғы қаңтар)	60 049
Күнкөрістің ең төменгі деңгейінің шамасы, теңге (2014 жылғы ақпан)	16 173

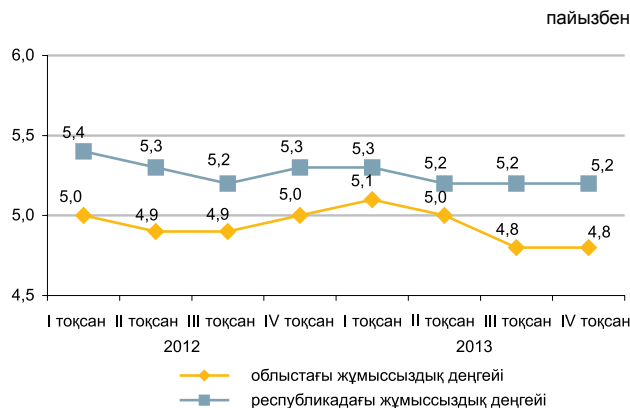

Экономиканың нақты секторы

	2014 жылғы қаңтар-ақпан 2013 жылғы қаңтар-ақпанға %-бен	2013 жылғы қаңтар-ақпан 2012 жылғы қаңтар-ақпанға %-бен
Өнеркәсіп	102,7	96,0
Ауыл шаруашылығы	103,2	101,3
Құрылыс	185,4	137,7
Бөлшек сауда	110,9	110,6
Жүк айналымы	103,2	112,1
Жолаушылар айналымы	100,5	106,0
Байланыс	104,4	106,6



Ауыл шаруашылығы

	2014 жылғы қаңтар-ақпан	Өткен жылғы тиісті кезеңге пайызбен
Мал мен құстың тірідей салмақта шаруашылықта сойылғаны немесе союға өткізілгені, мың тонна	10,6	103,2
Сауылған сиыр сүті, мың тонна	30,5	100,3
Алынған тауық жұмыртқасы, млн. дана	16,3	148,8
Негізгі дөңді дақылдардың қолда бары – барлығы, мың тонна*	493,2	2,4 есе
одан:		
бидай	354,8	2,1 есе
арпа	75,8	4 есе

* 2014 жылғы 1 наурызға.

Бағалар индексі

	2014 жылғы ақпан 2014 жылғы қаңтарға, %	2014 жылғы ақпан 2013 жылғы желтоқсанға, %
Тұтыну бағасының индексі	102,5	103,0
Азық-түлік тауарлары	101,7	102,1
Азық-түлік емес тауарлар	102,0	102,5
Ақылы қызметтер	103,8	104,6
Өнеркәсіп өнімдеріне өндіруші кәсіпорындар бағасының индексі	104,0	104,3
Ауылшаруашылық өнімін өткізу бағасының индексі	101,1	98,4
Құрылыстағы баға индексі	101,0	101,2
Көліктің барлық түрлерімен жүк тасымалдау тарифтерінің индексі	100,0	133,2
Заңды тұлғаларға көрсетілген почталық және курьерлік қызметтер тарифтерінің индексі	112,4	120,2
Заңды тұлғаларға көрсетілген байланыс қызметтері тарифтерінің индексі	100,0	99,2

СОЛТҮСТІК ҚАЗАҚСТАН ОБЛЫСЫ

Әлеуметтік даму

Халық, адам (2014 жылғы 1 ақпанға)	575 412
Туғандар, адам (2014 жылғы қаңтар)	670
Өлгендер, адам (2014 жылғы қаңтар)	653
Келгені, адам (2014 жылғы қаңтар)	815
Кеткені, адам (2014 жылғы қаңтар)	1 166
Жұмыспен қамтылғандар, адам (2013 жылғы IV тоқсан)	326 086
Жалдамалы қызметкерлер, жұмыспен қамтылғандардың жалпы санына %-бен (2013 жылғы IV тоқсан)	66,4
Жұмыссыздық деңгейі, % (2013 жылғы IV тоқсан)	5,0
Жалақы, теңге (2014 жылғы қаңтар)	71 830
Жан басына шаққандағы орташа атаулы ақшалай табыстары, теңге (2014 жылғы қаңтар)	47 505
Күнкөрістің ең төменгі деңгейінің шамасы, теңге (2014 жылғы ақпан)	16 152

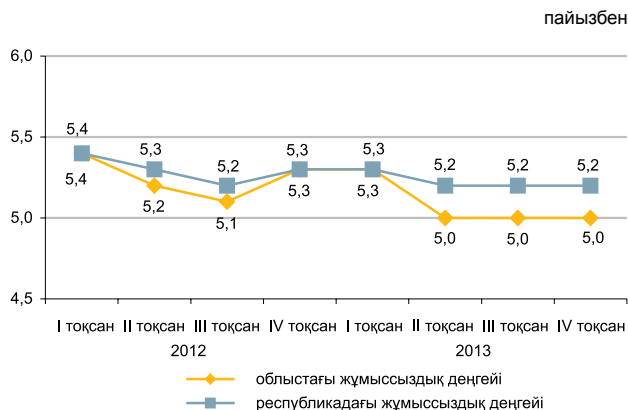

Экономиканың нақты секторы

	2014 жылғы қаңтар-ақпан 2013 жылғы қаңтар-ақпанға %-бен	2013 жылғы қаңтар-ақпан 2012 жылғы қаңтар-ақпанға %-бен
Өнеркәсіп	106,5	101,0
Ауыл шаруашылығы	99,4	105,5
Құрылыс	137,5	220,8
Бөлшек сауда	122,3	119,9
Жүк айналымы	101,3	108,4
Жолаушылар айналымы	104,5	106,6
Байланыс	107,0	100,7



Ауыл шаруашылығы

	2014 жылғы қаңтар-ақпан	Өткен жылғы тиісті кезеңге пайызбен
Мал мен құстың тірідей салмақта шаруашылықта сойылғаны немесе союға өткізілгені, мың тонна	15,4	96,6
Сауылған сиыр сүті, мың тонна	31,0	101,7
Алынған тауық жұмыртқасы, млн. дана	59,2	111,8
Негізгі дәнді дақылдардың қолда бары – барлығы, мың тонна*	2 551,7	78,3
одан:		
бидай	2 172,1	75,7
арпа	274,1	152,3

* 2014 жылғы 1 наурызға.

Бағалар индексі

	2014 жылғы ақпан 2014 жылғы қаңтарға, %	2014 жылғы ақпан 2013 жылғы желтоқсанға, %
Тұтыну бағасының индексі	101,6	102,3
Азық-түлік тауарлары	101,5	102,3
Азық-түлік емес тауарлар	102,1	102,7
Ақылы қызметтер	101,2	101,9
Өнеркәсіп өнімдеріне өндіруші кәсіпорындар бағасының индексі	100,2	103,0
Ауылшаруашылық өнімін өткізу бағасының индексі	100,6	99,8
Құрылыстағы баға индексі	100,5	101,3
Көліктің барлық түрлерімен жүк тасымалдау тарифтерінің индексі	98,0	98,9
Заңды тұлғаларға көрсетілген почталық және курьерлік қызметтер тарифтерінің индексі	128,7	132,2
Заңды тұлғаларға көрсетілген байланыс қызметтері тарифтерінің индексі	99,5	99,5

ШЫҒЫС ҚАЗАҚСТАН ОБЛЫСЫ

Әлеуметтік даму

Халық, адам (2014 жылғы 1 ақпанға)	1 394 054
Туғандар, адам (2014 жылғы қаңтар)	1 967
Өлгендер, адам (2014 жылғы қаңтар)	1 354
Келгені, адам (2014 жылғы қаңтар)	1 751
Кеткені, адам (2014 жылғы қаңтар)	2 424
Жұмыспен қамтылғандар, адам (2013 жылғы IV тоқсан)	711 925
Жалдамалы қызметкерлер, жұмыспен қамтылғандардың жалпы санына %-бен (2013 жылғы IV тоқсан)	68,1
Жұмыссыздық деңгейі, % (2013 жылғы IV тоқсан)	4,8
Жалақы, теңге (2014 жылғы қаңтар)	86 611
Жан басына шаққандағы орташа атаулы ақшалай табыстары, теңге (2014 жылғы қаңтар)	50 790
Күнкөрістің ең төменгі деңгейінің шамасы, теңге (2014 жылғы ақпан)	17 607

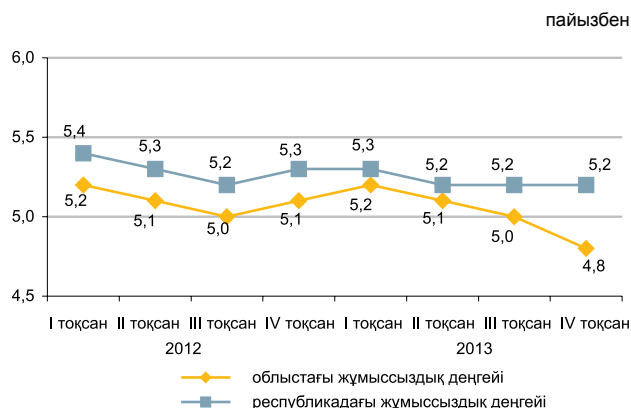

Экономиканың нақты секторы

	2014 жылғы қаңтар-ақпан 2013 жылғы қаңтар-ақпанға %-бен	2013 жылғы қаңтар-ақпан 2012 жылғы қаңтар-ақпанға %-бен
Өнеркәсіп	102,8	109,1
Ауыл шаруашылығы	104,2	104,4
Құрылыс	115,8	127,0
Бөлшек сауда	104,9	109,7
Жүк айналымы	110,9	114,7
Жолаушылар айналымы	101,0	104,1
Байланыс	105,3	101,5



Ауыл шаруашылығы

	2014 жылғы қаңтар-ақпан	Өткен жылғы тиісті кезеңге пайызбен
Мал мен құстың тірідей салмақта шаруашылықта сойылғаны немесе союға өткізілгені, мың тонна	23,3	105,1
Сауылған сиыр сүті, мың тонна	67,1	103,0
Алынған тауық жұмыртқасы, млн. дана	16,2	119,0
Негізгі дәнді дақылдардың қолда бары – барлығы, мың тонна*	491,7	104,6
одан:		
бидай	359,9	98,9
арпа	80,1	141,8

* 2014 жылғы 1 наурызға.

Бағалар индексі

	2014 жылғы ақпан 2014 жылғы қаңтарға, %	2014 жылғы ақпан 2013 жылғы желтоқсанға, %
Тұтыну бағасының индексі	101,5	102,0
Азық-түлік тауарлары	101,1	101,3
Азық-түлік емес тауарлар	102,4	102,5
Ақылы қызметтер	101,3	102,2
Өнеркәсіп өнімдеріне өндіруші кәсіпорындар бағасының индексі	108,9	111,0
Ауылшаруашылық өнімін өткізу бағасының индексі	99,5	99,6
Құрылыстағы баға индексі	100,3	99,6
Көліктің барлық түрлерімен жүк тасымалдау тарифтерінің индексі	101,5	101,6
Заңды тұлғаларға көрсетілген почталық және курьерлік қызметтер тарифтерінің индексі	128,6	136,2
Заңды тұлғаларға көрсетілген байланыс қызметтері тарифтерінің индексі	100,0	99,9

АСТАНА ҚАЛАСЫ

Әлеуметтік даму

Халық, адам (2014 жылғы 1 ақпанға)	818 330
Туғандар, адам (2014 жылғы қаңтар)	2 032
Өлгендер, адам (2014 жылғы қаңтар)	297
Келгені, адам (2014 жылғы қаңтар)	4 320
Кеткені, адам (2014 жылғы қаңтар)	2 126
Жұмыспен қамтылғандар, адам (2013 жылғы IV тоқсан)	410 940
Жалдамалы қызметкерлер, жұмыспен қамтылғандардың жалпы санына %-бен (2013 жылғы IV тоқсан)	93,2
Жұмыссыздық деңгейі, % (2013 жылғы IV тоқсан)	5,4
Жалақы, теңге (2014 жылғы қаңтар)	145 890
Жан басына шаққандағы орташа атаулы ақшалай табыстары, теңге (2014 жылғы қаңтар)	91 541
Күнкөрістің ең төменгі деңгейінің шамасы, теңге (2014 жылғы ақпан)	19 608

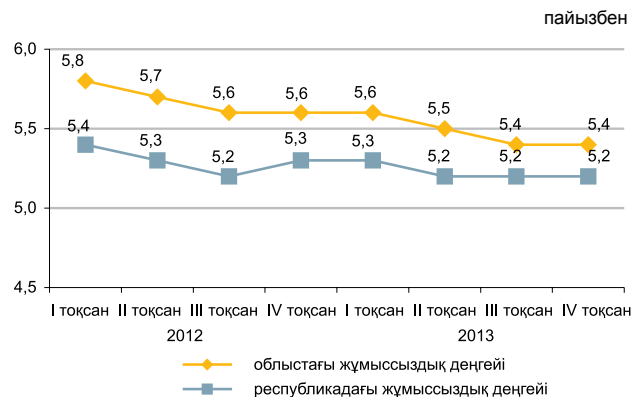

Экономиканың нақты секторы

	2014 жылғы қаңтар-ақпан 2013 жылғы қаңтар-ақпанға %-бен	2013 жылғы қаңтар-ақпан 2012 жылғы қаңтар-ақпанға %-бен
Өнеркәсіп	77,8	125,5
Ауыл шаруашылығы	90,5	113,1
Құрылыс	109,3	76,8
Бөлшек сауда	121,3	130,0
Жүк айналымы	120,5	124,8
Жолаушылар айналымы	113,6	114,0
Байланыс	108,8	121,2



Ауыл шаруашылығы

	2014 жылғы қаңтар-ақпан	Өткен жылғы тиісті кезеңге пайызбен
Мал мен құстың тірідей салмақта шаруашылықта сойылғаны немесе союға өткізілгені, тонна	31,5	76,2
Сауылған сиыр сүті, мың. тонна	0,3	90,8
Алынған тауық жұмыртқасы, мың дана	18,5	100,5
Негізгі дәнді дақылдардың қолда бары – барлығы, мың тонна*	58,1	46,6
одан:		
бидай	57,1	46,3

* 2014 жылғы 1 наурызға.

Бағалар индексі

	2014 жылғы ақпан 2014 жылғы қаңтарға, %	2014 жылғы ақпан 2013 жылғы желтоқсанға, %
Тұтыну бағасының индексі	102,3	103,1
Азық-түлік тауарлары	102,0	103,2
Азық-түлік емес тауарлар	101,4	102,0
Ақылы қызметтер	103,5	104,0
Өнеркәсіп өнімдеріне өндіруші кәсіпорындар бағасының индексі	99,3	100,6
Ауылшаруашылық өнімін өткізу бағасының индексі	-	-
Құрылыстағы баға индексі	100,2	100,9
Көліктің барлық түрлерімен жүк тасымалдау тарифтерінің индексі	100,0	100,0
Заңды тұлғаларға көрсетілген почталық және курьерлік қызметтер тарифтерінің индексі	117,1	118,4
Заңды тұлғаларға көрсетілген байланыс қызметтері тарифтерінің индексі	100,0	99,9

АЛМАТЫ ҚАЛАСЫ

Әлеуметтік даму

Халық, адам (2014 жылғы 1 ақпанға)	1 509 825
Туғандар, адам (2014 жылғы қаңтар)	2 264
Өлгендер, адам (2014 жылғы қаңтар)	958
Келгені, адам (2014 жылғы қаңтар)	3 844
Кеткені, адам (2014 жылғы қаңтар)	3 062
Жұмыспен қамтылғандар, адам (2013 жылғы IV тоқсан)	749 174
Жалдамалы қызметкерлер, жұмыспен қамтылғандардың жалпы санына %-бен (2013 жылғы IV тоқсан)	92,0
Жұмыссыздық деңгейі, % (2013 жылғы IV тоқсан)	5,7
Жалақы, теңге (2014 жылғы қаңтар)	134 657
Жан басына шаққандағы орташа атаулы ақшалай табыстары, теңге (2014 жылғы қаңтар)	97 784
Күнкөрістің ең төменгі деңгейінің шамасы, теңге (2014 жылғы ақпан)	19 973

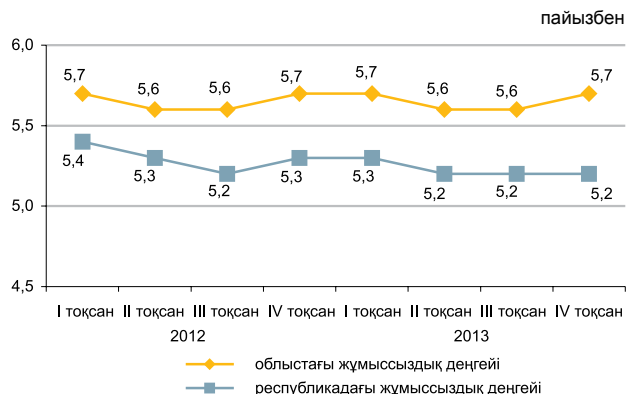

Экономиканың нақты секторы

	2014 жылғы қаңтар-ақпан 2013 жылғы қаңтар-ақпанға %-бен	2013 жылғы қаңтар-ақпан 2012 жылғы қаңтар-ақпанға %-бен
Өнеркәсіп	101,4	105,3
Ауыл шаруашылығы	80,9	88,4
Құрылыс	114,8	101,1
Бөлшек сауда	100,5	107,3
Жүк айналымы	110,4	114,5
Жолаушылар айналымы	106,6	112,1
Байланыс	113,8	112,0



Ауыл шаруашылығы

	2014 жылғы қаңтар-ақпан	Өткен жылғы тиісті кезеңге пайызбен
Мал мен құстың тірідей салмақта шаруашылықта сойылғаны немесе союға өткізілгені, тонна	15,9	92,6
Сауылған сиыр сүті, тонна	23,7	65,7
Алынған тауық жұмыртқасы, мың дана	113,3	47,2
Негізгі дөңді дақылдардың қолда бары – барлығы, мың тонна*	10,6	80,0
одан:		
бидай	10,2	77,5

* 2014 жылғы 1 наурызға.

Бағалар индексі

	2014 жылғы ақпан 2014 жылғы қаңтарға, %	2014 жылғы ақпан 2013 жылғы желтоқсанға, %
Тұтыну бағасының индексі	101,4	102,4
Азық-түлік тауарлары	101,1	101,5
Азық-түлік емес тауарлар	102,2	102,4
Ақылы қызметтер	101,0	103,5
Өнеркәсіп өнімдеріне өндіруші кәсіпорындар бағасының индексі	100,8	101,7
Ауылшаруашылық өнімін өткізу бағасының индексі	-	-
Құрылыстағы баға индексі	100,4	100,7
Көліктің барлық түрлерімен жүк тасымалдау тарифтерінің индексі	100,9	100,9
Заңды тұлғаларға көрсетілген почталық және курьерлік қызметтер тарифтерінің индексі	112,1	113,3
Заңды тұлғаларға көрсетілген байланыс қызметтері тарифтерінің индексі	100,0	97,9

1. ОСНОВНЫЕ ПОКАЗАТЕЛИ

1.1 КРАТКИЕ ИТОГИ СОЦИАЛЬНО-ЭКОНОМИЧЕСКОГО РАЗВИТИЯ

КРАТКОСРОЧНЫЙ ЭКОНОМИЧЕСКИЙ ИНДИКАТОР

Краткосрочный экономический индикатор в январе-феврале 2014г. к январю-февралю 2013г. составил 102,8%. Расчет краткосрочного экономического индикатора осуществляется для обеспечения оперативности и базируется на изменении индексов выпуска по базовым отраслям: сельское хозяйство, промышленность, строительство, торговля, транспорт и связь, составляющих 67-68% от ВВП.

УРОВЕНЬ ЖИЗНИ

Среднедушевые номинальные денежные доходы населения по оценке в январе 2014г. составили 55435 тенге, что на 6,5% выше, чем в январе 2013г., реальные денежные доходы за указанный период увеличились на 1,9%.

РЫНОК ТРУДА И ОПЛАТА ТРУДА

Численность безработных по оценке в феврале 2014г. составила 474,6 тыс. человек. Уровень безработицы составил 5,2% к численности экономически активного населения. Численность лиц, зарегистрированных в органах занятости в качестве безработных, на конец февраля 2014г. составила 49 тыс. человек или 0,5% к численности экономически активного населения. Уровень скрытой безработицы по оценке составил 0,5% от экономически активного населения.

Среднемесячная номинальная заработная плата, начисленная работникам в январе 2014г. составила 104654 тенге, прирост к январю 2013г. составил 5,5%. Индекс реальной заработной платы к январю 2013г. составил 101%.

ЦЕНЫ

Индекс потребительских цен в феврале 2014г. по сравнению с декабрем 2013г. составил 102,3%. Цены на продовольственные товары возросли на 2%, непродовольственные – на 2,2%, платные услуги – на 2,8%. Цены предприятий-производителей на промышленную продукцию в феврале 2014г. по сравнению с декабрем 2013г. повысились на 3%.

НАЦИОНАЛЬНАЯ ЭКОНОМИКА

Объем валового внутреннего продукта, по оперативным данным, за январь-декабрь 2013г. составил в текущих ценах 33521,2 млрд. тенге. По сравнению с соответствующим периодом 2012г. реальный ВВП вырос на 6%. В структуре ВВП доля производства товаров составила 40%, услуг – 52,6%.

Объем инвестиций в основной капитал в январе-феврале 2014г. составил 523,8 млрд. тенге, что на 1,1% больше, чем за январь-февраль 2013г.

Количество зарегистрированных юридических лиц по состоянию на 1 марта 2014г. составило 342262 единиц и увеличилось по сравнению с соответствующим периодом предыдущего года на 6,4 %, в том числе 325324 единиц с численностью работников менее 50 человек. Количество действующих юридических лиц составило 184267, среди которых малые предприятия (менее 50 человек) составляют 168 233 единиц.

ТОРГОВЛЯ

Объем розничной торговли за январь-февраль 2014г. составил 779,8 млрд. тенге (без оборота общественного питания) и увеличился на 10,4% по сравнению с январем-февралем 2013г.

Объем оптовой торговли за январь-февраль 2014г. составил 1846 млрд. тенге и увеличился на 11,1% по сравнению с январем-февралем 2013г.

Объем услуг по предоставлению продуктов питания и напитков за январь-февраль 2014г. составил 32,5 млрд. тенге и увеличился на 0,3% по сравнению с январем-февралем 2013г.

Внешнеторговый оборот Казахстана в январе 2014г. составил 10575 млн. долларов США и по сравнению с январем 2013г. увеличился на 13,5%, в том числе экспорт – 7887,7 млн. долларов США (на 24,1% больше), импорт – 2687,3 млн. долларов США (на 9,2% меньше).

РЕАЛЬНЫЙ СЕКТОР ЭКОНОМИКИ

Объем промышленного производства в январе-феврале 2014г. составил 2875,6 млрд. тенге в действующих ценах, что на 0,1% больше, чем в январе-феврале 2013г. В горнодобывающей промышленности и разработке карьеров производство снизилось на 0,7%. В обрабатывающей промышленности увеличилось - на 1,3%, в электроснабжении, подаче газа, пара и воздушном кондиционировании - на 1,2%. В водоснабжении, канализационной системе, контроле над сбором и распределением отходов снизилось на 0,4%.

Объем валового выпуска продукции (услуг) сельского хозяйства в январе-феврале 2014г. составил 139,7 млрд. тенге, что больше на 1,9% января-февраля 2013г.

Объем грузооборота в январе-феврале 2014г. составил 68 млрд. ткм (с учетом оценки объема грузооборота индивидуальных предпринимателей, занимающихся коммерческими перевозками) и снизился на 4% по сравнению с январем-февралем 2013г. Объем пассажирооборота составил 38,9 млрд. пкм и вырос на 7%.

ФИНАНСОВАЯ СИСТЕМА

По данным Министерства финансов Республики Казахстан по состоянию на 1 февраля 2014г. доходы государственного бюджета составили 425,9 млрд. тенге, или 6,2% по отношению к исполняемому бюджету. Исполнение бюджета по затратам составило 392,5 млрд. тенге или 5,2% к исполняемому бюджету. По сравнению с соответствующим периодом 2013г. доходы увеличились на 5,9%, а затраты 27,8%. Профицит бюджета (с учетом чистого бюджетного кредитования и сальдо по операциям с финансовыми активами) сформировался на уровне 17,3 млрд. тенге.

Кредитные вложения банков второго уровня в отрасли экономики на конец января 2014г. составили 11315 млрд. тенге и увеличились по сравнению с соответствующим периодом прошлого года на 14,3%. В общей сумме кредитов удельный вес долгосрочных кредитов составил 81,1%, кредитов в иностранной валюте - 30,1%. Объем депозитов в депозитных организациях составил 10484,5 млрд. тенге, что на 15,5% больше, чем в соответствующем месяце прошлого года, депозиты физических лиц составили 3929 млрд. тенге и увеличились на 15,5%.

Финансовый результат крупных и средних предприятий за III квартал 2013г. определился как прибыль в сумме 1334 млрд. тенге, что на 19,5% ниже уровня аналогичного периода 2012г. Уровень рентабельности составил 20,3%. Доля убыточных предприятий среди общего числа отчитавшихся составила 36,3%.

Мониторинг основных социально-экономических показателей

Январь 2014г.

	Январь 2014г.	Январь 2014г. к январю 2013г. %	Январь 2014г. к декабрю 2013г. %
Социально-демографические показатели			
Численность населения на конец периода, тыс. человек	17 187,0	101,5	101,1
Число родившихся, человек	33 718	93,1	111,4
Число умерших, человек	12 241	87,1	111,8
Число иммигрантов, человек	1 687	109,2	86,4
Число эмигрантов, человек	1 416	96,0	79,2
Число зарегистрированных случаев заболеваний туберкулезом органов дыхания, человек	794	89,7	в 1,1 раза
Число выявленных носителей ВИЧ-инфекции, человек	212	100,9	в 2 раза
Число зарегистрированных преступлений, случаев	25 991	112,7	88,6
Уровень преступности (число преступлений на 10 000 населения)	180	111,1	-
Уровень жизни			
Среднедушевой номинальный денежный доход (оценка), тенге	55 435	106,5	85,6
Реальный денежный доход (оценка), %	-	101,9	85,1
Величина прожиточного минимума, тенге	17 479	102,9	101,7
Рынок труда и оплата труда			
Численность безработных, тыс. человек (оценка)	472,9	99,6	101,4
Численность зарегистрированных безработных, тыс. человек	42,5	88,8	141,8
Уровень безработицы, % (оценка)	5,2	-	-
Доля зарегистрированных безработных, %	0,5	-	-
Уровень скрытой безработицы, % (оценка)	0,4	-	-
Среднемесячная номинальная заработная плата одного работника, тенге	104 654	105,5	76,4
Индекс реальной заработной платы, %	-	101,0	75,9
Цены			
Индекс потребительских цен, %	-	104,5	100,6
Индекс цен предприятий-производителей промышленной продукции, %	-	101,1	101,4
Индекс цен реализации на продукцию сельского хозяйства, %	-	91,5	99,8
Индекс цен в строительстве, %	-	102,7	100
Индекс цен оптовых продаж, %	-	103,0	100,3
Индекс тарифов на перевозку грузов всеми видами транспорта, %	-	109,5	108,8
Индекс тарифов на услуги почтовые и курьерские для юридических лиц, %	-	102,2	101,9
Индекс тарифов на услуги связи для юридических лиц, %	-	92,9	98,5
Индекс цен экспортных поставок продукции, %	-	94,5	100,5
Индекс цен импортных поступлений продукции, %	-	108,9	101,6
Национальная экономика			
Краткосрочный экономический индикатор, млрд. тенге (рассчитывается по реальному темпу роста шести отраслей - сельское хозяйство, промышленность, строительство, торговля, транспорт, связь)	2 545,2	103,3	68,7
Валовой внутренний продукт, млрд. тенге (оперативные данные, январь-декабрь 2013г.)	33 521,2	106,0	-
Инвестиции в основной капитал, млрд. тенге	232,5	104,0	26,7
Торговля			
Розничная торговля по всем каналам реализации, млрд. тенге (без учета услуг общественного питания)	397,0	110,4	65,3
Внешнеторговый оборот, млн. долл. США	10 575,0	113,5	96,9
Экспорт товаров, млн. долл. США	7 887,7	124,1	127,5
Импорт товаров, млн. долл. США	2 687,3	90,8	56,9
Реальный сектор экономики			
Объем промышленной продукции (товаров, услуг), млрд. тенге	1 410,0	100,8	83,6
Объем валового выпуска продукции (услуг) сельского хозяйства, млрд. тенге	70,7	101,1	48,8
Объем строительных работ, млрд. тенге	59,6	102,1	18,8
Перевозки грузов всеми видами транспорта, млн. тонн	250,7	103,3	72,0
Грузооборот всех видов транспорта, млрд. ткм	33,3	95,9	71,0
Объем услуг почтовой и курьерской деятельности, млрд. тенге	1,6	102,8	81,0
Объем услуг связи, млрд. тенге	54,3	112,7	96,4
Финансовая система			
Денежная масса М3, млрд. тенге	11 882,2	113,2	102,4
Наличные деньги в обращении, млрд. тенге	1 397,7	98,3	92,4
Депозиты в депозитных организациях, на конец периода, млрд. тенге (без учета счетов нерезидентов)	10 484,5	115,5	103,9
депозиты физических лиц, на конец периода, млрд. тенге (без учета счетов нерезидентов)	3 929,0	115,5	100,6
Кредиты БВУ экономики и населения, млрд. тенге	11 315,0	114,3	100,2
Долгосрочные кредитные вложения БВУ, млрд. тенге	9 181,3	114,4	100,2
Рентабельность предприятий и организаций, % (III кв. 2013г.)	20,3	-	-
Дебиторская задолженность предприятий и организаций, млрд. тенге (на 1 октября 2013г.)	6 822,0	74,5	-
Задолженность по обязательствам предприятий и организаций, млрд. тенге (на 1 октября 2013г.)	29 556,8	110,8	-

Февраль 2014г.

	Январь-февраль 2014г.	Февраль 2014г.	Январь-февраль 2014г. к январю-февралю 2013г. %	Февраль 2014г. к февралю 2013г. %	Февраль 2014г. к январю 2014г. %
Социально-демографические показатели					
Численность населения на конец периода, тыс. человек
Число родившихся, человек
Число умерших, человек
Число иммигрантов, человек
Число эмигрантов, человек
Число зарегистрированных случаев заболеваний туберкулезом органов дыхания, человек
Число выявленных носителей ВИЧ-инфекции, человек
Число зарегистрированных преступлений, случаев
Уровень преступности (число преступлений на 10 000 населения)
Уровень жизни					
Среднедушевой номинальный денежный доход (оценка), тенге
Реальный денежный доход (оценка), %
Величина прожиточного минимума, тенге	-	17 668	-	103,3	101,1
Рынок труда и оплата труда					
Численность безработных, тыс. человек (оценка)	-	474,6	-	100,0	100,4
Численность зарегистрированных безработных, тыс. человек	-	49,0	-	89,0	115,3
Уровень безработицы, % (оценка)	-	5,2	-	-	-
Доля зарегистрированных безработных, %	-	0,5	-	-	-
Уровень скрытой безработицы, % (оценка)	-	0,5	-	-	-
Среднемесячная номинальная заработная плата одного работника, тенге	-	-	-	-	-
Индекс реальной заработной платы, %	-	-	-	-	-
Цены					
Индекс потребительских цен, %	-	-	104,9	105,4	101,7
Индекс цен предприятий-производителей промышленной продукции, %	-	-	101,0	100,9	101,5
Индекс цен реализации на продукцию сельского хозяйства, %	-	-	90,8	90,1	99,7
Индекс цен в строительстве, %	-	-	102,9	103,1	100,5
Индекс цен оптовых продаж, %	-	-	103,8	104,5	101,7
Индекс тарифов на перевозку грузов всеми видами транспорта, %	-	-	110,1	110,7	101,2
Индекс тарифов на услуги почтовые и курьерские для юридических лиц, %	-	-	110,3	118,5	114,8
Индекс тарифов на услуги связи для юридических лиц, %	-	-	92,9	92,9	100,0
Индекс цен экспортных поставок продукции, %	-	-
Индекс цен импортных поступлений продукции, %	-	-
Национальная экономика					
Краткосрочный экономический индикатор, млрд. тенге (рассчитывается по реальному темпу роста шести отраслей - сельское хозяйство, промышленность, строительство, торговля, транспорт, связь)	5 159,7	2 614,5	102,8	102,3	99,4
Валовой внутренний продукт, млрд. тенге
Инвестиции в основной капитал, млрд. тенге	523,8	291,3	101,1	98,8	124,7
Торговля					
Розничная торговля по всем каналам реализации, млрд. тенге (без учета услуг общественного питания)	779,8	382,8	110,4	110,3	94,3
Внешнеторговый оборот, млн. долл. США
Экспорт товаров, млн. долл. США
Импорт товаров, млн. долл. США
Реальный сектор экономики					
Объем промышленной продукции (товаров, услуг), млрд. тенге	2 875,6	1 465,6	100,1	99,4	99,3
Объем валового выпуска продукции (услуг) сельского хозяйства, млрд. тенге	139,7	69,0	101,9	102,7	98,0
Объем строительных работ, млрд. тенге	138,3	78,6	104,3	105,9	131,2
Перевозки грузов всеми видами транспорта, млн. тонн	500,6	249,9	103,4	103,5	99,7
Грузооборот всех видов транспорта, млрд. ткм	68,0	34,6	96,0	96,2	103,8
Объем услуг почтовой и курьерской деятельности, млрд. тенге	3,2	1,7	99,0	95,5	94,4
Объем услуг связи, млрд. тенге	105,5	51,2	111,9	111,1	93,4
Финансовая система					
Денежная масса М3, млрд. тенге
Наличные деньги в обращении, млрд. тенге
Депозиты в депозитных организациях, на конец периода, млрд. тенге (без учета счетов нерезидентов)
депозиты физических лиц, на конец периода, млрд. тенге (без учета счетов нерезидентов)
Кредиты БВУ экономики и населения, млрд. тенге
Долгосрочные кредитные вложения БВУ, млрд. тенге
Рентабельность предприятий и организаций, %
Дебиторская задолженность предприятий и организаций, млрд. тенге
Задолженность по обязательствам предприятий и организаций, млрд. тенге

ПРИМЕЧАНИЕ.

Показатели, формируемые с опозданием, представлены в предыдущей таблице. Данные приведены по новой классификации видов экономической деятельности ОКЭД.

2. СОЦИАЛЬНО-ДЕМОГРАФИЧЕСКИЕ ПОКАЗАТЕЛИ

2.1 ЧИСЛЕННОСТЬ НАСЕЛЕНИЯ

	тыс. человек		
	Все население	Городское население	Сельское население
На 01.02.2013г.	16 934,1	9 278,7	7 655,4
На 01.02.2014г.	17 187,0	9 464,3	7 722,7

Численность населения страны на 1 февраля 2014г. составила 17187 тыс. человек, в том числе городского 9464,3 тыс. (55%), сельского 7722,7 тыс. (45%) человек. По сравнению с 1 февраля 2013г. численность населения увеличилась на 252,9 тыс. человек или на 1,5%.

Изменение темпов прироста численности населения

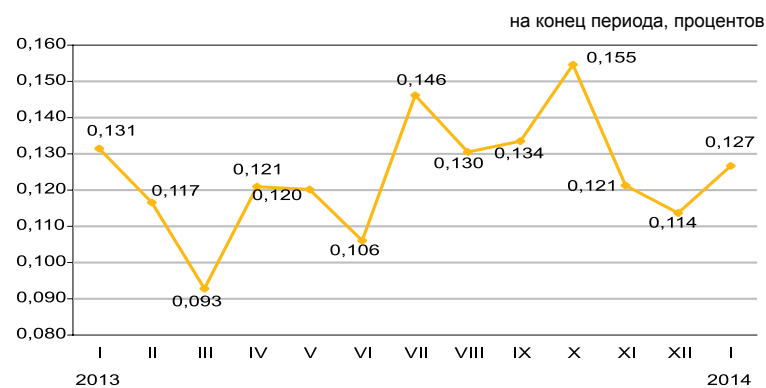

Естественное движение населения

	Январь 2013г.	Январь 2014г.	На 1 000 человек по состоянию	
			на 01.02. 2013г.	на 01.02. 2014г.
Родившиеся	36 225	33 718	25,03	22,96
Умершие	14 061	12 241	9,72	8,33
Естественный прирост	22 164	21 477	15,31	14,63
Браки	10 963	9 805	7,57	6,68
Разводы	4 236	4 069	2,93	2,77

Изменение естественного прироста населения

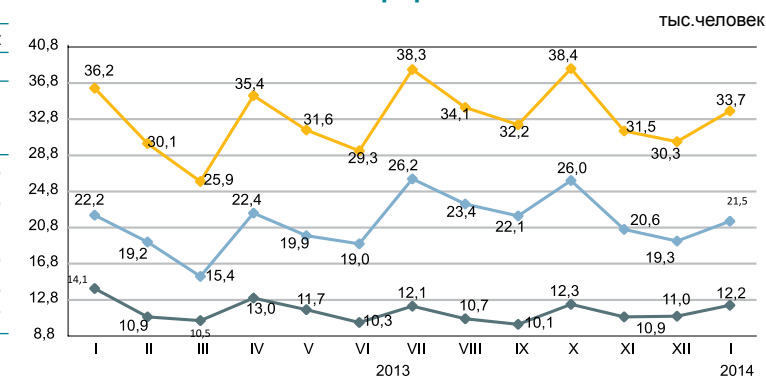

За январь 2014г. в республике зарегистрировано 401 (за январь 2013г. – 481) умерших младенцев возрасте до 1 года. По сравнению с январем 2013г. число умерших детей в возрасте до 1 года уменьшилось на 16,6%. За январь 2014г. коэффициент младенческой смертности составил 11,89 случаев на 1000 родившихся. Основной причиной младенческой смертности являются состояния, возникающие в перинатальном периоде, от которых в январе 2014г. умерло 201 (246) младенцев, или 50,1% (51,1%) от общего числа смертных случаев среди младенцев. Число умерших младенцев от врожденных аномалий составило 85 (90), или 21,2% (18,7%), от болезней органов дыхания – 37 (43), или 9,2% (8,9%) и от несчастных случаев, отравлений и травм – 15 (30), или 3,7% (6,2%).

Динамика коэффициентов младенческой смертности

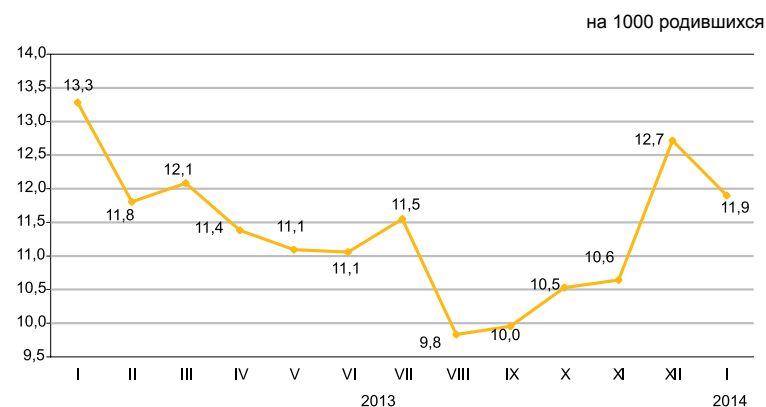

2.2 МИГРАЦИЯ НАСЕЛЕНИЯ

Миграция населения

	человек	
	Январь 2013г.	Январь 2014г.
Прибыло		
Всего	24 532	29 679
внешняя миграция	1 545	1 687
в том числе:		
страны СНГ	1 293	1 464
другие страны	252	223
внутренняя миграция	22 987	27 992
Выбыло		
Всего	24 462	29 408
внешняя миграция	1 475	1 416
в том числе:		
страны СНГ	1 391	1 181
другие страны	84	235
внутренняя миграция	22 987	27 992
Сальдо миграции		
Всего	70	271
внешняя миграция	70	271
в том числе:		
страны СНГ	-98	283
другие страны	168	-12
внутренняя миграция	-	-

Изменение внешней миграции

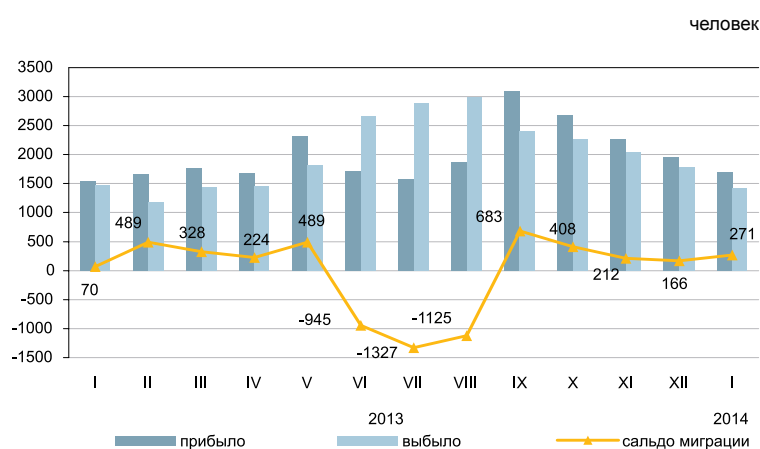

В январе 2014г. по сравнению с январем 2013г. число прибывших в Казахстан увеличилось на 9,2%, число выбывших из Казахстана уменьшилось на 4%.

Основной миграционный обмен страны происходит с государствами СНГ. Доля прибывших из стран СНГ и выбывших в эти страны составили 86,8% и 83,4% соответственно.

Численность мигрантов, переезжающих в пределах страны увеличилась на 21,8%. По межрегиональным перемещениям положительное сальдо миграции населения наблюдается в 6-и регионах страны, из них самое большое по величине в городах Астана (2110 человека), Алматы (770 человека) и Актыбинской (105 человек) области.

Структура миграционных потоков по этническим группам

	в процентах к общему числу			
	Прибывшие		Выбывшие	
	январь 2013г.	январь 2014г.	январь 2013г.	январь 2014г.
Всего	100	100	100	100
Казахи	64,2	67,9	4,7	5,4
Русские	13,3	12,5	71,2	67,2
Узбеки	2,7	2,7	0,1	0,4
Украинцы	1,5	1,0	6,8	5,9
Татары	1,7	0,8	2,0	2,6
Немцы	0,9	0,8	7,4	11,1
Другие	15,7	14,3	7,8	7,4

Миграция населения за январь 2014г.

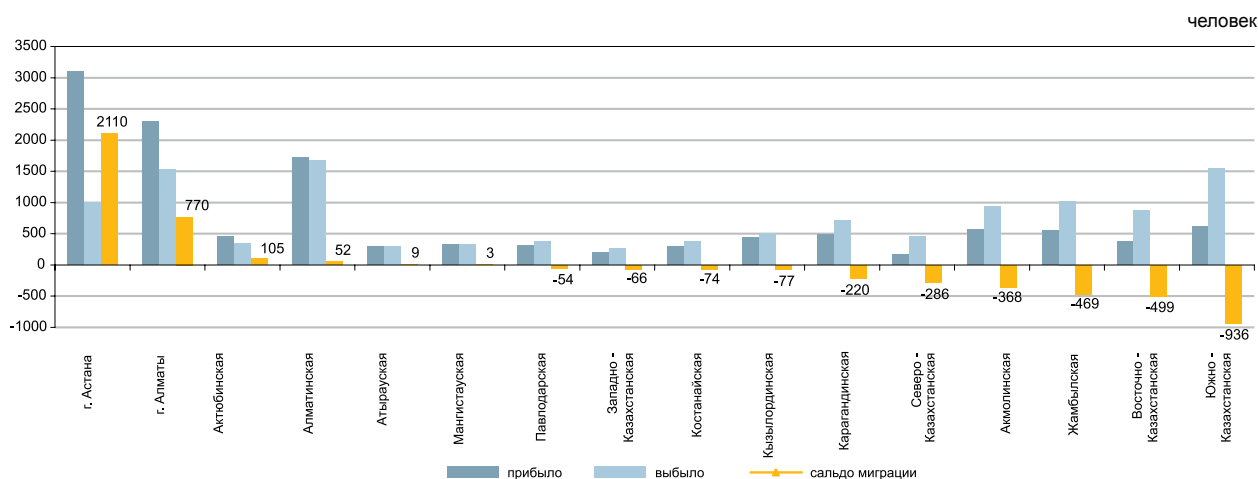

2.3 ЗАБОЛЕВАЕМОСТЬ НАСЕЛЕНИЯ

(по данным РСЭС МЗ)

	Туберкулез органов дыхания	ВИЧ-инфекция
Январь 2013г.	886	210
2013г.	10 890	1 941
Январь 2014г.	794	212

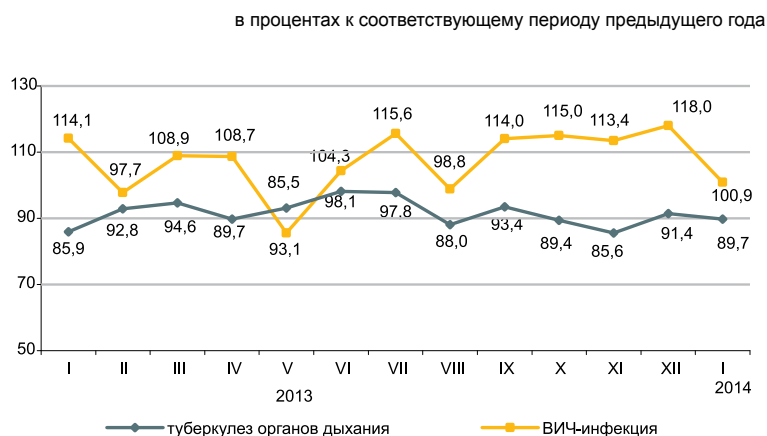

Уровень заболеваемости отдельными инфекционными заболеваниями в январе 2014 года

Наибольшее распространение среди зарегистрированных инфекционных заболеваний получили острые инфекции верхних дыхательных путей – 7085,5 (в соответствующем периоде 2013г. – 9532,8) на 100000 населения, острые кишечные инфекции – 65,3 (64,9), туберкулез органов дыхания – 54,9 (62,1), сифилис – 33,7 (35,4), вирусные гепатиты – 15 (14,1), педикулез – 11 (11,6) и чесотка – 5,5 (9,5).

Рост заболеваемости населения отдельными видами инфекционных заболеваний

в процентах

	Январь 2014г. к январю 2013г.	
	всего	сельская местность
Бруцеллез, впервые диагностированный	1,1 раза	100,0

Число зарегистрированных случаев наиболее распространенных заболеваний

	Январь 2013г., единиц	Январь 2014г, единиц	В процентах к соответствующему периоду прошлого года
Ротавирусный энтерит			
всего	261	239	91,6
из них дети до 14 лет	261	237	90,1
сельская местность	42	28	66,7
Бактериальная дизентерия			
всего	50	34	68,0
из них дети до 14 лет	33	18	54,6
сельская местность	7	5	71,4
Бруцеллез, впервые диагностированный			
всего	24	28	в 1,1 раза
из них дети до 14 лет	3	6	в 2 раза
сельская местность	20	20	100,0
Эхинококкоз			
всего	87	77	88,6
из них дети до 14 лет	18	19	105,5
сельская местность	51	48	94,1

2.4 ПЕНСИОННОЕ ОБЕСПЕЧЕНИЕ И СОЦИАЛЬНАЯ ЗАЩИТА НАСЕЛЕНИЯ

(по данным МТСЗН)

	Средний размер назначенных пенсий / пособий, тенге	Число получателей, тысяч человек
Пенсионная выплата по возрасту¹⁾		
2012г.	29 001	1 676,7
2013г.	31 380	1 734,8
Государственная базовая пенсионная выплата		
2012г.	8 720	1 706,2
2013г.	9 330	1 765,3
Государственное социальное пособие		
2012г.	16 384	677,9
2013г.	17 738	695,0
Специальное государственное пособие		
2012г.	4 820	1 303,8
2013г.	5 123	1 303,7
Государственная жилищная помощь²⁾		
2012г.	2 634,2	124,4
2013г.	1 921,2	123,3
Государственная адресная социальная помощь		
Январь-февраль 2013г.	2 958,2	41,3
Январь-февраль 2014г.	3 048,3	31,4

¹⁾ Лица достигшие пенсионного возраста.

²⁾ В графе «Число получателей» указано тысяча семей.

Средний размер и численность получателей пенсий (пособий)

тенге тыс. человек

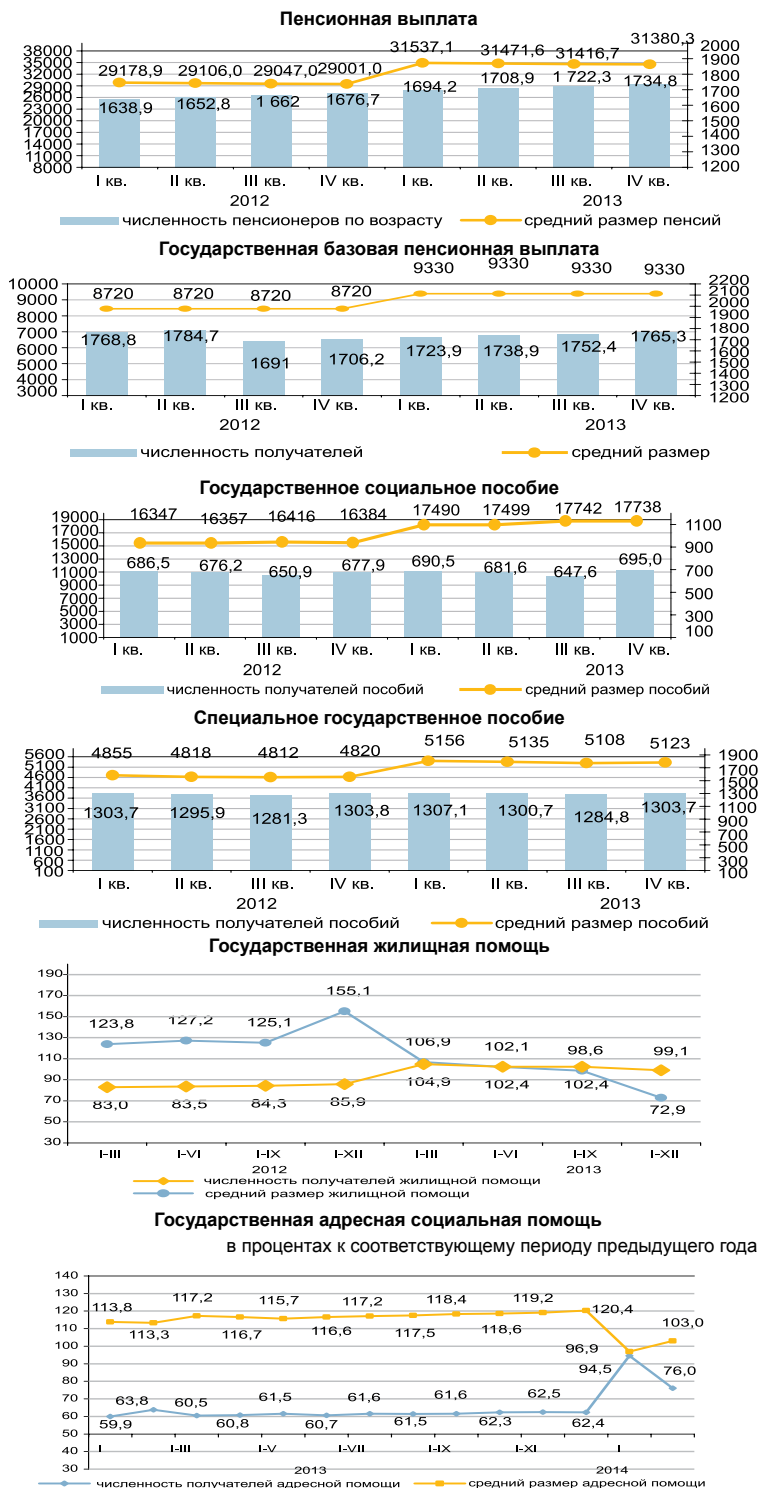

Численность пенсионеров по возрасту за 2013г. составила 1734770 человек, средний размер назначенной пенсии – 31380,3 тенге. Государственная базовая пенсионная выплата с 1 января 2014г. составляет 9983 тенге. Средний размер жилищной помощи, назначенной за 2013г., составил 1921,2 тенге, которую получили 123315 человек. Средний размер адресной социальной помощи, назначенной за январь-февраль 2014г., составил 3048,3 тенге, которую получили 31429 человек.

2.5 ПРЕСТУПНОСТЬ

(по данным КПСиСУ ГП)

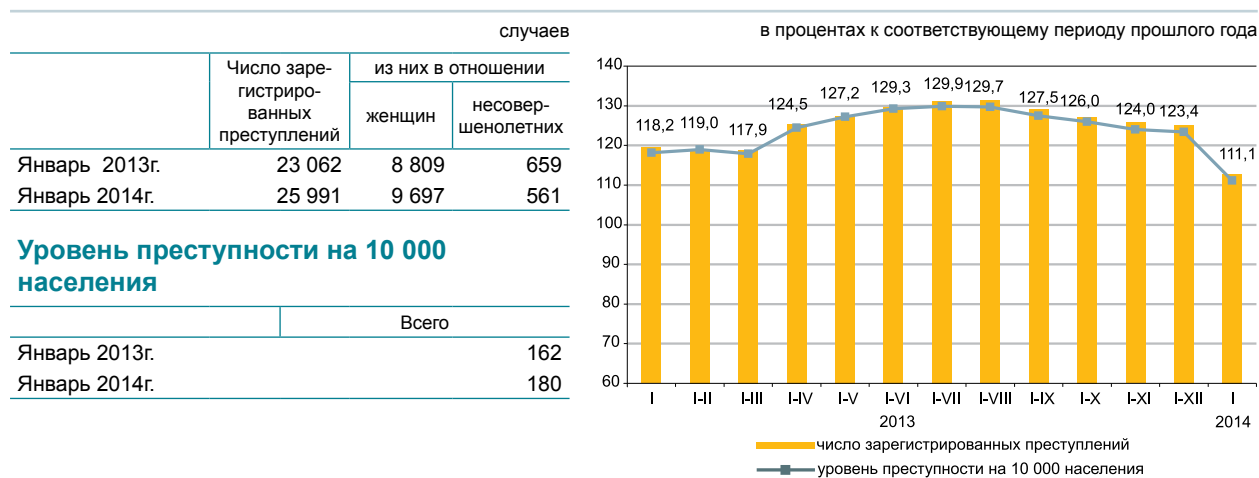

По расследованным в отчетном периоде преступлениям в целом по республике установленная сумма материального ущерба составила 23399,4 млн. тенге, из них на преступления приходится - 72,4% против собственности, 26,6% - в сфере экономической деятельности.

Правоохранительными органами республики выявлено 7226 лиц, совершивших преступления (на 11,3% больше, чем в соответствующем периоде 2013г.), привлечено к уголовной ответственности 3150 лиц, что на 15,5% меньше, чем в соответствующем периоде 2013г. Из числа выявленных лиц, совершивших преступления 15% составляли женщины (в соответствующем периоде 2013г. - 13,1%), 3,6% - несовершеннолетние (5,7%), 1,4% - выполнявшие государственные функции (1,5%). Удельный вес лиц, ранее совершавших преступления составил 8,2% (8,9%).

В среднем по Казахстану каждый пятый, совершивший преступление, находился в состоянии алкогольного опьянения, и каждый пятый - в составе группы. Большую часть всех выявленных лиц, совершивших преступления, составили безработные - 81,5% (в январе 2013г. - 78,1%).

По категориям преступлений

	Январь 2014г.	В процентах к итогу	В процентах к соответствующему периоду прошлого года
Число зарегистрированных преступлений - всего, случаев	25 991	100,0	112,7
Преступления против личности	931	3,6	100,4
из них:			
умышленное убийство и покушение на убийство	77		85,5
умышленное причинение тяжкого вреда здоровью	154		105,0
умышленное причинение средней тяжести вреда здоровью	245		73,8
Преступления против собственности	19 931	76,7	109,0
из них:			
кражи чужого имущества	14 850		108,6
мошенничество	2 836		134,0
грабеж	1 210		79,3
разбой	72		52,6
вымогательство	68		128,3
Преступления против общественной безопасности и общественного порядка	2 351	9,0	137,0
из них: хулиганство	2 077		142,0
Преступления против здоровья населения и нравственности	396	1,5	94,7
из них: преступления, связанные с наркотиками	325		97,0
Коррупционные и иные преступления против интересов государственной службы и государственного управления	279	1,1	121,3
Воинские преступления	30	0,1	150
Транспортные преступления	248	1,0	119,0
Другие	1 825	7,0	146

3. УРОВЕНЬ ЖИЗНИ

3.1 ДОХОДЫ НАСЕЛЕНИЯ

Среднедушевые номинальные денежные доходы населения (оценка)

	тенге
	Номинальный денежный доход
2013г.*	56 245
I квартал	53 016
II квартал	55 724
III квартал	57 202
IV квартал	59 039
2014г.*	
Январь	55 435

* Предварительные данные.

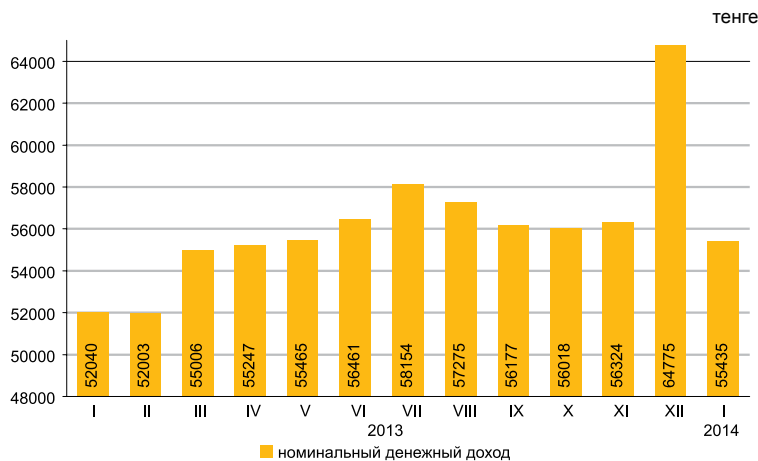

В январе 2014г. среднедушевые номинальные денежные доходы населения составили 55435 тенге, что на 6,5% выше, чем в январе 2013г., реальные денежные доходы за указанный период выросли на 1,9%.

в процентах к соответствующему периоду предыдущего года

	Январь 2014г.
Индекс номинальных денежных доходов	106,5
Индекс реальных денежных доходов	101,9

Оценка доходов за январь 2014г.

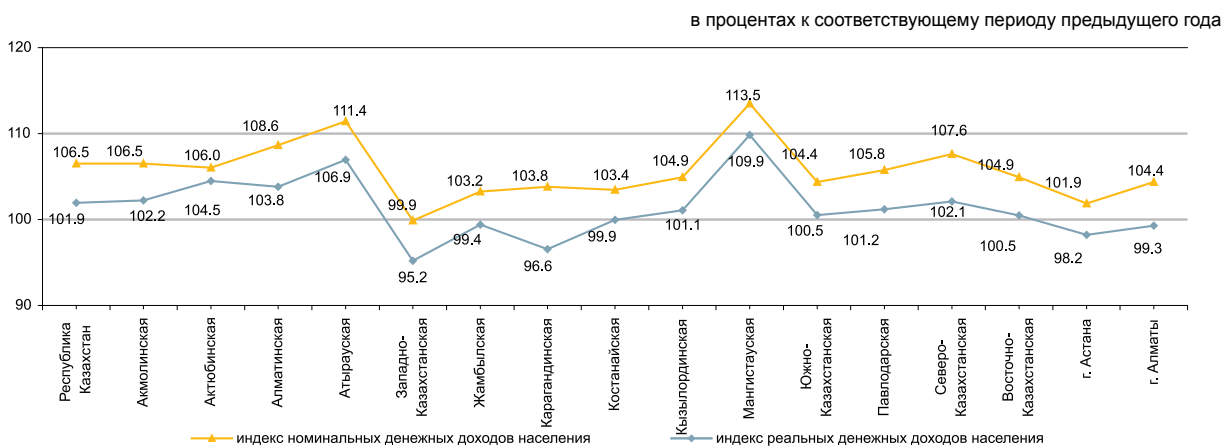

Структура денежных доходов

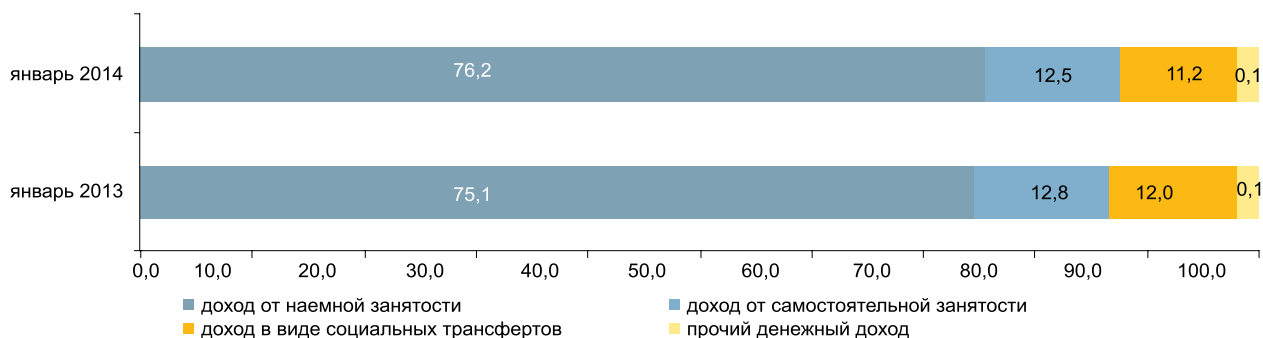

3.2 ВЕЛИЧИНА ПРОЖИТОЧНОГО МИНИМУМА

	в среднем за год, тенге
2013г.....	17 789
	за месяц, тенге
Февраль 2013г.....	17 096
Февраль 2014г.....	17 668

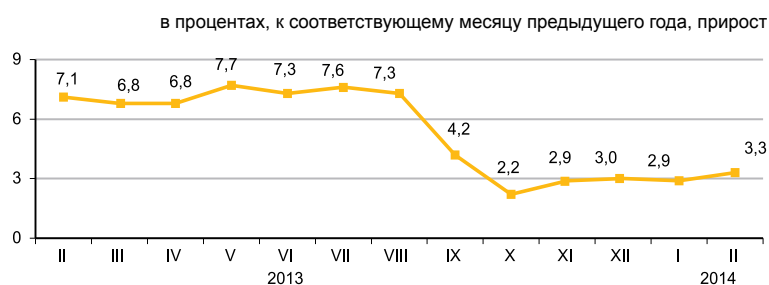

Величина прожиточного минимума в среднем на душу населения, рассчитанная исходя из минимальных норм потребления основных продуктов питания, в феврале 2014г. относительно предыдущего месяца увеличилась на 1,1%, февраля 2013г. – на 3,3%.

	Февраль 2014г., тенге	Февраль 2014г. к декабрю 2013г.	Структура
Величина прожиточного минимума	17 668	102,8	100,0
в том числе			
продовольственные товары	10 600	102,8	60,0
непродовольственные товары и услуги	7 068	102,8	40,0

Структура продовольственной корзины

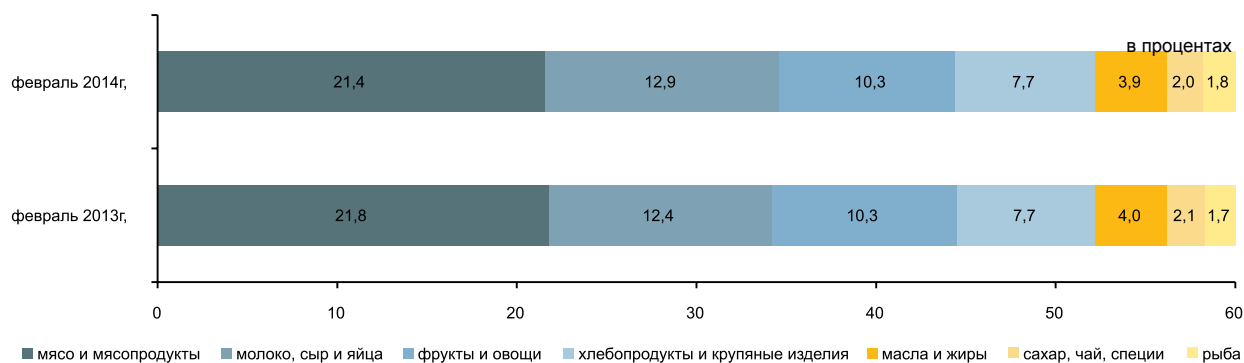

По социально-демографическим группам

	Величина прожиточного минимума, тенге			Соотношение с величиной прожиточного минимума, в процентах
	всего	продовольственные товары	непродовольственные товары и платные услуги	
В среднем на душу населения	17 668	10 600	7 068	100,0
дети, до 13 лет	14 096	8 458	5 638	79,8
подростки, 14-17 лет				
юноши	22 357	13 414	8 943	126,5
девочки	17 129	10 277	6 852	96,9
трудоспособное население, старше 18 лет				
мужчины	21 022	12 613	8 409	119,0
женщины	16 695	10 017	6 678	94,5
пенсионеры и пожилые люди	16 573	9 944	6 629	93,8

4. РЫНОК ТРУДА И ОПЛАТА ТРУДА

4.1 ЗАНЯТОСТЬ ПО НАЙМУ НА ПРЕДПРИЯТИЯХ (ОРГАНИЗАЦИЯХ)*

	Численность наемных работников на предприятиях (организациях)*, тыс. человек
Январь 2013г.	3 711,9
Январь 2014г.	3 734,2



Численность наемных работников на предприятиях (организациях)* в январе 2014г. составила 3734,2 тыс. человек, из них на крупных и средних предприятиях – 3251,8 тыс. человек.

В январе 2014г. на крупные и средние предприятия было принято 78,5 тыс. человек. Выбыло по различным причинам 90,3 тыс. человек. Отработано одним работником 146,9 часов.

На конец января 2014г. на крупных и средних предприятиях были не заполнены 31,8 тыс. вакантных мест (1% к численности наемных работников).

	Январь 2014г.		
	тыс. человек	в процентах к декабрю 2013г.	в процентах к январю 2013г.
Всего*	3 734,2	100,0	100,6
из них на крупных и средних предприятиях	3 251,8	100,0	100,9

Наличие и движение наемных работников, занятых на крупных и средних предприятиях, по отдельным видам экономической деятельности

	Январь 2014г.			
	численность наемных работников	принято работников	выбыло работников	из них в связи с сокращением и ликвидацией
Всего	3 251,8	78,5	90,3	3,6
Сельское, лесное и рыбное хозяйство	98,2	1,4	3,3	0,0
Промышленность	723,6	13,8	16,7	0,9
Строительство	202,3	8,9	13,6	0,3
Оптовая и розничная торговля; ремонт автомобилей и мотоциклов	178,2	10,2	8,9	0,2
Транспорт и складирование	227,6	4,9	6,4	0,3
Финансовая и страховая деятельность	91,7	2,6	2,7	0,1
Профессиональная, научная и техническая деятельность	96,4	2,1	3,5	0,1
Деятельность в области административного и вспомогательного обслуживания	124,8	6,8	7,5	0,4
Государственное управление и оборона; обязательное социальное обеспечение	256,5	6,0	5,8	0,2
Образование	691,2	8,2	6,9	0,3
Здравоохранение и социальные услуги	366,2	7,2	8,5	0,1
Прочие виды деятельности	195,1	6,4	6,5	0,7

Численность наемных работников на предприятиях (организациях) по регионам в январе 2014г.*

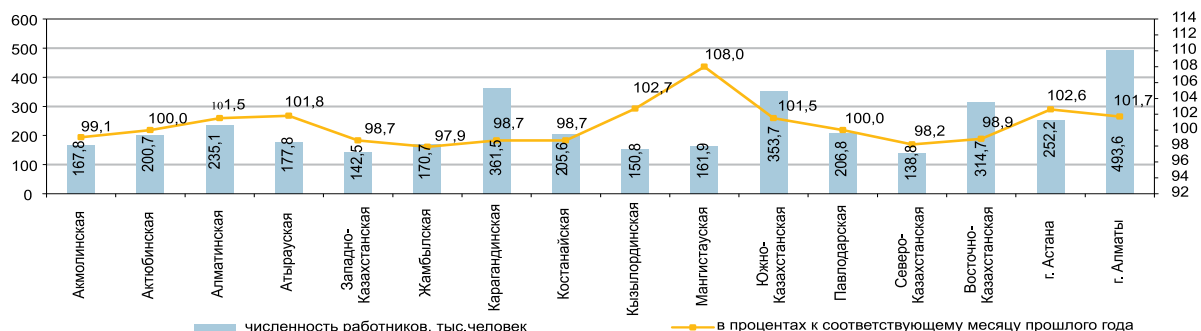

* Без учета работников МП, занимающихся предпринимательской деятельностью.

4.2 БЕЗРАБОТИЦА И ОБЕСПЕЧЕНИЕ ЗАНЯТОСТИ

(по данным АС и МТСЗН)

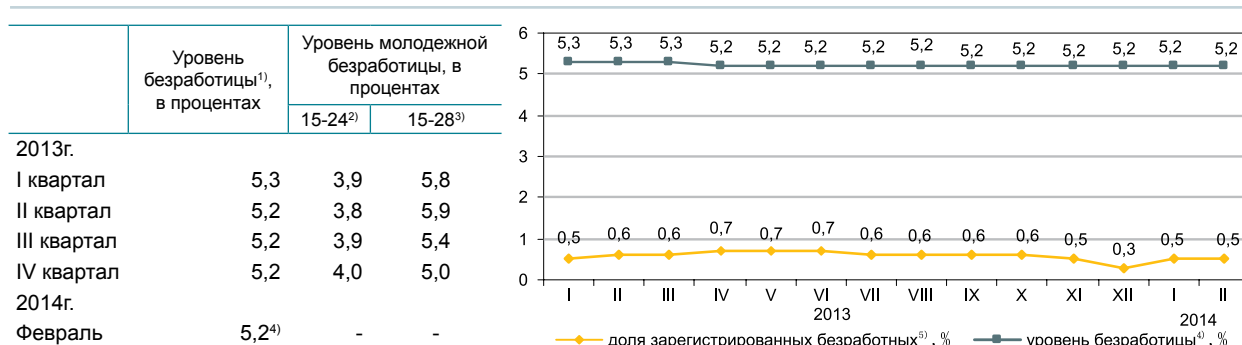

Численность безработных, определяемая по методологии МОТ, в феврале 2014г. по оценке составила 474,6 тыс. человек, уровень безработицы – 5,2%. Официально зарегистрированы в органах занятости МТСЗН в качестве безработных 49 тыс. человек (доля зарегистрированных безработных – 0,5%)⁵⁾.

По оценке уровень скрытой безработицы на 1 февраля 2014г. составил 0,5% (41,9 тыс. человек) от экономически активного населения.

По «Дорожной карте занятости 2020» на 1 февраля 2014г. социальный контракт подписали 4,9 тыс. человек, из них безработные составили 67,9%, самозанятые – 26%.

	IV квартал 2013г. ¹⁾		
	тыс. человек	в процентах к III кварталу 2013г.	в процентах к IV кварталу 2012г.
Экономически активное население	9 042,4	99,6	100,8
Занятое население	8 576,0	99,6	100,9
наемные работники	5 979,9	99,9	102,3
самозанятые	2 596,1	98,9	97,9
продуктивно занятые	1 673,2	102,1	...
непродуктивно занятые	922,9	93,8	...
Безработные	466,4	99,6	98,2
Экономически неактивное население	3 568,6	101,0	100,6

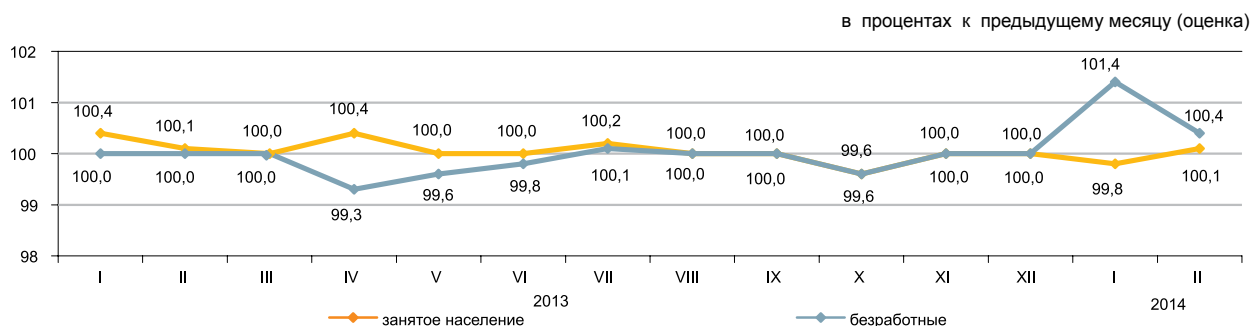

	Февраль 2014г. ⁵⁾	
	тыс. человек	в процентах к январю 2014г.
Число обратившихся за трудовым посредничеством	27,1	90,9
Число трудоустроенных граждан	10,3	101,5
Направлены на профессиональную подготовку или переподготовку, на повышение квалификации	1,1	в 31,6 раза
Приняли участие в общественных работах	8,2	100,7

	На 01.02.2014г.
По мероприятиям «Дорожной карты занятости 2020», человек:	
Число лиц, обратившихся по вопросам участия	6 332
Число лиц, подавших заявления на участие	5 568
Число лиц, подписавших социальный контракт	4 902
из них:	
самозанятые	1 275
безработные	3 330
молодежь (16-29 лет)	2 848
женщины	2 793

¹⁾ Данные выборочного обследования занятости населения.

²⁾ Согласно стандартам Международной организации труда.

³⁾ Согласно Закона РК «О государственной молодежной политике в РК».

⁴⁾ Оценка.

⁵⁾ Без учета лиц, включенных в состав участников «Дорожной карты занятости 2020».

4.3 ОПЛАТА ТРУДА

в процентах к соответствующему периоду предыдущего года

	Индекс номинальной заработной платы	Индекс реальной заработной платы
Январь 2013г.	107,6	100,9
Январь 2014г.	105,5	101,0

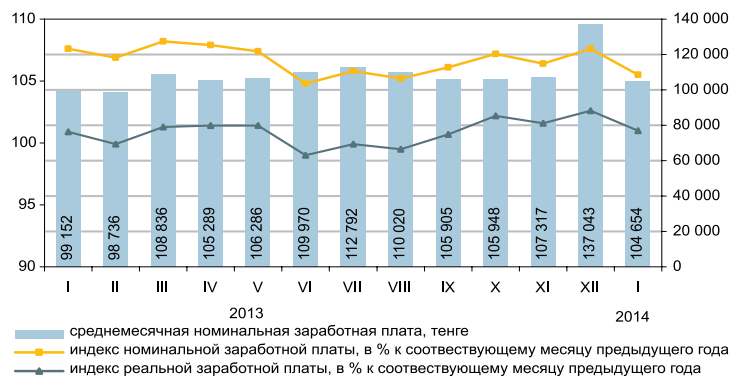

	Среднемесячная номинальная заработная плата, тенге	В процентах к среднереспубликанскому уровню	В процентах к соответствующему месяцу предыдущего года	
			индекс номинальной заработной платы	индекс реальной заработной платы
По всем видам экономической деятельности	104 654	100,0	105,5	101,0
Сельское, лесное и рыбное хозяйство	52 534	50,2	110,9	106,1
Промышленность	135 405	129,4	111,1	106,3
Строительство	118 534	113,3	115,1	110,2
Оптовая и розничная торговля; ремонт автомобилей и мотоциклов	105 752	101,0	109,4	104,6
Транспорт и складирование	135 013	129,0	102,4	98,0
Услуги по проживанию и питанию	94 989	90,8	108,1	103,5
Информация и связь	144 341	137,9	108,0	103,3
Финансовая и страховая деятельность	179 164	в 1,7 раза	100,4	96,1
Операции с недвижимым имуществом	89 009	85,1	104,3	99,8
Профессиональная, научная и техническая деятельность	197 847	в 1,9 раза	100,0	95,7
Деятельность в области административного и вспомогательного обслуживания	100 090	95,6	101,1	96,7
Государственное управление и оборона; обязательное социальное обеспечение	96 599	92,3	100,1	95,8
Образование	66 016	63,1	101,9	97,5
Здравоохранение и социальные услуги	76 691	73,3	102,6	98,1
Искусство, развлечения и отдых	77 991	74,5	110,4	105,6
Предоставление прочих видов услуг	161 630	в 1,5 раза	95,9	91,8

В январе 2014г. среднемесячная номинальная заработная плата одного работника составила 104654 тенге, на крупных и средних предприятиях – 109174 тенге.

С 1 января 2014г. минимальная заработная плата установлена в размере 19966 тенге.

Среднемесячная заработная плата

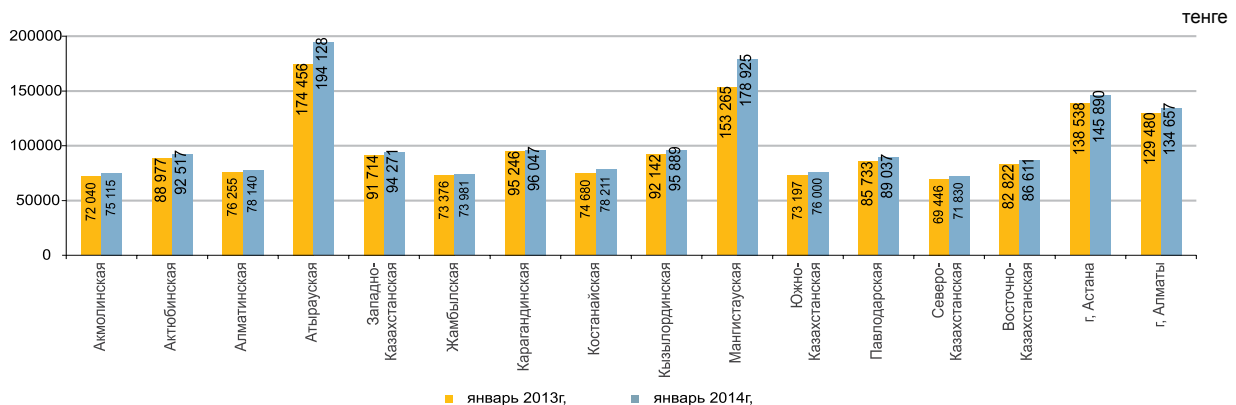

5. ЦЕНЫ

5.1 ИНДЕКС ПОТРЕБИТЕЛЬСКИХ ЦЕН

	на конец периода, в процентах к декабрю предыдущего года
2013г	104,8
	в процентах к предыдущему месяцу
Февраль 2013г.....	100,8
Февраль 2014г.....	101,7

В феврале т.г. повышение цен отмечено на овощи свежие на 13,5%, картофель – на 11,2%, сахар-песок, сыр сычужный – по 3,5%, творог – на 3,1%, фрукты свежие – на 3%, алкогольные напитки – на 2,5%, кисломолочные продукты, масло сливочное – по 1,3%, молоко пастеризованное – на 1,2%, их снижение на яйца на 7%, масло подсолнечное – на 0,5%.

Цены на автомобили выросли на 10,9%, материалы для ремонта жилых помещений – на 4,4%, бытовые приборы – на 4,2%, моющие и чистящие средства – на 3,9%, аудиовизуальное оборудование – на 3,6%, товары личного пользования – на 2,9%.

Уровень цен на услуги парикмахерских и заведений личного обслуживания вырос на 2,2%, ресторанов и гостиниц, здравоохранения – по 1,9%, в области отдыха, развлечений и культуры – на 1,7%, дошкольного образования – 1,6%.

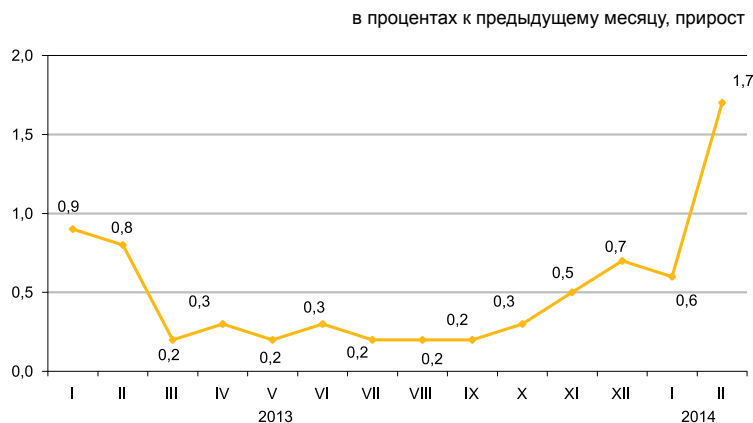

	Февраль 2014г. к				Январь-февраль 2014г. к январю-февралю 2013г.
	январю 2014г.	декабрю 2013г.	февралю 2013г.	декабрю 2010г.	
Товары и услуги	101,7	102,3	105,4	121,9	104,9
Продовольственные товары	101,5	102,0	104,5	121,1	103,9
Непродовольственные товары	101,9	102,2	105,1	115,0	104,2
Платные услуги	101,7	102,8	106,7	130,2	106,8

в процентах к предыдущему месяцу, прирост

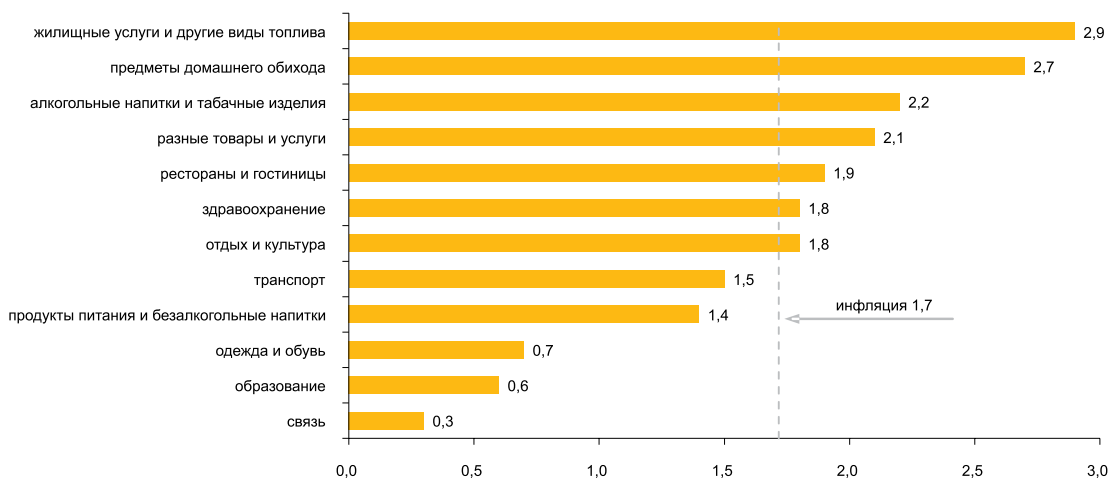

	Февраль 2014г. к				Январь-февраль 2014г. к январю-февралю 2013г.
	январю 2014г.	декабрю 2013г.	февралю 2013г.	декабрю 2010г.	
Индекс потребительских цен	101,7	102,3	105,4	121,9	104,9
Базовый индекс потребительских цен	101,5	102,0	105,4	122,1	105,0
Индекс цен для групп населения:					
с наименьшими денежными доходами	101,6	102,2	105,1	121,5	104,7
с наибольшими денежными доходами	101,7	102,3	105,6	121,2	105,0

5.2 ИНДЕКС ЦЕН ПРЕДПРИЯТИЙ-ПРОИЗВОДИТЕЛЕЙ

На промышленную продукцию

на конец периода, в процентах к декабрю предыдущего года	2013г.....	99,5
в процентах к предыдущему месяцу	Февраль 2013г.....	101,8
	Февраль 2014г.....	101,5

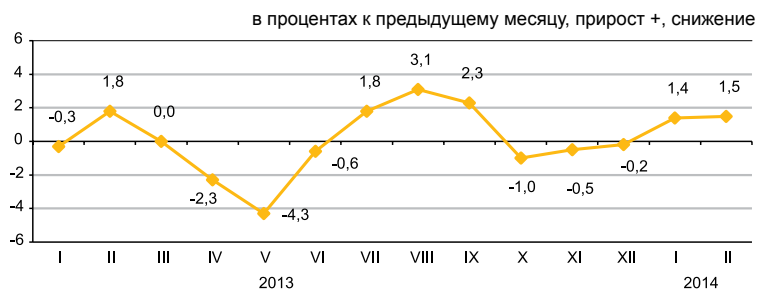

На приобретенную продукцию производственно-технического назначения

на конец периода, в процентах к декабрю предыдущего года	2013г.....	97,9
в процентах к предыдущему месяцу	Февраль 2013г.....	100,8
	Февраль 2014г.....	99,7

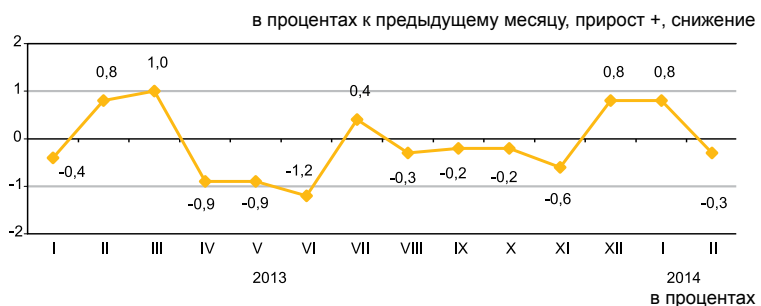

В феврале текущего года увеличение цен отмечено на мазут топочный на 3,5%, нефть – на 1,8%, металлические руды – на 1,5%, их уменьшение – на бензин на 2,6%, пропан и бутан сжиженные – на 0,9%, уголь – на 0,4%.

Цены на цинк за месяц стали выше на 22,5%, свинец – на 19,5%, благородные металлы – на 10,9%, ферросплавы – на 5,5%, медь – на 5,3%, алюминий необработанный – на 0,3%, на прокат черных металлов – ниже на 3,1%.

Макаронные изделия подорожали на 3,5%, сахар – на 2,8%, мясо птицы – на 1%, мука ржаная и молочные продукты – по 0,5%, чай – на 0,3%, масло растительное подешевело на 0,6%.

	Февраль 2014г. к				Январь-февраль 2014г. к январю-февралю 2013г.
	январю 2014г.	декабрю 2013г.	февралю 2013г.	декабрю 2010г.	
Промышленность - всего	101,5	103,0	100,9	125,8	101,0
Произведенная продукция	101,6	103,0	100,3	126,0	100,5
Услуги производственного характера	101,1	103,0	108,2	124,9	107,8
Базовый индекс (без учета изменения цен на нефть и металлы)	100,5	101,5	102,8	125,7	103,2

По видам экономической деятельности

	Февраль 2014г. к							
	январю 2014г.		декабрю 2013г.		февралю 2013г.		декабрю 2010г.	
	на промышленную продукцию	на приобретенную продукцию	на промышленную продукцию	на приобретенную продукцию	на промышленную продукцию	на приобретенную продукцию	на готовую продукцию	на приобретенные ресурсы
Горнодобывающая промышленность и разработка карьеров	101,4	102,0	103,1	102,3	100,4	109,2	131,3	152,1
Обрабатывающая промышленность	101,8	98,6	102,1	99,2	99,7	94,5	110,4	108,5
Электроснабжение, подача газа, пара и воздушное кондиционирование	102,0	104,3	105,6	106,8	108,7	111,2	142,7	140,4
Водоснабжение; канализационная система, контроль над сбором и распределением отходов	101,6	...	103,6	...	115,5	...	148,1	...

По видам энергоресурсов

	Февраль 2014г. к				Январь-февраль 2014г. к январю-февралю 2013г.
	январю 2014г.	декабрю 2013г.	февралю 2013г.	декабрю 2010г.	
Энергоресурсы, всего	101,4	103,5	100,8	135,9	101,3
Сырьевые энергоресурсы	101,4	103,4	100,2	135,8	100,8
Нефтепродукты	101,3	102,8	103,9	129,8	102,5
Электроэнергия	103,1	107,3	108,8	150,3	109,4

5.3 ИНДЕКСЫ ЦЕН В СЕЛЬСКОМ, ЛЕСНОМ И РЫБНОМ ХОЗЯЙСТВЕ

На продукцию сельского хозяйства

	на конец периода, в процентах к декабрю предыдущего года
2013г.....	93,0
	в процентах к предыдущему месяцу
Февраль 2013г.	101,2
Февраль 2014г.....	99,7

В феврале 2014г. по сравнению с предыдущим месяцем цены на гречиху снизились на 7,5%, кукурузу - на 1,8%, а на ячмень повысились на 0,4%, пшеницу мягкую - на 0,1%.

Овощная продукция подорожала на 3,9%. Цены на лук репчатый выросли на 6,5%, капусту - на 4,2%, морковь - на 2,5%, свеклу столовую - на 1%, семена подсолнечника на 0,5%, на картофель - снизились на 0,7%.

Мясо лошадей подорожало на 0,9%, овец - на 0,7%, скота крупного рогатого - на 0,5%, а мясо птиц подешевело на 1,2%, свиней - на 0,3%. Цены на молоко сырое выросли на 2,9%, а на яйца - снизились на 13,1%.

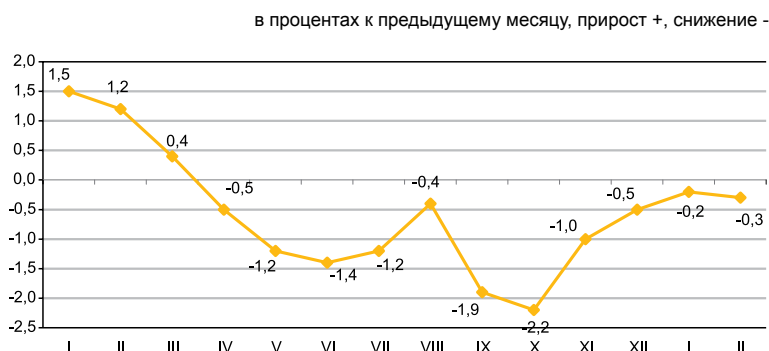

	Февраль 2014г. к				Январь-февраль 2014г. к январю-февралю 2013г.
	январю 2014г.	декабрю 2013г.	февралю 2013г.	декабрю 2010г.	
Продукци сельского хозяйства	99,7	99,4	90,1	111,3	90,8
Продукция растениеводства	100,5	100,3	103,3	115,4	103,0
Продукция животноводства	100,1	99,6	83,2	99,7	83,9
Продукция и услуги лесного хозяйства	100,4	100,5	103,6	113,5	103,5
Продукция рыбного хозяйства	99,0	99,3	100,3	123,3	100,9
Продукция и услуги лесного хозяйства	100,5	100,6	101,6	110,8	101,6
Продукция рыбного хозяйства	100,9	101,9	107,1	117,4	107,0

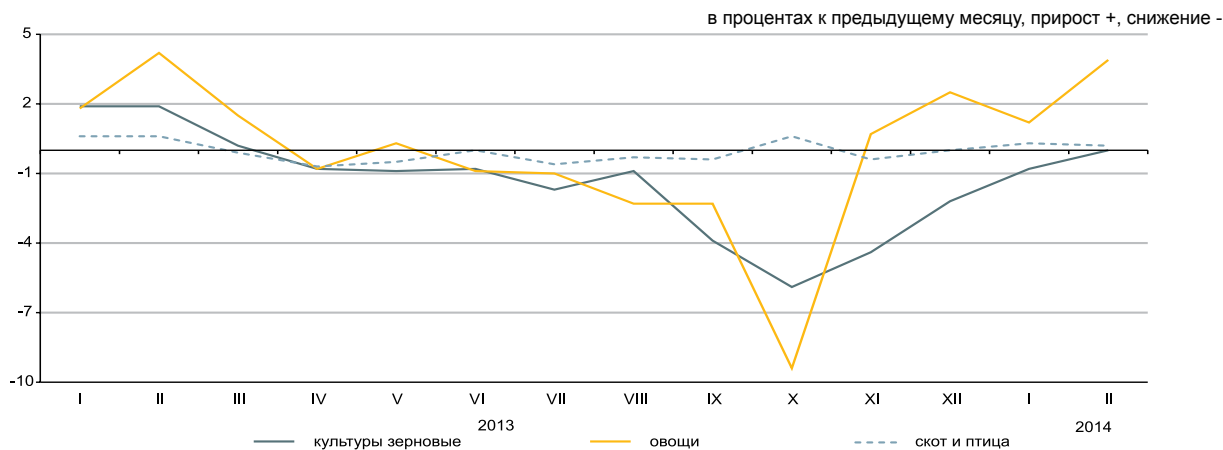

По видам продукции сельского хозяйства

	Февраль 2014г. к				Январь-февраль 2014г. к январю-февралю 2013г.
	январю 2014г.	декабрю 2013г.	февралю 2013г.	декабрю 2010г.	
Пшеница	100,0	99,3	76,2	93,9	77,0
Ячмень	100,4	98,6	89,7	123,0	90,3
Овес	98,5	96,9	100,0	119,9	101,5
Гречиха	92,5	80,9	71,8	52,7	74,7
Картофель	99,3	102,5	93,2	87,3	94,1
Скот крупный рогатый	100,5	100,0	96,6	133,3	96,6
Лошади	100,9	101,6	102,1	132,6	101,8
Овцы	100,7	100,3	105,5	161,3	105,5
Свиньи	99,7	100,8	103,1	109,0	103,1
Птица	98,8	101,5	94,4	102,1	95,5
Молоко сырое	102,9	105,2	105,8	127,7	104,4
Яйца	86,9	84,5	99,0	93,9	105,9

5.4 ИНДЕКС ЦЕН В СТРОИТЕЛЬСТВЕ

	на конец периода, в процентах к декабрю предыдущего года
2013г.....	103,3
	в процентах к предыдущему месяцу
февраль 2013г	100,1
февраль 2014г	100,5

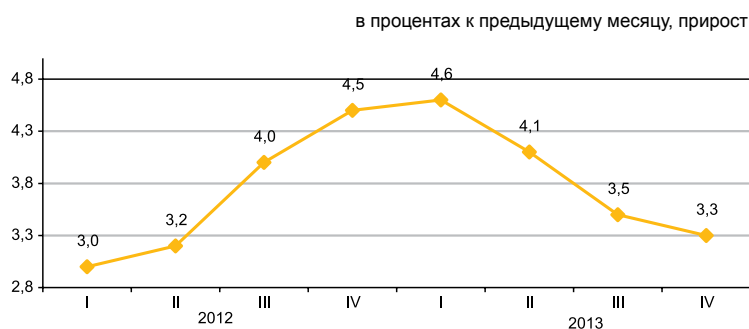

В феврале т.г. по сравнению с предыдущим месяцем цены на гипс повысились на 2,3%, песок – на 0,9%, краски и эмали – на 0,4%, лесоматериалы – на 0,2%. Стекло листовое стало дешевле на 1,4%, гипсокартон – на 0,9%, линолеум – на 0,4%.

	Февраль 2014г. к				Январь-февраль 2014г. к январю-февралю 2013г.
	январю 2014г.	декабрю 2013г.	февралю 2013г.	декабрю 2010г.	
Все элементы технологической структуры	100,5	100,5	103,1	114,5	102,9
Строительно-монтажные работы	100,5	100,3	103,3	115,4	103,0
Машины и оборудование	100,5	101,2	101,7	112,0	101,7
Прочие работы и затраты	100,4	100,5	103,6	113,5	103,5

По элементам технологической структуры

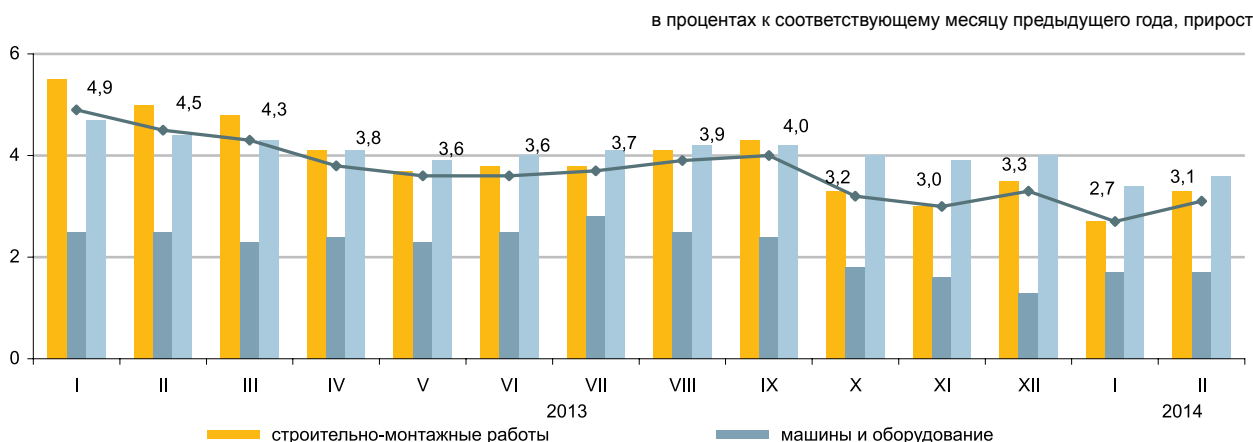

По видам строительных материалов

	Февраль 2014г. к				Январь-февраль 2014г. к январю-февралю 2013г.
	январю 2014г.	декабрю 2013г.	февралю 2013г.	декабрю 2010г.	
Продукция горнодобывающей промышленности	100,4	100,6	103,7	110,2	103,5
Древесина и изделия из древесины	100,3	100,3	101,5	104,6	101,4
Краски, лаки и покрытия аналогичные	100,3	100,5	103,4	108,5	103,2
Плитки и плиты керамические	100,0	100,2	102,5	106,4	102,5
Портландцемент	100,0	100,2	100,7	109,2	100,6
Изделия из бетона для строительных целей	100,1	100,1	101,5	105,3	101,5
Бетоны и растворы	100,1	100,2	105,6	109,9	105,6
Металлы черные основные	100,1	100,0	98,6	99,0	98,4
Металлоконструкции строительные сборные	100,3	100,3	99,8	107,1	99,4

ИНДЕКС ЦЕН НА СТРОИТЕЛЬНЫЕ РАБОТЫ (УСЛУГИ) ПО ВОЗВЕДЕНИЮ ОБЪЕКТОВ

По типам объектов

в процентах к предыдущему году

2012г.	104,0
2013г.	103,5

в процентах к предыдущему кварталу

IV квартал 2012г.	100,6
IV квартал 2013г.	100,7

Жилые дома

в процентах к предыдущему месяцу, прирост

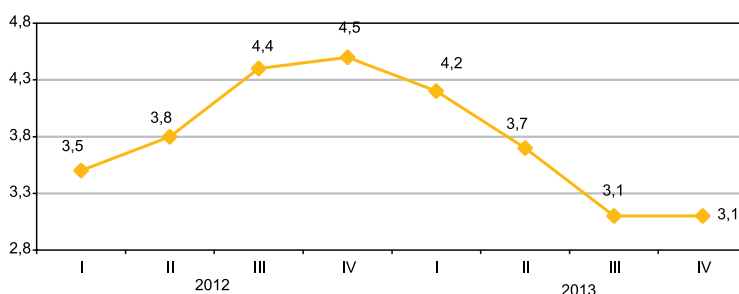

в процентах к предыдущему году

2012г.	104,4
2013г.	103,9

в процентах к предыдущему кварталу

IV квартал 2012г.	100,8
IV квартал 2013г.	100,6

Производственные здания

в процентах

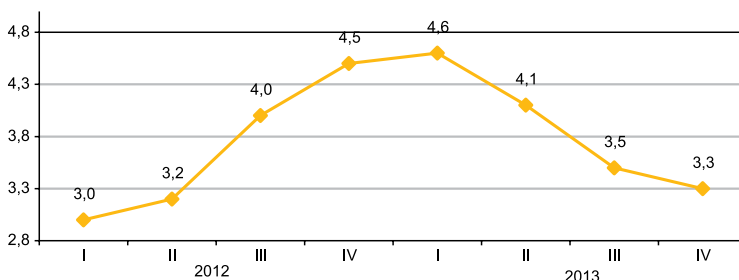

Строительные работы по сооружению кирпичных жилых домов свыше 5 этажей в IV квартале 2013г. по сравнению с IV кварталом 2012г. стали дороже на 2,8%, монолитных – на 2,6%. Возведение промышленных зданий из металлоконструкций подорожало на 3,2%, из железобетона – на 3,4%.

	IV квартал 2013г. к		2013г. к 2012г.
	III кварталу 2013г.	IV кварталу 2012г.	
Жилые дома	100,7	103,1	103,5
Общеобразовательная школа	100,4	102,6	103,3
Административное здание	100,4	103,0	103,5
Производственное здание	100,6	103,3	103,9
Здание по сохранению сельхозпродуктов	100,7	103,4	103,7
Автомобильная дорога	100,2	103,0	104,5

По видам строительных работ

в процентах

	Работы по подготовке участка строительного		Работы электротехнические, слесарные и строительные-монтажные прочие		Работы строительные и отделочные завершающего цикла		Работы строительные специализированные прочие	
	IV квартал 2013г. к							
	III кварталу 2013г.	IV кварталу 2012г.	III кварталу 2013г.	IV кварталу 2012г.	III кварталу 2013г.	IV кварталу 2012г.	III кварталу 2013г.	IV кварталу 2012г.
Жилые дома	100,8	104,0	100,4	103,1	101,1	104,4	100,6	102,7
Общеобразовательная школа	101,1	105,4	100,4	103,9	100,7	104,2	100,3	101,7
Административное здание	101,0	104,8	100,4	103,9	100,3	103,2	100,4	102,3
Производственное здание	100,6	103,7	100,4	103,1	100,6	105,1	100,6	103,5
Здание по сохранению сельхозпродуктов	100,5	104,5	101,8	104,0	99,7	104,2	100,6	103,1
Автомобильная дорога	100,1	103,1

5.5 ЦЕНЫ НА РЫНКЕ ЖИЛЬЯ

Изменение цен продажи нового жилья

на конец периода, в процентах к декабрю предыдущего года

2013г. 109,6

в процентах к предыдущему месяцу

Февраль 2013г. 100,4

Февраль 2014г. 108,6

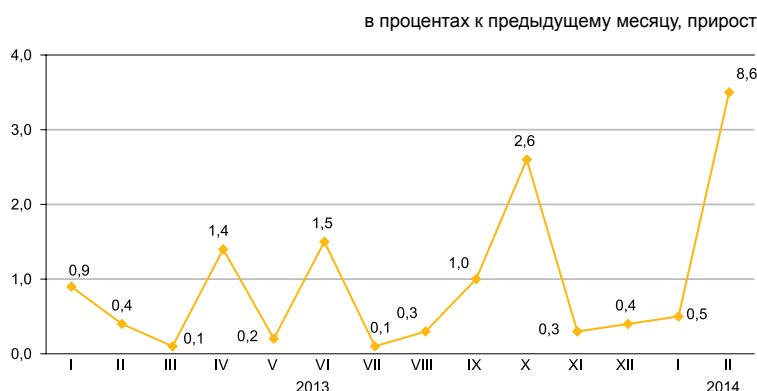

Изменение цен перепродажи благоустроенного жилья

на конец периода, в процентах к декабрю предыдущего года

2013г. 113,8

в процентах к предыдущему месяцу

Февраль 2013г. 102,3

Февраль 2014г. 111,4

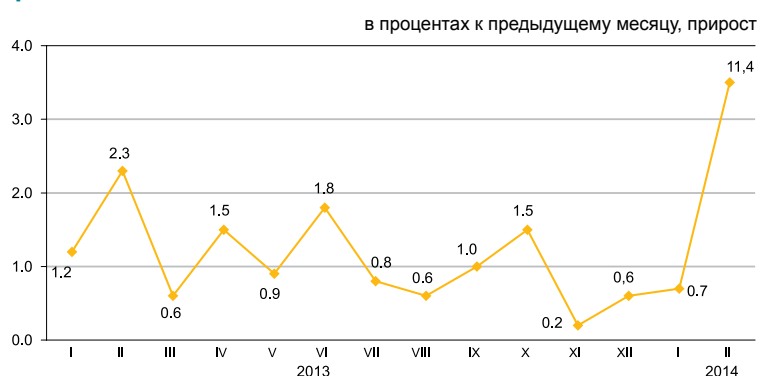

В феврале 2014г. в среднем по республике цены продажи нового жилья увеличились на 8,6%, перепродажи благоустроенного – на 11,4%.

	Цена за 1 кв.м., тенге	Февраль 2014г. к				Январь-февраль 2014г. к январь-февралю 2013г.
		январю 2014г.	февралю 2013г.	декабрю 2013г.	декабрю 2010г.	
Продажа нового жилья	213 935*	8,6	18,1	9,1	43,6	13,6
Перепродажа благоустроенного жилья	165 268	11,4	23,2	12,1	55,6	18,3

*Цена за один квадратный метр общей площади квартир с черновой, чистой отделкой.

Изменение цен на рынке жилья

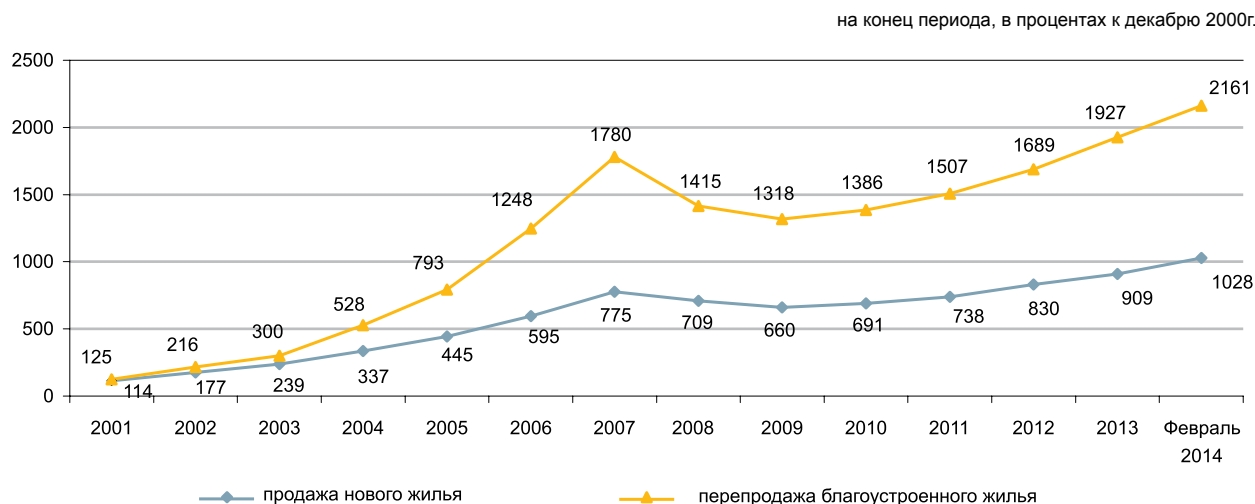

5.6 ИНДЕКС ЦЕН ОПТОВЫХ ПРОДАЖ

	на конец периода, в процентах к декабрю предыдущего года
2013г.	102,8
	в процентах к предыдущему месяцу
Февраль 2013г.	100,2
Февраль 2014г.	101,7

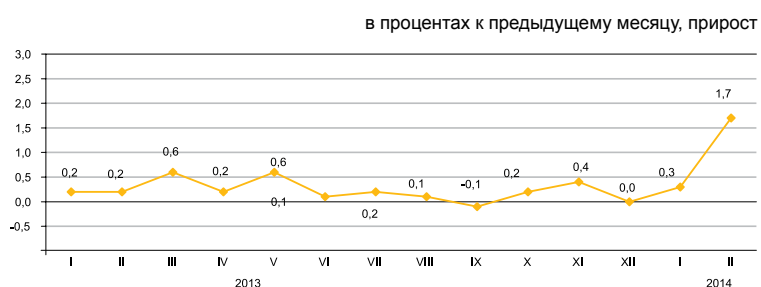

В феврале 2014г. повышение цен оптовых продаж отмечено на картофель на 5,4%, уголь – на 4,4%, сигареты – на 3,8%, макаронные изделия – на 1,5%, бензин – на 1,4%, сахар – на 1,3%, зерно – на 1,2%, топливо дизельное – на 1%, мазут – на 0,4%, их снижение – на яйца на 5,5%, масло подсолнечное – на 0,4%.

	Февраль 2014г. к				Январь-февраль 2014г. к январю-февралю 2013г.
	январю 2014г.	февралю 2013г.	декабрю 2013г.	декабрю 2010г.	
Товары и продукция - всего	101,7	104,5	102,0	118,3	103,8
Потребительские товары	102,4	104,8	103,0	115,2	103,9
Продукция промежуточного потребления	101,1	104,5	101,1	123,3	104,0
Средства производства	103,0	102,4	103,1	106,4	101,0

Товары классифицированные по конечному назначению

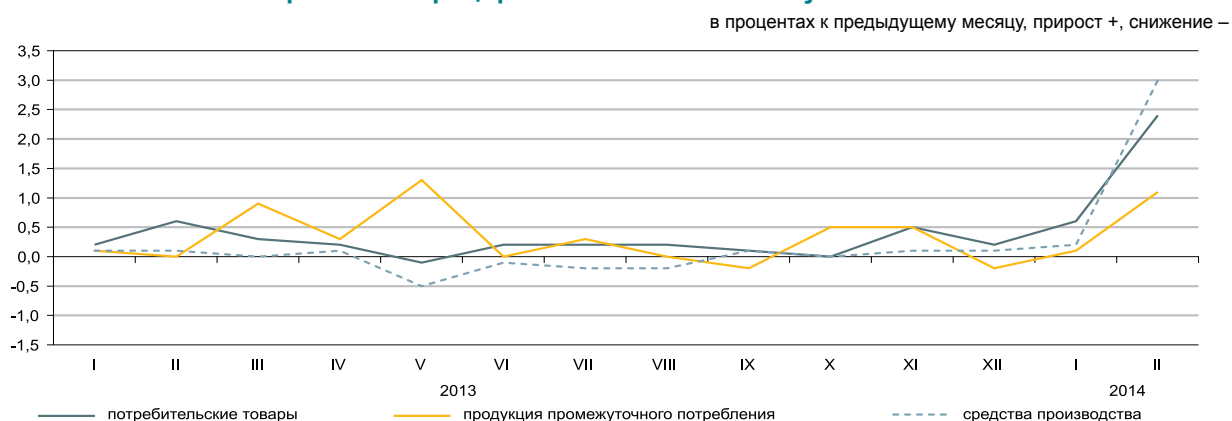

По основным группам

	Февраль 2014г. к				Январь-февраль 2014г. к январю-февралю 2013г.
	январю 2014г.	февралю 2013г.	декабрю 2013г.	декабрю 2010г.	
Фрукты и овощи свежие	104,0	96,8	106,7	103,6	95,1
Мясо и мясные продукты	100,3	96,8	100,0	123,7	96,3
Продукты молочные, яйца, масла и жиры	100,6	103,7	100,9	114,1	103,4
Сахар, шоколад, изделия кондитерские	102,8	102,5	102,4	103,9	101,3
Мука и крупы	102,4	95,8	102,3	111,6	95,5
Кофе, чай, какао и пряности	101,1	102,3	101,2	108,0	101,7
Детали и принадлежности для автомобилей	101,3	104,1	102,3	114,0	103,5
Посуда и средства чистящие	104,2	105,5	104,8	115,5	103,5
Товары и препараты фармацевтические и медицинские	101,4	107,2	102,8	119,7	106,7
Топливо твердое, жидкое, газообразное	100,9	105,0	100,9	126,7	104,4
Товары химические	100,6	104,9	100,6	118,6	104,4
Шины	102,2	99,9	102,3	121,8	99,1

5.7 ИНДЕКСЫ ТАРИФОВ НА УСЛУГИ ТРАНСПОРТА, ПОЧТОВЫЕ, КУРЬЕРСКИЕ И СВЯЗИ ДЛЯ ЮРИДИЧЕСКИХ ЛИЦ

На услуги грузового транспорта

	на конец периода, в процентах к декабрю предыдущего года
2013г	102,4
	в процентах к предыдущему месяцу
Февраль 2013г.	100,0
Февраль 2014г.	101,2

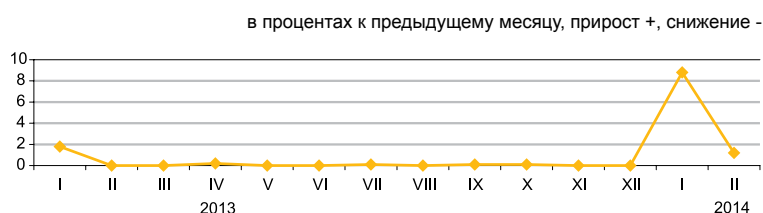

По видам грузового транспорта

В феврале 2014г. по сравнению с предыдущим месяцем отмечено повышение тарифов на услуги по транспортировке нефти и газа трубопроводным транспортом на 2,5%.

Тарифы на перевозку грузов автомобильным транспортом повысились на 0,6%.

На железнодорожном, воздушном, внутреннем водном видах транспорта тарифы не изменились.

в процентах к предыдущему месяцу, прирост +, снижение -

	Февраль 2014г. к				Январь-февраль 2014г. к январю-февралю 2013г.
	январю 2014г.	февралю 2013г.	декабрю 2013г.	декабрю 2010г.	
Товары и продукция - всего	101,7	104,5	102,0	118,3	103,8
Потребительские товары	102,4	104,8	103,0	115,2	103,9
Продукция промежуточного потребления	101,1	104,5	101,1	123,3	104,0
Средства производства	103,0	102,4	103,1	106,4	101,0

На услуги почтовые и курьерские

	на конец периода, в процентах к декабрю предыдущего года
2013г	100,4
	в процентах к предыдущему месяцу
Февраль 2013г.	99,0
Февраль 2014г.	114,8

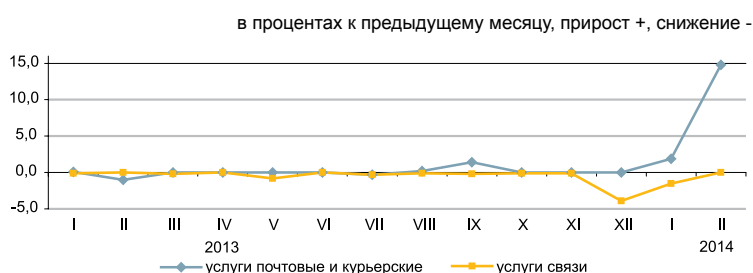

На услуги связи

	на конец периода, в процентах к декабрю предыдущего года
2013г.	94,2
	в процентах к предыдущему месяцу
Февраль 2013г.	100,0
Февраль 2014г.	100,0

По видам услуг почтовых, курьерских и связи

в процентах

	Февраль 2014г. к				Январь-февраль 2014г. к январю-февралю 2013г.
	январю 2014г.	декабрю 2013г.	февралю 2013г.	декабрю 2010г.	
Услуги почтовые и курьерские	114,8	117,0	118,5	122,2	110,3
Услуги почтовые	132,0	137,0	141,1	165,2	124,0
Услуги курьерские	101,6	102,0	102,3	96,5	100,7
Услуги связи	100,0	98,5	92,9	80,2	92,9
Местная телефонная связь	100,0	99,8	99,7	97,5	99,7
Междугородная телефонная связь	100,0	99,6	99,0	96,4	99,0
Услуги по предоставлению доступа к Интернет по проводным сетям	100,0	99,9	87,4	58,7	87,3
Услуги мобильной связи	100,0	99,9	100,1	95,1	100,1
Услуги по предоставлению доступа к Интернет по беспроводным сетям	100,0	99,0	88,2	81,5	88,1
Услуги телекоммуникационные прочие	100,0	96,2	89,1	89,1	89,1

5.8 ИНДЕКСЫ ЦЕН ВНЕШНЕЙ ТОРГОВЛИ

Экспортные поставки

	на конец периода, в процентах к декабрю предыдущего года
2013г.....	94,4
	в процентах к предыдущему месяцу
Январь 2013г.....	100,5
Январь 2014г.....	100,5

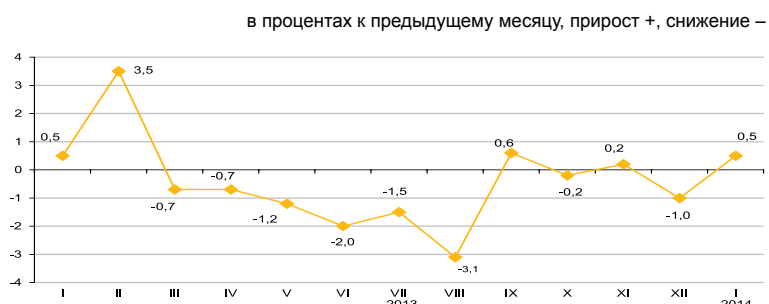

Импортные поступления

	на конец периода, в процентах к декабрю предыдущего года
2013г.....	105,4
	в процентах к предыдущему месяцу
Январь 2013г.....	98,3
Январь 2014г.....	101,6

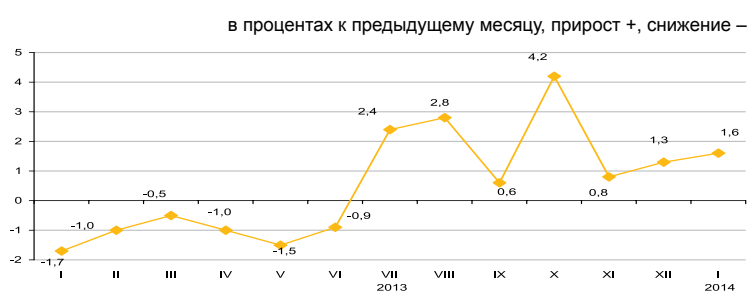

В январе 2014г. повышение цен экспортных товаров отмечено на цинк – на 5,9%, алюминий – на 3,3%, медь – на 0,9%, их снижение – на пшеницу на 6,8%, свинец – на 1,6%, уголь – на 1,5%. Из импортируемой продукции маргарин подорожал на 34,4%, кофе – на 25,1%, сахар – на 6,5%, рис – на 5,8%, масло растительное – на 5,5%, лекарственные средства подешевели на 19,1%, мясо птицы – на 15,6%, обувь – на 7,2%, чай – на 2,5%.

в процентах

	Январь 2014г. к		
	декабрю 2013г.	январю 2013г.	декабрю 2010г.
Экспорт - всего	100,5	94,5	132,6
Сырье	101,3	96,5	143,7
Полуфабрикаты	98,8	90,3	94,1
Готовые товары	96,1	85,9	81,2
Импорт - всего	101,6	108,9	103,4
Сырье	109,2	91,2	100,9
Полуфабрикаты	100,1	102,5	101,0
Готовые товары	101,1	111,5	100,2

По группам продукции

в процентах

	Экспортные поставки			Импортные поступления		
	январь 2014г. к			январь 2014г. к		
	декабрю 2013г.	январю 2013г.	декабрю 2010г.	декабрю 2013г.	январю 2013г.	декабрю 2010г.
Рыба и ракообразные, моллюски и другие водные беспозвоночные	114,3	136,2	99,6	97,5	96,7	101,6
Молочная продукция, яйца птиц	100,0	171,9	122,8	99,7	114,0	113,3
Зерновые культуры	93,3	68,9	61,6	105,8	121,6	70,1
Сахар и кондитерские изделия из сахара	94,5	96,3	104,8	99,5	100,6	107,3
Алкогольные и безалкогольные напитки	96,1	83,6	76,8	116,0	107,1	104,7
Минеральные продукты	101,5	97,8	142,6	105,7	85,5	95,7
Черные и цветные металлы	99,6	90,5	89,9	100,0	112,8	114,5
Продукция химической промышленности	98,9	88,6	94,7	93,5	112,9	94,0
Пластмассы и изделия из них	100,0	87,1	97,1	95,7	96,1	100,2
Текстиль и текстильные изделия	100,3	114,0	148,4	95,9	105,3	110,7

6. НАЦИОНАЛЬНАЯ ЭКОНОМИКА

6.1 КРАТКОСРОЧНЫЙ ЭКОНОМИЧЕСКИЙ ИНДИКАТОР

в процентах к соответствующему месяцу
предыдущего года

	2013	2014
Январь	102,6	103,3
Февраль	103,3	102,3
Март	105,0	
Апрель	104,4	
Май	104,1	
Июнь	104,8	
Июль	105,0	
Август	104,8	
Сентябрь	106,6	
Октябрь	106,3	
Ноябрь	109,6	
Декабрь	106,8	

в процентах к соответствующему месяцу предыдущего года

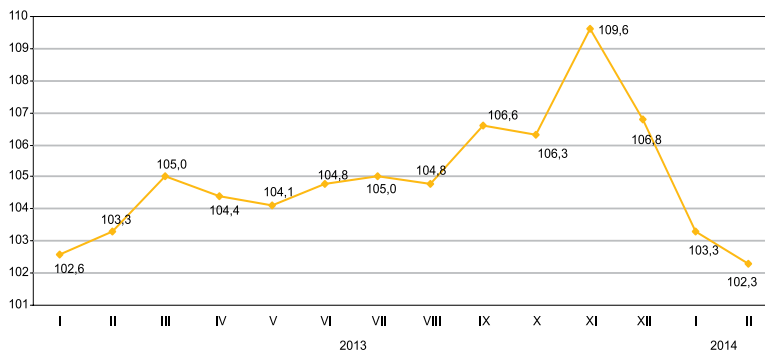

в процентах к соответствующему периоду
предыдущего года

	2013	2014
Январь	102,6	103,3
Январь-февраль	102,9	102,8
Январь-март	103,7	
январь-прель	103,9	
Январь-май	103,9	
Январь-июнь	104,1	
Январь-июль	104,2	
Январь-август	104,3	
Январь-сентябрь	104,6	
Январь-октябрь	104,8	
Январь-ноябрь	105,1	
Январь-декабрь	105,2	

в процентах к соответствующему периоду предыдущего года

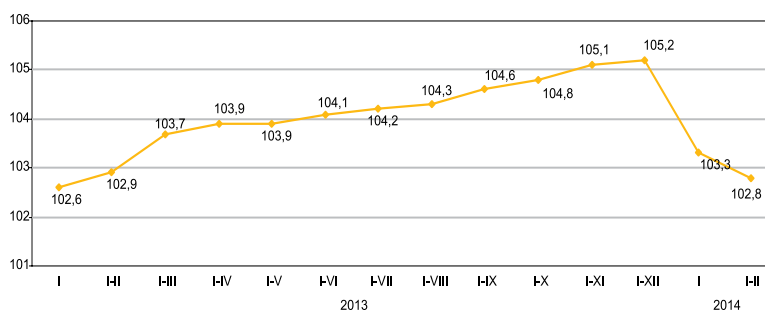

Краткосрочный экономический индикатор – показатель, характеризующий тенденции развития экономики. Его расчет осуществляется для обеспечения оперативности и базируется на изменении индексов выпуска по базовым отраслям: сельское хозяйство, промышленность, строительство, торговля, транспорт и связь. Доля указанных отраслей в объеме ВВП составляет 67-68%.

6.2 ВАЛОВОЙ ВНУТРЕННИЙ ПРОДУКТ

	ИФО, в процентах к соответствующему периоду предыдущего года
2001г.....	113,5
2002г.....	109,8
2003г.....	109,3
2004г.....	109,6
2005г.....	109,7
2006г.....	110,7
2007г.....	108,9
2008г.....	103,3
2009г.....	101,2
2010г.....	107,3
2011г.....	107,5
2012г.....	105,0
Январь-декабрь 2013г.*.....	106,0



Производство товаров и услуг

В структуре ВВП за январь-декабрь 2013г. по оперативным данным производство товаров составило 40%, производство услуг 52,6%. Основную долю в производстве ВВП занимает промышленность 29,6%, оптовая и розничная торговля; ремонт автомобилей и мотоциклов – 15,8%.

в процентах к соответствующему периоду предыдущего года

	Январь-декабрь 2013г.		
	ВДС, млрд. тенге	индекс физического объема	дефлятор
Производство товаров	13 403,8	103,3	103,1
Производство услуг	17 636,4	107,4	103,2

ВВП по видам экономической деятельности

в процентах к соответствующему периоду предыдущего года

	ВДС, млрд. тенге*	индекс физического объема	дефлятор	структура ВВП, в процентах к итогу
				Январь-декабрь 2013г.
Валовой внутренний продукт	33 521,2	106,0	104,3	100,0
Сельское, лесное и рыбное хозяйство	1 509,9	110,8	102,5	4,5
Промышленность	9 905,1	102,3	103,7	29,6
Строительство	1 988,8	103,0	100,8	5,9
Оптовая и розничная торговля; ремонт автомобилей и мотоциклов	5 300,3	112,7	101,7	15,8
Транспорт и складирование	2 471,8	107,5	100,2	7,4
Услуги по проживанию и питанию	303,0	105,9	103,2	0,9
Информация и связь	699,9	114,0	75,7	2,1
Финансовая и страховая деятельность	986,4	106,3	141,6	2,9
Операции с недвижимым имуществом	2 846,0	101,4	105,5	8,5
Профессиональная, научная и техническая деятельность	1 524,2	106,1	104,0	4,5
Деятельность в области административного и вспомогательного обслуживания	599,8	104,3	103,8	1,8
Государственное управление и оборона; обязательное социальное обеспечение	686,7	102,6	110,0	2,0
Образование	1 006,6	102,8	103,2	3,0
Здравоохранение и социальные услуги	545,9	101,3	104,3	1,6
Искусство, развлечения и отдых	221,5	104,7	107,0	0,7
Предоставление прочих видов услуг	428,2	110,3	105,0	1,3
Деятельность домашних хозяйств, нанимающих домашнюю прислугу и производящих товары и услуги для собственного потребления	16,0	100,0	87,0	0,1
Валовая добавленная стоимость	31 040,2	105,6	103,2	92,6
Налоги на продукты	2 481,0	112,1	120,3	7,4

* Оперативные данные.

ВАЛОВОЙ ВНУТРЕННИЙ ПРОДУКТ МЕТОДОМ КОНЕЧНОГО ИСПОЛЬЗОВАНИЯ

Расходы на конечное потребление,
в процентах к соответствующему периоду
предыдущего года

Январь-март 2012г.....	112,6
Январь-июнь 2012г.....	113,3
Январь-сентябрь 2012г.....	111,5
Январь-март 2013г.....	110,4
Январь-июнь 2013г.....	113,0
Январь-сентябрь 2013г.....	112,8

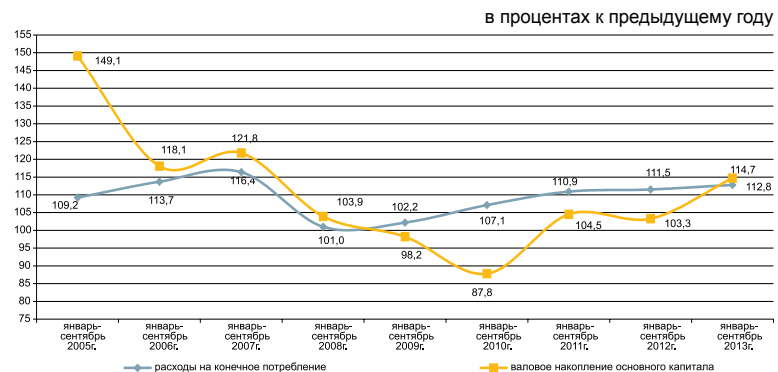

Производство Валового внутреннего продукта

Валовой внутренний продукт, рассчитанный методом конечного использования за январь-сентябрь 2013г. составил 22783,1 млрд. тенге. По сравнению с соответствующим периодом прошлого года в реальном исчислении расходы на конечное потребление домашних хозяйств выросли на 16,1%, валовое накопление – на 23,4% и расходы на конечное потребление некоммерческих организаций, обслуживающих домашние хозяйства – на 11,5%.

в процентах к соответствующему периоду предыдущего года

	Компоненты ВВП, млн. тенге	Индекс физического объема	Дефлятор
Расходы на конечное потребление	13 496 165,8	112,8	108,2
Валовое накопление	6 270 762,3	123,4	109,2
Экспорт товаров и услуг	9 858 809,5	92,8	97,5
Импорт товаров и услуг	6 842 623,1	109,1	96,5

ВВП методом конечного использования за январь-сентябрь 2013г.*

в процентах к соответствующему периоду предыдущего года

	Компоненты ВВП, млн. тенге	Индекс физического объема	Дефлятор	Структура ВВП, в процентах к итогу
Расходы на конечное потребление	13 496 165,8	112,8	108,2	59,2
домашних хозяйств	10 655 175,9	116,1	109,6	46,7
органов государственного управления	2 585 138,3	101,6	102,7	11,4
на индивидуальные товары и услуги	1 410 805,4	102,9	105,1	6,2
на коллективные услуги	1 174 332,9	100,1	100,0	5,2
некоммерческих организаций, обслуживающих домашние хозяйства	255 851,6	111,5	110,4	1,1
Валовое накопление	6 270 762,3	123,4	109,2	27,5
валовое накопление основного капитала	4 794 514,3	114,7	110,0	21,0
изменение запасов материальных оборотных средств	1 476 248,0		106,5	6,5
Чистый экспорт	3 016 186,4			13,3
экспорт товаров и услуг	9 858 809,5	92,8	97,5	43,3
импорт товаров и услуг	6 842 623,1	109,1	96,5	30,0
Валовой внутренний продукт методом конечного использования	22 783 114,5	105,6	107,3	100,0
Статистическое расхождение	476 118,7			
Валовой внутренний продукт методом производства	23 259 233,2	105,7	108,0	

ВАЛОВОЙ ВНУТРЕННИЙ ПРОДУКТ МЕТОДОМ ДОХОДОВ

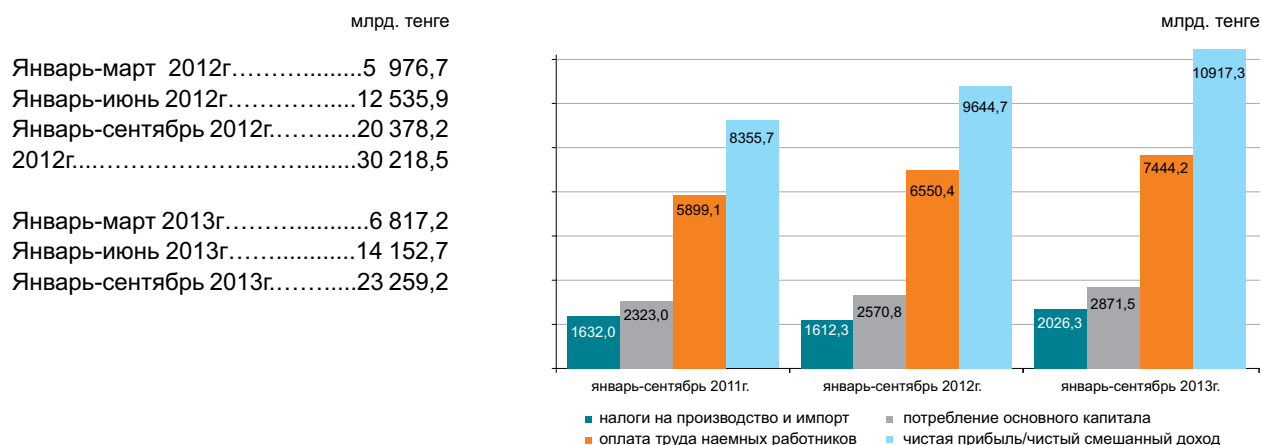

По отчетным данным в отраслевой структуре образования доходов за январь-сентябрь 2013г. доля оплаты труда в производстве товаров и производстве услуг составила 26,7% и 40,5% соответственно, доля других налогов на производство составляет 2,4% в производстве товаров и 0,7% в производстве услуг, соответственно доля валовой прибыли/-валового смешанного дохода составила 70,9% и 58,8%.

	в процентах к итогу	
	Январь-сентябрь 2012г.	Январь-сентябрь 2013г.
Валовой внутренний продукт	100,0	100,0
Оплата труда	32,2	32,0
Налоги на производство и импорт*	7,9	8,7
другие налоги на производство	1,2	1,3
Валовая прибыль/валовый смешанный доход	59,9	59,3

Отраслевая структура образования доходов по видам экономической деятельности за январь-сентябрь 2013г.

	Валовая добавленная стоимость	в процентах		
		В том числе		
		оплата труда	другие налоги на производство	валовая прибыль/валовый смешанный доход
Сельское, лесное и рыбное хозяйство	100,0	25,5	0,1	74,4
Промышленность	100,0	24,6	3,2	72,2
Горнодобывающая промышленность и разработка карьеров	100,0	16,2	4,3	79,5
Обрабатывающая промышленность	100,0	33,7	1,5	64,8
Электроснабжение, подача газа, пара и воздушное кондиционирование	100,0	45,7	2,0	52,3
Водоснабжение; канализационная система, контроль над сбором и распределением отходов	100,0	49,8	2,3	47,9
Строительство	100,0	38,4	0,4	61,2
Оптовая и розничная торговля; ремонт автомобилей и мотоциклов	100,0	31,8	0,3	67,9
Транспорт и складирование	100,0	41,2	1,5	57,3
Услуги по проживанию и питанию	100,0	35,4	0,7	63,9
Информация и связь	100,0	44,3	1,3	54,4
Финансовая и страховая деятельность	100,0	34,8	1,2	64,0
Операции с недвижимым имуществом	100,0	9,2	0,7	90,1
Профессиональная, научная и техническая деятельность	100,0	55,6	0,8	43,6
Деятельность в области административного и вспомогательного обслуживания	100,0	61,6	0,9	37,5
Государственное управление и оборона; обязательное социальное обеспечение	100,0	66,9	0,0	33,1
Образование	100,0	83,3	0,2	16,5
Здравоохранение и социальные услуги	100,0	67,8	0,2	32,0
Искусство, развлечения и отдых	100,0	60,7	0,2	39,1
Предоставление прочих видов услуг	100,0	43,6	0,3	56,1
Деятельность домашних хозяйств, нанимающих домашнюю прислугу и производящих товары и услуги для собственного потребления	100,0	50,7	0,3	49,0
Итого по отраслям	100,0	34,6	1,4	64,0

* Налоги на производство и импорт рассчитываются в целом по экономике без отраслевой разбивки.

6.3 ПЛАТЕЖНЫЙ БАЛАНС

(по данным НБ, нейтральное представление)

Сальдо по счету текущих операций платежного баланса

млн. долларов США
 III квартал 2012г.....-1 007,1
 III квартал 2013г.....-2 135,1

За III квартал 2013г. сложилось отрицательное сальдо по счету текущих операций платежного баланса в сумме -2135,1 млн. долларов США (в III квартале 2012г. результат был отрицательным и составил -1007,1 млн. долларов США).

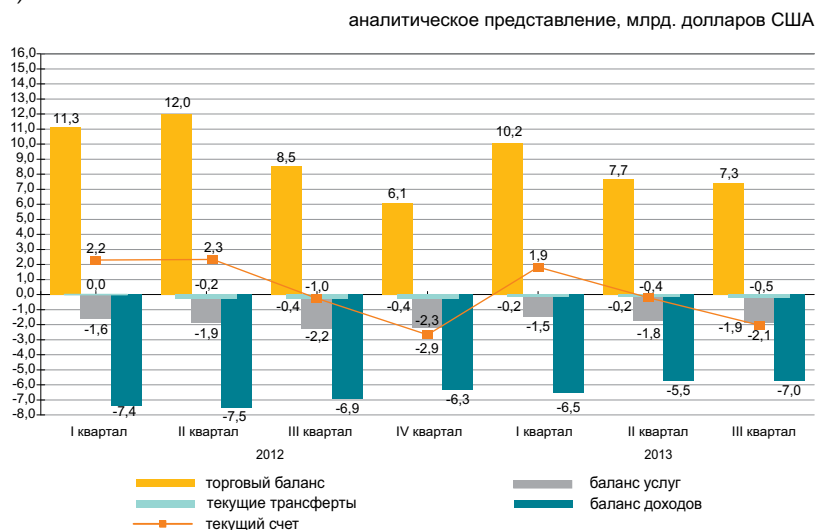

стандартное представление, млн. долларов США

	2012				2013		
	I квартал	II квартал	III квартал	IV квартал	I квартал	II квартал	III квартал
Счет текущих операций	2 200,4	2 348,9	-1 007,1	-2 901,7	1 941,9	-0,4	-2 135,1
Счет операций с капиталом	0,8	8,1	1,9	4,7	-7,4	1,8	-0,8
Финансовый счет	1 499,3	-717,3	-1 330,2	-2 812,9	938,5	-2 190,6	-3 902,1
Чистые ошибки и пропуски	-701,8	-3 074,3	-325,0	84,2	-996,0	-2 192,0	-1 766,2

Финансовый счет

В III квартале 2013г. сальдо по операциям с прямыми инвестициями составило -2002,7 млн. долларов (-3971,6 млн. долларов в III квартале 2012г.). За отчетный период чистое приобретение финансовых активов составило 76,6 млн. долларов, а чистое принятие обязательства составило, 2079,3 млн. долларов.

В III квартале 2013г. результат операций с портфельными инвестициями составил 1400,7 млн. долларов (3505,8 млн. долларов в III квартале 2012г.).

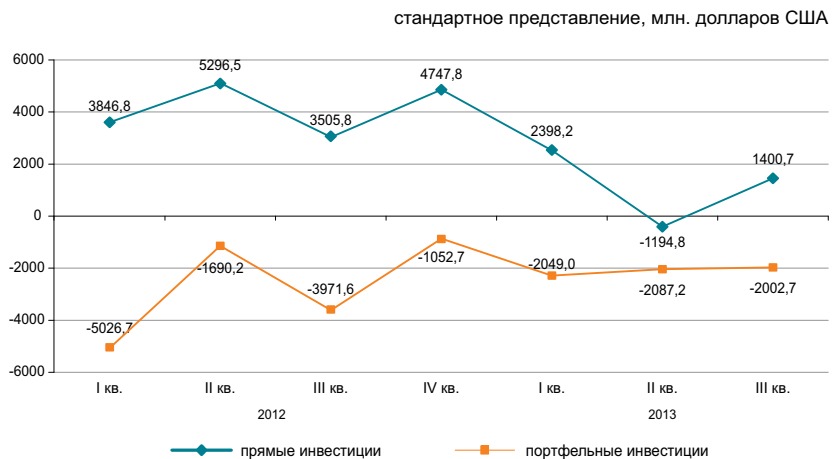

6.4 ИНДЕКСЫ ПРОИЗВОДИТЕЛЬНОСТИ ТРУДА

в процентах к соответствующему периоду прошлого года	
Январь-март 2012г.....	101,3
Январь-июнь 2012г.....	101,4
Январь-сентябрь 2012г.....	101,9
2012г.....	102,8
Январь-март 2013г.....	103,8
Январь-июнь 2013г.....	103,9
Январь-сентябрь 2013г.....	104,5



В целом по экономике индекс производительности труда за январь-сентябрь 2013г. к соответствующему периоду предыдущего года составил 104,5%.

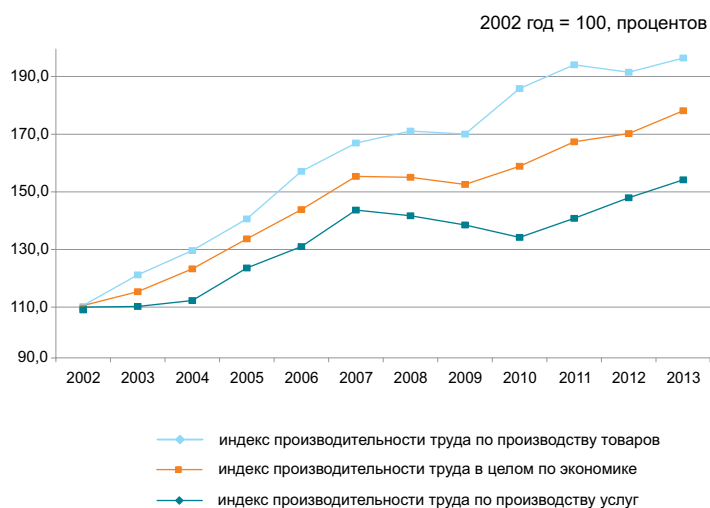

Индексы производительности труда

в процентах к предыдущему периоду	
Январь-сентябрь 2013г.	
В целом по экономике	104,5
Производство товаров	104,0
Производство услуг	104,8

6.5 ИНВЕСТИЦИИ В ОСНОВНОЙ КАПИТАЛ

в процентах к соответствующему периоду
предыдущего года

Январь-февраль 2013г.	105,2
Январь-декабрь 2013г.	106,5
Январь-февраль 2014г.	101,1

в процентах к соответствующему месяцу предыдущего года

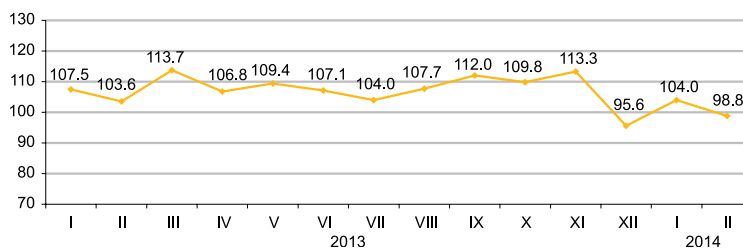

По источникам финансирования

Преобладающими источниками инвестиций в январе-феврале 2014г. остаются собственные средства хозяйствующих субъектов, объем которых составил 331,6 млрд.тенге.

	Январь-февраль 2014г.	
	млн. тенге	удельный вес, в процентах
Инвестиции в основной капитал	523 773	100,0
в том числе за счет средств:		
государственного бюджета	49 289	9,4
собственных	331 634	63,3
кредитов банков	49 753	9,5
из них:		
кредитов иностранных банков	11 420	2,2
других заемных	93 097	17,8
из них:		
заемных средств нерезидентов	68 371	13,1

По технологической структуре

В январе-феврале 2014г. по сравнению с соответствующим периодом 2013г. наблюдается увеличение на 36,4% инвестиционных вложений, направленных на работы по строительству и капитальному ремонту зданий и сооружений.

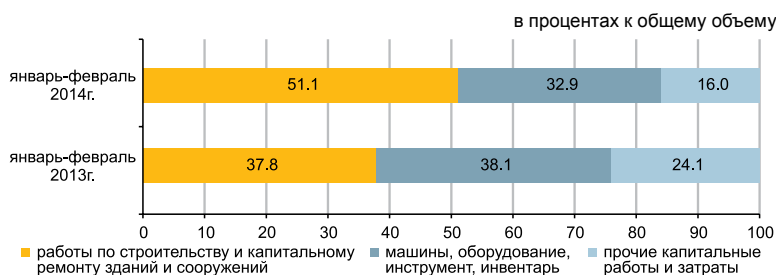

По направлениям использования

Значительная доля инвестиций в основной капитал в январе-феврале 2014г. приходится на горнодобывающую промышленность и разработку карьеров (40,8%), транспорт и складирование (13,3%) и операции с недвижимым имуществом (12,2%).

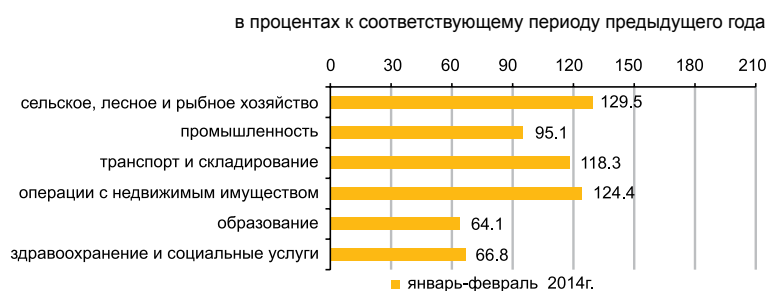

По размерности предприятий

Объем инвестиционных вложений крупных предприятий за январь-февраль 2014г. составил 287,4 млрд. тенге.

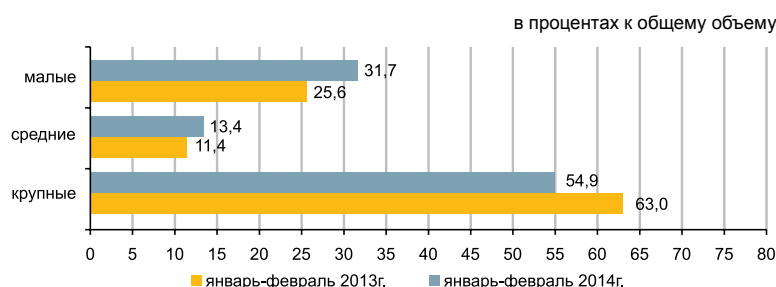

6.6 ТОПЛИВНО-ЭНЕРГЕТИЧЕСКИЕ РЕСУРСЫ (ТЭР)

Ресурсы

В январе 2014г. общие ресурсы основных природных видов топлива (нефти, включая газовый конденсат, газа природного и угля), вовлеченных в экономический оборот республики, составили 18,3 млн. тонн условного топлива.

	Удельный вес в общем объеме природных ресурсов	в процентах		
		Январь 2014г. к январю 2013г.		
		ресурсы	производство	импорт
Нефть сырая	49,5	112,9	100,9	3,7
Уголь	31,1	88,8	89,0	22,3
Газ природный	12,1	97,3	105,5	127,3
Газовый конденсат	7,3	96,5	97,5	56,9

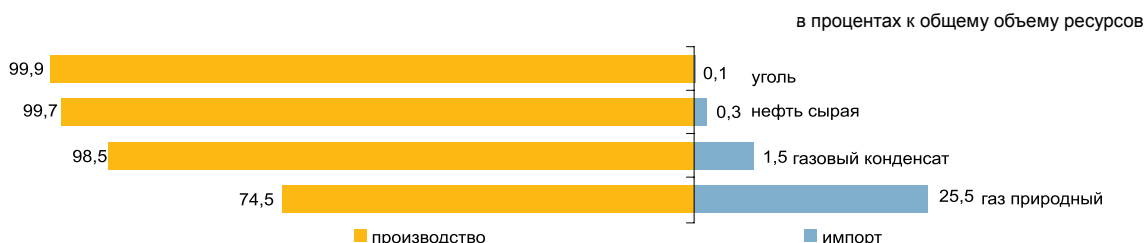

Ресурсы нефтепродуктов формируются в основном за счет собственного производства (49,6–100%). Спрос на нефтепродукты частично восполнен их импортом. В январе 2014г. по сравнению с соответствующим периодом 2013г. в структуре ресурсов наблюдается увеличение доли импорта бензина (на 12,5 процентных пункта), дизельного топлива (на 2,1 процентных пункта), а также уменьшение доли импорта мазута (на 3 процентных пункта).

	Январь 2014г. к январю 2013г.		в процентах	
	ресурсы	производство	К общему объему ресурсов	
			импорт	экспорт
Бензин автомобильный	135,5	49,6	50,4	3,8
Газойли	91,9	90,0	10,0	2,8
Мазут	97,9	99,7	0,3	97,3
Пропан и бутан сжиженные	106,2	100,0	-	86,1
Керосин	92,4	89,0	11,0	8,1

Использование

В январе 2014г. по сравнению с соответствующим периодом 2013г. увеличился объем экспорта ТЭР на 24,4%.

Поставки нефти в большей степени продолжают осуществляться в Италию (31,8% от общего объема экспорта), Китай (19,5%), Нидерланды (10%), Францию (8%), Австрию (7,1%).

	Январь 2014г. к январю 2013г.		в процентах	
	экспорт	реализация на внутреннем рынке	экспорт	реализация на внутреннем рынке
Нефть сырая	145,7	-	100,0	-
Уголь	89,4	88,6	28,6	71,4
Газ природный	97,3	-	100,0	-
Газовый конденсат	81,5	98,4	9,9	90,1

Объемы экспорта нефти сырой

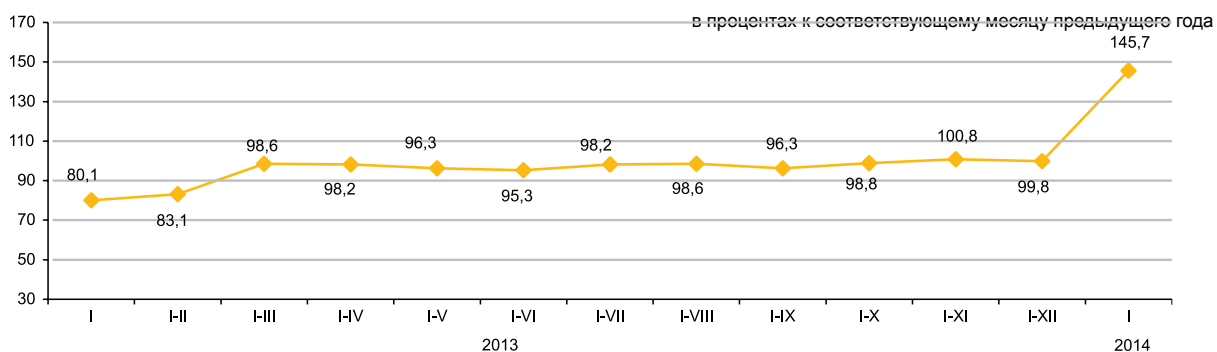

6.7 БИЗНЕС РЕГИСТР

Количество юридических лиц

	единиц	
	По состоянию на 01.02.14г.	По состоянию на 01.03.14г.
Зарегистрированные	340 481	342 262
Действующие	185 415	184 267

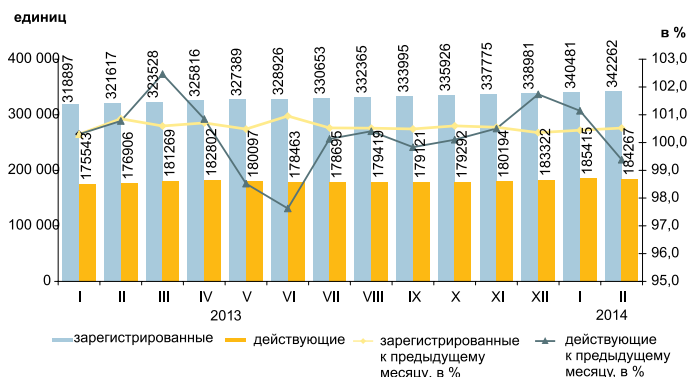

Юридические лица по видам деятельности и активности*

В феврале 2014г. по сравнению с январем наблюдается некоторое увеличение количества юридических лиц. С начала года наибольшее количество зарегистрированных юридических лиц сохраняется в оптовой и розничной торговле (включая ремонт автомобилей и мотоциклов), доля которых на 1 марта 2014г. составила 31,3%. На втором месте - строительство (13,9%), на третьем – профессиональная, научная и техническая деятельность (7,5%). В совокупности доля этих трех видов деятельности составляет 53% всех зарегистрированных юридических лиц.

по состоянию на 01.02.2014г.; единиц

	Всего зарегистрировано	действующие	из них			в процессе ликвидации
			в том числе			
			еще не активные (новые)	активные	временно не активные	
Всего	342 262	184 267	24 996	110 807	48 464	4 698
Оптовая и розничная торговля; ремонт автомобилей и мотоциклов	107 047	45 609	7 083	23 173	15 353	1 748
Строительство	47 647	25 822	4 437	11 356	10 029	817
Профессиональная, научная и техническая деятельность	25 736	13 622	1 728	7 430	4 464	278
Предоставление прочих видов услуг	22 246	11 905	3 655	6 092	2 158	156
Обрабатывающая промышленность	19 843	10 416	1 071	6 118	3 227	364
Образование	17 974	15 392	682	14 098	612	134
Операции с недвижимым имуществом	16 293	9 655	638	6 856	2 161	197
Сельское, лесное и рыбное хозяйство	13 323	7 786	971	4 529	2 286	124
Деятельность в области административного и вспомогательного обслуживания	12 974	6 543	433	4 693	1 417	254
Транспорт и складирование	12 683	7 040	1 101	4 080	1 859	171
Государственное управление и оборона; обязательное социальное обеспечение	10 091	9 289	199	9 028	62	56
Финансовая и страховая деятельность	8 785	4 912	608	3 010	1 294	57
Информация и связь	7 641	4 218	803	2 179	1 236	87
Здравоохранение и социальные услуги	5 634	3 820	322	3 082	416	56
Искусство, развлечения и отдых	4 737	2 788	351	1 961	476	42
Услуги по проживанию и питанию	3 860	2 152	422	1 220	510	40
Горнодобывающая промышленность и разработка карьеров	2 590	1 539	298	748	493	40

* Данные представлены в соответствии с новым классификатором ОКЭД ГК РК 03-2007.

Зарегистрированные юридические лица по формам собственности

	единиц	
	По состоянию на 01.02.2014г.	По состоянию на 01.03.2014г.
Всего	340 481	342 262
частная	294 646	296 410
государственная	27 698	27 722
иностранная	18 137	18 130

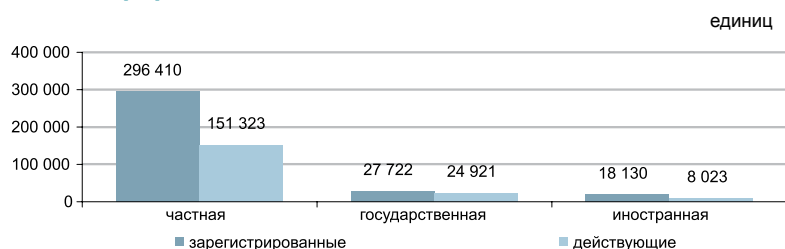

Зарегистрированные юридические лица по размерности

	единиц	
	По состоянию на 01.02.2014г.	По состоянию на 01.03.2014г.
Всего	340 481	342 262
малые	323 601	325 324
средние	14 426	14 483
крупные	2 454	2 455

Зарегистрированные юридические лица по активности

	единиц	
	По состоянию на 01.02.2014г.	По состоянию на 01.03.2014г.
Всего	340 481	342 262
действующие	185 415	184 267
активные	111 968	110 807
временно не активные	49 044	48 464
еще не активные (новые)	24 403	24 996
в процессе ликвидации	4 669	4 698

7. ТОРГОВЛЯ

7.1 ВНУТРЕННЯЯ ТОРГОВЛЯ

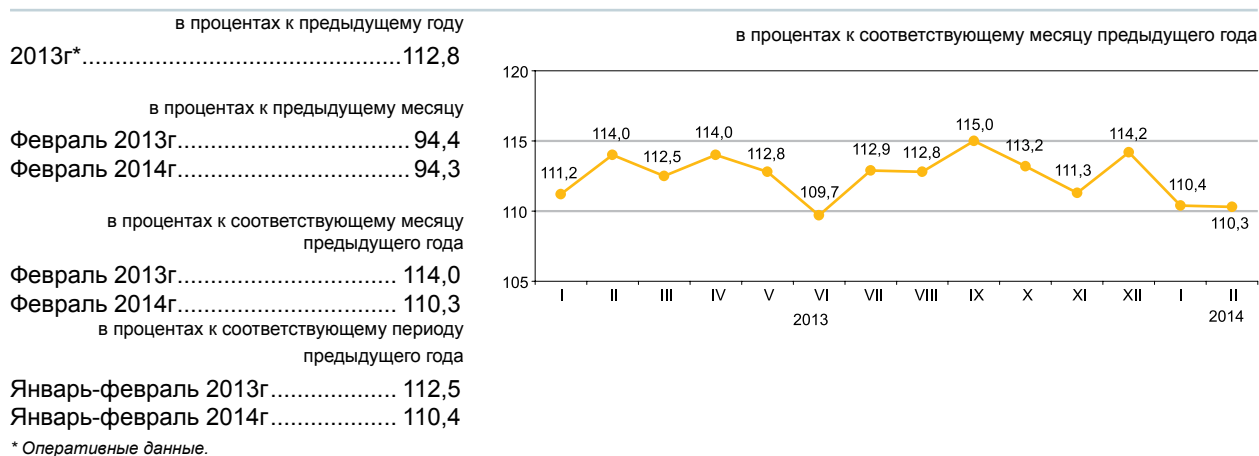

По каналам реализации

Оборот розничной торговли за январь-февраль 2014г. составил 779,8 млрд. тенге и увеличился на 10,4% к соответствующему периоду 2013г. Розничная реализация товаров торгующими предприятиями увеличилась на 12,4% по сравнению с январем-февралем 2013г. Объем торговли на рынках и индивидуальными предпринимателями увеличился в отчетном периоде на 7,8%.

На 1 марта 2014г. объем товарных запасов торговых предприятий в розничной торговле составил 278,9 млрд. тенге, в днях торговли – 61 день.

Доля продовольственных товаров в общем объеме розничной торговли составляет 34,9%, непродовольственных товаров – 65,1%. Объем реализации продовольственных товаров увеличился по сравнению с январем-февралем 2013г. на 12,8%, непродовольственных товаров – на 9%.

	в процентах			
	Удельный вес	Февраль 2014г. к февралю 2013г.	Февраль 2014г. к январю 2014г.	Январь-февраль 2014г. к январю-февралю 2013г.
Розничная торговля торгующими предприятиями	100,0	110,3	94,3	110,4
на рынках и индивидуальными предпринимателями	55,8	112,7	90,5	112,4
	44,2	107,6	99,3	107,8

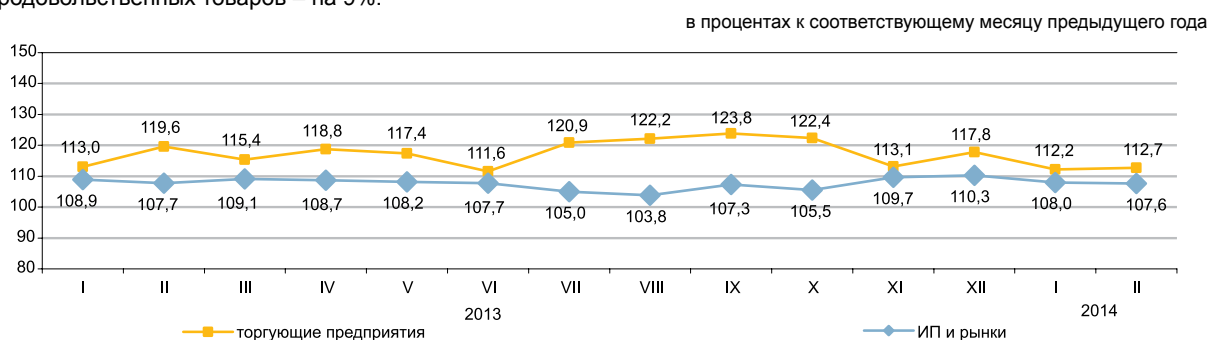

Оптовая торговля

Оборот оптовой торговли за январь-февраль 2014г. составил 1846 млрд. тенге или 111,1% к уровню соответствующего периода предыдущего года. В структуре оптового товарооборота преобладают непродовольственные товары и продукция производственно-технического назначения (78,8%).

Услуги по предоставлению продуктов питания и напитков (общественное питание)

Объем услуг по предоставлению продуктов питания и напитков за январь-февраль 2014г. составил 32,5 млрд. тенге или на 0,3% больше, чем в соответствующем периоде предыдущего года. На долю малых предприятий и индивидуальных предпринимателей приходится 57,1% объема услуг.

7.2 БАЛАНС РЕСУРСОВ И ИСПОЛЬЗОВАНИЯ ОТДЕЛЬНЫХ ТОВАРОВ

(по данным КТК и АС)

Продовольственные товары

Значительный удельный вес товаров отечественного производства наблюдается в ресурсах большинства продовольственных товаров. Вместе с тем, существует ряд продуктов, в ресурсах которых продолжает преобладать импорт: плоды и орехи переработанные (99,4%), овощи и грибы переработанные (82,7%), кофе и чай (68,3%). Одновременно наблюдаются значительные объемы экспорта по муке (58,9% от общего объема ресурсов муки), крупе (29%), макаронным изделиям (12,1%). При этом, в отчетном периоде экспорт муки увеличился на 11,2% по сравнению с январем 2013г.

	Январь 2014г. к январю 2013г.			в процентах К общему объему ресурсов	
	ресурсы	производство	импорт	экспорт	реализация на внутреннем рынке
Мука	92,2	92,1	185,1	58,9	41,1
Крупа	98,1	95,8	113,2	29,0	71,0
Макаронные изделия	94,2	96,8	77,7	12,1	87,9
Хлебобулочные и кондитерские изделия	95,2	95,4	92,3	0,3	99,7
Сахар	133,7	145,5	104,6	0,1	99,9
Растительное масло	116,2	112,2	134,6	12,1	87,9
Мясо птицы	131,7	90,6	2,4р.	0,1	99,9
Молочные продукты	93,6	93,5	94,2	6,3	93,7

в процентах к общему объему ресурсов



Непродовольственные товары

Рынок непродовольственных товаров обеспечивается, преимущественно, ввозом из других стран. Преобладание импорта в наполнении ресурсов наблюдается по таким товарам, как одежда верхняя (99,4%), средства гигиены полости рта (99,3%), средства моющие (95,7%). Среди электробытовых товаров также значителен импорт миксеров и соковыжималок (100%), стиральных машин (83,3%), телевизоров (79,9%).

По ресурсам строительных материалов складывается аналогичная ситуация. Отечественное производство преобладает только в строительных материалах, являющихся природным сырьем (98,9-100% от общего объема ресурсов): асбест, пески природные, известняк, гипс, мел, доломит, глина и каолин.

Ресурсы портландцемента за январь 2014г. против соответствующего периода 2013г. увеличились на 11,9%, что объясняется увеличением объема производства (на 17,7%). Доля отечественного производства в общем объеме ресурсов портландцемента составила 85,5%.

	Январь 2014г. к январю 2013г.			в процентах К общему объему ресурсов	
	ресурсы	производство	импорт	экспорт	реализация на внутреннем рынке
Автомобили легковые	110,4	112,2	109,9	0,3	99,7
Автомобили грузовые	33,1	62,7	32,6	0,7	99,3
Одежда верхняя	131,3	116,5	131,4	0,2	99,8
Счетчики электро-энергии	59,8	126,2	14,9	-	100,0
Телевизоры	102,9	70,2	116,7	4,9	95,1
Ткани хлопчато-бумажные	75,0	81,4	56,6	87,7	12,3
Обувь	170,4	51,3	171,9	3,6	96,4
Мебель кухонная	145,6	127,5	189,3	-	100,0
Предметы домашнего обихода	90,1	92,9	89,2	0,8	99,2

в процентах к общему объему ресурсов



7.3 ВНЕШНЕТОРГОВЫЙ ОБОРОТ

(данные КТК)

в процентах к предыдущему месяцу	
Январь 2013г.....	81,7
Январь 2014г.....	96,9
в процентах к соответствующему месяцу предыдущего года	
Январь 2013г.....	86,8
Январь 2014г.....	113,5

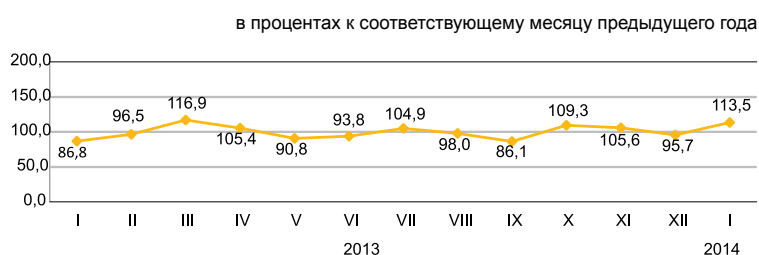

По структуре внешнеторгового оборота

Внешнеторговый оборот в январе 2014г. составил 10,6 млрд. долларов США (по сравнению с январем 2013г. увеличился на 13,5%), в том числе экспорт – 7,9 млрд. долларов США (на 24,1% больше) и импорт – 2,7 млрд. долларов США (на 9,2% меньше).

Экспорт со странами Таможенного союза составил 414,5 млн. долларов США или на 18,1% меньше, чем в январе 2013г., импорт – 921,6 млн. долларов США (на 21,3% меньше).

	в процентах
	Январь 2014г. к январю 2013г.
Внешнеторговый оборот	113,5
в том числе:	
экспорт	124,1
импорт	90,8

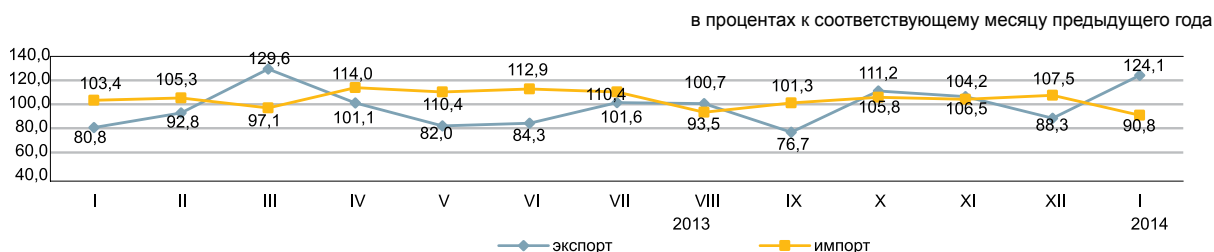

По отдельным странам

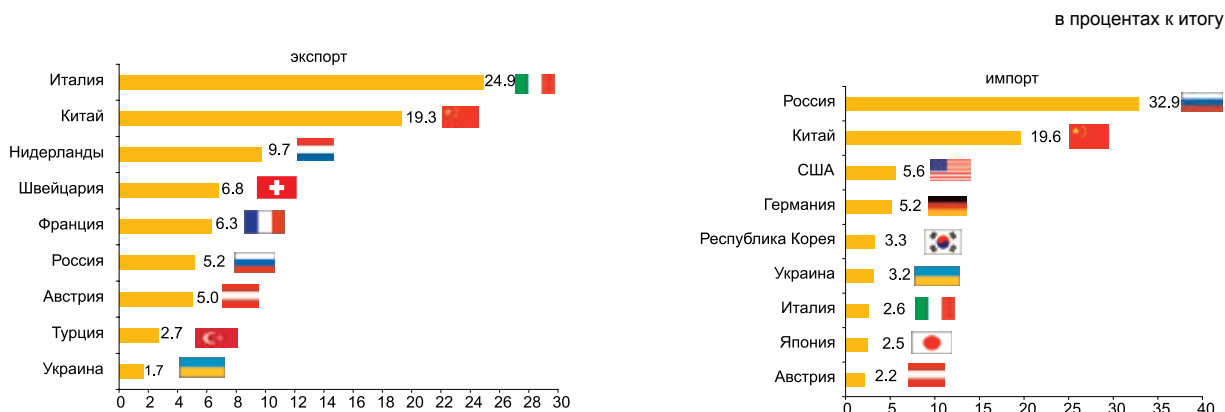

8. РЕАЛЬНЫЙ СЕКТОР ЭКОНОМИКИ

8.1 ПРОМЫШLENНОЕ ПРОИЗВОДСТВО

	в процентах к соответствующему периоду предыдущего года
Январь-февраль 2013г.....	100,9
Январь-декабрь 2013г.	102,3
Январь-февраль 2014г.	100,1

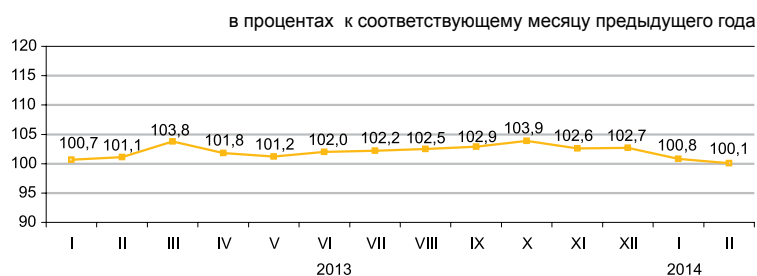

По отраслям промышленности

В январе-феврале 2014г. промышленной продукции произведено на 2875,6 млрд. тенге, в том числе в горно-добывающей и обрабатывающей отраслях – соответственно на 1843,4 и 754,8 млрд. тенге, в электроснабжении, подаче газа, пара, воздушном кондиционировании – на 252 млрд. тенге, в водоснабжении; канализационной системе, контроле над сбором и распределением отходов – на 25,4 млрд. тенге.

	в процентах	
	Январь-февраль 2014г. к январю-февралю 2013г.	Удельный вес в общем объеме, январь-февраль 2014г.
Промышленность	100,1	100,0
Горнодобывающая промышленность и разработка карьеров	99,3	64,1
Обрабатывающая промышленность	101,3	26,2
Электроснабжение, подача газа, пара и воздушное кондиционирование	101,2	8,8
Водоснабжение; канализационная система, контроль над сбором и распределением отходов	99,6	0,9

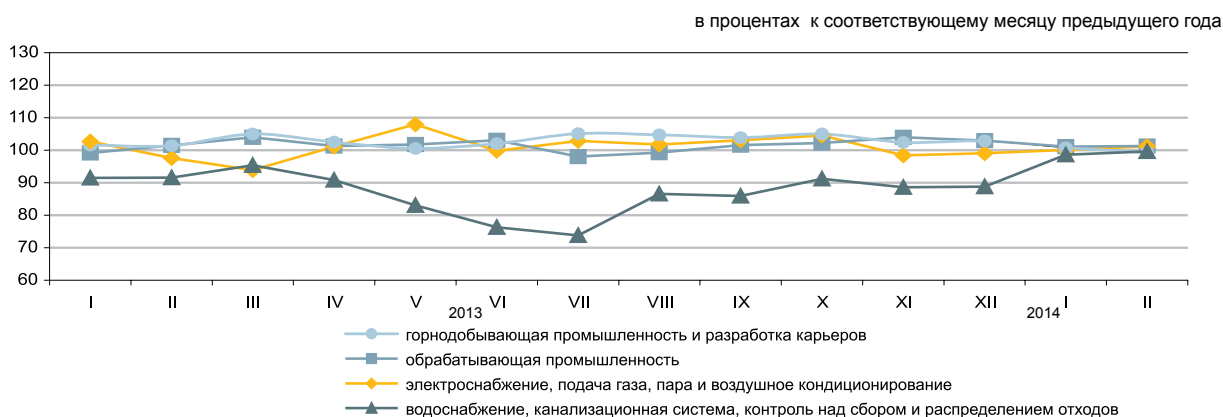

По отраслям обрабатывающей промышленности

	Январь-февраль 2014г., млрд. тенге	Январь-февраль 2014г. в процентах к январю-февралю 2013г.
Обрабатывающая промышленность	754,8	101,3
Производство продуктов питания	137,9	100,9
Производство напитков	24,7	93,2
Производство табачных изделий	10,4	78,5
Легкая промышленность	8,9	93,1
Производство бумаги и бумажной продукции	5,1	126,1
Производство кокса и продуктов нефтепереработки	80,0	96,1
Производство продуктов химической промышленности	30,5	99,7
Производство резиновых и пластмассовых изделий	14,1	102,5
Производство прочей неметаллической минеральной продукции	38,0	110,3
Металлургическая промышленность	254,8	97,8
Машиностроение	113,2	119,1

Производство промышленной продукции в натуральном выражении

	Январь-февраль 2014г.	Январь-февраль 2013г.
Добыча угля и лигнита		
Уголь - всего, тыс. тонн	18 928,1	20 698,3

Добыча сырой нефти и природного газа		
Нефть, тыс. тонн	11 164,8	11 323,6
Газовый конденсат, тыс. тонн	2 081,3	2 144,4
Природный газ, млн. куб. м	7 048,1	7 108,4

Добыча металлических руд		
Железная руда, тыс. тонн	7 578,6	7 639,6
Медная руда, тыс. тонн	6 065,1	6 509,5
Свинцово-цинковая руда, тыс. тонн	1 251,4	1 080,2
Хромовый концентрат, тыс. тонн	598,9	654,6

Производство продуктов питания		
Мясо, тонн	31 471	30 427
Молоко, тонн	68 231	68 122
Мука, тонн	609 385	579 517
Хлеб, тонн	109 416	114 286
Крупа, тонн	9 162	7 746

Производство продуктов нефтепереработки		
Бензин, тыс. тонн	415,9	411,7
Топливо реактивное типа керосина, тыс. тонн	20,7	16,5
Пропан и бутан сжиженные, тыс.тонн	40,2	44,1
Газойли, тыс. тонн	340,6	343,6
Газойли, тыс. тонн	669,0	768,0
Мазут, тыс. тонн	598,6	607,3

Металлургическая промышленность		
Ферросплавы, тонн	275 699	258 162
Плоский прокат, тонн	370 516	295 573
Рафинированный свинец, тонн	20 927	14 524
Цинк, тонн	52 674	50 011
Рафинированная медь, тонн	44 363	57 535

Электроснабжение, подача газа, пара и воздушное кондиционирование		
Электроэнергия, млн. кВт. ч	17 303,8	17 072,1
Теплоэнергия, тыс. Гкал	26 436,2	25 384,4

Водоснабжение; канализационная система, контроль над сбором и распределением отходов		
Природная вода, млн. куб. м	261,1	268,8

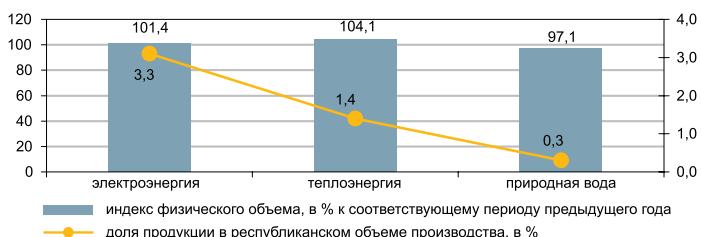
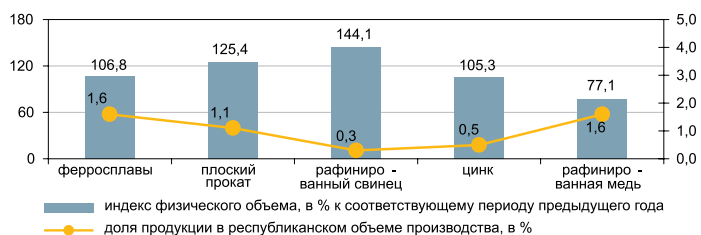
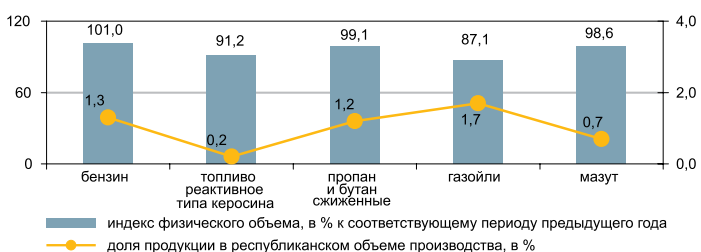
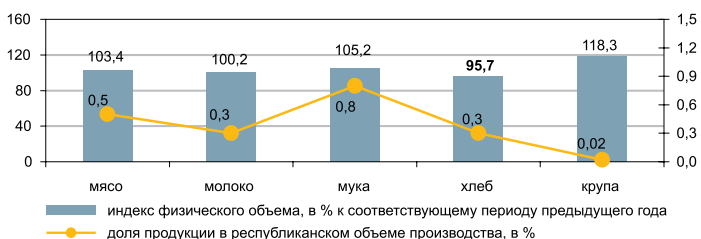
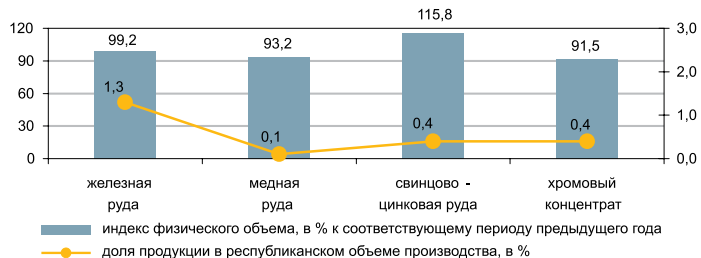
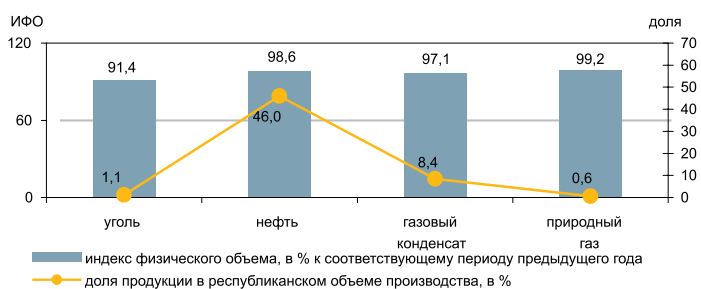

8.2 СЕЛЬСКОЕ ХОЗЯЙСТВО

Валовый выпуск продукции (услуг) сельского хозяйства

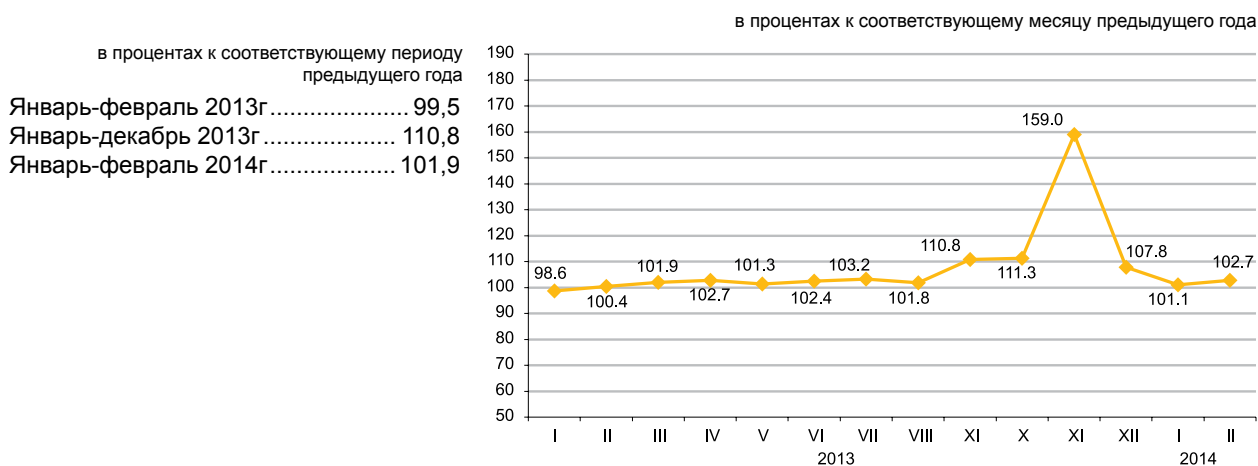

По отраслям сельского хозяйства

Валовый выпуск продукции (услуг) сельского хозяйства в январе-феврале 2014г. составил 139751,7 млн. тенге, в том числе животноводства – 137097,7 млн. тенге, растениеводства – 2623,5 млн. тенге, услуг – 30,5 млн. тенге.

	в процентах	
	Январь-февраль 2014г. к январю-февралю 2013г.	Январь-февраль 2013г. к январю-февралю 2012г.
Сельское хозяйство	101,9	99,5
из него:		
продукция растениеводства	100,0	100,0
продукция животноводства	101,9	99,5

	Единица измерения	Январь-февраль 2014г.	В процентах к соответствующему периоду 2013г.
Численность основных видов сельскохозяйственных животных и птицы*			
Крупный рогатый скот	тыс. голов	6 180,4	102,9
Овцы	тыс. голов	15 805,6	100,4
Козы	тыс. голов	2 486,6	95,0
Свины	тыс. голов	933,1	86,2
Лошади	тыс. голов	1 731,1	105,8
Птица	тыс. голов	34 543,7	103,7
Производство основных видов продукции животноводства			
Забито в хозяйстве или реализовано на убой всех видов скота и птицы в живой массе	тыс. тонн	211,5	101,7
Надоено молока коровьего	тыс. тонн	453,7	102,1
Получено яиц куриных	млн. штук	545,2	109,2
Продуктивность скота и птицы			
Средний удой молока на 1 корову	кг	219	100,0
Средняя яйценоскость на 1 курицу-несушку	штук	31	103,3
Наличие основных зерновых культур, всего*			
из них:			
Пшеница	тыс. тонн	9 230,5	89,5
Ячмень	тыс. тонн	1 180,0	в 2 раза
Овес	тыс. тонн	166,6	190,5
Рис	тыс. тонн	121,1	103,9
Кукуруза	тыс. тонн	43,7	143,7
Рожь	тыс. тонн	22,3	в 2,3 раза

* На 1 марта 2014г

8.3 СТРОИТЕЛЬСТВО

Объем выполненных строительных работ

в процентах к общему объему

в процентах к соответствующему периоду предыдущего года

Январь-февраль 2013г.....	94,4
Январь-декабрь 2013г.....	103,0
Январь-февраль 2014г.....	104,3

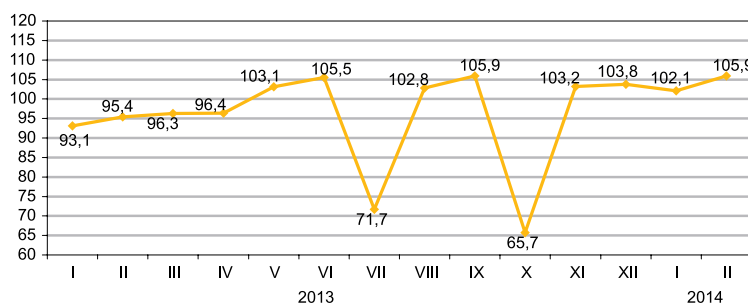

В январе-феврале 2014г. объем строительных работ (услуг) составил 138,3 млрд. тенге.

Отдельные виды строительных работ

Наибольший удельный вес в общем объеме строительных работ занимали работы по возведению зданий, объем которых составил 43 млрд. тенге.



Структура объема строительных работ

Объем строительно-монтажных работ по сравнению с январем-февралем 2013г. увеличился на 10% и составил 128,7 млрд. тенге. Объемы строительных работ по капитальному и текущему ремонту по сравнению с соответствующим периодом предыдущего года уменьшились на 48,9% и 25,7% соответственно.

в процентах к общему объему, январь - февраль 2014 г.

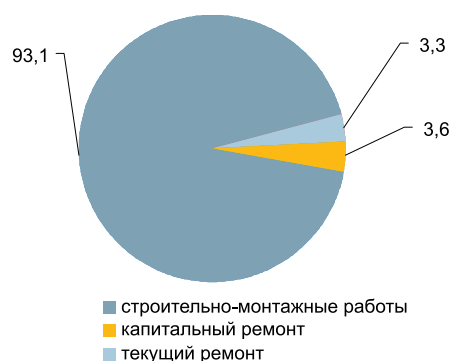

Ввод в эксплуатацию объектов

В январе-феврале 2014г. было закончено строительство 4885 новых зданий, из которых 4338 жилого и 547 нежилого назначения.

Введены в эксплуатацию объекты социально-культурного назначения:

- общеобразовательных школ - 2;
- дошкольных учреждений - 5;
- амбулаторно-поликлинических учреждений - 7.

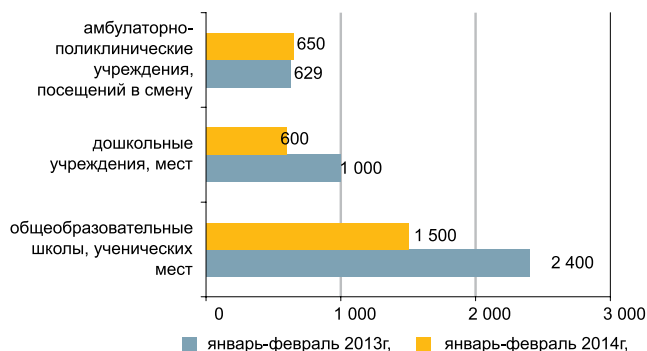

8.4 ЖИЛИЩНОЕ СТРОИТЕЛЬСТВО

Инвестиции в жилищное строительство

в процентах к соответствующему периоду
предыдущего года

Январь-февраль 2013г.....	85,9
Январь-декабрь 2013г.....	107,4
Январь-февраль 2014г.....	129,7

В январе-феврале 2014г. на строительство жилья направлено 59,3 млрд. тенге. В общем объеме инвестиций в основную капитал доля освоенных средств в жилищном строительстве составила 11,3%.

Основным источником финансирования жилищного строительства в январе-феврале 2014г. являются собственные средства застройщиков, удельный вес которых составляет 75,4%.

в процентах к соответствующему месяцу предыдущего года

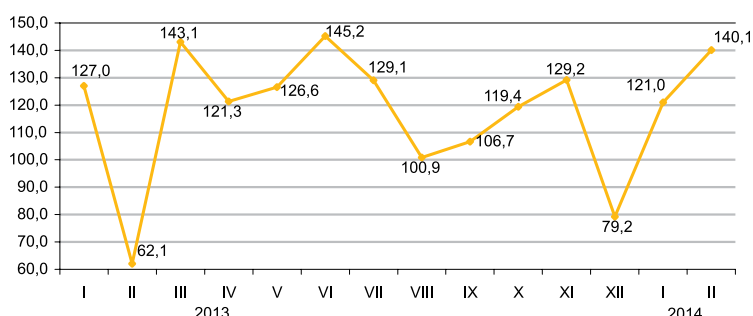

Ввод в эксплуатацию жилых зданий

тыс. кв. метров общей площади

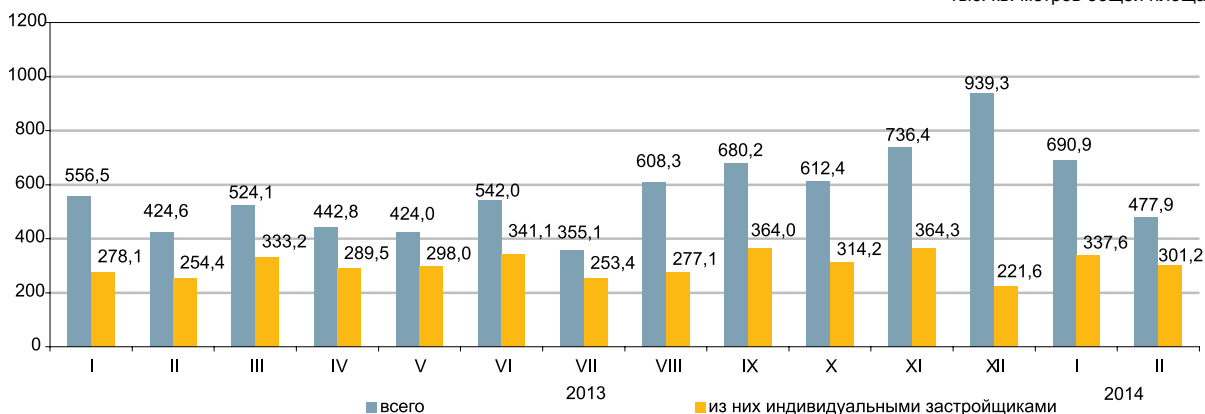

Индексы физического объема введенных в эксплуатацию жилых домов

в процентах к соответствующему месяцу предыдущего года

В январе-феврале 2014г. общая площадь введенных в эксплуатацию жилых домов составила 1168,8 тыс. кв.м., из них населением 638,8 тыс. кв.м. Индекс физического объема введенного жилья к январю-февралю 2013г. составил 119,3%.

Средние фактические затраты на строительство 1 кв.м. жилья в многоквартирных домах в январе-феврале 2014г. составили 112,5 тыс. тенге и в жилых домах, построенных населением – 58,7 тыс. тенге.

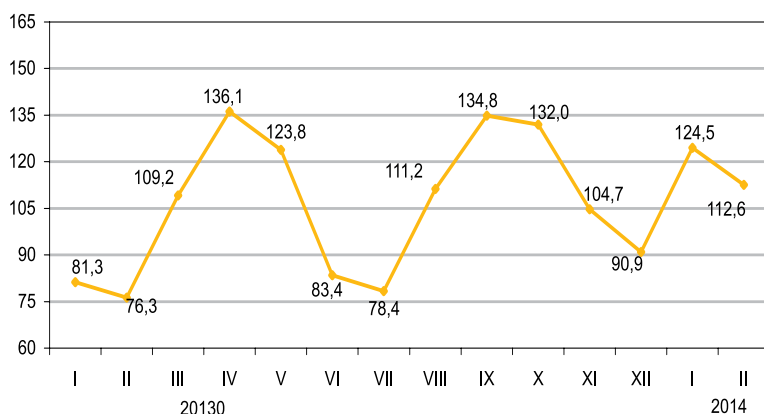

8.5 ТРАНСПОРТ

Грузооборот

в процентах к предыдущему году
 Январь-декабрь 2013 год..... 103,8

в процентах к предыдущему месяцу
 Февраль 2013г..... 103,5
 Февраль 2014г..... 103,8

в процентах к соответствующему месяцу
 Февраль 2013г..... 102,8
 Февраль 2014г..... 96,2

в процентах к соответствующему периоду
 Январь-февраль 2013г..... 97,1
 Январь-февраль 2014г..... 96,0

в процентах к соответствующему месяцу предыдущего года

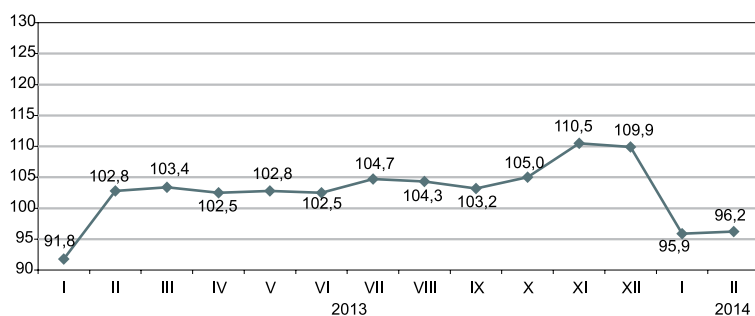

По видам транспорта

в процентах

Грузооборот за январь-февраль 2014г. составил 96% по сравнению с соответствующим периодом предыдущего года (в январе 2014г. - 95,9%). Грузооборот железнодорожного транспорта в январе-феврале 2014г. составил 89,9% (в январе 2014г. - 87%), автомобильного транспорта - 107,6% (в январе 2014г. - 107,5%), доля которых в общем объеме грузооборота за январь-февраль 2014г. составляет 41,6% и 32,6% соответственно.

	Удельный вес	Февраль 2014г. к январю 2014г.	Февраль 2014г. к февралю 2013г.
Грузооборот	100	103,8	96,2
в том числе:			
железнодорожный	45,0	122,7	92,5
трубопроводный	23,0	87,4	89,9
автомобильный	31,4	96,1	107,7
морской	0,6	93,7	95,3
воздушный	0,01	120,0	101,8
речной	-	-	-

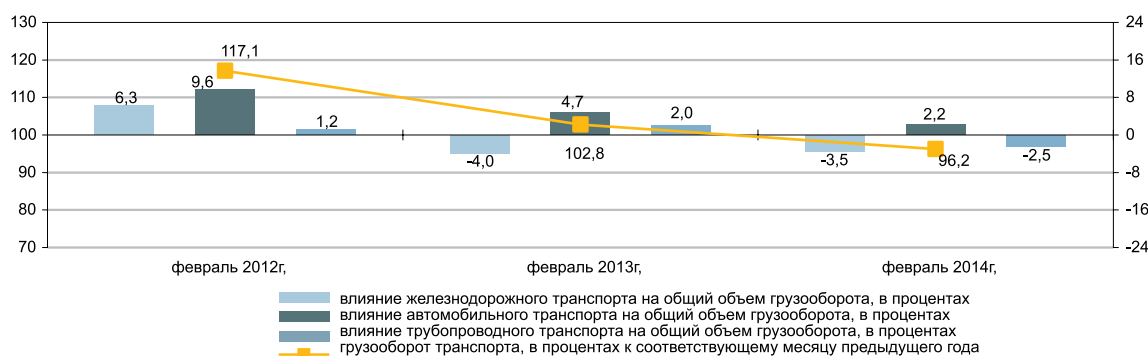

Основные показатели по видам транспорта

	Перевозки грузов, тыс. тонн		Грузооборот, млн. ткм	
	январь-февраль 2014г.	январь-февраль 2014г. в процентах к январю-февралю 2013г.	январь-февраль 2014г.	январь-февраль 2014г. в процентах к январю-февралю 2013г.
Все виды транспорта	500 621,1	103,4	67 963,0	96,0
в том числе:				
железнодорожный	35 774,0	85,3	28 284,4	89,9
автомобильный	428 595,7	105,5	22 170,2	107,6
трубопроводный	35 627,5	101,3	17 078,6	93,6
в том числе:				
нефти	18 226,6	99,4	9 638,0	91,7
газа	17 400,9	103,4	7 440,6	96,1
морской	619,7	88,2	421,4	88,2
воздушный	3,1	92,7	8,4	91,7
речной	1,1	-	0,0	-

Пассажиروоборот

в процентах к предыдущему году

Январь-декабрь 2013г..... 110,6

в процентах к предыдущему месяцу

Февраль 2013г..... 98,1

Февраль 2014г..... 96,7

в процентах к соответствующему месяцу

Февраль 2013г..... 115,4

Февраль 2014г..... 106,2

в процентах к соответствующему периоду

Январь-февраль 2013г..... 112,9

Январь-февраль 2014г..... 107,0

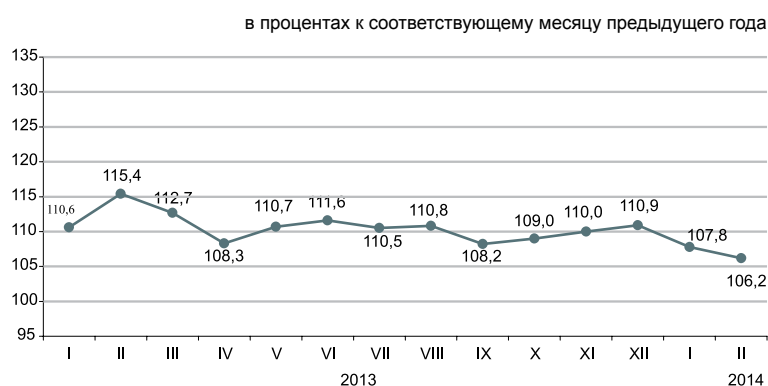

По видам транспорта

Увеличение (6,2%) пассажирооборота в феврале 2014г. по сравнению с соответствующим месяцем предыдущего года обусловлено, в большей степени, ростом пассажиропотоков на автомобильном, железнодорожном и воздушном транспорте.

в процентах

	Удельный вес	Февраль 2014г. к январю 2014г.	Февраль 2014г. к февралю 2013г.
Пассажируоборот	100	96,7	106,2
в том числе:			
автомобильный	86,8	98,6	106,2
железнодорожный	9,7	87,3	104,0
воздушный	3,4	80,5	113,9
электрический	0,1	112,8	109,5
речной	-	-	-

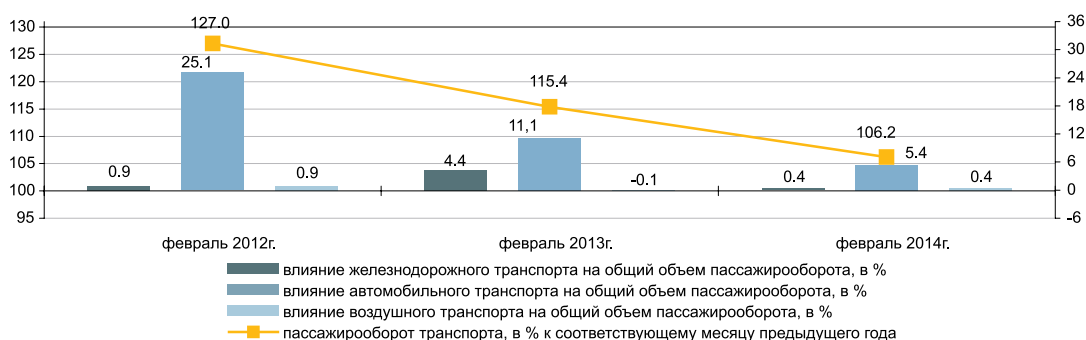

Основные показатели по видам транспорта

	Перевозки пассажиров, тыс. человек		Пассажируоборот, млн. пкм	
	январь-февраль 2014г.	январь-февраль 2014г. в процентах к январю-февралю 2013г.	январь-февраль 2014г.	январь-февраль 2014г. в процентах к январю-февралю 2013г.
Все виды транспорта	3 358 954,6	106,9	38 882,2	107,0
из них:				
железнодорожный	6 155,8	139,6	3 979,4	111,2
автомобильный	3 341 828,9	106,9	33 406,0	106,3
воздушный	704,8	112,3	1 447,2	113,4
электрический	10 265,1	104,0	49,6	104,6
речной	-	-	-	-

8.6 ПОЧТОВАЯ И КУРЬЕРСКАЯ ДЕЯТЕЛЬНОСТЬ. СВЯЗЬ

Почтовая и курьерская деятельность

в процентах к предыдущему году
 Январь-декабрь 2013г.....93,2

в процентах к предыдущему месяцу
 Февраль 2013г.....101,5
 Февраль 2014г.....94,4

в процентах к соответствующему месяцу
 Февраль 2013г.....99,0
 Февраль 2014г.....95,5

в процентах к соответствующему периоду
 Январь-февраль 2013г.....98,9
 Январь-февраль 2014г.....99,0



Связь

в процентах к предыдущему году
 Январь-декабрь 2013г.....114,0

в процентах к предыдущему месяцу
 Февраль 2013г.....94,7
 Февраль 2014г.....93,4

в процентах к соответствующему месяцу
 Февраль 2013г.....110,0
 Февраль 2014г.....111,1

в процентах к соответствующему периоду
 Январь-февраль 2013г.....109,5
 Январь-февраль 2014г.....111,9



По видам услуг связи

Увеличение объема услуг связи в январе-феврале 2014г. связано с ростом объема услуг сети Интернет, прочих услуг связи и услуг местной телефонной связи, удельный вес которых составил, соответственно, 24,5%, 11,2% и 8% от общего объема услуг связи.

	Удельный вес	Январь-февраль 2014г. к январю 2014г., млн. тенге	Февраль 2014г. к январю 2014г.	Февраль 2014г. к февралю 2013г.	Январь-февраль 2014г. к январю-февралю 2013г.
Доходы от услуг связи, всего	100	105 533,3	93,4	111,1	111,9
мобильная связь	43,5	45 860,4	89,8	105,1	108,7
сети Интернет	24,5	25 868,2	98,6	125,9	127,8
прочие услуги связи	11,2	11 841,4	98,2	116,1	107,0
местная телефонная связь	8,0	8 465,9	99,3	99,3	97,7
междугородная и международная телефонная связь	6,0	6 336,6	91,2	99,0	102,2
передача данных	3,6	3 798,0	99,8	137,2	136,6
распространение программ по инфраструктуре кабельной, по сетям беспроводным и через спутник	3,2	3 362,8	99,9	117,9	116,8
Из общих объемов – населению	66,2	69 885,9	92,9	110,3	106,7

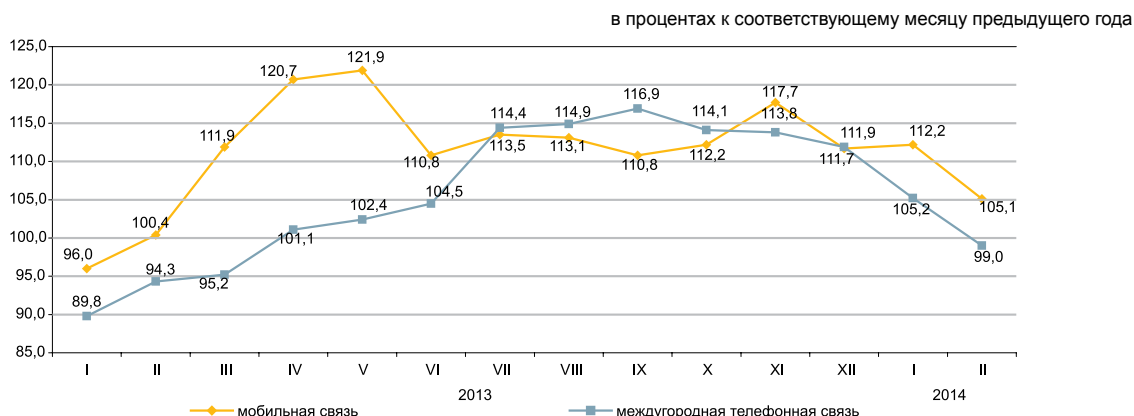

8.7 МОНИТОРИНГ МАЛОГО И СРЕДНЕГО ПРЕДПРИНИМАТЕЛЬСТВА¹⁾

С 1 декабря 2013г. вступила в силу норма Закона Республики Казахстан «О частном предпринимательстве», предусматривающая использование для целей статистики критерия отнесения к субъектам МСП только по численности занятых (Закон Республики Казахстан от 10.07.2012г. №36-V «О внесении изменений в некоторые

законодательные акты Республики Казахстан по вопросам сокращения разрешительных документов и оптимизации контрольных и надзорных функций государственных органов»). Оперативные данные по количеству субъектов сформированы с учетом данных изменений.

Структура показателей деятельности МСП на 1 марта 2014г.

в процентах к соответствующему периоду прошлого года

По данным НК МФ, сформированным на основе лицевых счетов, наибольшее количество действующих индивидуальных предпринимателей сосредоточено в г.Алматы (16,1%), Южно-Казахстанской (10,2%), Восточно-Казахстанской (8,9%), Алматинской (7,6% от общего количества) областях.

По данным статистического регистра значительное количество активно работающих крестьянских (фермерских) хозяйств зафиксировано в Южно-Казахстанской (34,9%), Алматинской (26,5%), Жамбылской (10,3%) и Восточно-Казахстанской (8,2%) областях.

	Количество активных субъектов МСП
Республика Казахстан	105,8
Акмолинская	104,8
Актюбинская	102,8
Алматинская	91,2
Атырауская	100,5
Западно-Казахстанская	103,3
Жамбылская	108,6
Карагандинская	109,1
Костанайская	105,5
Кызылординская	112,9
Мангистауская	109,5
Южно-Казахстанская	110,1
Павлодарская	105,3
Северо-Казахстанская	103,3
Восточно-Казахстанская	102,6
г.Астана	106,9
г.Алматы	115,7

Количество субъектов МСП на 1 марта 2014г.

	Всего зарегистрированных субъектов МСП	в том числе			Всего активных субъектов МСП	в том числе		
		юридических лиц МСП	индивидуальных предпринимателей ²⁾	крестьянских (фермерских) хозяйств		юридических лиц МСП	индивидуальных предпринимателей ³⁾	крестьянских (фермерских) хозяйств
Республика Казахстан	1 560 765	273 696	1 100 060	187 009	859 464	72 282	637 686	149 496
Акмолинская	64 194	8 022	52 237	3 935	33 752	2 809	27 556	3 387
Актюбинская	58 818	10 475	44 023	4 320	37 414	4 213	28 896	4 305
Алматинская	182 156	12 626	125 917	43 613	91 316	3 194	48 511	39 611
Атырауская	54 780	8 251	44 856	1 673	31 715	2 673	27 867	1 175
Западно-Казахстанская	46 169	5 671	36 443	4 055	29 208	2 217	23 402	3 589
Жамбылская	84 113	6 535	60 935	16 643	41 969	1 729	24 858	15 382
Карагандинская	100 831	18 731	76 241	5 859	62 386	5 739	51 618	5 029
Костанайская	78 264	9 106	63 127	6 031	43 894	3 678	35 319	4 897
Кызылординская	45 846	5 508	37 656	2 682	25 946	2 373	22 066	1 507
Мангистауская	50 817	9 360	40 413	1 044	31 461	2 828	27 987	646
Южно-Казахстанская	217 359	24 171	116 169	77 019	123 055	5 473	65 351	52 231
Павлодарская	53 574	9 671	40 164	3 739	32 283	3 358	26 012	2 913
Северо-Казахстанская	41 832	6 022	32 687	3 123	24 950	2 310	20 047	2 593
Восточно-Казахстанская	139 826	14 654	111 922	13 250	74 139	5 109	56 816	12 214
г.Астана	111 338	38 232	73 095	11	55 947	7 334	48 607	6
г.Алматы	230 848	86 661	144 175	12	120 029	17 245	102 773	11

¹⁾ Оперативные данные.

²⁾ Данные Статистического бизнес-регистра.

³⁾ Количество действующих ИП на основе данных Налогового комитета Министерства финансов Республики Казахстан (без сельхозпроизводителей).

8.8 ДЕЛОВАЯ И ПОТРЕБИТЕЛЬСКАЯ АКТИВНОСТЬ

Индекс предпринимательской уверенности

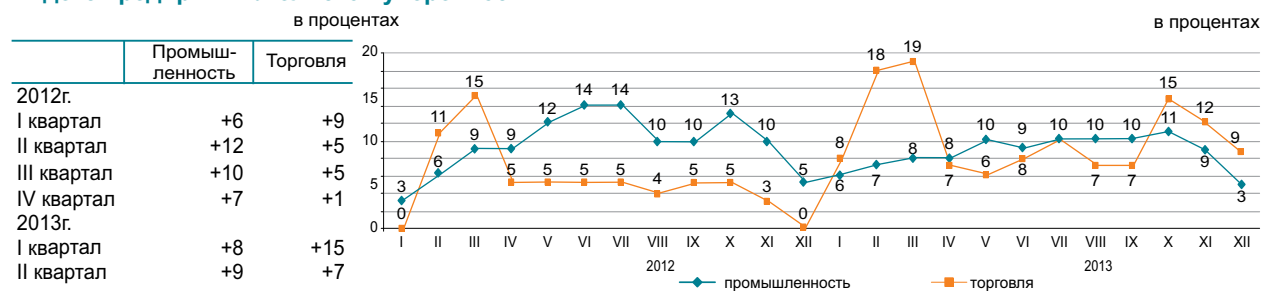

Индекс предпринимательской уверенности, характеризующий деловую активность опрошенных предприятий промышленности, в декабре 2013г. по сравнению с предыдущим месяцем уменьшился на 6 процентных пункта и составил (+3)%, а также индекс предпринимательской уверенности, характеризующий деловую активность опрошенных предприятий торговли, уменьшился на 3 процентных пункта и составил (+9)%.

В ближайшие 2-3 месяца ожидается рост деловой активности опрошенных предприятий.

	Обследовано предприятий, единиц	Индекс предпринимательской уверенности, в процентах	
		декабрь 2012г.	декабрь 2013г.
Промышленность	855	+5	+3
Горнодобывающая	106	-6	-11
Обработывающая	587	0	-3
Электроснабжение, водоснабжение	162	+29	+32
Торговля	1 500	0	+9
Оптовая	851	+1	+9
Розничная	641	-1	+10
Торговое посредничество	8	-21	+12

86% руководителей предприятий торговли в декабре 2013г. охарактеризовали свое экономическое положение как «хорошее» и «удовлетворительное» (в ноябре 2013г. – 84%).

При этом до марта 2014г. 69% предприятий ожидает неизменность финансово-хозяйственной деятельности по сравнению с текущим моментом, 20% - улучшение и 10% - спад.

Оценка потребительской активности

В декабре 2013г. проведено очередное обследование 1600 респондентов - представителей городского и сельского населения, сотрудников фирм и банков, госучреждений и организаций, домохозяйств и пенсионеров и др. Основная цель обследования - выявление субъективных мнений потребителей об изменениях в экономике страны и в личном домашнем хозяйстве. Кроме этого, результаты обследования предоставляют информацию о желании потребителей приобретать товары длительного пользования.

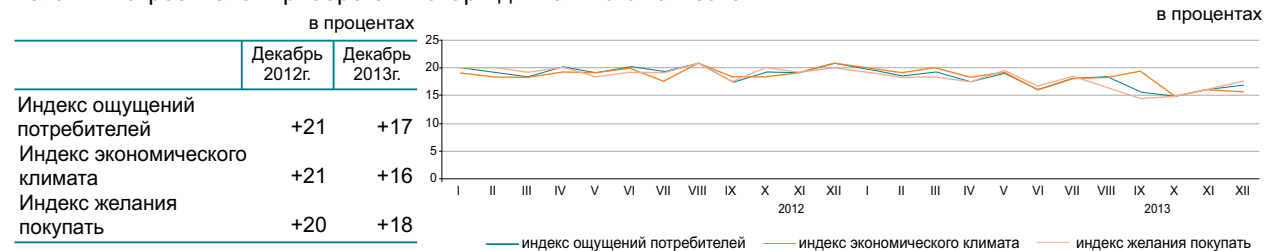

В декабре 2013г. 31% респондентов отметили улучшение экономического положения в стране за последние 12 месяцев, в то же время 14% респондентов сообщили об ухудшении положения. Менее трети респондентов (30%) ожидает в следующие 12 месяцев дальнейшее улучшение общего экономического положения в стране, 14% считают, что оно может ухудшиться.

Об улучшении финансового состояния в собственном домашнем хозяйстве в декабре 2013г. сообщили 32% респондентов, вместе с тем, 14% респондентов отметили ухудшение финансово-экономического состояния своего домашнего хозяйства. Вероятность увеличения суммы денежных накоплений в домашнем хозяйстве в течение предстоящих 12 месяцев отметили 16% опрошенных потребителей, 22% - их уменьшения.

	Экономическое положение в стране		Денежные накопления в домашнем хозяйстве	
	декабрь 2011г. - декабрь 2012г.	декабрь 2012г. - декабрь 2013г.	декабрь 2011г. - декабрь 2012г.	декабрь 2012г. - декабрь 2013г.
Улучшение	33	31	34	32
Ухудшение	13	14	13	14
Ожидание улучшения	33	30	19	16
Ожидание ухудшения	12	14	18	22

«Индекс ощущений потребителей» отражает субъективные мнения опрошенных респондентов об изменениях в экономике страны за последние 12 месяцев.

«Индекс экономического климата» отражает субъективные мнения потребителей об экономической ситуации в стране в следующие 12 месяцев.

«Индекс желания покупать» свидетельствует о финансово-экономическом положении собственных домашних хозяйств респондентов и является индикатором спроса домашних хозяйств на товары длительного пользования.

9. ФИНАНСОВАЯ СИСТЕМА

9.1 ГОСУДАРСТВЕННЫЕ ФИНАНСЫ

(по данным МФ)

Январь 2014г.млрд. тенге

Доходы.....425,9
 Затраты.....392,5
 Чистое бюджетное кредитование.....-0,1
 Сальдо по операциям
 с финансовыми активами 16,2
 Профицит бюджета..... 17,3

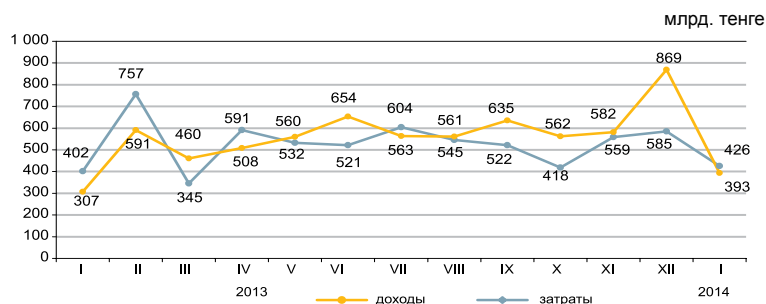

Доходы бюджета за январь 2014г.

	Государственный бюджет			Республиканский бюджет			Местный бюджет		
	млрд. тенге	удельный вес, в процентах	январь-2014г. к январю 2013г., в процентах	млрд. тенге	удельный вес, в процентах	январь-2014г. к январю 2013г., в процентах	млрд. тенге	удельный вес, в процентах	январь-2014г. к январю 2013г., в процентах
Доходы	425,9	100,0	105,9	341,0	100,0	102,8	214,5	100,0	133,7
Налоговые поступления	276,5	65,0	95,6	190,6	55,9	88,8	85,9	40,1	115,3
Неналоговые поступления	15,0	3,5	148,2	11,7	3,4	140,7	3,3	1,5	182,1
Поступления от продажи основного капитала	4,4	1,0	150,8	0,1	0,0	371,1	4,3	2,0	149,5
Поступления трансфертов	130,0	30,5	130,0	138,6	40,7	127,4	121,0	56,4	149,0

Налоговые поступления государственного бюджета за январь 2014г.

поступления за использование природных и других ресурсов	млрд. тенге	в процентах	
		Удельный вес	Январь 2014г. к январю 2013г.
поступления за использование природных и других ресурсов	1,6		
прочие налоги	4,1		
налоги на собственность	4,2		
акцизы	9,7		
социальный налог	29,6		
налоги на международную торговлю и внешние операции	36,4		
индивидуальный подоходный налог	42,0		
налог на добавленную стоимость	64,3		
корпоративный подоходный налог	84,7		
Налоговые поступления		100,0	95,6
Корпоративный подоходный налог		30,6	82,5
Налог на добавленную стоимость		23,2	114,1
Индивидуальный подоходный налог		15,2	114,5
Налоги на международную торговлю и внешние операции		13,2	72,6
Социальный налог		10,7	119,2
Акцизы		3,5	150,7
Налоги на собственность		1,5	95,0
Прочие налоги		1,5	105,7
Поступления за использование природных и других ресурсов		0,6	40,8

Затраты бюджета за январь 2014г.

	Государственный бюджет			Республиканский бюджет			Местный бюджет		
	млрд. тенге	удельный вес, в процентах	январь-2014г. к январю 2013г., в процентах	млрд. тенге	удельный вес, в процентах	январь-2014г. к январю 2013г., в процентах	млрд. тенге	удельный вес, в процентах	январь-2014г. к январю 2013г., в процентах
Затраты	392,6	100,0	127,8	377,3	100,0	127,8	144,8	100,0	142,1
Государственные услуги общего характера	30,4	7,7	164,6	26,2	6,9	181,3	4,2	2,9	104,9
Оборона	12,0	3,1	126,1	12,0	3,2	117,7	0,1	0,1	37,4
Общественный порядок, безопасность, правовая, судебная, уголовно-исполнительная деятельность	26,7	6,8	126,5	21,2	5,6	124,3	5,5	3,7	126,9
Образование	58,0	14,8	116,7	10,1	2,7	107,6	50,9	35,2	111,9
Здравоохранение	98,2	25,0	153,5	96,0	25,5	197,9	55,9	38,6	242,4
Социальная помощь и социальное обеспечение	130,4	33,2	111,1	126,8	33,6	111,2	3,7	2,6	106,3
Прочие	36,9	9,4	136,5	85,0	22,5	104,3	24,5	16,9	114,7

9.2 ДЕНЕЖНО-КРЕДИТНАЯ СТАТИСТИКА

(по данным НБ)

Денежная база, резервные деньги

на конец периода, млрд. тенге	
Январь 2013г.....	2 746,2
Январь 2014г.....	2 861,0
в процентах к предыдущему месяцу	
Январь 2013г.....	95,0
Январь 2014г.....	101,4

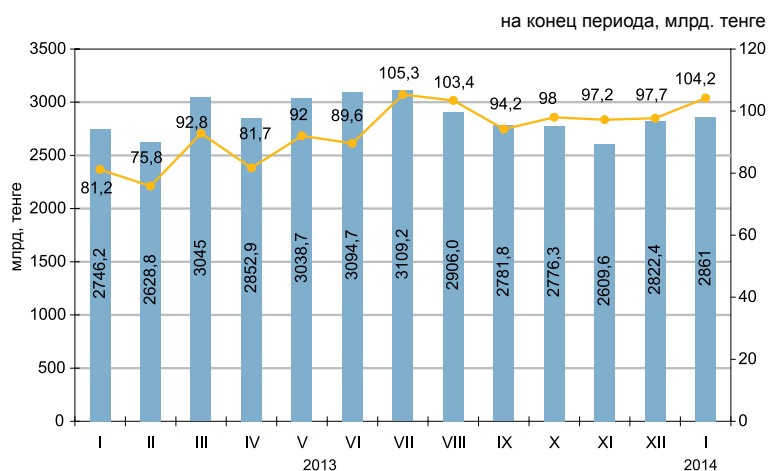

Денежные агрегаты

	2013												2014
	I	II	III	IV	V	VI	VII	VIII	IX	X	XI	XII	I
M0	1 422,4	1 409,5	1 428,4	1 438,9	1 460,2	1 523,5	1 475,9	1 467,7	1 453,6	1 437,7	1 404,2	1 512,3	1 397,7
M1	3 719,6	3 759,4	3 844,1	3 884,1	3 811,1	3 974,0	3 748,7	3 505,7	3 640,0	3 489,4	3 312,4	3 518,2	3 489,8
M2	8 565,1	8 624,9	9 055,3	9 053,8	9 217,1	9 142,5	9 015,2	8 597,6	8 766,9	8 844,9	8 553,5	8 680,6	8 852,6
M3	10 495,9	10 536,2	11 078,2	11 051,6	11 318,4	11 578,9	11 681,7	11 350,6	11 558,3	11 680,1	11 339,4	11 600,9	11 882,2

Официальные обменные курсы тенге к основным валютам

В январе 2014г. объемы продаж иностранной валюты обменными пунктами превысили объемы ее покупки: доллара США в 2,7 раз, евро 3,6 раз и российского рубля 3,1 раза.

В январе 2014г. по сравнению с декабрем продажи доллара США снизились на 17,5%, российского рубля и евро увеличились на 13,6% и 24,2% соответственно.

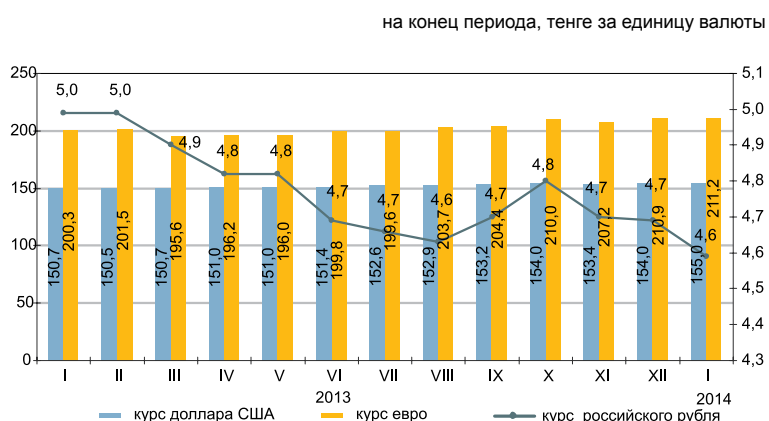

9.3 КРЕДИТЫ И ДЕПОЗИТЫ ДЕНЕЖНО-КРЕДИТНОЙ СИСТЕМЫ

Кредиты банков второго уровня

на конец периода, млрд. тенге
 Январь 2013г..... 9 902,4
 Январь 2014г..... 11315,0

в процентах к предыдущему месяцу
 Январь 2013г..... 99,4
 Январь 2014г..... 100,2

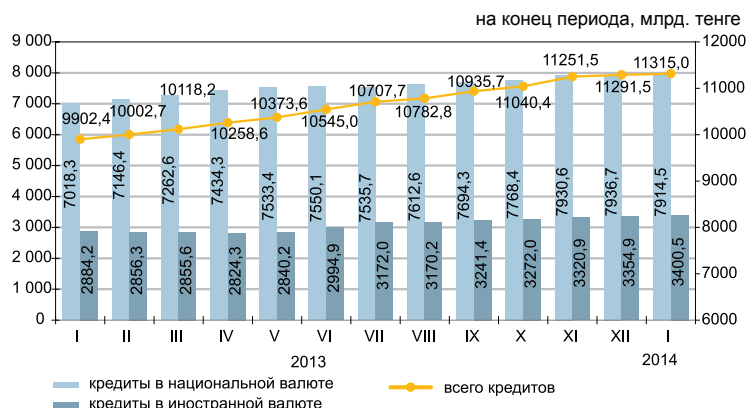

Кредиты банков второго уровня субъектам малого предпринимательства

Кредитование субъектов малого предпринимательства в январе 2014г. по сравнению с предыдущим месяцем уменьшилось на 0,4%. Сумма выданных кредитов составила 1278,5 млрд. тенге или 11,3% от общего объема кредитов экономике. Значительная сумма выданных кредитов приходится на торговлю (доля в общем объеме – 31,2%), промышленность (12%) и строительство (9,9%).

	Январь 2014г.			Январь 2013г.		
	млрд. тенге	удельный вес, в процентах	к январю 2013г., в процентах	млрд. тенге	удельный вес, в процентах	к январю 2012г., в процентах
Кредиты - всего	1 278,5	100	91,9	1 391,2	100,1	104,7
Промышленность	153,4	12,0	81,9	187,4	13,5	94,3
Сельское хозяйство	42,8	3,3	78,0	54,8	3,9	104,2
Строительство	126,3	9,9	55,0	229,6	16,5	101,9
Транспорт	57,5	4,5	114,0	50,4	3,6	130,4
Связь	21,0	1,6	101,6	20,7	1,5	116,8
Торговля	398,2	31,2	89,9	442,8	31,8	105,2
Другие отрасли	479,3	37,5	118,2	405,5	29,2	108,2

Кредитный рынок

Кредиты юридическим лицам в январе 2014г. по сравнению с предыдущим месяцем уменьшились на 0,02% и составили 7664,2 млрд. тенге, физическим лицам увеличились на 0,7% и составили 3650,8 млрд. тенге.

В общей сумме кредитов долгосрочные кредиты составили 81,1% (9181,3 млрд. тенге), краткосрочное кредитование 18,9% (2133,7 млрд. тенге).

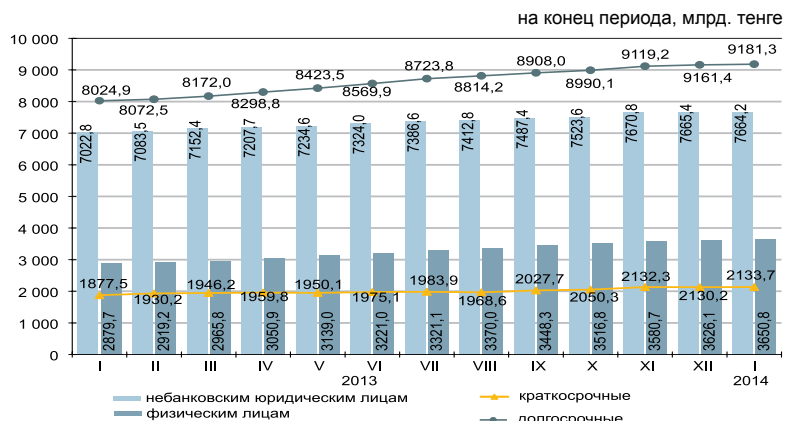

Структура кредитов банков по объектам кредитования



Депозиты в депозитных организациях

На конец января 2014г. депозиты в национальной валюте по сравнению с предыдущим месяцем увеличились на 0,2%, а в иностранной на 10,1%. В общей сумме депозитов депозиты физических лиц составили 37,5% (3929 млрд.тенге), небанковских юридических лиц 62,5% (6555,4 млрд. тенге).

	на конец периода			
	Январь 2014г.		Январь 2013г.	
	млрд. тенге	удельный вес, в процентах	млрд. тенге	удельный вес, в процентах
Депозиты-всего:	10 484,5	100,0	9 073,5	100,0
В национальной валюте	6 330,3	60,4	6 277,6	69,2
В иностранной валюте	4 154,1	37,4	2 683,0	29,8

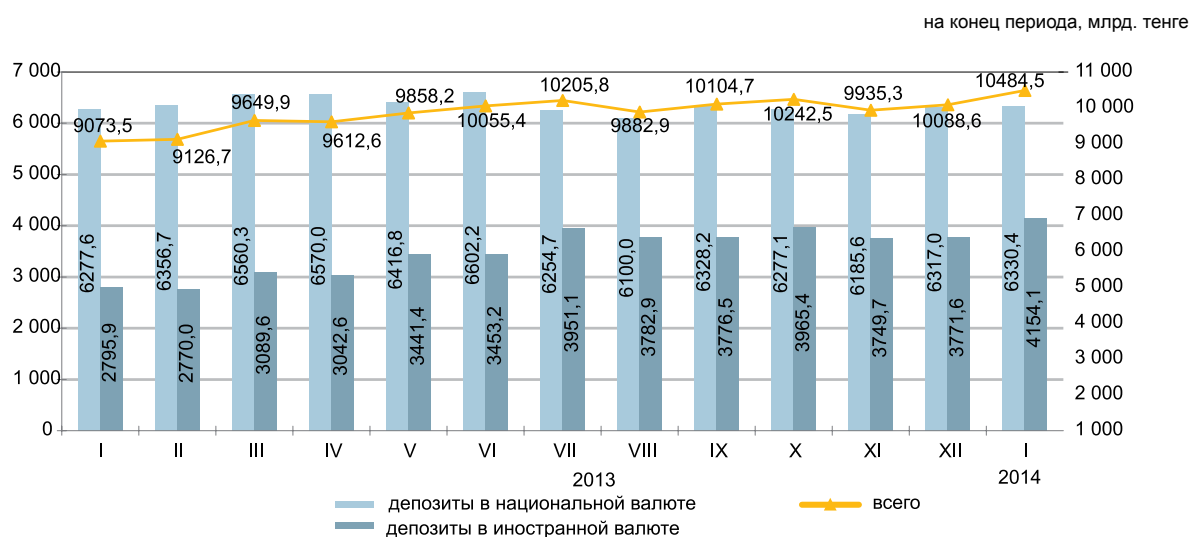

10. СОЦИАЛЬНО-ЭКОНОМИЧЕСКОЕ РАЗВИТИЕ РЕГИОНОВ

АКМОЛИНСКАЯ ОБЛАСТЬ

Социальное развитие

Население, человек (на 01.02.2014г.)	735 536
Родившиеся, человек (январь 2014г.)	1 090
Умершие, человек (январь 2014г.)	771
Прибыло, человек (январь 2014г.)	853
Выбыло, человек (январь 2014г.)	1 276
Занятые, человек (IV квартал 2013г.)	420 662
Наемные работники, в % к общей численности занятых (IV квартал 2013г.)	59,9
Уровень безработицы, % (IV квартал 2013г.)	5,2
Заработная плата, тенге (январь 2014г.)	75 115
Среднедушевые номинальные денежные доходы, тенге (январь 2014г.)	46 044
Величина прожиточного минимума, тенге (февраль 2014г.)	16 492

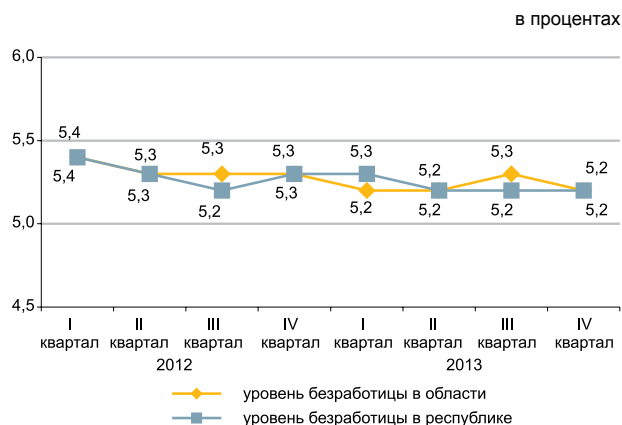

Реальный сектор экономики

	Январь-февраль 2014г. в % к январю-февралю 2013г.	Январь-февраль 2013г. в % к январю-февралю 2012г.
Промышленность	97,5	101,5
Сельское хозяйство	100,1	107,7
Строительство	66,5	127,2
Розничная торговля	119,7	113,6
Грузооборот	102,1	111,0
Пассажирооборот	106,7	110,1
Связь	108,7	108,9



Сельское хозяйство

	Январь-февраль 2014г.	В % к предыдущему году
Забито в хозяйстве или реализовано на убой скота и птицы в живой массе, тыс. тонн	12,9	98,5
Надоено молока коровьего, тыс. тонн	26,2	102,4
Получено яиц куриных, млн. штук	78,7	105,9
Наличие основных зерновых культур – всего, тыс. тонн*	2 772,6	116,7
из них:		
пшеница	2 392,0	106,9
ячмень	323,5	в 2,9 раза

* На 1 марта 2014г.

Индекс цен

	Февраль 2014г. к январю 2014г., %	Февраль 2014г. к декабрю 2013г., %
Индекс потребительских цен	101,6	101,9
Продовольственные товары	101,7	102,1
Непродовольственные товары	102,3	102,6
Платные услуги	100,7	101,1
Индекс цен предприятий-производителей промышленной продукции	99,7	99,3
Индекс цен реализации на продукцию сельского хозяйства	99,9	99,6
Индекс цен в строительстве	100,6	100,2
Индекс тарифов на перевозку грузов всеми видами транспорта	100,8	100,8
Индекс тарифов на услуги почтовые и курьерские для юридических лиц	118,9	123,9
Индекс тарифов на услуги связи для юридических лиц	100,0	100,0

АКТЮБИНСКАЯ ОБЛАСТЬ

Социальное развитие

Население, человек (на 01.02.2014г.)	810 130
Родившиеся, человек (январь 2014г.)	1 604
Умершие, человек (январь 2014г.)	476
Прибыло, человек (январь 2014г.)	1 788
Выбыло, человек (январь 2014г.)	1 664
Занятые, человек (IV квартал 2013г.)	413 214
Наемные работники, в % к общей численности занятых (IV квартал 2013г.)	74,7
Уровень безработицы, % (IV квартал 2013г.)	4,9
Заработная плата, тенге (январь 2014г.)	92 517
Среднедушевые номинальные денежные доходы, тенге (январь 2014г.)	57 129
Величина прожиточного минимума, тенге (февраль 2014г.)	15 614

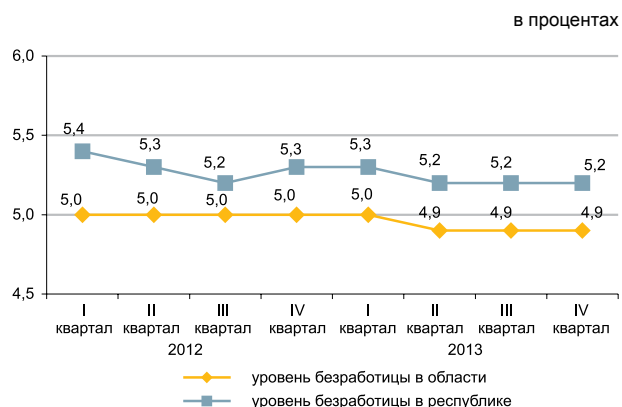

Реальный сектор экономики

	Январь-февраль 2014г. в % к январю-февралю 2013г.	Январь-февраль 2013г. в % к январю-февралю 2012г.
Промышленность	92,2	107,6
Сельское хозяйство	100,8	85,9
Строительство	113,1	125,4
Розничная торговля	104,3	111,7
Грузооборот	112,4	116,3
Пассажирооборот	104,7	109,8
Связь	109,8	107,3



Сельское хозяйство

	Январь-февраль 2014г.	В % к предыдущему году
Забито в хозяйстве или реализовано на убой скота и птицы в живой массе, тыс. тонн	15,8	100,0
Надоено молока коровьего, тыс. тонн	19,5	102,8
Получено яиц куриных, млн. штук	25,5	102,1
Наличие основных зерновых культур – всего, тыс. тонн*	299,0	105,3
из них:		
пшеница	275,8	101,7
ячмень	16,8	140,0

* На 1 марта 2014г.

Индекс цен

	Февраль 2014г. к январю 2014г., %	Февраль 2014г. к декабрю 2013г., %
Индекс потребительских цен	101,4	101,7
Продовольственные товары	101,1	101,5
Непродовольственные товары	101,7	102,0
Платные услуги	101,5	101,7
Индекс цен предприятий-производителей промышленной продукции	101,2	101,7
Индекс цен реализации на продукцию сельского хозяйства	99,4	99,1
Индекс цен в строительстве	100,4	100,9
Индекс тарифов на перевозку грузов всеми видами транспорта	100,0	99,0
Индекс тарифов на услуги почтовые и курьерские для юридических лиц	130,5	133,8
Индекс тарифов на услуги связи для юридических лиц	100,0	98,3

АЛМАТИНСКАЯ ОБЛАСТЬ

Социальное развитие

Население, человек (на 01.02.2014г.)	1 988 531
Родившиеся, человек (январь 2014г.)	4 127
Умершие, человек (январь 2014г.)	1 346
Прибыло, человек (январь 2014г.)	3 139
Выбыло, человек (январь 2014г.)	2 918

Занятые, человек (IV квартал 2013г.)	1 000 992
Наемные работники, в % к общей численности занятых (IV квартал 2013г.)	60,0
Уровень безработицы, % (IV квартал 2013г.)	4,9

Заработная плата, тенге (январь 2014г.)	78 140
Среднедушевые номинальные денежные доходы, тенге (январь 2014г.)	45 603
Величина прожиточного минимума, тенге (февраль 2014г.)	18 659

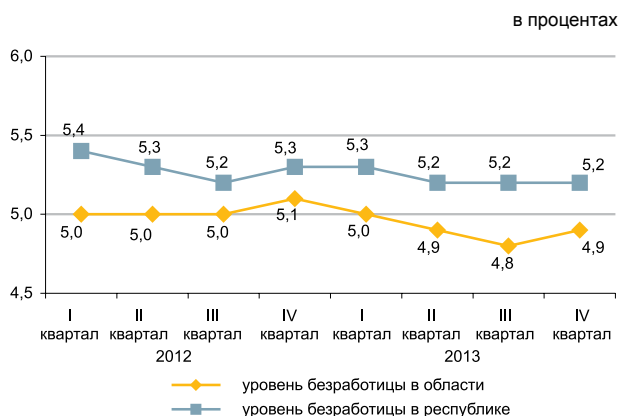

Реальный сектор экономики

	Январь-февраль 2014г. в % к январю-февралю 2013г.	Январь-февраль 2013г. в % к январю-февралю 2012г.
Промышленность	99,3	106,2
Сельское хозяйство	106,2	100,8
Строительство	76,6	57,1
Розничная торговля	116,4	102,3
Грузооборот	112,4	111,3
Пассажиروоборот	108,0	109,1
Связь	107,7	100,2

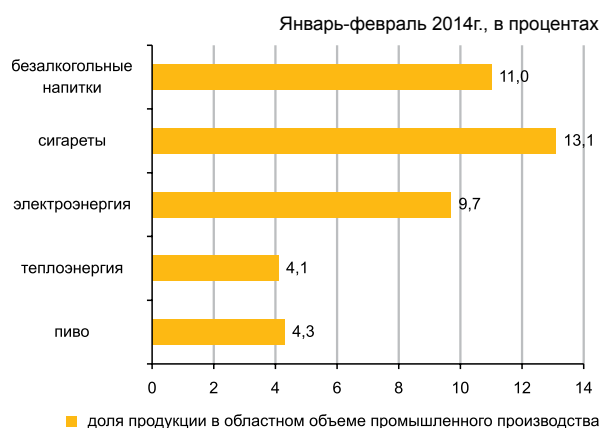

Сельское хозяйство

	Январь-февраль 2014г.	В % к соответствующему периоду предыдущего года
Забито в хозяйстве или реализовано на убой скота и птицы в живой массе, тыс. тонн	35,8	111,8
Надоемо молока коровьего, тыс. тонн	82,2	100,0
Получено яиц куриных, млн. штук	144,9	127,6
Наличие основных зерновых культур – всего, тыс. тонн*	185,8	150,2
из них:		
ячмень	96,3	194,1
пшеница	42,9	113,4
кукуруза	35,6	164,1

* На 1 марта 2014г.

Индекс цен

	Февраль 2014г. к январю 2014г., %	Февраль 2014г. к декабрю 2013г., %
Индекс потребительских цен	101,3	101,9
Продовольственные товары	101,0	101,7
Непродовольственные товары	101,6	101,7
Платные услуги	101,5	102,5
Индекс цен предприятий-производителей промышленной продукции	95,4	96,1
Индекс цен реализации на продукцию сельского хозяйства	99,1	100,2
Индекс цен в строительстве	100,3	100,6
Индекс тарифов на перевозку грузов всеми видами транспорта	104,4	108,7
Индекс тарифов на услуги почтовые и курьерские для юридических лиц	104,0	111,9
Индекс тарифов на услуги связи для юридических лиц	100,0	100,0

АТЫРАУСКАЯ ОБЛАСТЬ

Социальное развитие

Население, человек (на 01.02.2014г.)	569 100
Родившиеся, человек (январь 2014г.)	1 405
Умершие, человек (январь 2014г.)	284
Прибыло, человек (январь 2014г.)	739
Выбыло, человек (январь 2014г.)	698
Занятые, человек (IV квартал 2013г.)	280 314
Наемные работники, в % к общей численности занятых (IV квартал 2013г.)	88,1
Уровень безработицы, % (IV квартал 2013г.)	5,0
Заработная плата, тенге (январь 2014г.)	194 128
Среднедушевые номинальные денежные доходы, тенге (январь 2014г.)	119 069
Величина прожиточного минимума, тенге (февраль 2014г.)	18 360

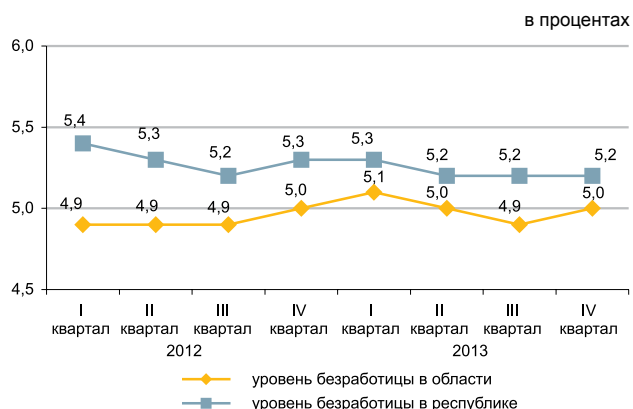

Реальный сектор экономики

	Январь-февраль 2014г. в % к январю-февралю 2013г.	Январь-февраль 2013г. в % к январю-февралю 2012г.
Промышленность	99,0	105,7
Сельское хозяйство	100,8	98,8
Строительство	82,3	72,1
Розничная торговля	114,4	121,6
Грузооборот	102,6	106,4
Пассажирооборот	106,8	108,7
Связь	122,0	97,3

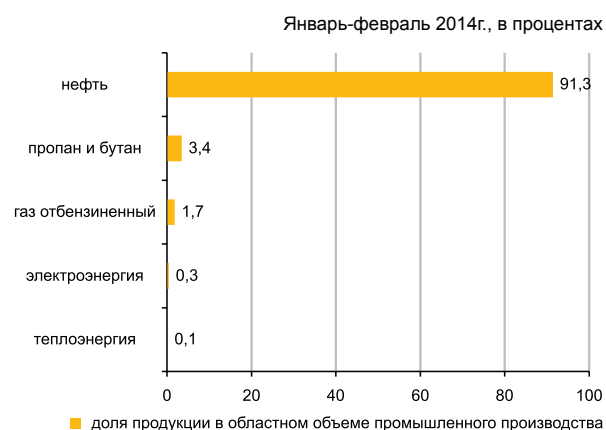

Сельское хозяйство

	Январь-февраль 2014г.	В % к соответствующему периоду предыдущего года
Забито в хозяйстве или реализовано на убой скота и птицы в живой массе, тыс. тонн	6,3	99,4
Надоено молока коровьего, тыс. тонн	4,2	100,9
Получено яиц куриных, млн.штук	1,8	в 8,3 раза
Наличие основных зерновых культур – всего, тонн*	31,0	в 6,2 раза
в том числе:		
ячмень	25,0	-
пшеница	6,0	-

* На 1 марта 2014г.

Индекс цен

	Февраль 2014г. к январю 2014г., %	Февраль 2014г. к декабрю 2013г., %
Индекс потребительских цен	100,9	101,3
Продовольственные товары	101,1	101,1
Непродовольственные товары	101,0	101,6
Платные услуги	100,7	101,1
Индекс цен предприятий-производителей промышленной продукции	100,0	102,8
Индекс цен реализации на продукцию сельского хозяйства	100,1	100,4
Индекс цен в строительстве	100,5	100,9
Индекс тарифов на перевозку грузов всеми видами транспорта	109,0	121,4
Индекс тарифов на услуги почтовые и курьерские для юридических лиц	121,7	128,5
Индекс тарифов на услуги связи для юридических лиц	100,4	100,3

ЗАПАДНО-КАЗАХСТАНСКАЯ ОБЛАСТЬ

Социальное развитие

Население, человек (на 01.02.2014г.)	624 476
Родившиеся, человек (январь 2014г.)	1 063
Умершие, человек (январь 2014г.)	484
Прибыло, человек (январь 2014г.)	1 285
Выбыло, человек (январь 2014г.)	1 389
Занятые, человек (IV квартал 2013г.)	316 795
Наемные работники, в % к общей численности занятых (IV квартал 2013г.)	61,3
Уровень безработицы, % (IV квартал 2013г.)	5,0
Заработная плата, тенге (январь 2014г.)	94 271
Среднедушевые номинальные денежные доходы, тенге (январь 2014г.)	59 521
Величина прожиточного минимума, тенге (февраль 2014г.)	16 235

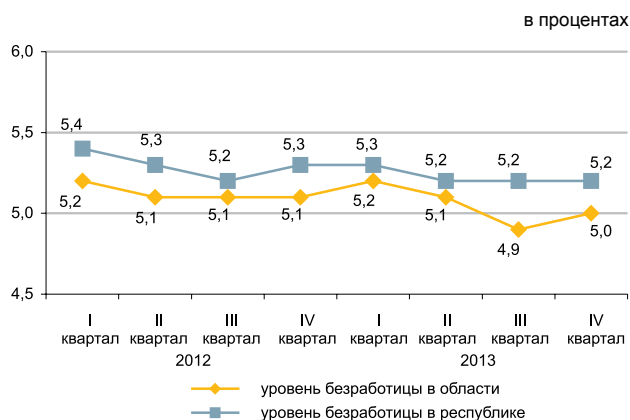

Промышленное производство

	Январь-февраль 2014г. в % к январю-февралю 2013г.	Январь-февраль 2013г. в % к январю-февралю 2012г.
Промышленность	98,2	105,3
Сельское хозяйство	105,0	101,3
Строительство	126,5	108,6
Розничная торговля	111,2	117,8
Грузооборот	102,5	115,2
Пассажиروоборот	107,7	105,4
Связь	106,0	95,9



Сельское хозяйство

	Январь-февраль 2014г.	В % к соответствующему периоду предыдущего года
Забито в хозяйстве или реализовано на убой скота и птицы в живой массе, тыс. тонн	7,9	105,2
Надоено молока коровьего, тыс. тонн	10,1	99,7
Получено яиц куриных, млн. штук	21,7	116,2
Наличие основных зерновых культур – всего, тыс. тонн*	325,9	85,3
из них:		
пшеница	303,4	82,9
ячмень	16,3	129,1

* На 1 марта 2014г.

Индекс цен

	Февраль 2014г. к январю 2014г., %	Февраль 2014г. к декабрю 2013г., %
Индекс потребительских цен	101,2	101,6
Продовольственные товары	101,4	101,8
Непродовольственные товары	101,3	101,9
Платные услуги	100,8	101,3
Индекс цен предприятий-производителей промышленной продукции	100,2	102,7
Индекс цен реализации на продукцию сельского хозяйства	100,1	100,0
Индекс цен в строительстве	100,1	99,2
Индекс тарифов на перевозку грузов всеми видами транспорта	100,8	101,1
Индекс тарифов на услуги почтовые и курьерские для юридических лиц	127,5	132,7
Индекс тарифов на услуги связи для юридических лиц	100,0	100,0

ЖАМБЫЛСКАЯ ОБЛАСТЬ

Социальное развитие

Население, человек (на 01.02.2014г.)	1 086 417
Родившиеся, человек (январь 2014г.)	2 489
Умершие, человек (январь 2014г.)	699
Прибыло, человек (январь 2014г.)	1 417
Выбыло, человек (январь 2014г.)	1 777
Занятые, человек (IV квартал 2013г.)	547 706
Наемные работники, в % к общей численности занятых (IV квартал 2013г.)	49,4
Уровень безработицы, % (IV квартал 2013г.)	5,1
Заработная плата, тенге (январь 2014г.)	73 981
Среднедушевые номинальные денежные доходы, тенге (январь 2014г.)	36 425
Величина прожиточного минимума, тенге (февраль 2014г.)	16 362

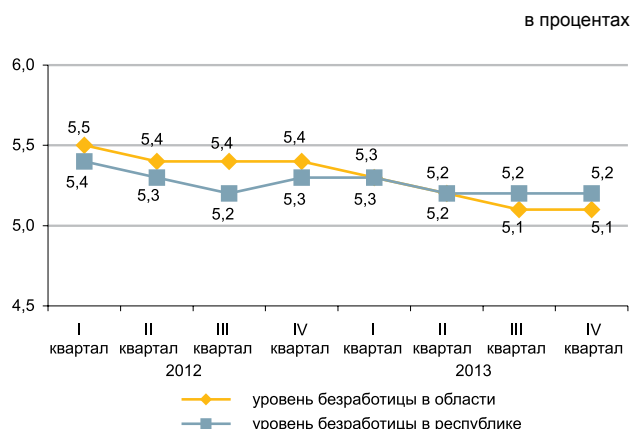

Реальный сектор экономики

	Январь-февраль 2014г. в % к январю-февралю 2013г.	Январь-февраль 2013г. в % к январю-февралю 2012г.
Промышленность	101,8	105,0
Сельское хозяйство	101,4	96,4
Строительство	157,1	128,7
Розничная торговля	125,1	116,6
Грузооборот	100,3	116,6
Пассажиروоборот	112,3	116,8
Связь	111,0	92,0

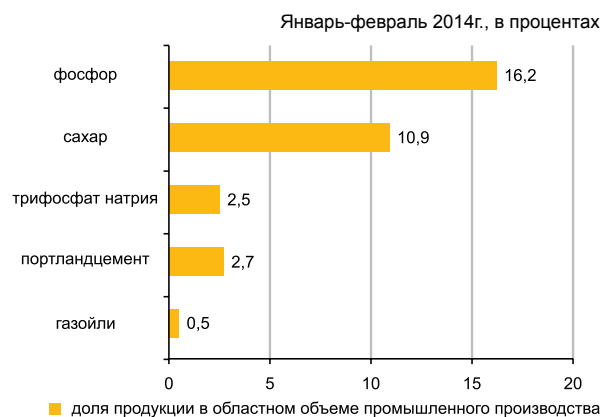

Сельское хозяйство

	Январь-февраль 2014г.	В % к соответствующему периоду предыдущего года
Забито в хозяйстве или реализовано на убой скота и птицы в живой массе, тыс. тонн	12,8	103,6
Надоено молока коровьего, тыс. тонн	28,9	100,3
Получено яиц куриных, млн. штук	11,1	93,7
Наличие основных зерновых культур – всего, тыс. тонн*	50,0	92,4
из них:		
ячмень	34,8	157,0
пшеница	12,3	40,3

* На 1 марта 2014г.

Индекс цен

	Февраль 2014г. к январю 2014г., %	Февраль 2014г. к декабрю 2013г., %
Индекс потребительских цен	103,4	104,1
Продовольственные товары	102,9	104,0
Непродовольственные товары	103,2	103,6
Платные услуги	104,0	104,7
Индекс цен предприятий-производителей промышленной продукции	100,5	101,5
Индекс цен реализации на продукцию сельского хозяйства	101,0	101,1
Индекс цен в строительстве	100,2	99,9
Индекс тарифов на перевозку грузов всеми видами транспорта	98,5	98,5
Индекс тарифов на услуги почтовые и курьерские для юридических лиц	118,4	123,7
Индекс тарифов на услуги связи для юридических лиц	100,0	99,5

КАРАГАНДИНСКАЯ ОБЛАСТЬ

Социальное развитие

Население, человек (на 01.02.2014г.)	1 370 410
Родившиеся, человек (январь 2014г.)	2 087
Умершие, человек (январь 2014г.)	1 297
Прибыло, человек (январь 2014г.)	2 257
Выбыло, человек (январь 2014г.)	2 476
Занятые, человек (IV квартал 2013г.)	706 559
Наемные работники, в % к общей численности занятых (IV квартал 2013г.)	85,7
Уровень безработицы, % (IV квартал 2013г.)	5,0
Заработная плата, тенге (январь 2014г.)	96 047
Среднедушевые номинальные денежные доходы, тенге (январь 2014г.)	63 393
Величина прожиточного минимума, тенге (февраль 2014г.)	16 384

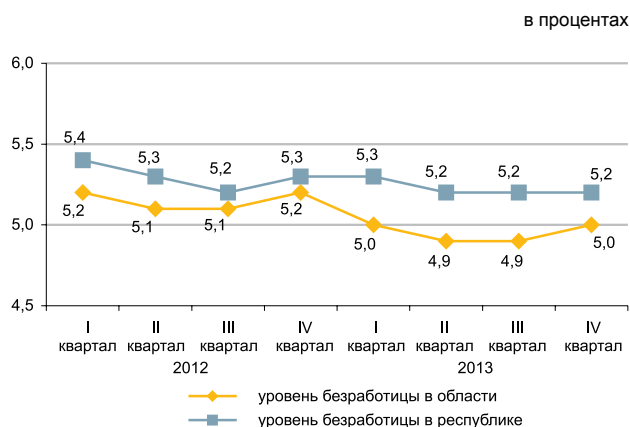

Реальный сектор экономики

	Январь-февраль 2014г. в % к январю-февралю 2013г.	Январь-февраль 2013г. в % к январю-февралю 2012г.
Промышленность	100,1	93,9
Сельское хозяйство	103,5	102,4
Строительство	114,4	144,5
Розничная торговля	110,3	111,4
Грузооборот	102,5	121,0
Пассажиروоборот	110,0	113,0
Связь	108,2	100,0

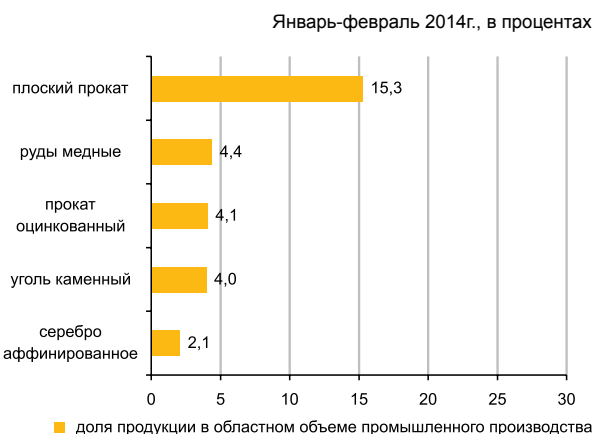

Сельское хозяйство

	Январь-февраль 2014г.	В % к соответствующему периоду предыдущего года
Забито в хозяйстве или реализовано на убой скота и птицы в живой массе, тыс. тонн	14,7	103,6
Надоено молока коровьего, тыс. тонн	24,5	104,7
Получено яиц куриных, млн. штук	89,5	108,1
Наличие основных зерновых культур – всего, тыс. тонн*	379,6	141,5
из них:		
пшеница	298,1	127,1
ячмень	62,7	в 2,8 раза

* На 1 марта 2014г.

Индекс цен

	Февраль 2014г. к январю 2014г., %	Февраль 2014г. к декабрю 2013г., %
Индекс потребительских цен	101,5	102,5
Продовольственные товары	101,8	101,9
Непродовольственные товары	101,6	101,7
Платные услуги	101,3	103,7
Индекс цен предприятий-производителей промышленной продукции	100,4	100,8
Индекс цен реализации на продукцию сельского хозяйства	97,8	98,9
Индекс цен в строительстве	100,5	100,3
Индекс тарифов на перевозку грузов всеми видами транспорта	100,0	102,2
Индекс тарифов на услуги почтовые и курьерские для юридических лиц	127,4	131,4
Индекс тарифов на услуги связи для юридических лиц	100,0	97,9

КОСТАНАЙСКАЯ ОБЛАСТЬ

Социальное развитие

Население, человек (на 01.02.2014г.)	880 884
Родившиеся, человек (январь 2014г.)	1 038
Умершие, человек (январь 2014г.)	851
Прибыло, человек (январь 2014г.)	1 580
Выбыло, человек (январь 2014г.)	1 772
Занятые, человек (IV квартал 2013г.)	490 214
Наемные работники, в % к общей численности занятых (IV квартал 2013г.)	61,4
Уровень безработицы, % (IV квартал 2013г.)	5,2
Заработная плата, тенге (январь 2014г.)	78 211
Среднедушевые номинальные денежные доходы, тенге (январь 2014г.)	47 893
Величина прожиточного минимума, тенге (февраль 2014г.)	16 316

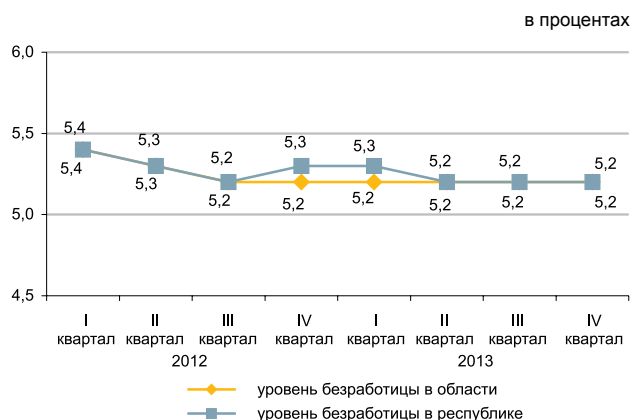

Реальный сектор экономики

	Январь-февраль 2014г. в % к январю-февралю 2013г.	Январь-февраль 2013г. в % к январю-февралю 2012г.
Промышленность	97,0	99,5
Сельское хозяйство	90,4	89,0
Строительство	65,3	150,8
Розничная торговля	123,5	113,2
Грузооборот	108,8	115,5
Пассажиروоборот	108,5	111,6
Связь	107,8	104,5



Сельское хозяйство

	Январь-февраль 2014г.	В % к соответствующему периоду предыдущего года
Забито в хозяйстве или реализовано на убой скота и птицы в живой массе, тыс. тонн	18,0	84,5
Надоено молока коровьего, тыс. тонн	38,7	103,2
Получено яиц куриных, млн. штук	45,9	75,9
Наличие основных зерновых культур – всего, тыс. тонн*	3 134,7	87,9
из них:		
пшеница	2 865,6	83,8
ячмень	194,8	в 2,2 раза

* На 1 марта 2014г.

Индекс цен

	Февраль 2014г. к январю 2014г., %	Февраль 2014г. к декабрю 2013г., %
Индекс потребительских цен	101,8	102,2
Продовольственные товары	101,5	102,0
Непродовольственные товары	101,4	101,5
Платные услуги	102,6	103,1
Индекс цен предприятий-производителей промышленной продукции	100,8	100,6
Индекс цен реализации на продукцию сельского хозяйства	99,3	96,1
Индекс цен в строительстве	100,1	100,6
Индекс тарифов на перевозку грузов всеми видами транспорта	99,7	99,7
Индекс тарифов на услуги почтовые и курьерские для юридических лиц	117,5	124,1
Индекс тарифов на услуги связи для юридических лиц	100,0	100,0

КЫЗЫЛОРДИНСКАЯ ОБЛАСТЬ

Социальное развитие

Население, человек (на 01.02.2014г.)	741 707
Родившиеся, человек (январь 2014г.)	1 803
Умершие, человек (январь 2014г.)	418
Прибыло, человек (январь 2014г.)	1 091
Выбыло, человек (январь 2014г.)	1 158
Занятые, человек (IV квартал 2013г.)	334 719
Наемные работники, в % к общей численности занятых (IV квартал 2013г.)	67,2
Уровень безработицы, % (IV квартал 2013г.)	5,2
Заработная плата, тенге (январь 2014г.)	95 889
Среднедушевые номинальные денежные доходы, тенге (январь 2014г.)	48 017
Величина прожиточного минимума, тенге (февраль 2014г.)	16 559

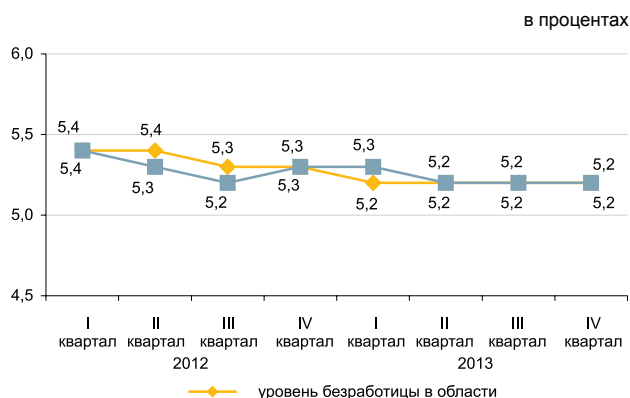

Реальный сектор экономики

	Январь-февраль 2014г. в % к январю-февралю 2013г.	Январь-февраль 2013г. в % к январю-февралю 2012г.
Промышленность	99,1	99,1
Сельское хозяйство	101,5	99,1
Строительство	65,5	120,4
Розничная торговля	124,4	111,6
Грузооборот	103,1	111,4
Пассажирооборот	112,7	114,7
Связь	106,3	99,8

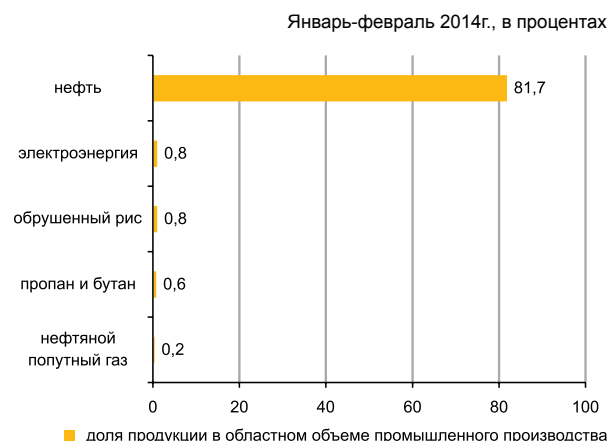

Сельское хозяйство

	Январь-февраль 2014г.	В % к соответствующему периоду предыдущего года
Забито в хозяйстве или реализовано на убой скота и птицы в живой массе, тыс. тонн	4,7	101,4
Надоеено молока коровьего, тыс. тонн	9,8	102,0
Получено яиц куриных, млн. штук	0,4	91,1
Наличие основных зерновых культур – всего, тыс. тонн*	114,0	109,6
из них:		
рис	112,0	108,6

* На 1 марта 2014г.

Индекс цен

	Февраль 2014г. к январю 2014г., %	Февраль 2014г. к декабрю 2013г., %
Индекс потребительских цен	101,7	102,3
Продовольственные товары	101,4	101,8
Непродовольственные товары	103,1	103,6
Платные услуги	100,7	101,7
Индекс цен предприятий-производителей промышленной продукции	107,8	107,1
Индекс цен реализации на продукцию сельского хозяйства	100,0	100,1
Индекс цен в строительстве	100,3	100,3
Индекс тарифов на перевозку грузов всеми видами транспорта	100,0	100,0
Индекс тарифов на услуги почтовые и курьерские для юридических лиц	109,4	123,6
Индекс тарифов на услуги связи для юридических лиц	100,0	100,0

МАНГИСТАУСКАЯ ОБЛАСТЬ

Социальное развитие

Население, человек (на 01.02.2014г.)	589 117
Родившиеся, человек (январь 2014г.)	1 624
Умершие, человек (январь 2014г.)	232
Прибыло, человек (январь 2014г.)	1 074
Выбыло, человек (январь 2014г.)	789
Занятые, человек (IV квартал 2013г.)	260 914
Наемные работники, в % к общей численности занятых (IV квартал 2013г.)	92,4
Уровень безработицы, % (IV квартал 2013г.)	5,4
Заработная плата, тенге (январь 2014г.)	178 925
Среднедушевые номинальные денежные доходы, тенге (январь 2014г.)	88 799
Величина прожиточного минимума, тенге (февраль 2014г.)	21 234

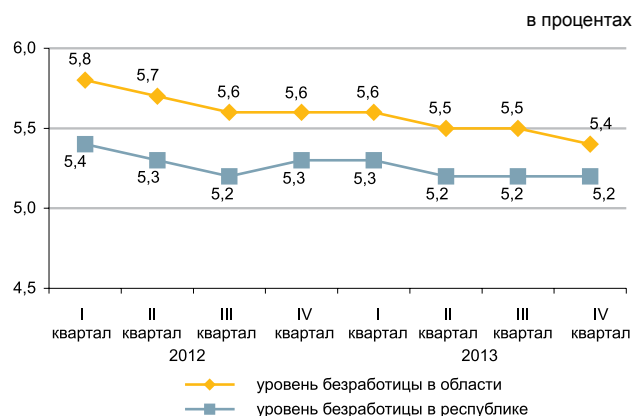

Реальный сектор экономики

	Январь-февраль 2014г. в % к январю-февралю 2013г.	Январь-февраль 2013г. в % к январю-февралю 2012г.
Промышленность	106,1	99,2
Сельское хозяйство	97,5	97,2
Строительство	86,1	98,9
Розничная торговля	122,4	112,6
Грузооборот	105,5	113,8
Пассажирооборот	100,4	100,7
Связь	116,9	87,9

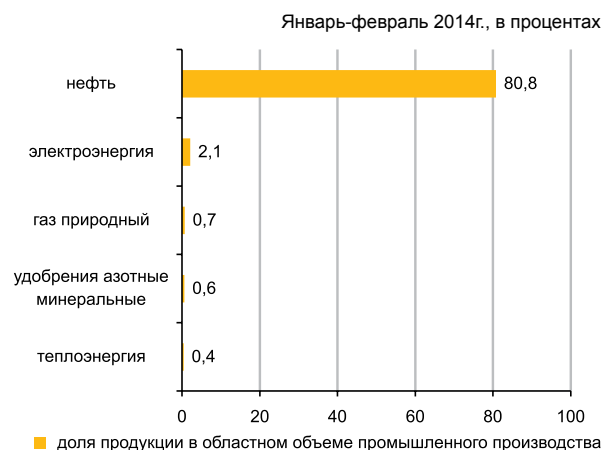

Сельское хозяйство

	Январь-февраль 2014г.	В % к соответствующему периоду предыдущего года
Забито в хозяйстве или реализовано на убой скота и птицы в живой массе, тыс. тонн	1,3	97,7
Надоено молока коровьего, тыс. тонн	0,2	104,4
Получено яиц куриных, тыс. штук	52,6	65,5
Наличие основных зерновых культур – всего, тыс. тонн*	18,9	25,1
в том числе:		
пшеница	18,9	25,1

* На 1 марта 2014г.

Индекс цен

	Февраль 2014г. к январю 2014г., %	Февраль 2014г. к декабрю 2013г., %
Индекс потребительских цен	101,3	101,7
Продовольственные товары	101,6	102,1
Непродовольственные товары	101,5	101,7
Платные услуги	100,9	101,3
Индекс цен предприятий-производителей промышленной продукции	101,9	103,5
Индекс цен реализации на продукцию сельского хозяйства	100,3	100,3
Индекс цен в строительстве	100,4	100,5
Индекс тарифов на перевозку грузов всеми видами транспорта	100,0	103,3
Индекс тарифов на услуги почтовые и курьерские для юридических лиц	130,7	133,9
Индекс тарифов на услуги связи для юридических лиц	100,0	96,6

ЮЖНО-КАЗАХСТАНСКАЯ ОБЛАСТЬ

Социальное развитие

Население, человек (на 01.02.2014г.)	2 739 885
Родившиеся, человек (январь 2014г.)	7 400
Умершие, человек (январь 2014г.)	1 435
Прибыло, человек (январь 2014г.)	2 668
Выбыло, человек (январь 2014г.)	3 482
Занятые, человек (IV квартал 2013г.)	1 187 776
Наемные работники, в % к общей численности занятых (IV квартал 2013г.)	53,2
Уровень безработицы, % (IV квартал 2013г.)	5,5
Заработная плата, тенге (январь 2014г.)	76 000
Среднедушевые номинальные денежные доходы, тенге (январь 2014г.)	34 825
Величина прожиточного минимума, тенге (февраль 2014г.)	16 491

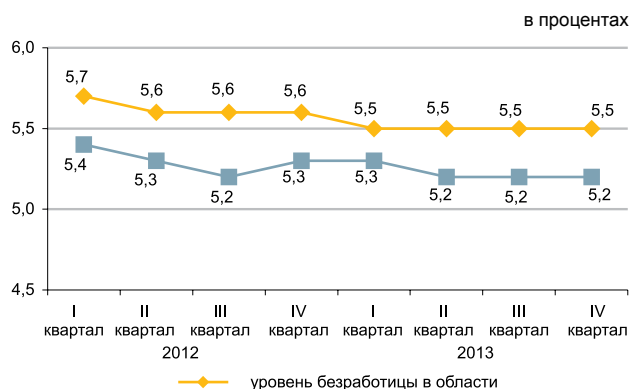

Реальный сектор экономики

	Январь-февраль 2014г. в % к январю-февралю 2013г.	Январь-февраль 2013г. в % к январю-февралю 2012г.
Промышленность	105,3	102,0
Сельское хозяйство	102,7	102,2
Строительство	129,2	117,8
Розничная торговля	132,2	113,5
Грузооборот	112,7	117,3
Пассажиروоборот	105,4	115,4
Связь	103,8	98,9



Сельское хозяйство

	Январь-февраль 2014г.	В % к соответствующему периоду предыдущего года
Забито в хозяйстве или реализовано на убой скота и птицы в живой массе, тыс. тонн	32,0	103,2
Надоеено молока коровьего, тыс. тонн	80,6	103,7
Получено яиц куриных, млн. штук	33,8	99,3
Наличие основных зерновых культур – всего, тыс. тонн*	71,3	68,8
из них:		
пшеница	67,2	66,5

* На 1 марта 2014г.

Индекс цен

	Февраль 2014г. к январю 2014г., %	Февраль 2014г. к декабрю 2013г., %
Индекс потребительских цен	101,3	101,8
Продовольственные товары	101,3	101,9
Непродовольственные товары	101,5	101,6
Платные услуги	101,3	101,7
Индекс цен предприятий-производителей промышленной продукции	100,1	99,1
Индекс цен реализации на продукцию сельского хозяйства	99,7	100,4
Индекс цен в строительстве	100,9	100,3
Индекс тарифов на перевозку грузов всеми видами транспорта	100,0	100,0
Индекс тарифов на услуги почтовые и курьерские для юридических лиц	120,4	125,6
Индекс тарифов на услуги связи для юридических лиц	100,0	100,0

ПАВЛОДАРСКАЯ ОБЛАСТЬ

Социальное развитие

Население, человек (на 01.02.2014г.)	753 173
Родившиеся, человек (январь 2014г.)	1 055
Умершие, человек (январь 2014г.)	686
Прибыло, человек (январь 2014г.)	1 058
Выбыло, человек (январь 2014г.)	1 231

Занятые, человек (IV квартал 2013г.)	417 986
Наемные работники, в % к общей численности занятых (IV квартал 2013г.)	78,9
Уровень безработицы, % (IV квартал 2013г.)	4,8

Заработная плата, тенге (январь 2014г.)	89 037
Среднедушевые номинальные денежные доходы, тенге (январь 2014г.)	60 049
Величина прожиточного минимума, тенге (февраль 2014г.)	16 173

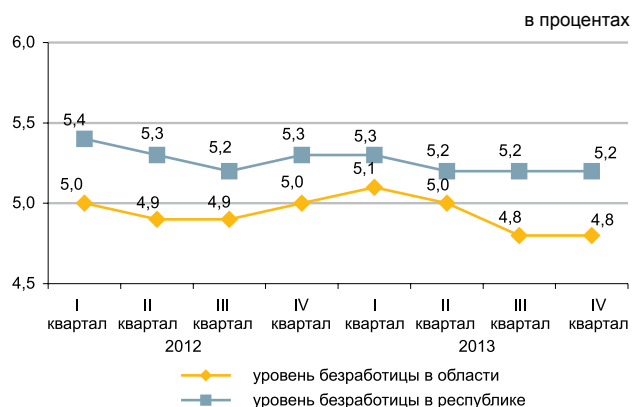

Реальный сектор экономики

	Январь-февраль 2014г. в % к январю-февралю 2013г.	Январь-февраль 2013г. в % к январю-февралю 2012г.
Промышленность	102,7	96,0
Сельское хозяйство	103,2	101,3
Строительство	185,4	137,7
Розничная торговля	110,9	110,6
Грузооборот	103,2	112,1
Пассажиروоборот	100,5	106,0
Связь	104,4	106,6



Сельское хозяйство

	Январь-февраль 2014г.	В % к соответствующему периоду предыдущего года
Забито в хозяйстве или реализовано на убой скота и птицы в живой массе, тыс. тонн	10,6	103,2
Надоено молока коровьего, тыс. тонн	30,5	100,3
Получено яиц куриных, млн. штук	16,3	148,8
Наличие основных зерновых культур – всего, тыс. тонн*	493,2	в 2,4 раза
из них:		
пшеница	354,8	в 2,1 раза
ячмень	75,8	в 4 раза

* На 1 марта 2014г.

Индекс цен

	Февраль 2014г. к январю 2014г., %	Февраль 2014г. к декабрю 2013г., %
Индекс потребительских цен	102,5	103,0
Продовольственные товары	101,7	102,1
Непродовольственные товары	102,0	102,5
Платные услуги	103,8	104,6
Индекс цен предприятий-производителей промышленной продукции	104,0	104,3
Индекс цен реализации на продукцию сельского хозяйства	101,1	98,4
Индекс цен в строительстве	101,0	101,2
Индекс тарифов на перевозку грузов всеми видами транспорта	100,0	133,2
Индекс тарифов на услуги почтовые и курьерские для юридических лиц	112,4	120,2
Индекс тарифов на услуги связи для юридических лиц	100,0	99,2

СЕВЕРО-КАЗАХСТАНСКАЯ ОБЛАСТЬ

Социальное развитие

Население, человек (на 01.02.2014г.)	575 412
Родившиеся, человек (январь 2014г.)	670
Умершие, человек (январь 2014г.)	653
Прибыло, человек (январь 2014г.)	815
Выбыло, человек (январь 2014г.)	1 166
Занятые, человек (IV квартал 2013г.)	326 086
Наемные работники, в % к общей численности занятых (IV квартал 2013г.)	66,4
Уровень безработицы, % (IV квартал 2013г.)	5,0
Зарботная плата, тенге (январь 2014г.)	71 830
Среднедушевые номинальные денежные доходы, тенге (январь 2014г.)	47 505
Величина прожиточного минимума, тенге (февраль 2014г.)	16 152

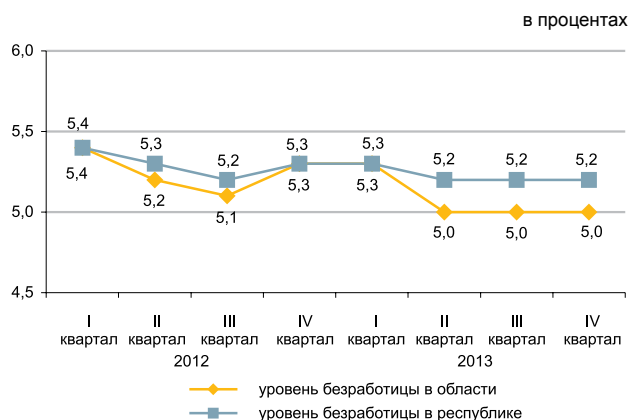

Реальный сектор экономики

	Январь-февраль 2014г. в % к январю-февралю 2013г.	Январь-февраль 2013г. в % к январю-февралю 2012г.
Промышленность	106,5	101,0
Сельское хозяйство	99,4	105,5
Строительство	137,5	220,8
Розничная торговля	122,3	119,9
Грузооборот	101,3	108,4
Пассажирооборот	104,5	106,6
Связь	107,0	100,7

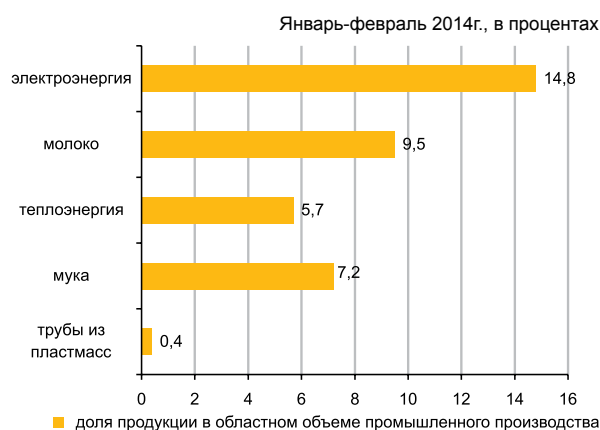

Сельское хозяйство

	Январь-февраль 2014г.	В % к соответствующему периоду предыдущего года
Забито в хозяйстве или реализовано на убой скота и птицы в живой массе, тыс. тонн	15,4	96,6
Надоеено молока коровьего, тыс. тонн	31,0	101,7
Получено яиц куриных, млн. штук	59,2	111,8
Наличие основных зерновых культур – всего, тыс. тонн*	2 551,7	78,3
из них:		
пшеница	2 172,1	75,7
ячмень	274,1	152,3

* На 1 марта 2014г.

Индекс цен

	Февраль 2014г. к январю 2014г., %	Февраль 2014г. к декабрю 2013г., %
Индекс потребительских цен	101,6	102,3
Продовольственные товары	101,5	102,3
Непродовольственные товары	102,1	102,7
Платные услуги	101,2	101,9
Индекс цен предприятий-производителей промышленной продукции	100,2	103,0
Индекс цен реализации на продукцию сельского хозяйства	100,6	99,8
Индекс цен в строительстве	100,5	101,3
Индекс тарифов на перевозку грузов всеми видами транспорта	98,0	98,9
Индекс тарифов на услуги почтовые и курьерские для юридических лиц	128,7	132,2
Индекс тарифов на услуги связи для юридических лиц	99,5	99,5

ВОСТОЧНО-КАЗАХСТАНСКАЯ ОБЛАСТЬ

Социальное развитие

Население, человек (на 01.02.2014г.)	1 394 054
Родившиеся, человек (январь 2014г.)	1 967
Умершие, человек (январь 2014г.)	1 354
Прибыло, человек (январь 2014г.)	1 751
Выбыло, человек (январь 2014г.)	2 424
Занятые, человек (IV квартал 2013г.)	711 925
Наемные работники, в % к общей численности занятых (IV квартал 2013г.)	68,1
Уровень безработицы, % (IV квартал 2013г.)	4,8
Заработная плата, тенге (январь 2014г.)	86 611
Среднедушевые номинальные денежные доходы, тенге (январь 2014г.)	50 790
Величина прожиточного минимума, тенге (февраль 2014г.)	17 607

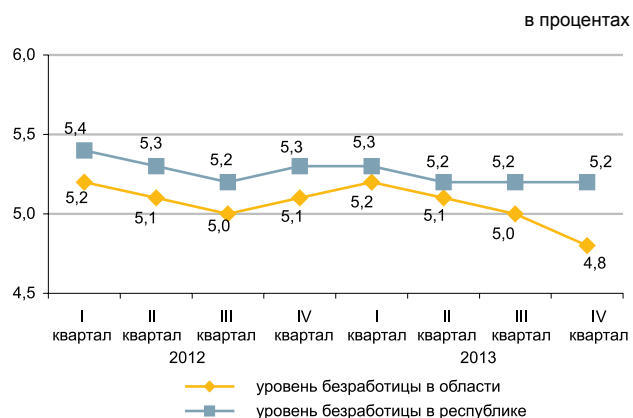

Реальный сектор экономики

	Январь-февраль 2014г. в % к январю-февралю 2013г.	Январь-февраль 2013г. в % к январю-февралю 2012г.
Промышленность	102,8	109,1
Сельское хозяйство	104,2	104,4
Строительство	115,8	127,0
Розничная торговля	104,9	109,7
Грузооборот	110,9	114,7
Пассажиروоборот	101,0	104,1
Связь	105,3	101,5



Сельское хозяйство

	Январь-февраль 2014г.	В % к соответствующему периоду предыдущего года
Забито в хозяйстве или реализовано на убой скота и птицы в живой массе, тыс. тонн	23,3	105,1
Надоено молока коровьего, тыс. тонн	67,1	103,0
Получено яиц куриных, млн. штук	16,2	119,0
Наличие основных зерновых культур – всего, тыс. тонн*	491,7	104,6
из них:		
пшеница	359,9	98,9
ячмень	80,1	141,8

* На 1 марта 2014г.

Индекс цен

	Февраль 2014г. к январю 2014г., %	Февраль 2014г. к декабрю 2013г., %
Индекс потребительских цен	101,5	102,0
Продовольственные товары	101,1	101,3
Непродовольственные товары	102,4	102,5
Платные услуги	101,3	102,2
Индекс цен предприятий-производителей промышленной продукции	108,9	111,0
Индекс цен реализации на продукцию сельского хозяйства	99,5	99,6
Индекс цен в строительстве	100,3	99,6
Индекс тарифов на перевозку грузов всеми видами транспорта	101,5	101,6
Индекс тарифов на услуги почтовые и курьерские для юридических лиц	128,6	136,2
Индекс тарифов на услуги связи для юридических лиц	100,0	99,9

Г. АСТАНА

Социальное развитие

Население, человек (на 01.02.2014г.)	818 330
Родившиеся, человек (январь 2014г.)	2 032
Умершие, человек (январь 2014г.)	297
Прибыло, человек (январь 2014г.)	4 320
Выбыло, человек (январь 2014г.)	2 126
Занятые, человек (IV квартал 2013г.)	410 940
Наемные работники, в % к общей численности занятых (IV квартал 2013г.)	93,2
Уровень безработицы, % (IV квартал 2013г.)	5,4
Заработная плата, тенге (январь 2014г.)	145 890
Среднедушевые номинальные денежные доходы, тенге (январь 2014г.)	91 541
Величина прожиточного минимума, тенге (февраль 2014г.)	19 608

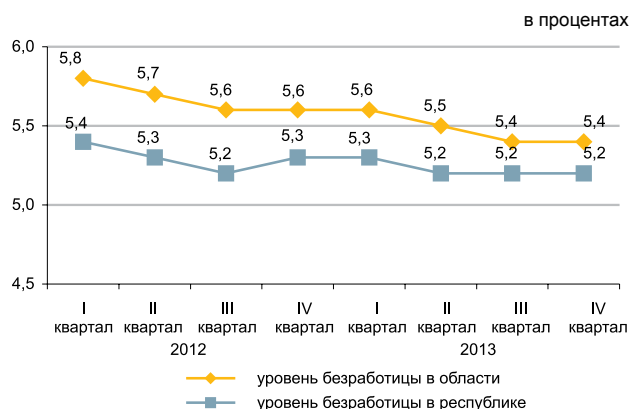

Реальный сектор экономики

	Январь-февраль 2014г. в % к январю-февралю 2013г.	Январь-февраль 2013г. в % к январю-февралю 2012г.
Промышленность	77,8	125,5
Сельское хозяйство	90,5	113,1
Строительство	109,3	76,8
Розничная торговля	121,3	130,0
Грузооборот	120,5	124,8
Пассажиروоборот	113,6	114,0
Связь	108,8	121,2



Сельское хозяйство

	Январь-февраль 2014г.	В % к соответствующему периоду предыдущего года
Забито в хозяйстве или реализовано на убой скота и птицы в живой массе, тонн	31,5	76,2
Надоено молока коровьего, тыс. тонн	0,3	90,8
Получено яиц куриных, тыс. штук	18,5	100,5
Наличие основных зерновых культур – всего, тыс. тонн*	58,1	46,6
из них:		
пшеница	57,1	46,3

* На 1 марта 2014г.

Индекс цен

	Февраль 2014г. к январю 2014г., %	Февраль 2014г. к декабрю 2013г., %
Индекс потребительских цен	102,3	103,1
Продовольственные товары	102,0	103,2
Непродовольственные товары	101,4	102,0
Платные услуги	103,5	104,0
Индекс цен предприятий-производителей промышленной продукции	99,3	100,6
Индекс цен реализации на продукцию сельского хозяйства	-	-
Индекс цен в строительстве	100,2	100,9
Индекс тарифов на перевозку грузов всеми видами транспорта	100,0	100,0
Индекс тарифов на услуги почтовые и курьерские для юридических лиц	117,1	118,4
Индекс тарифов на услуги связи для юридических лиц	100,0	99,9

Г. АЛМАТЫ

Социальное развитие

Население, человек (на 01.02.2014г.)	1 509 825
Родившиеся, человек (январь 2014г.)	2 264
Умершие, человек (январь 2014г.)	958
Прибыло, человек (январь 2014г.)	3 844
Выбыло, человек (январь 2014г.)	3 062
Занятые, человек (IV квартал 2013г.)	749 174
Наемные работники, в % к общей численности занятых (IV квартал 2013г.)	92,0
Уровень безработицы, % (IV квартал 2013г.)	5,7
Заработная плата, тенге (январь 2014г.)	134 657
Среднедушевые номинальные денежные доходы, тенге (январь 2014г.)	97 784
Величина прожиточного минимума, тенге (февраль 2014г.)	19 973

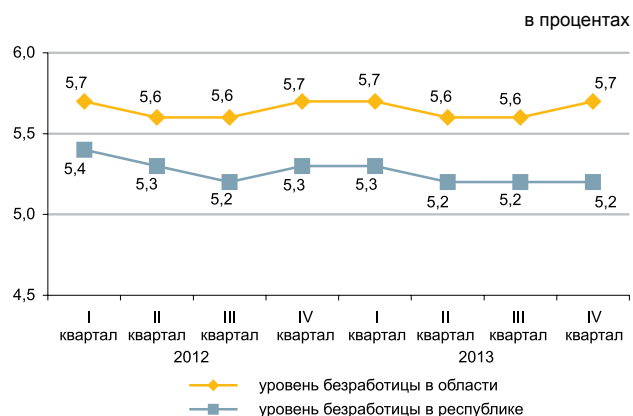

Реальный сектор экономики

	Январь-февраль 2014г. в % к январю-февралю 2013г.	Январь-февраль 2013г. в % к январю-февралю 2012г.
Промышленность	101,4	105,3
Сельское хозяйство	80,9	88,4
Строительство	114,8	101,1
Розничная торговля	100,5	107,3
Грузооборот	110,4	114,5
Пассажинооборот	106,6	112,1
Связь	113,8	112,0



Сельское хозяйство

	Январь-февраль 2014г.	В % к соответствующему периоду предыдущего года
Забито в хозяйстве или реализовано на убой скота и птицы в живой массе, тонн	15,9	92,6
Надоено молока коровьего, тонн	23,7	65,7
Получено яиц куриных, тыс. штук	113,3	47,2
Наличие основных зерновых культур – всего, тыс. тонн*	10,6	80,0
из них:		
пшеница	10,2	77,5

* На 1 марта 2014г.

Индекс цен

	Февраль 2014г. к январю 2014г., %	Февраль 2014г. к декабрю 2013г., %
Индекс потребительских цен	101,4	102,4
Продовольственные товары	101,1	101,5
Непродовольственные товары	102,2	102,4
Платные услуги	101,0	103,5
Индекс цен предприятий-производителей промышленной продукции	100,8	101,7
Индекс цен реализации на продукцию сельского хозяйства	-	-
Индекс цен в строительстве	100,4	100,7
Индекс тарифов на перевозку грузов всеми видами транспорта	100,9	100,9
Индекс тарифов на услуги почтовые и курьерские для юридических лиц	112,1	113,3
Индекс тарифов на услуги связи для юридических лиц	100,0	97,9

ҚЫСҚАРТУЛАР

АШМ	Қазақстан Республикасының Ауыл шаруашылығы министрлігі
ӘдМин	Қазақстан Республикасының Әділет министрлігі
БП ҚС АЕК	Қазақстан Республикасы Бас Прокуратурасының Құқықтық статистика және арнайы есеп комитеті
ДСМ	Қазақстан Республикасының Денсаулық сақтау министрлігі
ДСМ РСЭҚ	Қазақстан Республикасы Денсаулық сақтау министрлігінің Республикалық санитарлық-эпидемиологиялық қызметі
ЕДБ	Екінші деңгейдегі банктер
ЕХӘҚМ	Қазақстан Республикасының Еңбек және халықты әлеуметтік қорғау министрлігі
жкм	жолаушы-километр
ҚМ КБК	Қазақстан Республикасы Қаржы министрлігінің Кедендік бақылау комитеті
ҚМ	Қазақстан Республикасының Қаржы министрлігі
ҚМ СК	Қазақстан Республикасы Қаржы министрлігінің Салық комитеті
млн.	миллион
млрд.	миллиард
ОЭР	Отын-энергетикалық ресурстар
СА	Қазақстан Республикасы Статистика агенттігі
ткм	тонна-километр
ҰБ	Қазақстан Республикасының Ұлттық банкі
ІІМ	Қазақстан Республикасының Ішкі істер министрлігі
ШОК	Шағын және орта кәсіпкерлік

СОКРАЩЕНИЯ

АС	Агентство Республики Казахстан по статистике
БВУ	Банки второго уровня
КПСиСУ ГП	Комитет по правовой статистике и специальным учетам Генеральной прокуратуры Республики Казахстан
КТК МФ	Комитет таможенного контроля Министерства финансов Республики Казахстан
МВД	Министерство внутренних дел Республики Казахстан
МЗ	Министерство здравоохранения Республики Казахстан
млн.	миллионов
млрд.	миллиардов
МСП	Малое и среднее предпринимательство
МСХ	Министерство сельского хозяйства Республики Казахстан
МТСЗН	Министерство труда и социальной защиты населения Республики Казахстан
МЮ	Министерство юстиции Республики Казахстан
МФ	Министерство финансов Республики Казахстан
НБ	Национальный банк Республики Казахстан
НК МФ	Налоговый комитет Министерства финансов Республики Казахстан
РСЭС МЗ	Республиканская санитарно-эпидемиологическая служба Министерства здравоохранения Республики Казахстан
ткм	тонно-километр
пкм	пассажиры-километры
ТЭР	Топливо-энергетические ресурсы

КӨРСЕТКІШТЕР ТІЗІМІ

Көрсеткіш	Кезеңділік	Дереккөз
А		
Айырбастау бағамы	ай сайын	ҰБ
Асыл тұқымды шаруашылықтар саны	тоқсан сайын	АШМ
Аң аулау шаруашылығындағы өнім (жұмыстар, қызметтер) көлемі	жыл сайын	СА
Атаулы жалақы индексі	ай сайын	СА
Ауыл шаруашылығы малдары мен құстарының негізгі түрлерінің саны	ай сайын	СА
Ауыл шаруашылығының жалпы өнімі	ай сайын	СА
Б		
Бағалар индексі	ай сайын	СА
Балық аулау және балық өсіру шаруашылығындағы өнім (жұмыстар, қызметтер) көлемі	жыл сайын	СА
Бөлшек сауда тауар айналымы көлемі	ай сайын	СА
Байланыс қызметтерінің көлемі	ай сайын	СА
Бос жұмыс орындарының саны	ай сайын	СА
Д		
Денді дақылдарды жинау	қыркүйек, қазан, қараша	АШМ
Денді дақылдардың жиналған алқаптары	қыркүйек, қазан, қараша	АШМ
Денді дақылдардың шығымдылығы	қыркүйек, қазан, қараша	АШМ
Депозиттер	ай сайын	ҰБ
Е		
Ең төменгі күнкөріс деңгейінің шамасы	ай сайын	СА
Еңбек өнімділігі	тоқсан сайын	СА
Еңбек делдалдығына өтініш жасағандар саны	тоқсан сайын	ЕХӘҚМ
Ж		
Жалақы сақталмаған демалыстарда болған қызметкерлер саны	ай сайын	ЕХӘҚМ
Жалдамалы қызметкерлер саны	ай сайын	СА
Жалпы ішкі өнім	тоқсан сайын	СА
Жасырын жұмыссыздық деңгейі	ай сайын	СА
Жолаушылар тасымалдау көлемі	ай сайын	СА
Жолаушылар айналымы	ай сайын	СА
Жолаушылар тасымалдау	ай сайын	СА
Жүк тасымалдау көлемі	ай сайын	СА
Жүк тасымалдау	ай сайын	СА
Жүк айналымы	ай сайын	СА
Жұмысқа орналасқан азаматтар саны	тоқсан сайын	ЕХӘҚМ
Жұмыссыздық	ай сайын	СА
Жұмыссыздық деңгейі	ай сайын	СА
Жұмыссыз халық	ай сайын	СА
Жұмыспен қамту	ай сайын	СА
Жұмыспен қамту органдарында жұмыссыздар ретінде тіркелгендер саны	тоқсан сайын	ЕХӘҚМ
З		
Зейнетақы және жәрдемақы алушылар саны	тоқсан сайын	ЕХӘҚМ
Зейнетақы (жәрдемақының) орташа мөлшері	тоқсан сайын	ЕХӘҚМ
И		
Импорт	ай сайын	ҚМ КБК
К		
Кәсіптік даярлау немесе қайта даярлау, біліктілік арттыруға бағытталғандар	ай сайын	ЕХӘҚМ
Кәсіпорындардың пайдалылығы	тоқсан сайын	СА
Кредиттер	ай сайын	ҰБ

Көрсеткіш	Кезеңділік	Дереккөз
Қ		
Қоғамдық жұмыстарға қатысқандар	ай сайын	ЕХӘҚМ
Қызметкерлер санының қозғалысы	ай сайын	СА
Қылмыстылық деңгейі	ай сайын	БП ҚС АЕК
Құрылыс жұмыстарының (қызметтер) көлемі	ай сайын	СА
М		
Мал шаруашылығы өнімдерінің негізгі түрлерін өндіру	ай сайын	СА
Мал мен құстың өнімділігі	ай сайын	СА
Мемлекеттік бюджет табыстары	ай сайын	ҚМ
Мемлекеттік бюджет шығыстары	ай сайын	ҚМ
Монетарлық агрегаттар	ай сайын	ҰБ
Н		
Нақты ақшалай табыс	ай сайын	СА
Нақты жалақы индексі	ай сайын	СА
Негізгі капиталға инвестициялар	ай сайын	СА
Негізгі дәнді дақылдардың бары	ай сайын	СА
Негізгі майлы дақылдардың бары	ай сайын	СА
О		
Орман шаруашылығындағы өнім (жұмыстар, қызметтер) көлемі	жыл сайын	СА
Орташа жан басына атаулы ақшалай табыс	ай сайын	СА
Орташа айлық атаулы жалақы	ай сайын	СА
Орташа айлық жалақы	ай сайын	СА
Ө		
Өндірістің толық тоқтауы	ай сайын	ЕХӘҚМ
Өндірістің тоқтап тұруына байланысты уақытша жұмыспен қамтылмаған қызметкерлер саны	ай сайын	ЕХӘҚМ
Өнеркәсіп өнімін заттай көрінісінде өндіру	ай сайын	СА
Өнеркәсіп өнімінің (тауарлар, қызметтер) көлемі	ай сайын	СА
Өнеркәсіп өндірісінің нақты көлем индексі	ай сайын	СА
С	ай сайын	ДСМ РСЭҚ
Сырқаттанулардың тіркелген оқиғаларының саны		
Т	ай сайын	СА
Тіркелген жұмыссыздық деңгейі	ай сайын	ҰБ
Төлем балансы	тоқсан сайын	ЕХӘҚМ
Толық емес жұмыс күнінің режимінде жұмыспен қамтылған қызметкерлер саны	ай сайын	ЕХӘҚМ
Толық емес жұмыс күнінің режиміне ауысу	ай сайын	ЕХӘҚМ
Толық емес жұмыс күнінің режимінде ішінара жұмыс істегендер	ай сайын	БП ҚС АЕК
Тіркелген қылмыстар саны	ай сайын	СА
Тұрғын үй құрылысының көлемі	ай сайын	СА
Тұтыну бағалары		
Х	ай сайын	ӘдМин, ДСМ
Халықтың табиғи қозғалысы	ай сайын	СА
Халық саны	ай сайын	ӘдМин, ІІМ
Халықтың көші-қоны		
Ш	ай сайын	СА
ШОК субъектілерінің өнім (тауарлар, қызметтер) шығару индексі		
Э	тоқсан сайын	СА
Экономикалық белсенді халық	тоқсан сайын	СА
Экономикалық енжар халық	ай сайын	ҚМ КБК

СПИСОК ПОКАЗАТЕЛЕЙ

Показатель	Периодичность	Источник
Б		
Безработица	ежемесячно	АС
В		
Валовая продукция сельского хозяйства	ежемесячно	АС
Валовой внутренний продукт	ежеквартально	АС
Величина прожиточного минимума	ежемесячно	АС
Г		
Грузооборот	ежемесячно	АС
Д		
Доходы государственного бюджета	ежемесячно	МФ
Депозиты	ежемесячно	НБ
Е		
Естественное движение населения	ежемесячно	МЮ, МЗ
З		
Занятость	ежемесячно	АС
И		
Импорт	ежемесячно	КТК МФ
Инвестиции в основной капитал	ежемесячно	АС
Индекс выпуска продукции (товаров, услуг) субъектами МСП	ежемесячно	АС
Индекс физического объема промышленного производства	ежемесячно	АС
Индексы цен	ежемесячно	АС
К		
Кредиты	ежемесячно	НБ
Количество племенных хозяйств	ежеквартально	МСХ
М		
Миграция населения	ежемесячно	МЮ, МВД
Монетарные агрегаты	ежемесячно	НБ
Н		
Наличие основных зерновых культур	ежемесячно	АС
Наличие основных масличных культур	ежемесячно	АС
О		
Обменный курс	ежемесячно	НБ
Объем жилищного строительства	ежемесячно	АС
Объем промышленной продукции (товаров, услуг)	ежемесячно	АС
Объем продукции (работ, услуг) в лесном хозяйстве	ежегодно	АС
Объем продукции (работ, услуг) в рыболовстве, рыбоводстве	ежегодно	АС
Объем продукции (работ, услуг) в охотничьем хозяйстве	ежегодно	АС
Объем розничного товарооборота	ежемесячно	АС
Объем строительных работ (услуг)	ежемесячно	АС
Объем услуг связи	ежемесячно	АС
П		
Пассажиروоборот	ежемесячно	АС
Платежный баланс	ежеквартально	НБ
Потребительские цены	ежемесячно	АС
Производительность труда	ежеквартально	АС
Производство основных видов продукции животноводства	ежемесячно	АС
Производство промышленной продукции в натуральном выражении	ежемесячно	АС
Продуктивность скота и птицы	ежемесячно	АС
Перевозка грузов	ежемесячно	АС
Перевозка пассажиров	ежемесячно	АС
Р		
Расходы государственного бюджета	ежемесячно	МФ
Реальный денежный доход	ежемесячно	АС
Рентабельность предприятий	ежеквартально	АС

Показатель	Периодичность	Источник
С		
Сбор урожая зерновых культур	сентябрь, октябрь, ноябрь	МСХ
Среднедушевой номинальный денежный доход	месяц	АС
Среднемесячная заработная плата	ежемесячно	АС
Средний размер пенсий (пособий)	ежеквартально	МТСЗН
У		
Убранные площади под зерновыми культурами	сентябрь, октябрь, ноябрь	МСХ
Уровень преступности	ежемесячно	КПСиСУ ГП
Урожайность зерновых культур	сентябрь, октябрь, ноябрь	МСХ
Ч		
Численность населения	ежемесячно	АС
Число зарегистрированных случаев заболеваний	ежемесячно	РСЭС МЗ
Число зарегистрированных преступлений	ежемесячно	КПСиСУ ГП
Численность основных видов сельскохозяйственных животных и птицы	ежемесячно	АС
Численность получателей пенсий и пособий	ежеквартально	МТСЗН
Э		
Экспорт	ежемесячно	КТК МФ

Қазақстан Республикасының әлеуметтік-экономикалық дамуы

Бөлімдер мазмұнына
жауапты адамдар

Бөлім атауы	Жауапты адамның аты-жөні, лауазымы	Телефоны
Әлеуметтік-экономикалық дамудың қысқаша қорытындылары Өңірлердің әлеуметтік-экономикалық дамуы Бизнес тіркелімі	Керімханова Гүлнар Мамырбайқызы <i>Тіркелімдер және жарияланымдар департаментінің директоры</i>	8(7172) 74-90-58
Қысқа мерзімді экономикалық индикатор Жалпы ішкі өнім Еңбек өнімділігінің индекстері Іскерлік және тұтынушылық белсенділік Мемлекеттік қаржы Ақша-кредит статистикасы Кредиттер және ақша-кредит жүйесінің депозиттері Шағын және орта кәсіпкерлік мониторингі	Исмұрзина Ғалия Хасанқызы <i>Ұлттық шоттар департаментінің директоры</i>	8(7172) 74-95-26
Күнкөрістің ең төменгі деңгейінің шамасы Бағалар	Шәуенова Әсел Сауқымбекқызы <i>Баға статистикасы департаментінің директоры</i>	8(7172) 74-90-57
Негізгі капиталға салынған инвестициялар Өнеркәсіп өндірісі Ауыл шаруашылығы Құрылыс Тұрғын үй құрылысы	Епбаева Айгүл Тоқтарханқызы <i>Өндіріс және қоршаған орта статистикасы департаментінің директоры</i>	8(7172) 74-90-56
Отын-энергетикалық ресурстар (ОЭР) Сауда Көлік Байланыс	Якупова Зифа Рафиковна <i>Қызмет көрсету статистикасы департаментінің директоры</i>	8(7172) 74-90-60
Әлеуметтік-демографиялық көрсеткіштер	Айдапкелов Нұрболат Серғалиұлы <i>Әлеуметтік және демографиялық статистика департаментінің директоры</i>	8(7172) 74-90-61
Еңбек рыногы және еңбекақы төлеу Халық табыстары	Евстафьев Вячеслав Евгеньевич <i>Еңбек және тұрмыс деңгейі статистикасы департаментінің директоры</i>	8(7172) 74-90-22

Социально-экономическое развитие Республики Казахстан

Ответственные лица
за содержание разделов

Наименование раздела	Ф.И.О., должность ответственного	Телефон
Краткие итоги социально-экономического развития Социально-экономическое развитие регионов Бизнес-регистр	Керимханова Гульнара Мамырбаевна <i>Директор Департамента регистров и публикаций</i>	8(7172) 74-90-58
Краткосрочный экономический индикатор Валовой внутренний продукт Индексы производительности труда Деловая и потребительская активность Государственные финансы Денежно-кредитная статистика Кредиты и депозиты денежно-кредитной системы Мониторинг малого и среднего предпринимательства	Исмурзина Галия Хасановна <i>Директор Департамента национальных счетов</i>	8(7172) 74-95-26
Величина прожиточного минимума Цены	Шауенова Асель Саукымбеккызы <i>Директор Департамента статистики цен</i>	8(7172) 74-90-57
Инвестиции в основной капитал Промышленное производство Сельское хозяйство Строительство Жилищное строительство	Епбаева Айгуль Токтархановна <i>Директор Департамента статистики производства и окружающей среды</i>	8(7172) 74-90-56
Топливо-энергетические ресурсы (ТЭР) Торговля Транспорт Связь	Якупова Зифа Рафиковна <i>Директор Департамента статистики услуг</i>	8(7172) 74-90-60
Социально-демографические показатели	Айдапкелов Нурболат Сергалиевич <i>Директор Департамента социальной и демографической статистики</i>	8(7172) 74-90-61
Рынок труда и оплата труда Доходы населения	Евстафьев Вячеслав Евгеньевич <i>Директор Департамента статистики труда и уровня жизни</i>	8(7172) 74-90-22

