

ҚАЗАҚСТАН РЕСПУБЛИКАСЫ СТАТИСТИКА АГЕНТТІГІ

«Қазақстан Республикасының Азаматтық кодексіне (ерекше бөлігі)» сәйкес бұл материал көбейтуге (көшіруге) жатпайды, статистикалық ақпараттарды өз жарияланымдарында (басылымдарында) пайдаланған жағдайда Қазақстан Республикасы Статистика агенттігіне сілтеме жасау міндетті.

В соответствии с «Гражданским кодексом Республики Казахстан (особенная часть)» данный материал не подлежит размножению (копированию), при использовании статистической информации в своих публикациях (изданиях) обязательна ссылка на Агентство Республики Казахстан по статистике.

ҚАЗАҚСТАН РЕСПУБЛИКАСЫНЫҢ ӘЛЕУМЕТТІК-ЭКОНОМИКАЛЫҚ ДАМУЫ

СОЦИАЛЬНО-ЭКОНОМИЧЕСКОЕ РАЗВИТИЕ РЕСПУБЛИКИ КАЗАХСТАН

2014 жылғы қаңтар
январь 2014 года

Астана 2014

**ҚАЗАҚСТАН РЕСПУБЛИКАСЫНЫҢ
ӘЛЕУМЕТТІК-ЭКОНОМИКАЛЫҚ ДАМУЫ****Ай сайынғы ақпараттық-талдамалы
журнал**

1991 жылдан бастап шығады

Құрылтайшы: Қазақстан Республикасы
Статистика агенттігі**Бас редактор – Ә. Смайылов**

«Қазақстан Республикасының әлеуметтік-экономикалық дамуы» баяндамасы ай сайынғы негізде үш томда құрастырылады: талдамалы баяндама, біраз жылдар деректерімен электрондық тасымалдаушыда (CD-диск) кестелік материал, шағын жинақ.

Баяндама есепті айда Қазақстан Республикасы әлеуметтік-экономикалық дамуының барлық негізгі көрсеткіштерін қамтиды.

Ай сайынғы негізде мемлекеттік және орыс тілдерінде жарияланады. Мемлекеттік басқару қызметкерлері, ғылыми орталар және мүдделі тұлғаларға арналған. Баяндаманың толық мәтінін Қазақстан Республикасы Статистика агенттігінің www.stat.gov.kz Интернет-ресурсынан алуға болады.

Мекен-жайы: Қазақстан Республикасы, 010000 Астана қаласы, Сол жағалау, Министрліктер Үйі, Орынбор көшесі 8, 2 үй
Қазақстан Республикасы Статистика агенттігі
Телефон: 8 (7172) 74-92-95
Факс: 8 (7172) 74-95-46
Электрондық мекен-жай: statistika@stat.kz
Интернет-ресурс: <http://www.stat.gov.kz>

Шартты белгілер:

-- құбылыс жоқ
0,0 – болмашы шама
... – деректер жоқ

Жекелеген жағдайларда қорытынды мен қосылғыштар сомасы арасындағы шамалы айырмашылықтар деректерді дөңгелектеумен түсіндіріледі.

Таралымы: 300 дана
Көлемі = 17,03 ЕБТ

Журнал Қазақстан Республикасының Мәдениет, ақпарат және қоғамдық келісім министрлігінде 2002 жылғы 14 тамызда тіркелген №3156-Ж

**СОЦИАЛЬНО-ЭКОНОМИЧЕСКОЕ РАЗВИТИЕ
РЕСПУБЛИКИ КАЗАХСТАН****Ежемесячный информационно-аналитический
журнал**

Издается с 1991 года

Учредитель: Агентство Республики Казахстан по статистике**Главный редактор – А. Смаилов**

Доклад **«Социально-экономическое развитие Республики Казахстан»** формируется на ежемесячной основе в трех томах: аналитический доклад, табличный материал с данными за ряд лет на электронном носителе (CD-диск), карманный сборник.

Доклад включает все основные показатели социально-экономического развития Республики Казахстан за отчетный месяц.

Публикуется на государственном и русском языках на ежемесячной основе. Предназначен для работников государственного управления, научных кругов и заинтересованных лиц. Полный текст доклада доступен на Интернет-ресурсе Агентства Республики Казахстан по статистике www.stat.gov.kz.

Адрес: Республика Казахстан, 010000 г. Астана, Левый берег, Дом Министерств, улица Орынбор 8, д. 2
Агентство Республики Казахстан по статистике
Телефон: 8 (7172) 74-92-95
Факс: 8 (7172) 74-95-46
Электронный адрес: statistika@stat.kz
Интернет-ресурс: <http://www.stat.gov.kz>

Условные обозначения:

-- явление отсутствует
0,0 – незначительная величина
... – данные отсутствуют

В отдельных случаях незначительные расхождения между итогом и суммой слагаемых объясняются округлением данных.

Тираж: 300 экз.
Объем = 17,03 УПЛ

Журнал зарегистрирован в Министерстве культуры, информации и общественного согласия Республики Казахстан 14 августа 2002г. №3156-Ж

МАЗМҰНЫ

1. НЕГІЗГІ КӨРСЕТКІШТЕР	5
1.1 Әлеуметтік-экономикалық дамудың қысқаша қорытындылары	5
2. ӘЛЕУМЕТТІК-ДЕМОГРАФИЯЛЫҚ КӨРСЕТКІШТЕР	8
2.1 Халық саны	8
2.2 Халықтың көші-қоны	9
2.3 Халықтың ауру-сырқаулығы	10
2.4 Халықты зейнетақымен қамтамасыз ету және әлеуметтік қорғау	11
2.5 Қылмыстылық	12
3. ТҰРМЫС ДЕҢГЕЙІ	13
3.1 Халықтың табыстары	13
3.2 Күнкөрістің ең төменгі деңгейінің шамасы	14
4. ЕҢБЕК НАРЫҒЫ ЖӘНЕ ЕҢБЕКАҚЫ ТӨЛЕУ	15
4.1 Кәсіпорындарда (ұйымдарда) жалданып жұмыспен қамтылу	15
4.2 Жұмыссыздық және жұмыспен қамту	16
4.3 Еңбекақы төлеу	17
5. БАҒАЛАР	18
5.1 Тұтыну бағасының индексі	18
5.2 Өндіруші кәсіпорындар бағасының индексі	19
5.3 Ауыл, орман және балық шаруашылығындағы баға индексі	20
5.4 Құрылыстағы баға индексі	21
5.5 Тұрғын үй нарығындағы баға	22
5.6 Көтерме саудада сату бағасының индексі	23
5.7 Заңды тұлғаларға көрсетілген жүк көлігі және почталық, курьерлік және байланыс қызметтеріне тарифтердің индексі	24
5.8 Сыртқы сауда бағасының индексі	25
6. ҰЛТТЫҚ ЭКОНОМИКА	26
6.1 Қысқа мерзімді экономикалық индикатор	26
6.2 Жалпы ішкі өнім	27
6.3 Төлем балансы	30
6.4 Еңбек өнімділігінің индекстері	31
6.5 Негізгі капиталға салынған инвестициялар	32
6.6 Отын-энергетикалық ресурстар (ОЭР)	33
6.7 Бизнес тіркелімі	34
7. САУДА	35
7.1 Ішкі сауда	35
7.2 Ресурстар балансы және жекелеген тауарларды пайдалану	36
7.3 Сыртқы сауда айналымы	37
8. ЭКОНОМИКАНЫҢ НАҚТЫ СЕКТОРЫ	38
8.1 Өнеркәсіп өндірісі	38
8.2 Ауыл шаруашылығы	40
8.3 Құрылыс	41
8.4 Тұрғын үй құрылысы	42
8.5 Көлік	43
8.6 Почталық және курьерлік қызмет. Байланыс	45
8.7 Шағын және орта кәсіпкерлік мониторингі	46
8.8 Іскерлік және тұтынушылық белсенділік	47
9. ҚАРЖЫ ЖҮЙЕСІ	48
9.1 Мемлекеттік қаржы	48
9.2 Ақша-кредит статистикасы	49
9.3 Ақша-кредит жүйесінің кредиттері мен депозиттері	50
10. ӨҢІРЛЕРДІҢ ӘЛЕУМЕТТІК-ЭКОНОМИКАЛЫҚ ДАМУЫ	52

СОДЕРЖАНИЕ

1. ОСНОВНЫЕ ПОКАЗАТЕЛИ	68
1.1 Краткие итоги социально-экономического развития	68
2. СОЦИАЛЬНО-ДЕМОГРАФИЧЕСКИЕ ПОКАЗАТЕЛИ	71
2.1 Численность населения	71
2.2 Миграция населения	72
2.3 Заболеваемость населения.....	73
2.4 Пенсионное обеспечение и социальная защита населения.....	74
2.5 Преступность	75
3. УРОВЕНЬ ЖИЗНИ	76
3.1 Доходы населения.....	76
3.2 Величина прожиточного минимума	77
4. РЫНОК ТРУДА И ОПЛАТА ТРУДА.....	78
4.1 Занятость по найму на предприятиях (организациях).....	78
4.2 Безработица и обеспечение занятости	79
4.3 Оплата труда	80
5. ЦЕНЫ	81
5.1 Индекс потребительских цен	81
5.2 Индекс цен предприятий-производителей	82
5.3 Индексы цен в сельском, лесном и рыбном хозяйстве	83
5.4 Индекс цен в строительстве	84
5.5 Цены на рынке жилья.....	85
5.6 Индекс цен оптовых продаж.....	86
5.7 Индексы тарифов на услуги транспорта, почтовые, курьерские и связи для юридических лиц	87
5.8 Индексы цен внешней торговли	88
6. НАЦИОНАЛЬНАЯ ЭКОНОМИКА.....	89
6.1 Краткосрочный экономический индикатор	89
6.2 Валовой внутренний продукт	90
6.3 Платежный баланс	93
6.4 Индексы производительности труда.....	94
6.5 Инвестиции в основной капитал	95
6.6 Топливо-энергетические ресурсы (ТЭР).....	96
6.7 Бизнес регистр.....	97
7. ТОРГОВЛЯ.....	98
7.1 Внутренняя торговля.....	98
7.2 Баланс ресурсов и использования отдельных товаров	99
7.3 Внешнеторговый оборот	100
8. РЕАЛЬНЫЙ СЕКТОР ЭКОНОМИКИ	101
8.1 Промышленное производство	101
8.2 Сельское хозяйство.....	103
8.3 Строительство	104
8.4 Жилищное строительство.....	105
8.5 Транспорт	106
8.6 Почтовая и курьерская деятельность. Связь	108
8.7 Мониторинг малого и среднего предпринимательства	109
8.8 Деловая и потребительская активность	110
9. ФИНАНСОВАЯ СИСТЕМА	111
9.1 Государственные финансы.....	111
9.2 Денежно-кредитная статистика	112
9.3 Кредиты и депозиты денежно-кредитной системы.....	113
10. СОЦИАЛЬНО-ЭКОНОМИЧЕСКОЕ РАЗВИТИЕ РЕГИОНОВ	115

1. НЕГІЗГІ КӨРСЕТКІШТЕР

1.1 ӘЛЕУМЕТТІК-ЭКОНОМИКАЛЫҚ ДАМУДЫҢ ҚЫСҚАША ҚОРЫТЫНДЫЛАРЫ

ҚЫСҚА МЕРЗІМДІ ЭКОНОМИКАЛЫҚ ИНДИКАТОР

Қысқа мерзімді экономикалық индикатор 2014 жылғы қаңтарда 2013 жылғы қаңтарға қарағанда 103,3% құрды. Қысқа мерзімді экономикалық индикаторды есептеу жеделділікті қамтамасыз ету мақсатында жүзеге асырылады және ЖІӨ-ң 67-68%-н құрайтын ауыл шаруашылығы, өнеркәсіп, құрылыс, сауда, көлік және байланыс сияқты негізгі салалар бойынша шығарылым индекстерінің өзгеруіне негізделеді.

ТҰРМЫС ДЕҢГЕЙІ

2013 жылғы желтоқсанда халықтың орташа жан басына шаққандағы атаулы ақшалай табыстары бағалау бойынша 64775 теңгені құрады, бұл 2012 жылғы желтоқсанға қарағанда 7,7% жоғары, ал нақты ақшалай табыс көрсетілген кезеңде 2,8% жоғарылады.

ЕҢБЕК РЫНОГЫ ЖӘНЕ ЕҢБЕКАҚЫ ТӨЛЕУ

2014 жылғы қаңтарда жұмыссыздар саны бағалау бойынша 472,9 мың адамды құрады. Жұмыссыздық деңгейі экономикалық белсенді халық санына 5,2% құрады. Жұмыспен қамту органдарында жұмыссыздар ретінде тіркелгендер саны 2014 жылғы қаңтардың соңына 42,5 мың адамды құрады немесе экономикалық белсенді халық санына 0,5%. Жасырын жұмыссыздық деңгейі бағалау бойынша экономикалық белсенді халық санының 0,4%-ын құрады.

2013 жылғы желтоқсанда қызметкерлерге есептелген орташа айлық атаулы жалақы 137043 теңгені құрады, 2012 жылғы желтоқсанға қарағанда 7,6% өсті. Нақты жалақы индексі 2012 жылғы желтоқсанға 102,6% құрады.

БАҒА

Тұтыну бағаларының индексі 2014 жылғы қаңтарда 2013 жылғы желтоқсанмен салыстырғанда 100,6% құрады. Азық-түлік тауарларына бағалар – 0,5%, азық-түлік емес тауарларға – 0,3%, ақылы қызметтерге – 1%-ға өсті. Өнеркәсіп өнімдеріне өндіруші кәсіпорындар бағасы 2014 жылғы қаңтарда 2013 жылғы желтоқсанмен салыстырғанда 1,4%-ға жоғарылады.

ҰЛТТЫҚ ЭКОНОМИКА

2013 жылғы қаңтар-қыркүйектегі есепті деректер бойынша Жалпы ішкі өнім көлемі ағымдағы бағаларда 23259,2 млрд. теңгені құрды. 2012 жылғы тиісті кезеңімен салыстырғанда нақты ЖІӨ-нің өсуі 5,7% құрды. ЖІӨ құрылымында тауар өндіру үлесі ЖІӨ-нен 39,8% құрады, қызмет көрсету – 52,8%. Негізгі капиталға салынған инвестициялар көлемі 232,5 млрд. теңгені құрды, бұл 2013 жылғы қаңтарға қарағанда 4% артық.

2014 жылғы 1 ақпандағы жағдай бойынша тіркелген заңды тұлғалардың саны 340481 бірлікті құрап, өткен жылғы сәйкес кезеңмен салыстырғанда 6,8% артты, оның ішінде 50 адамнан кем қызметкерлері бар – 323601 бірлік. Жұмыс істеп тұрған заңды тұлғалардың саны 185415-ті құрады, оның ішінде 169424 бірлік – шағын кәсіпорындар (50 адамнан кем).

САУДА

2014 жылғы қаңтарда бөлшек сауда көлемі (қоғамдық тамақтандыру айналымынсыз) 397 млрд. теңгені құрап, 2013 жылғы қаңтармен салыстырғанда 10,4% өсті.

2014 жылғы қаңтарда көтерме сауда көлемі 943,1 млрд. теңгені құрап, 2013 жылғы қаңтармен салыстырғанда 12,8% артты.

2014 жылғы қаңтарда тамақ өнімдері мен сусындарды ұсыну бойынша қызметтер көлемі 15,8 млрд. теңгені құрады және 2013 жылғы қаңтармен салыстырғанда 0,6% өсті.

2013 жылғы қаңтар-желтоқсанда сыртқы сауда айналымы 131384,3 млн. АҚШ долларын құрап, 2012 жылғы қаңтар-желтоқсанмен салыстырғанда 1,1% аз, оның ішінде экспорт – 82511,8 млн. АҚШ долларын (4,6% аз), импорт – 48872,5 млн. АҚШ долларын құрады (5,4% өсті).

ЭКОНОМИКАНЫҢ НАҚТЫ СЕКТОРЫ

2014 жылғы қаңтарда өнеркәсіп өндірісінің көлемі қолданыстағы бағаларда 1410 млрд. теңгені құрды, бұл 2013 жылғы қаңтарға қарағанда 0,8% артық. Кен өндіру өнеркәсібінде және карьерлерді қазуда өндіріс көлемі 0,7%, өңдеу өнеркәсібінде 1,1%, электрмен жабдықтау, газ, бу беру және ауа баптауда 0,1% артты. Сумен жабдықтауда, көріз жүйесі, қалдықтарды жинау және бөлуді бақылауда өндіріс 1,4% төмендеді.

2014 жылғы қаңтарда ауыл шаруашылығы жалпы өнімінің көлемі 70,7 млрд. теңгені құрып, 2013 жылғы қаңтарға қарағанда 1,1% артық.

2014 жылғы қаңтарда жүк айналымының көлемі 33,3 млрд. ткм (коммерциялық жүк тасымалдаумен айналысатын жеке кәсіпкерлердің жүк айналымы көлемінің бағалауы есебімен) құрып, 2013 жылғы қаңтармен салыстырғанда 4,1% кеміді. Жолаушылар айналымының көлемі 19,8 млрд. жкм құрап, 7,8% артты.

ҚАРЖЫ ЖҮЙЕСІ

Қазақстан Республикасы Қаржы министрлігінің деректері бойынша 2014 жылғы 1 қаңтардағы жағдайына мемлекеттік бюджет табыстары 6382,4 млрд. теңгені құрады немесе атқарылатын бюджетке қатысты 101,6%. Шығындар бойынша бюджеттің атқарылуы 6852,7 млрд. теңгені құрады немесе атқарылатын бюджетке 99%. 2013 жылғы тиісті кезеңмен салыстырғанда табыстар 9,8%-ға, ал шығындар 9,3%-ға өсті. Бюджет тапшылығы (таза бюджеттік кредит беруді және қаржылық активтермен операциялар бойынша сальдоны есепке алғанда) 700,9 млрд. теңге деңгейінде қалыптасты.

Екінші деңгейдегі банктердің экономика саласына кредиттік салымдары 2013 жылғы желтоқсаның соңына 11291,5 млрд. теңгені құрап, өткен жылғы тиісті кезеңмен салыстырғанда 15,5% ұлғайды. Кредиттердің жалпы көлемінде ұзақ мерзімді кредиттердің үлес салмағы 81,1%, шетелдік валютадағы кредиттер 29,7% құрады. Депозиттік ұйымдардағы депозиттер көлемі 10088,6 млрд. теңгені құрады, бұл өткен жылғы тиісті айға қарағанда 12,2% артық, жеке тұлғалардың депозиттері 15,8% артып, 3905,1 млрд. теңгені құрады.

2013 жылғы III тоқсанда кәсіпорындар мен ұйымдардың қаржы нәтижесі табыс ретінде 1334 млрд. теңге сомасында қалыптасты, бұл 2012 жылғы сәйкес кезеңдегі деңгейден 19,5% төмен. Пайдалылық деңгейі 20,3% құрады. Есеп берген кәсіпорындардың жалпы санынан залалды кәсіпорындар үлесі 36,3%.

Негізгі әлеуметтік-экономикалық көрсеткіштер мониторингі

2013 жылғы желтоқсан

	2013 жылғы қаңтар-желтоқсан	2013 жылғы желтоқсан	2013 жылғы қаңтар-желтоқсан 2012 жылғы қаңтар-желтоқсанға пайызбен	2013 жылғы желтоқсан 2012 жылғы желтоқсанға пайызбен	2013 жылғы желтоқсан 2013 жылғы қарашаға пайызбен
Әлеуметтік-демографиялық көрсеткіштер					
Кезең соңына халық саны, мың адам	17 165,2	17 165,2	101,5	101,5	100,1
Туғандар саны, адам	393 421	30 276	103,8	123,6	96,2
Өлгендер саны, адам	137 630	10 949	97,5	114,5	100,2
Иммигранттар, адам	24 077	1 953	84,6	101,1	86,5
Эмигранттар, адам	24 405	1 787	81,8	95,8	87,3
Тыныс алу мүшелері туберкулезі мен ауыру тіркелген оқиғалар саны, адам	10 890	680	91,6	91,4	75,6
ВИЧ-инфекциясын тасымалдаушылар саны, адам	1 941	106	98,0	117,8	54,4
Тіркелген қылмыстар саны, оқиға	359844	29 338	125,1	117,9	99,1
Қылмыстылық деңгейі (10 000 адамға қылмыстар саны)	211	-	123,4	-	-
Тұрмыс деңгейі					
Орташа жан басына атаулы ақшалай табыс (бағалау), теңге	674 945	64 775	109,0	107,7	115,0
Нақты ақшалай табыс (бағалау), %	-	-	103,0	102,8	114,2
Ең төменгі күнгеріс деңгейінің шамасы, теңге	-	17 191	-	103,0	101,0
Еңбек рыногы және еңбекақы төлеу					
Жұмыссыздар саны, мың адам (бағалау)	-	466,2	-	98,2	100,0
Тіркелген жұмыссыздар саны, мың адам	-	30,0	-	86,6	67,9
Жұмыссыздық деңгейі, % (бағалау)	-	5,2	-	-	-
Тіркелген жұмыссыздар үлесі, %	-	0,3	-	-	-
Жасырын жұмыссыздық деңгейі, % (бағалау)	-	0,4	-	-	-
Бір қызметкердің орташа айлық атаулы жалақысы, теңге	108 640	137 043	107,5	107,6	127,7
Нақты жалақы индексі, %	-	-	101,6	102,6	126,8
Баға					
Тұтыну бағаларының индексі, %	-	-	105,8	104,8	100,7
Өнеркәсіп өнімдеріне өндіруші кәсіпорындар бағасының индексі, %	-	-	99,7	99,5	99,8
Ауыл шаруашылық өнімін өткізу бағасының индексі, %	-	-	115,5	93,0	99,5
Құрылыстағы баға индексі, %	-	-	103,8	103,3	100,5
Көтерме саудада сату бағасының индексі, %	-	-	106,7	102,8	100,0
Көліктің барлық түрлерімен жүк тасымалдау тарифтерінің индексі, %	-	-	109,1	102,4	100,0
Заңды тұлғаларға көрсетілген почталық және курьерлік қызметтер тарифтерінің индексі, %	-	-	105,7	100,4	100,0
Заңды тұлғаларға көрсетілген байланыс қызметтері тарифтерінің индексі, %	-	-	94,8	94,2	96,1
Өнімдердің экспорттық жеткізілімдері бағасының индексі, %	-	-	96,9	94,4	99,0
Өнімдердің импорттық түсімдері бағасының индексі, %	-	-	95,5	105,4	101,3
Ұлттық экономика					
Қысқа мерзімді экономикалық индикатор, млрд. теңге (ауыл шаруашылығы, өнеркәсіп, құрылыс, сауда, көлік, байланыс – алты саланың нақты өсу қарқыны бойынша есептеледі)	36 197,7	3 593,1	105,2	106,8	105,2
Жалпы ішкі өнім, млрд. теңге (2013 жылғы қаңтар-қыркүйек, есепті деректер)	23 259,2	-	105,7	-	-
Негізгі капиталға инвестициялар, млрд. теңге	6 052,9	870,8	106,5	95,6	133,8
Сауда					
Өткізудің барлық арналары бойынша бөлшек сауда, млрд. теңге (қоғамдық тамақтандыру қызметтері есебінсіз)	5 034,8	607,0	112,8	114,2	126,9
Сыртқы сауда айналымы, млн. АҚШ доллары	131 384,3	10 909,9	98,9	95,7	92,1
Тауарлар экспорты, млн. АҚШ доллары	82 511,8	6 184,9	95,4	88,3	85,4
Тауарлар импорты, млн. АҚШ доллары	48 872,5	4 725,0	105,4	107,5	102,7
Экономиканың нақты секторы					
Өнеркәсіп өнімінің (тауарлар, қызметтер) көлемі, млрд. теңге	18 178,8	1 701,6	102,3	102,7	100,4
Ауыл шаруашылығы жалпы өнімінің көлемі, млрд. теңге	2 457,0	149,0	111,6	121,8	60,1
Құрылыс жұмыстарының көлемі, млрд. теңге	2 429,4	318,9	103,0	103,8	122,6
Көліктің барлық түрлерімен жүк тасымалдау, млн. тонна	3 497,9	348,0	108,6	107,5	103,0
Көліктің барлық түрлерімен жүк айналымы, млрд. ткм	493,2	47,0	103,8	109,9	101,0
Почта және курьерлік қызметтерінің көлемі, млрд. теңге	20,4	1,9	93,2	95,4	106,4
Байланыс қызметтерінің көлемі, млрд. теңге	643,5	55,9	114,0	111,2	98,9
Өнеркәсіптегі кәсіпкерлік сенімділік индексі	-	+3	-	-	-
Саудадағы кәсіпкерлік сенімділік индексі	-	+9	-	-	-
Тұтынушылардың сезіну индексі	-	+17	-	-	-
Сатып алу тілегінің индексі	-	+18	-	-	-
Қаржы жүйесі					
Ақша массасы М3, млрд. теңге	-	11 600,9	-	110,2	102,3
Айналыстағы қолма-қол ақша, млрд. теңге	-	1 512,3	-	99,0	107,7
Депозиттік ұйымдардағы депозиттер, млрд. теңге (бейрезиденттер шоттарын есепке алмағанда)	-	10 088,6	-	112,2	101,5
жеке тұлғалардың депозиттері, млрд. теңге (бейрезиденттер шоттарын есепке алмағанда)	-	3 905,1	-	115,8	103,2
Экономика және халықтың ЕДБ кредиттері, млрд. теңге	-	11 291,5	-	113,4	100,4
ЕДБ ұзақ мерзімді кредиттік салымдары, млрд. теңге	-	9 161,4	-	114,5	100,5
Кәсіпорындар мен ұйымдардың пайдалылығы, % (2013 жылғы III тоқсан)	20,3	-	-	-	-
Кәсіпорындар мен ұйымдардың дебиторлық берешегі, млрд. теңге (2013 жылғы 1 қазанға)	6 822,0	-	74,5	-	-
Кәсіпорындар мен ұйымдардың міндеттемелер бойынша берешегі, млрд. теңге (2013 жылғы 1 қазанға)	29 556,8	-	110,8	-	-

2014 жылғы қаңтар

	2014 жылғы қаңтар	2014 жылғы қаңтар 2013 жылғы қаңтарға пайызбен	2014 жылғы қаңтар 2013 жылғы желтоқсанға пайызбен
Әлеуметтік-демографиялық көрсеткіштер			
Кезең соңына халық саны, мың адам
Туғандар саны, адам
Өлгендер саны, адам
Иммигранттар, адам
Эмигранттар, адам
Тыныс алу мүшелері туберкулезі мен ауыру тіркелген оқиғалар саны, адам
ВИЧ-инфекциясын тасымалдаушылар саны, адам
Тіркелген қылмыстар саны, оқиға
Қылмыстылық деңгейі (10 000 адамға қылмыстар саны)
Тұрмыс деңгейі			
Орташа жан басына атаулы ақшалай табыс (бағалау), теңге
Нақты ақшалай табыс (бағалау), %
Ең төменгі күнкөріс деңгейінің шамасы, теңге	17 479	102,9	101,7
Еңбек рыногы және еңбекақы төлеу			
Жұмыссыздар саны, мың адам (бағалау)	472,9	99,6	101,4
Тіркелген жұмыссыздар саны, мың адам	42,5	88,8	141,8
Жұмыссыздық деңгейі, % (бағалау)	5,2	-	-
Тіркелген жұмыссыздар үлесі, %	0,5	-	-
Жасырын жұмыссыздық деңгейі, % (бағалау)	0,4	-	-
Бір қызметкердің орташа айлық атаулы жалақысы, теңге	-	-	-
Нақты жалақы индексі, %	-	-	-
Баға			
Тұтыну бағаларының индексі, %	-	104,5	100,6
Өнеркәсіп өнімдеріне өндіруші кәсіпорындар бағасының индексі, %	-	101,1	101,4
Ауылшаруашылық өнімін өткізу бағасының индексі, %	-	91,5	99,8
Құрылыстағы баға индексі, %	-	102,7	100
Көтерме саудада сату бағасының индексі, %	-	103,0	100,3
Көліктің барлық түрлерімен жүк тасымалдау тарифтерінің индексі, %	-	109,5	108,8
Заңды тұлғаларға көрсетілген почталық және курьерлік қызметтер тарифтерінің индексі, %	-	102,2	101,9
Заңды тұлғаларға көрсетілген байланыс қызметтері тарифтерінің индексі, %	-	92,9	98,5
Өнімдердің экспорттық жеткізілімдері бағасының индексі, %	-
Өнімдердің импорттық түсімдері бағасының индексі, %	-
Ұлттық экономика			
Қысқа мерзімді экономикалық индикатор, млрд. теңге (ауыл шаруашылығы, өнеркәсіп, құрылыс, сауда, көлік, байланыс – алты саланың нақты өсу қарқыны бойынша есептеледі)	2 545,2	103,3	68,7
Жалпы ішкі өнім, млрд. теңге	...	-	-
Негізгі капиталға инвестициялар, млрд. теңге	232,5	104,0	26,7
Сауда			
Өткізудің барлық арналары бойынша бөлшек сауда, млрд. теңге (қоғамдық тамақтандыру қызметтері есебінсіз)	397,0	110,4	65,3
Сыртқы сауда айналымы, млн. АҚШ доллары
Тауарлар экспорты, млн. АҚШ доллары
Тауарлар импорты, млн. АҚШ доллары
Экономиканың нақты секторы			
Өнеркәсіп өнімінің (тауарлар, қызметтер) көлемі, млрд. теңге	1 410,0	100,8	83,6
Ауыл шаруашылығы жалпы өнімінің көлемі, млрд. теңге	70,7	101,1	48,8
Құрылыс жұмыстарының көлемі, млрд. теңге	59,6	102,1	18,8
Көліктің барлық түрлерімен жүк тасымалдау, млн. тонна	250,7	103,3	72,0
Көліктің барлық түрлерімен жүк айналымы, млрд. ткм	33,3	95,9	71,0
Почта және курьерлік қызметтерінің көлемі, млрд. теңге	1,6	102,8	81,0
Байланыс қызметтерінің көлемі, млрд. теңге	54,3	112,7	96,4
Қаржы жүйесі			
Ақша массасы М3, млрд. теңге
Айналыстағы қолма-қол ақша, млрд. теңге
Депозиттік ұйымдардағы депозиттер, млрд. теңге (бейрезиденттер шоттарын есепке алмағанда)
жеке тұлғалардың депозиттері, млрд. теңге (бейрезиденттер шоттарын есепке алмағанда)
Экономика және халықтың ЕДБ кредиттері, млрд. теңге
ЕДБ ұзақ мерзімді кредиттік салымдары, млрд. теңге
Кәсіпорындар мен ұйымдардың пайдалылығы, %
Кәсіпорындар мен ұйымдардың дебиторлық берешегі, млрд. теңге
Кәсіпорындар мен ұйымдардың міндеттемелер бойынша берешегі, млрд. теңге
Кәсіпорындар мен ұйымдардың міндеттемелер бойынша берешегі, млрд. теңге

ЕСКЕРТУ

Кешіктіріліп құрастырылған көрсеткіштер алдыңғы кестеде берілген.

Деректер жаңа экономикалық қызмет түрлерінің сыныптамалар ЭҚЖЖ бойынша көрсетілген.

2. ӘЛЕУМЕТТІК-ДЕМОГРАФИЯЛЫҚ КӨРСЕТКІШТЕР

2.1 ХАЛЫҚ САНЫ

	мың адам		
	Барлық халық	Қала халқы	Ауыл халқы
2013 жылғы			
1 қаңтарға	16 911,9	9 264,9	7 647,0
2014 жылғы			
1 қаңтарға	17 165,2	9 450,1	7 715,1

2014 жылғы 1 қаңтарға еліміздегі халық саны 17165,2 мың адамды құрады. 2013 жылғы 1 қаңтармен салыстырғанда халық саны 253,3 мың адамға немесе 1,5% артты.

Халық санының өсу қарқыны

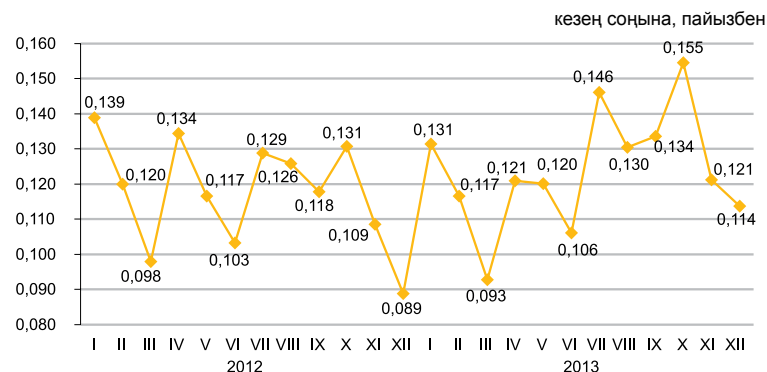

Халықтың табиғи қозғалысы

	Адам		1 000 адамға	
	2012 жылғы қаңтар-желтоқсан	2013 жылғы қаңтар-желтоқсан	2013 жылғы 1 қаңтарға	2014 жылғы 1 қаңтарға
Туғандар	379 120	393 421	22,69	23,09
Өлгендер	141 220	137 630	8,51	8,08
Табиғи өсім	237 900	255 791	14,18	15,01
Некелер	48 513	51 482	2,89	3,02
Ажырасулар	6 297	6 571	2,5	2,6

Халықтың табиғи өсімінің өсу қарқыны

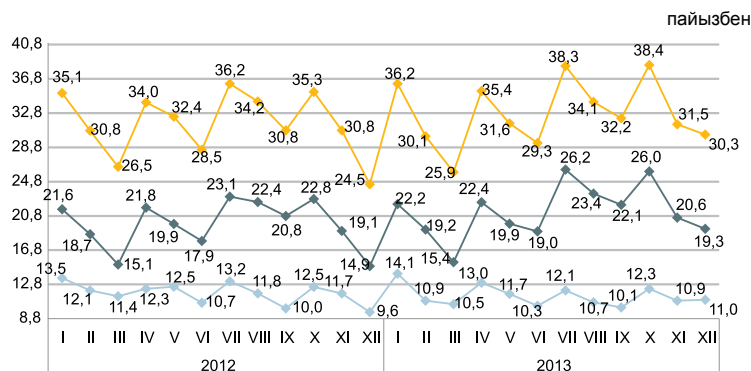

2013 жылғы қаңтар-желтоқсанда республикада 1 жасқа дейінгі 4451 (2012 жылғы қаңтар-желтоқсанда 5100) нәресте өлімі тіркелді. 2012 жылғы қаңтар-желтоқсанмен салыстырғанда 1 жасқа дейінгі шетінеген нәресте саны 12,7% азайды.

2013 жылғы қаңтар-желтоқсандағы 1000 туғандарға шаққандағы нәресте өлім-жітімінің коэффициенті 11,31 жағдайды құрады.

Нәресте өлімінің негізгі себебі перинаталдық кезеңде пайда болатын жағдайлар болып табылады, одан 2013 жылғы қаңтар-желтоқсанда 2529 (2921) немесе нәрестелер арасындағы өлім жағдайының жалпы санынан 56,8% (57,3%) нәресте өлген. Туа біткен ауытқулардан өлген нәрестелер саны 827 (986) немесе 18,6% (19,3%), тыныс органдары ауруларынан - 303 (363), немесе 6,8% (7,1%) және жазатайым жағдайдан, уланудан және жарақаттан - 226 (214), немесе 5,1% (4,2%) адамды құрады.

Нәресте өлімі коэффициенттерінің серпіні

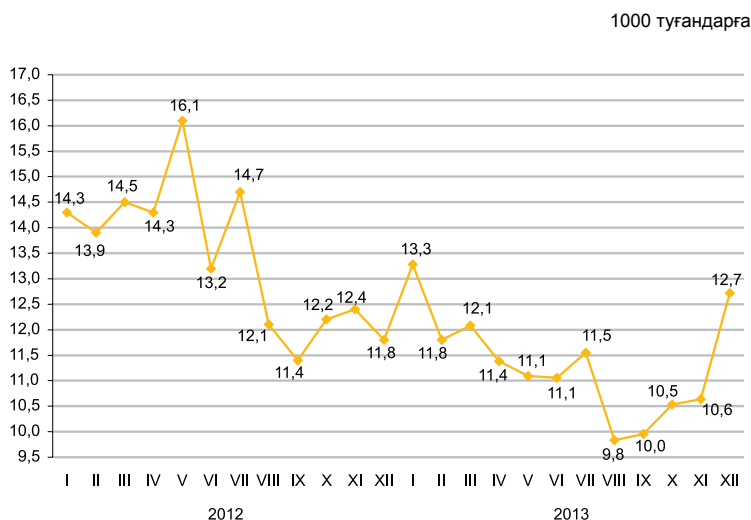

2.2 ХАЛЫҚТЫҢ КӨШІ-ҚОНЫ

Халықтың көші-қоны

	адам	
	2012 жылғы қаңтар-желтоқсан	2013 жылғы қаңтар-желтоқсан
Келгені		
Барлығы	368 203	361 729
сыртқы көші-қон	28 462	24 077
соның ішінде:		
ТМД елдері	24 007	20 307
басқа елдер	4 455	3770
ішкі көші-қон	339 741	337 652
Кеткені		
Барлығы	369 584	362 057
сыртқы көші-қон	29 843	24 405
соның ішінде:		
ТМД елдері	28 403	22 583
басқа елдер	1440	1 822
ішкі көші-қон	339 741	337 652
Көші-қон айырмасы		
Барлығы	-1 381	-328
сыртқы көші-қон	-1 391	-328
соның ішінде:		
ТМД елдері	-4 396	-2 276
басқа елдер	3 015	1 948
ішкі көші-қон	-	-

Сыртқы көші-қонның өзгеруі

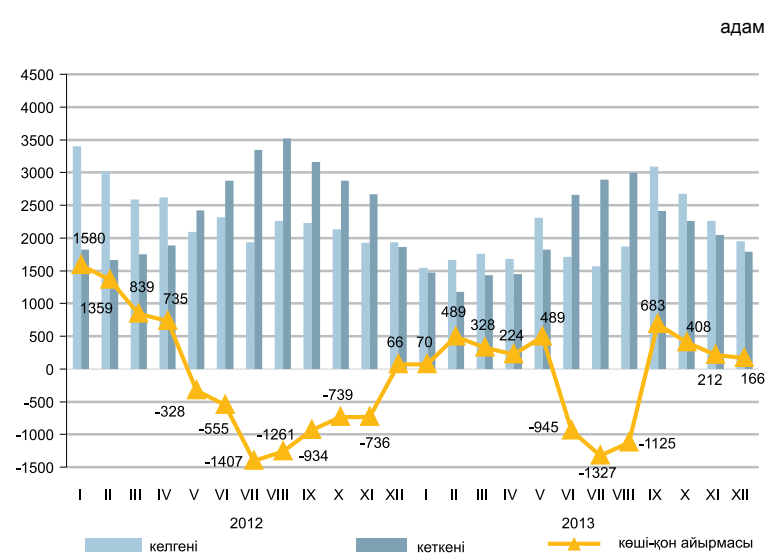

2013 жылғы қаңтар-желтоқсанда Қазақстанға келгендер саны 2012 жылғы қаңтар-желтоқсанмен салыстырғанда 15,4%, Қазақстаннан кеткендер саны 18,2% азайды.

Еліміздегі негізгі көші-қон алмасуы ТМД мемлекеттерімен болуда. ТМД елдерінен келгендердің және сол елдерге кеткендердің үлесі, тиісінше, 84,3% және 92,5% құрады.

Ел ішінде қоныс аударатын көшіп-қонушылар саны 0,6% азайды. Өңіраралық қоныс аудару бойынша халық көші-қонының оң айырмасы еліміздің 5 өңірінде байқалды, оның ішінде шамасы бойынша ең көбі Астана (16464 адам), Алматы қалаларында (15754 адам) және Алматы (1266 адам) облысында.

Жеке этностық топтар бойынша сыртқы көші-қонының құрылымы

жалпы санына пайызбен

	Келгендер		Кеткендер	
	2012 жылғы қаңтар-желтоқсан	2013 жылғы қаңтар-желтоқсан	2012 жылғы қаңтар-желтоқсан	2013 жылғы қаңтар-желтоқсан
Барлығы	100	100	100	100
Қазақтар	67,7	66,3	3,4	4,3
Орыстар	12,4	12,3	74,2	70,0
Өзбектер	2,4	2,2	0,2	0,4
Украиндар	1,0	1,1	7,2	7,8
Татарлар	1,1	1,0	2,3	2,4
Немістер	0,9	0,9	5,8	6,9
Басқалар	14,5	16,2	6,9	8,2

2013 жылғы қаңтар-желтоқсандағы халықтың өңіраралық көші-қоны

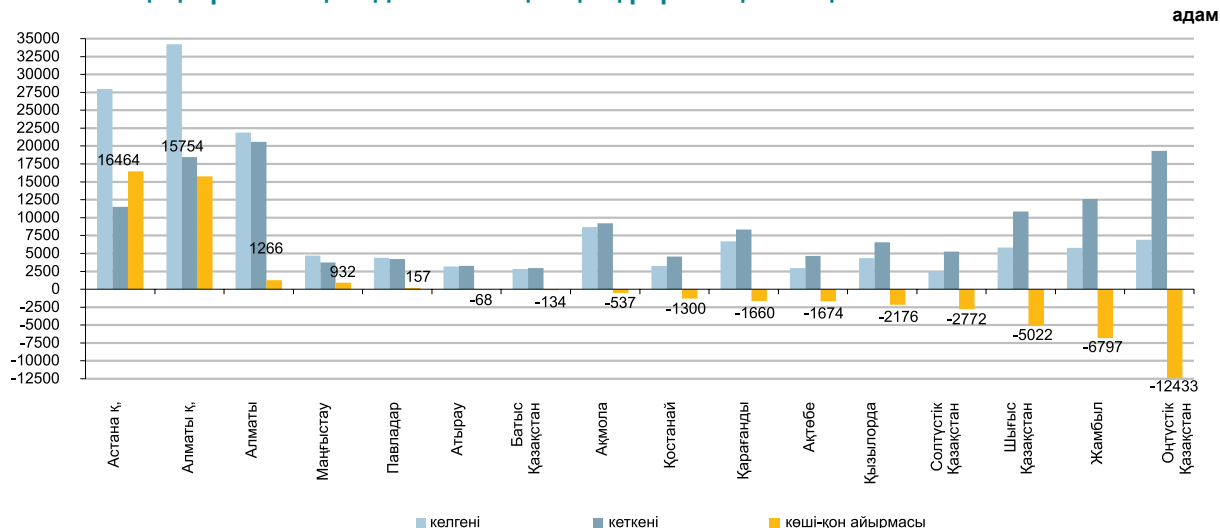

2.3 ХАЛЫҚТЫҢ АУРУ-СЫРҚАУЛЫҒЫ

(ДСМ РСЭС деректері бойынша)

	Тыныс органдарының туберкулезі	АҚТҚ жұқпасы
2012 жылғы желтоқсан	744	90
2012 жыл	11 894	1 986
2013 жылғы желтоқсан	680	106
2013 жыл	10 890	1 941

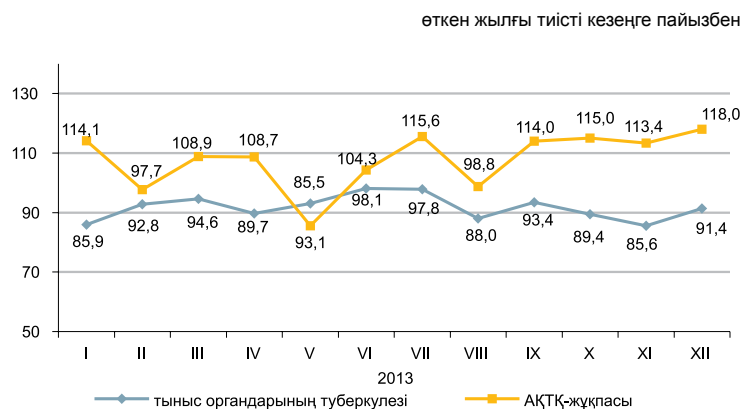

2013 жылғы қаңтар-желтоқсандағы жекелеген жұқпалы аурулармен сырқаттану деңгейі

Тіркелген жұқпалы аурулардың арасында аса кең тарағаны жоғары тыныс жолдарының өткір жұқпасы - халықтың 100000 адамына шаққанда 5250,6 (2012 жылғы тиісті кезеңде – 6224,4) оқиға, ішектің өткір жұқпасы – 86,5 (99,2), тыныс органдарының туберкулезі – 64 (70,9), мерез – 35,5 (36,6), вирустық гепатит – 6,8 (10,3), битшендік – 9 (9,7) және қышыма – 4,9 (6,1) болды.

Жекелеген жұқпалы ауру түрлерімен халықтың ауру-сырқаулығының өсуі

пайызбен

	2013 жылғы желтоқсан 2012 жылғы желтоқсанға	
	барлығы	ауылдық жер
Диагнозы алғашқы рет қойылған бруцеллез	1,1 есе	1,1 есе

Ең көп таралған ауру-сырқауға шалдығу оқиғаларының тіркелген саны

	2013 жылғы қаңтар-желтоқсан, бірлік	2013 жылғы қаңтар-желтоқсан 2012 жылғы қаңтар-желтоқсанға пайызбен	2013 жылғы желтоқсан, бірлік	2013 жылғы желтоқсан 2012 жылғы желтоқсанға пайызбен	2013 жылғы желтоқсан 2013 жылғы қарашаға пайызбен
Ротавирус энтериті					
барлығы	1 848	79,5	207	95,0	76,0
одан 14 жасқа дейінгі балалар	1 840	79,5	205	94,0	76,0
ауылдық жер			36	95,0	71,0
Бактериялық дизентерия					
барлығы	1 462	76,9	60	1,1 есе	72,3
одан 14 жасқа дейінгі балалар	896	77,8	37	1,1 есе	77,1
ауылдық жер			17	1,1 есе	2,1 есе
Диагнозы алғашқы рет қойылған бруцеллез					
барлығы	1 443	95,6	74	1,1 есе	79,0
одан 14 жасқа дейінгі балалар	180	1,1 есе	10	1,1 есе	91,0
ауылдық жер			62	1,1 есе	78,5
Эхинококкоз					
барлығы	802	100,0	48	87,2	77,4
одан 14 жасқа дейінгі балалар	204	1,3 есе	11	73,3	55,0
ауылдық жер			37	1,1 есе	97,4

2.4 ХАЛЫҚТЫ ЗЕЙНЕТАҚЫМЕН ҚАМТАМАСЫЗ ЕТУ ЖӘНЕ ӘЛЕУМЕТТІК ҚОРҒАУ

(ЕХӘҚМ деректері бойынша)

	Тағайындалған зейнетақының (жәрдемақының) орташа мөлшері, теңге	Алушылар саны, мың адам
Жасы бойынша зейнетақы төлемі¹⁾		
2012 жылғы IV тоқсан	29 000	1 676,7
2013 жылғы IV тоқсан	31 380	1 734,8
Мемлекеттік базалық зейнетақы төлемі		
2012 жылғы IV тоқсан	8 720	1 706,2
2013 жылғы IV тоқсан	9 330	1 765,3
Мемлекеттік әлеуметтік жәрдемақы		
2012 жылғы III тоқсан	16 416	650,9
2013 жылғы III тоқсан	17 742	647,6
Арнаулы мемлекеттік жәрдемақы		
2012 жылғы III тоқсан	4 812	1 281,3
2013 жылғы III тоқсан	5 108	1 284,8
Мемлекеттік тұрғын үй көмегі²⁾		
2012 жыл	2 634,2	124,4
2013 жыл	1 921,2	123,3
Мемлекеттік атаулы әлеуметтік көмегі		
2013 жылғы қаңтар	3 443,0	23,8
2014 жылғы қаңтар	3 337,7	22,5

¹⁾ Зейнеткерлік жасқа толған тұлғалар.

²⁾ «Алушылар саны» бағанында мың отбасы көрсетілген.

Зейнетақының (жәрдемақы) орташа мөлшері мен алушылар саны

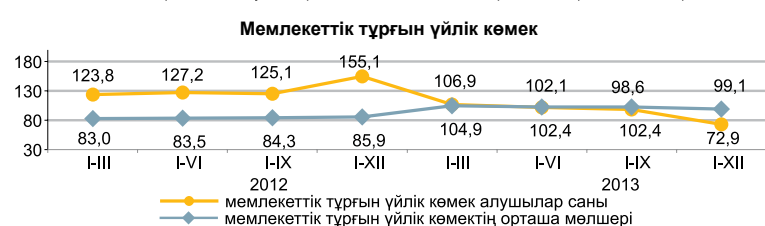
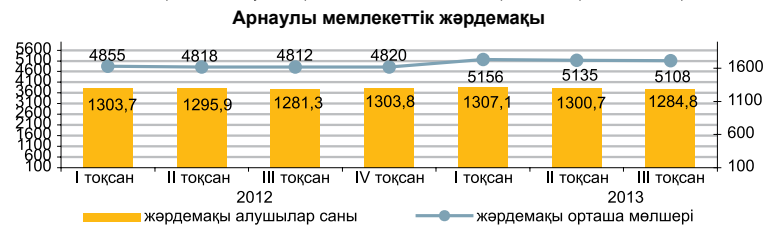
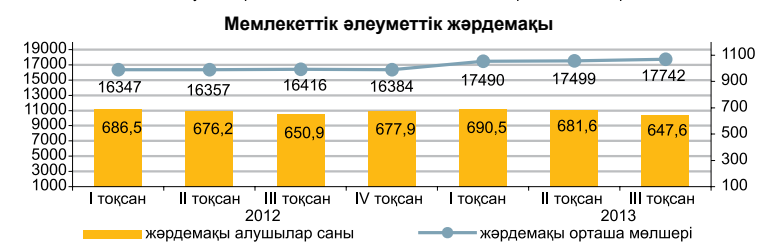
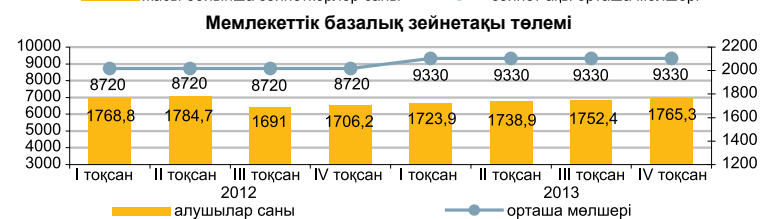
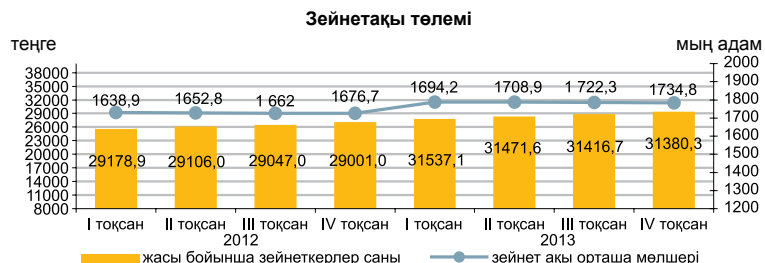

2013 жылғы IV тоқсанда жасы бойынша зейнеткерлер саны 1734770 адамды, тағайындалған орташа зейнетақы мөлшері 31380,3 теңгені құрады. Мемлекеттік базалық зейнетақы төлемі 2014 жылғы 1 қаңтардан бастап 9983 теңгені құрайды. 2013 жылғы тағайындалған тұрғын үй көмегінің орташа мөлшері 1921,2 теңгені құрап, оны 123315 адам алды. 2013 жылғы қаңтар-желтоқсанға тағайындалған атаулы әлеуметтік көмектің орташа мөлшері 3337,7 теңгені құрап, оны 22531 адам алды.

2.5 ҚЫЛМЫСТЫЛЫҚ

(БП ҚС АЕК деректері бойынша)

	оқиғалар		
	Тіркелген қылмыстар саны	өден әйелдерге қатысты	кәмелетке толмағандарға қатысты
2012 жылғы қаңтар- желтоқсан	287 681	108 752	8 896
2013 жылғы қаңтар- желтоқсан	359844	137336	8991

Халықтың 10 000 адамына шаққандағы қылмыстылық деңгейі

	Барлығы
2012 жылғы қаңтар-желтоқсан	171
2013 жылғы қаңтар-желтоқсан	211

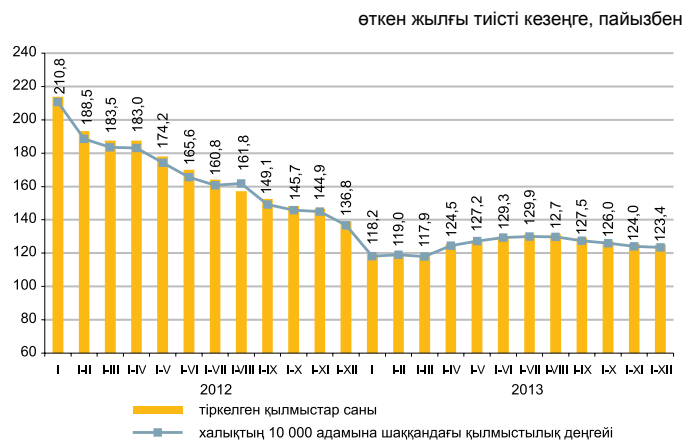

Есепті кезеңде тергелген қылмыстар бойынша тұтастай республика бойынша материалдық залалдың белгіленген сомасы 304273,9 млн. теңгені құрады, оның ішінде 43,4% - экономикалық қызмет саласындағы қылмыстарға, 25,9% - меншікке қарсы қылмыстарға келеді.

Республиканың құқық қорғау органдары қылмыс жасаған 102566 тұлғаны анықтады (2012 жылғы тиісті кезеңге қарағанда 4,5%-ға көп), қылмыстық жауапкершілікке 49864 тұлға тартылған, бұл 2012 жылғы тиісті кезеңге қарағанда 9,6%-ға көп. Анықталған қылмыс жасаған тұлғалар саны ішінен 14,4% - әйелдер (2012 жылғы тиісті кезеңде – 12,7%), 5,2% - кәмелетке толмағандар (6%), мемлекеттік функцияларды атқарушылар – 2% (1,8%) құрады. Бұрын қылмыс жасаған тұлғалардың үлес салмағы 8,1% (8,2%) құрады.

Қазақстан бойынша орташа алғанда әрбір алтыншы қылмыс жасаушы қылмысты - мас күйінде, әрбір төртіншісі - топ құрамында жасаған. Анықталған қылмыс жасаған тұлғалардың ең көп бөлігін жұмыссыздар құрады – 77,8% (2012 жылғы қаңтар-желтоқсанда – 79,3%).

Қылмыстар санаттары бойынша

	2013 жылғы қаңтар-желтоқсан	Қорытындыға пайызбен	Өткен жылғы тиісті кезеңге пайызбен
Тіркелген қылмыстар саны – барлығы, оқиғалар	359 844	100,0	125,1
Жеке адамға қарсы жасалған қылмыстар	12 618	3,5	126,2
одан:			
қасақана кісі өлтіру және кісі өлтіруге оқталу	1 120		88,4
денсаулыққа қасақана ауыр зиян келтіру	1 780		99,5
денсаулыққа қасақана орташа ауыр зиян келтіру	3 464		121,7
Меншікке қарсы жасалған қылмыстар	280 346	77,9	120,0
одан:			
бөтен адамның мүлкін ұрлау	210 204		118,0
алаяқтық	36 405		156,5
тонау	18 832		93,0
қарақшылық	1 361		82,0
бопсалаушылық	875		122,4
Қоғамдық қауіпсіздік пен қоғамдық тәртіпке қарсы жасалған қылмыстар	33 584	9,3	167,4
одан: бұзақылық	29 989		172,6
Халықтың денсаулығына және адамгершілігіне қарсы жасалған қылмыстар	4 252	1,2	95,0
одан: есірткіге байланысты қылмыстар	3 411		93,2
Мемлекеттік қызмет мүддесіне қарсы жасалған қылмыстар	2 411	0,7	115,5
Әскери қылмыстар	298	0,1	92,3
Көлік қылмыстары	3 563	1,0	121,4
Басқасы	22 772	6,3	161,0

3. ТҰРМЫС ДЕҢГЕЙІ

3.1 ХАЛЫҚТЫҢ ТАБЫСТАРЫ

Халықтың орташа жан басына шаққандағы атаулы ақшалай табыстары (бағалау)

	теңге
Атаулы ақшалай табыс	
2012 жыл	51 594
I тоқсан	48 280
II тоқсан	50 589
III тоқсан	52 491
IV тоқсан	55 016
2013 жыл*	56 245
I тоқсан	53 016
II тоқсан	55 724
III тоқсан	57 202
IV тоқсан	59 039

* Алдын ала деректер.

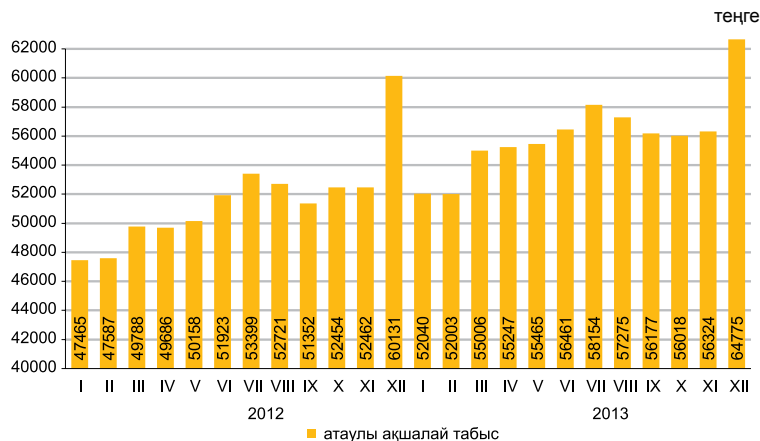

2013 жылғы желтоқсанда халықтың орташа жан басына шаққандағы атаулы ақшалай табысы 64775 теңгені құрады, бұл 2012 жылғы желтоқсанға қарағанда 7,7% жоғары, ал нақты ақшалай табыс көрсетілген кезеңде 2,8% өсті.

өткен жылғы тиісті кезеңге пайызбен

	2013 жылғы желтоқсан	2013 жылғы қаңтар-желтоқсан
Атаулы ақшалай табыстардың индексі	107,7	109,0
Нақты ақшалай табыстардың индексі	102,8	103,0

2013 жылғы желтоқсандағы табыстарды бағалау

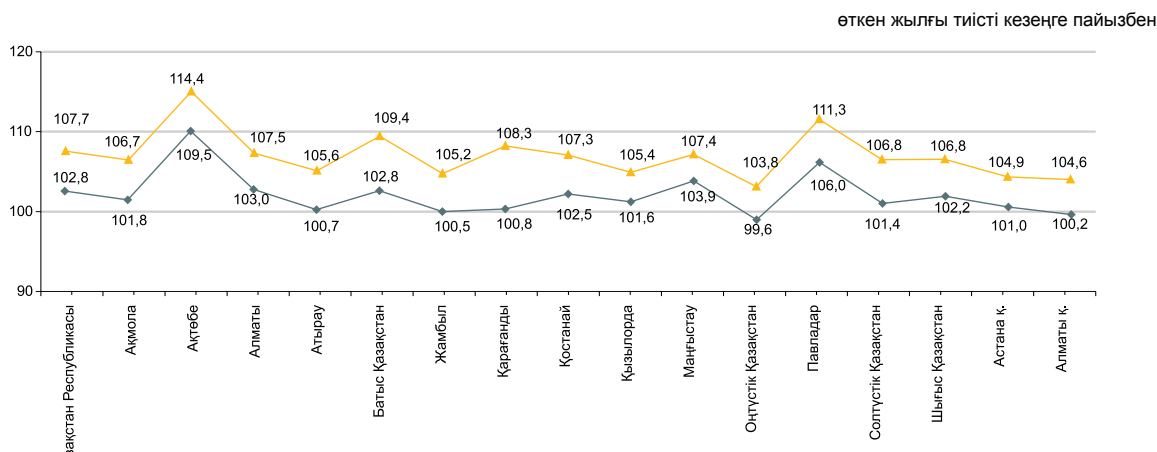

Ақшалай табыстардың құрылымы

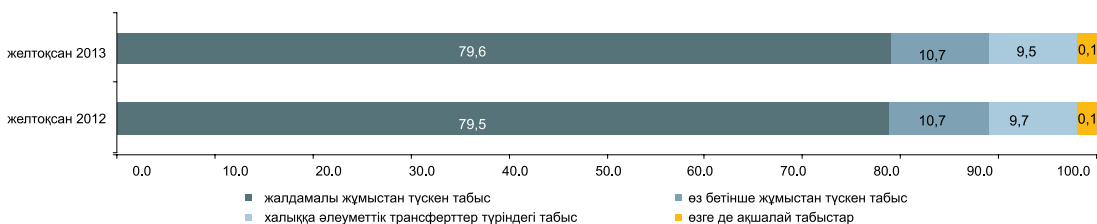

3.2 КҮНКӨРІСТІҢ ЕҢ ТӨМЕНГІ ДЕҢГЕЙІНІҢ ШАМАСЫ

орта есеппен бір жылға, теңгемен
 2013 жыл.....17 789
 бір айға, теңгемен
 2013 жылғы қаңтар.....16 983
 2014 жылғы қаңтар.....17 479

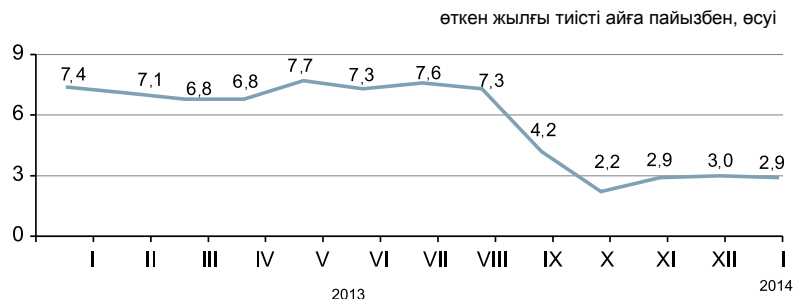

2014 жылғы қаңтарда өткен аймен салыстырғанда негізгі тамақ өнімдерін тұтынудың ең төменгі нормаларынан есептелген халықтың орташа жан басына шаққандағы күнкөрістің ең төменгі деңгейінің шамасы 1,7%, 2013 жылғы қаңтармен – 2,9%-ға өсті.

	пайызбен		
	2014 жылғы қаңтар, теңге	2014 жылғы қаңтар 2013 жылғы желтоқсанға	Құрылымы
Күнкөрістің ең төменгі деңгейінің шамасы	17 479	101,7	100,0
оның ішінде			
азық-түлік тауарлары	10 487	101,7	60,0
азық-түлік емес тауарлар мен ақылы қызметтер	6 992	101,7	40,0

Азық-түлік қоржынының құрылымы

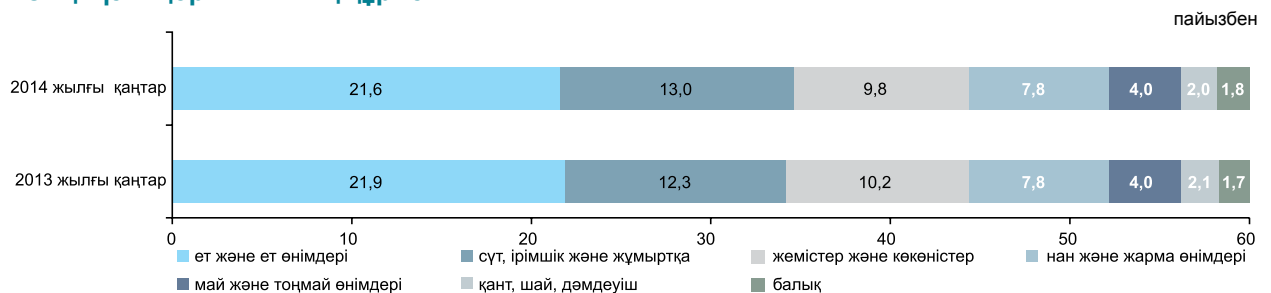

Әлеуметтік-демографиялық топтар бойынша

	Күнкөрістің ең төменгі деңгейінің шамасы, теңге			Күнкөрістің ең төменгі деңгейінің шамасымен ара салмағы, пайызбен
	барлығы	азық-түлік тауарлары	азық-түлік емес тауарлар мен ақылы қызметтер	
Орта есеппен халықтың жан басына шаққанда	17 479	10 487	6 992	100,0
балалар, 13 жасқа дейінгі	13 973	8 383	5 590	79,9
жасөспірімдер, 14-17 жастағы				
жас жігіттер	22 124	13 274	8 850	126,6
қыздар	16 951	10 171	6 780	97,0
еңбекке қабілетті халық, 18 жастан жоғары				
ерлер	20 788	12 472	8 316	118,9
әйелдер	16 509	9 906	6 603	94,5
зейнеткерлер мен қарт адамдар	16 395	9 837	6 558	93,8

4. ЕҢБЕК НАРЫҒЫ ЖӘНЕ ЕҢБЕКАҚЫ ТӨЛЕУ

4.1 КӘСІПОРЫНДАРДА (ҰЙЫМДАРДА) ЖАЛДАНЫП ЖҰМЫСПЕН ҚАМТЫЛУ*

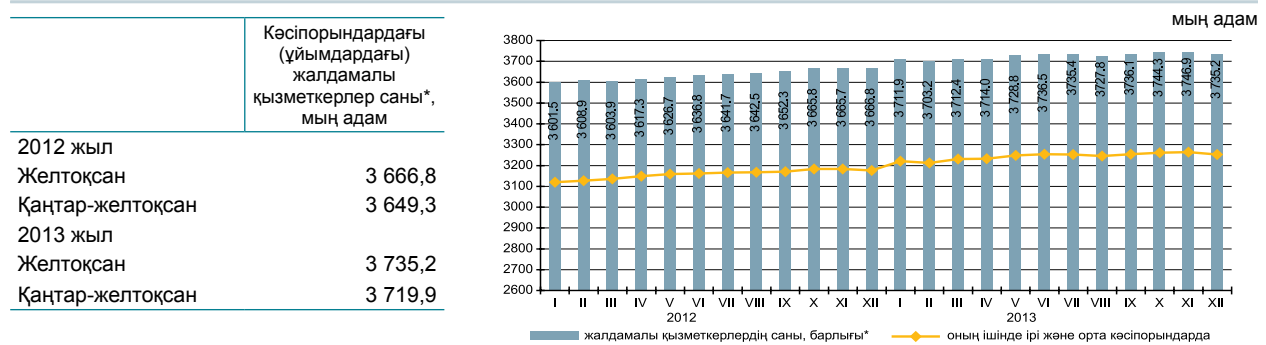

2013 жылғы желтоқсанда кәсіпорындардағы (ұйымдардағы)* жалдамалы қызметкерлердің саны 3735,2 мың адамды құрады, оның ішінде ірі және орта кәсіпорындарда – 3252,8 мың адам.

2013 жылғы желтоқсанда ірі және орта кәсіпорындарға 58 мың адам қабылданды. Әр түрлі себептермен 75,6 мың адам жұмыстан шықты. Бір қызметкермен 149,3 сағат жұмыс істелді.

2013 жылғы желтоқсанның соңына ірі және орта кәсіпорындарда 28,7 мың бос орын толтырылмады (жалдамалы қызметкерлердің санына 0,9%).

	2013 жылғы желтоқсан		
	мың адам	2013 жылғы қарашаға пайызбен	2012 жылғы желтоқсанға пайызбен
Барлығы*	3 735,2	99,7	101,9
оның ішінде ірі және орта кәсіпорындарда	3 252,8	99,6	102,4

Экономикалық қызметтің жекелеген түрлері бойынша ірі және орта кәсіпорындарда жұмыспен қамтылған жалдамалы қызметкерлердің бары және қозғалысы

	2013 жылғы желтоқсан				мың адам
	жалдамалы қызметкерлер саны	қабылданған қызметкерлер	жұмыстан шыққан қызметкерлер	одан қысқартылуы мен таратылуына байланысты	
Барлығы	3 252,8	58,0	75,6	4,2	
Ауыл, орман және балық шаруашылығы	99,7	1,4	4,2	0,1	
Өнеркәсіп	721,2	10,7	14,5	0,8	
Құрылыс	206,7	7,1	14,2	0,8	
Көтерме және бөлшек сауда; автомобильдерді және мотоциклдерді жөндеу	175,9	8,3	8,6	0,2	
Көлік және қоймалау	224,1	5,0	7,7	1,3	
Қаржы және сақтандыру қызметі	92,1	3,4	2,4	0,2	
Кәсіби, ғылыми және техникалық қызмет	96,2	1,6	2,6	0,1	
Әкімшілік және қосалқы қызмет көрсету саласындағы қызмет	122,3	4,8	5,0	0,1	
Мемлекеттік басқару және қорғаныс; міндетті әлеуметтік қамтамасыз ету	255,4	3,8	3,4	0,0	
Білім беру	694,4	3,4	3,2	0,0	
Денсаулық сақтау және әлеуметтік қызметтер	367,5	4,3	4,3	0,0	
Қызметтің өзге де түрлері	197,3	4,2	5,5	0,6	

2013 жылғы желтоқсандағы кәсіпорындарда (ұйымдарда) жалдамалы қызметкерлердің өңірлер бойынша саны*

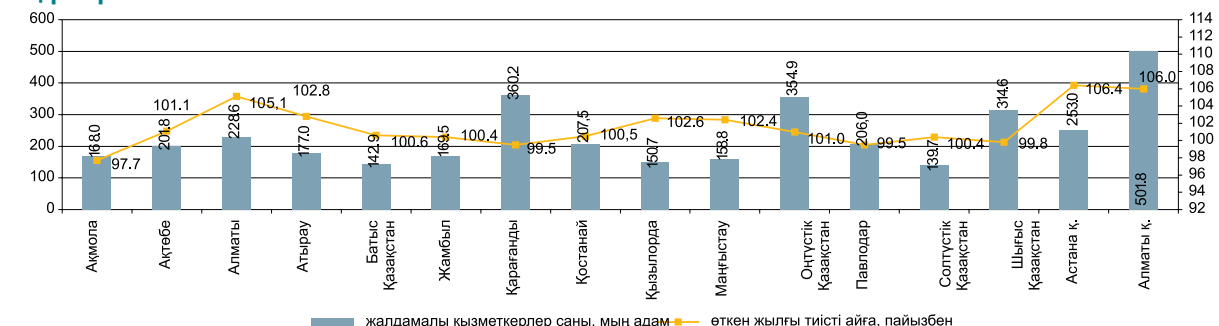

* Кәсіпкерлік қызметпен айналысатын ШК қызметкерлері есебінсіз.

4.2 ЖҰМЫССЫЗДЫҚ ЖӘНЕ ЖҰМЫСПЕН ҚАМТУ

(СА және ЕХӘҚМ деректері бойынша)

	Жұмыс-сыздық деңгейі ¹⁾ , пайызбен	Жастар жұмыссыздығының деңгейі, пайызбен	
		15-24 ²⁾	15-28 ³⁾
2013 жыл			
I тоқсан	5,3	3,9	5,8
II тоқсан	5,2	3,8	5,9
III тоқсан	5,2	3,9	5,4
IV тоқсан	5,2	4,0	5,0
2014 жыл			
Қаңтар	5,2 ⁴⁾	-	-

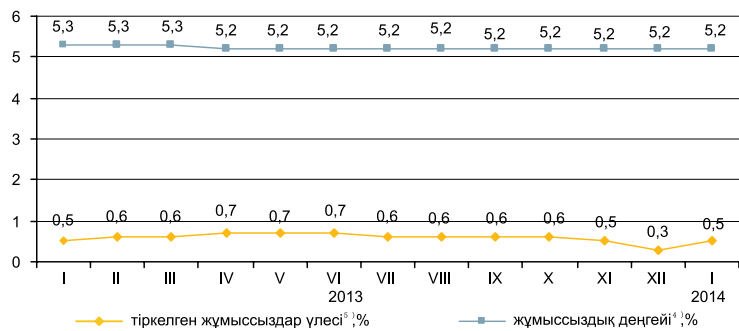

ХЕҰ әдіснамасы бойынша анықталатын жұмыссыздар саны, 2014 жылғы қаңтарда бағалау бойынша 472,9 мың адамды, жұмыссыздық деңгейі – 5,2% құрады. Жұмыссыздар ретінде ЕХӘҚМ жұмыспен қамту органдарында 42,5 мың адам ресми тіркелген (тіркелген жұмыссыздар үлесі – 0,5%)⁵⁾.

Бағалау бойынша жасырын жұмыссыздық деңгейі 2014 жылғы 1 қаңтарда экономикалық тұрғыдан белсенді халықтың 0,4%-ын (39 мың адам) құрады.

«Жұмыспен қамту 2020 жол картасы» бойынша 2014 жылғы 1 қаңтарда әлеуметтік келісімшартқа 106,2 мың адам қол қойған, оның ішінде жұмыссыздар 60,4%, өз бетінше жұмыспен қамтылғандар 32,7% құрады.

	2013 жылғы IV тоқсан ¹⁾		
	мың адам	2013 жылғы III тоқсанға пайызбен	2012 жылғы IV тоқсанға пайызбен
Экономикалық тұрғыдан белсенді халық	9 042,4	99,6	100,8
Жұмыспен қамтылған халық	8 576,0	99,6	100,9
жалдамалы қызметкерлер	5 979,9	99,9	102,3
өз бетінше жұмыспен қамтылғандар	2 668,6	99,5	99,6
жұмыспен нәтижелі қамтылғандар	2 596,1	98,9	97,9
жұмыспен нәтижесіз қамтылғандар	3 487,8	100,1	98,4
жұмыспен нәтижесіз қамтылғандар	1 673,2	102,1	...
Жұмыссыздар	466,4	99,6	98,2
Экономикалық тұрғыдан енжар халық	3 568,6	101,0	100,6

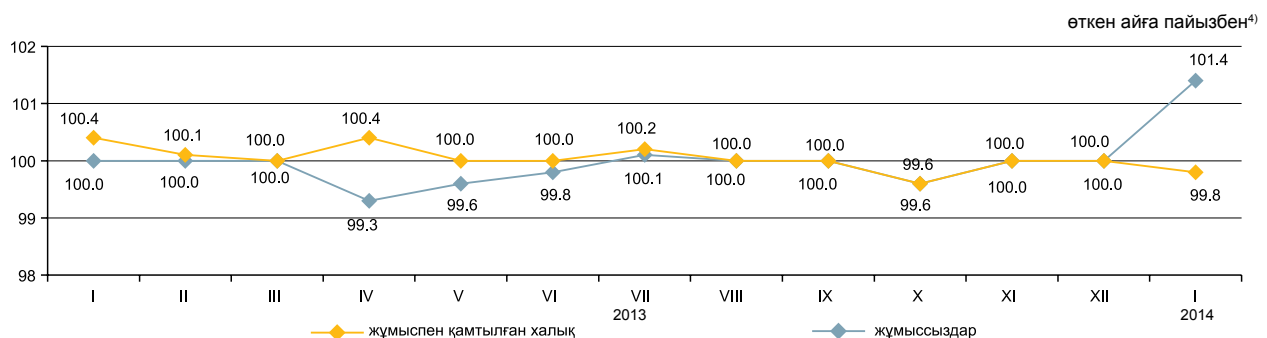

	2014 жылғы қаңтар ⁵⁾	
	мың адам	2013 жылғы желтоқсанға пайызбен
Еңбек делдалдығына өтінішпен келгендер саны	29,8	265,2
Жұмысқа орналастырылған азаматтар саны	10,1	58,3
Кәсіби даярлауға немесе қайта даярлауға, біліктілігін арттыруға жіберілгендер	0,0	49,3
Қоғамдық жұмыстарға қатысқандар	8,2	319,0

	2014 жылғы 1 қаңтарда
«Жұмыспен қамту 2020 жол картасы» іс-шаралары бойынша, адам:	12
Қатысу мәселелерімен хабарласқан адамдар саны	139
Қатысуға өтініш берген адамдар саны	112 186
Әлеуметтік келісімшартқа қол қойған адамдар саны	107 566
оның ішінде:	
өз бетінше жұмыспен қамтылғандар	34 739
жұмыссыздар	64 122
жастар (16-29 жас)	56 183
әйелдер	50 554

¹⁾ Халықтың жұмыспен қамтылуын іріктеп зерттеу деректері.

²⁾ Халықаралық еңбек ұйымының стандарттарына сәйкес.

³⁾ «Қазақстан Республикасындағы мемлекеттік жастар саясаты туралы» Қазақстан Республикасының Заңына сәйкес.

⁴⁾ Бағалау.

⁵⁾ «Жұмыспен қамту 2020 жол картасына» қатысатындар құрамына енгізілген тұлғалардың есебінсіз.

4.3 ЕҢБЕКАҚЫ ТӨЛЕУ

өткен жылғы тиісті кезеңге пайызбен

	Атаулы жалақы индексі	Нақты жалақы индексі
2012 жылғы желтоқсан	106,9	100,9
2012 жылғы қаңтар- желтоқсан	112,4	106,9
2012 жыл	112,5	107,0
2013 жылғы желтоқсан	107,6	102,6
2013 жылғы қаңтар-желтоқсан	107,5	101,6

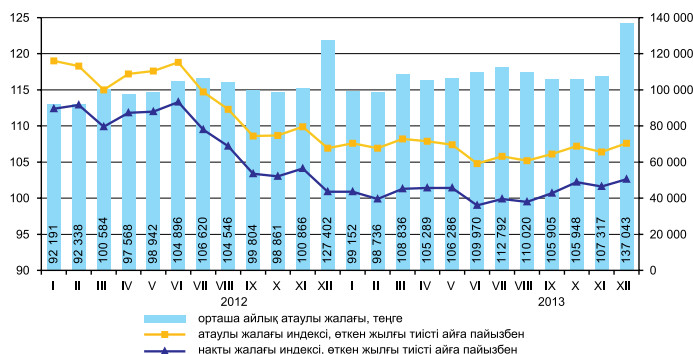

2013 жылғы желтоқсанда бір қызметкердің орташа айлық атаулы жалақысы 137043 теңгені, ірі және орта кәсіпорындарында 146383 теңгені құрады.

2013 жылғы 1 қаңтардан бастап ең төменгі жалақы 18660 теңге мөлшерінде белгіленген.

	Орташа айлық атаулы жалақы, теңге	Орташа республикалық деңгейге, пайызбен	Өткен жылғы тиісті айға, пайызбен	
			атаулы жалақы индексі	нақты жалақы индексі
Экономикалық қызметтің барлық түрлері бойынша	137 043	100,0	107,6	102,6
Ауыл, орман және балық шаруашылығы	63 488	46,3	113,9	108,7
Өнеркәсіп	180 505	131,7	110,2	105,2
Құрылыс	140 395	102,4	109,2	104,2
Көтерме және бөлшек сауда; автомобильдерді және мотоциклдерді жөндеу	120 715	88,1	104,2	99,4
Көлік және қоймалау	217 914	1,6 есе	129,4	123,4
Тұру және тамақтану бойынша қызметтер	107 121	78,2	108,9	103,9
Ақпарат және байланыс	221 860	1,6 есе	108,7	103,7
Қаржы және сақтандыру қызметі	275 077	2,0 есе	102,8	98,1
Жылжымайтын мүлікпен жасалатын операциялар	136 946	99,9	106,4	101,6
Кәсіби, ғылыми және техникалық қызмет	273 274	2,0 есе	103,3	98,6
Әкімшілік және қосалқы қызмет көрсету саласындағы қызмет	117 051	85,4	100,8	96,2
Мемлекеттік басқару және қорғаныс; міндетті әлеуметтік қамтамасыз ету	126 578	92,4	101,1	96,5
Білім беру	77 805	56,8	104,4	99,6
Денсаулық сақтау және әлеуметтік қызметтер	96 734	70,6	101,9	97,2
Өнер, ойын-сауық және демалыс	95 409	69,6	111,9	106,7
Өзге де қызметтер түрлерін ұсыну	162 851	118,8	91,8	87,6

Орташа айлық жалақы

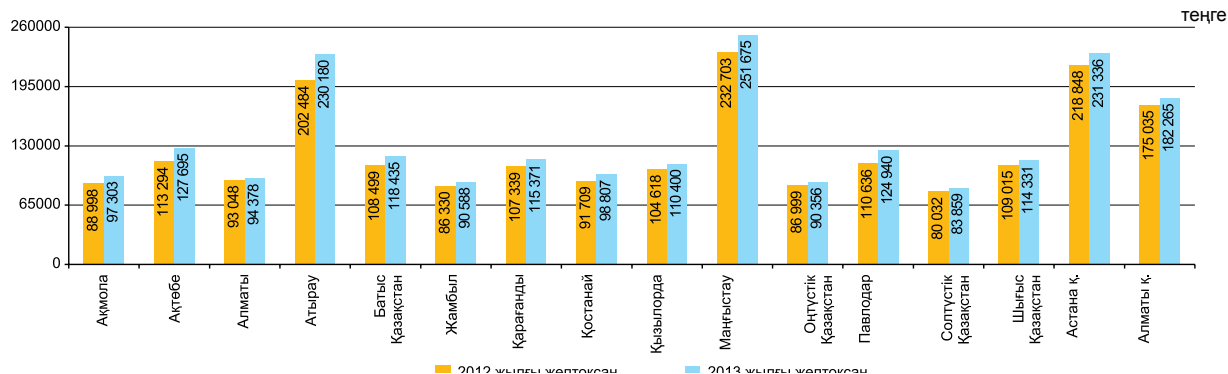

5. БАҒАЛАР

5.1 ТҰТЫНУ БАҒАСЫНЫҢ ИНДЕКСІ

кезең соңына, өткен жылғы желтоқсанға пайызбен

2013 жыл.....	104,8
өткен айға пайызбен	
2013 жылғы қаңтар.....	100,9
2014 жылғы қаңтар.....	100,6

Ағымдағы жылғы қаңтарда бағаның картопқа 5,4%, жаңа жиналған көкөністерге – 4,9%, алкогольді ішімдіктер мен темекі өнімдеріне – 2,5%, шикі сүтке – 1,9%, жаңа жиналған жемістерге – 1,3%-ға, айранға, қаймаққа – 1,2%-дан, сары майға – 0,8%-ға өсуі, олардың қарақұмық жармаға 1,6%, күнбағыс майына – 0,7%-ға төмендеуі белгіленді.

Баға тұрмыстық заттарға, қатты отынға 0,8%-дан, жуғыш және тазалағыш құралдарға – 0,5%, киім және аяқкиімге – 0,3%-ға өсті.

Бағаның деңгейі жолаушылардың көлік қызметтеріне 2,5%, денсаулық сақтау – 1,5%, мейрамханалар мен қонақ үйлер – 1,3%-ға жоғары болды. Жеке көлік құралдарын сақтандыру үшін төлем 7,7%, құқықтық қызметтер – 7,2%-ға өсті.

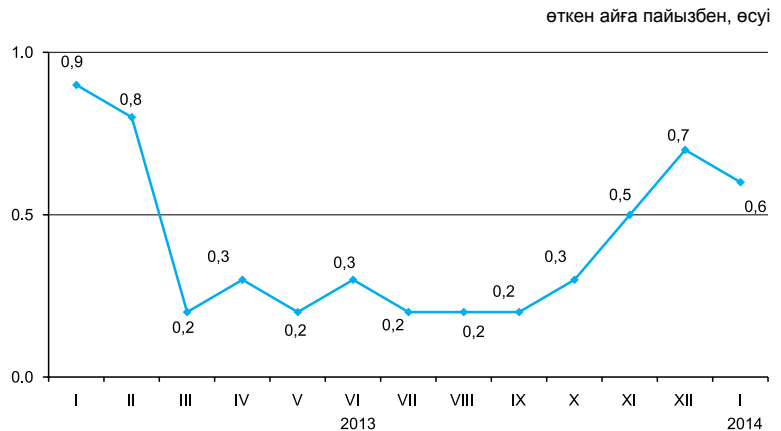

	2014 жылғы қаңтар		
	2013 жылғы желтоқсанға	2013 жылғы қаңтарға	2010 жылғы желтоқсанға
Тауарлар мен қызметтер	100,6	104,5	119,9
Азық-түлік тауарлары	100,5	103,4	119,4
Азық-түлік емес тауарлар	100,3	103,4	112,9
Ақылы қызметтер	101,0	106,8	128,0

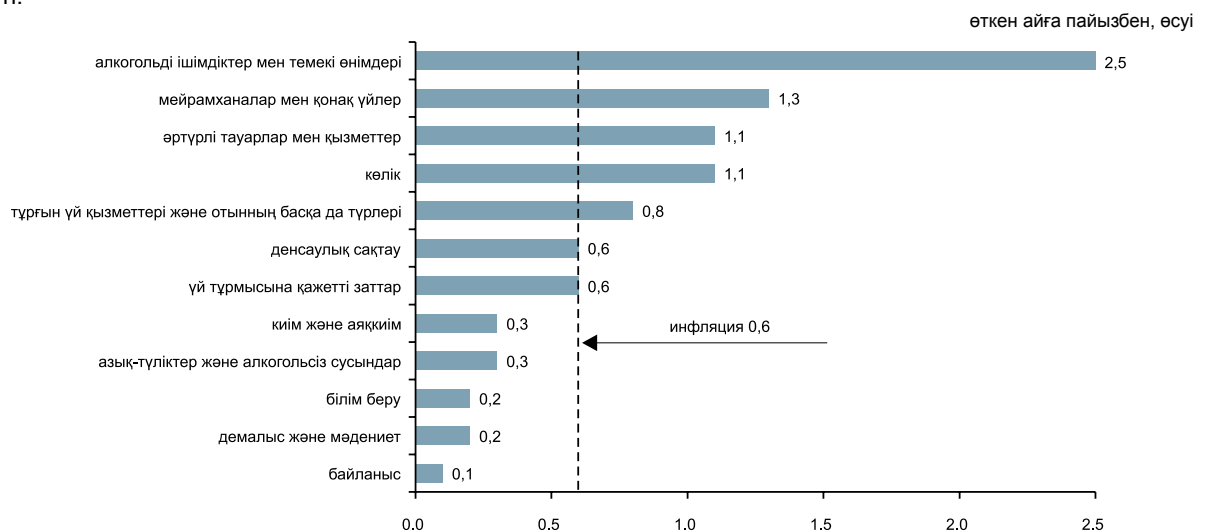

	2014 жылғы қаңтар		
	2013 жылғы желтоқсанға	2013 жылғы қаңтарға	2010 жылғы желтоқсанға
Тұтыну бағасының индексі	100,6	104,5	119,9
Тұтыну бағасының базалық индексі	100,5	104,7	120,4
Халықтың топтарына арналған бағалар индексі:			
ақшалай табысы ең төмен	100,6	104,4	119,6
ақшалай табысы ең жоғары	100,6	104,5	119,2

5.2 ӨНДІРУШІ КӘСІПОРЫНДАР БАҒАСЫНЫҢ ИНДЕКСІ

Өнеркәсіп өнімдеріне

кезең соңына, өткен жылғы желтоқсанға пайызбен	
2013 жыл.....	99,5
өткен айға пайызбен	
2013 жылғы қаңтар.....	99,7
2014 жылғы қаңтар.....	101,4

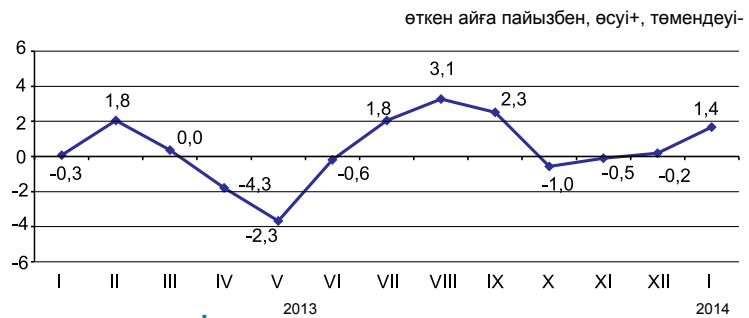

Өндірістік-техникалық мақсаттағы сатып алынған өнімдерге

кезең соңына, өткен жылғы желтоқсанға пайызбен	
2013 жыл.....	97,9
өткен айға пайызбен	
2013 жылғы қаңтар.....	99,6
2014 жылғы қаңтар.....	100,8



Ағымдағы жылғы қаңтарда 2013 жылғы желтоқсанмен салыстырғанда бағаның сұйытылған пропан мен бутанға 9,8%, газ конденсатына – 2,4%, көмірге – 2%, мұнайға – 1,9%, дизельдік отынға – 1,3%-ға жоғарылауы, бензинге – 6,4%, отындық мазутқа – 2,1%-ға төмендеуі тіркелді.

Бір айда баға мырышқа 5,6%, қорғасынға – 3,7%, мысқа – 2,3%, өңделмеген алюминийге – 1,2%-ға жоғарылады, қара металдар илегіне – 4,2%, асыл металдарға – 0,6%-ға төмендеді.

Шай - 2,2%, құс еті – 1,3%, мал еті – 0,6%, қант – 1,1%, қарақұмық жармасы – 0,8%, сүт өнімдері – 0,4%-ға қымбаттады. Қара бидай ұны – 2,1%, бидай ұны – 1,1%, макарон өнімдері – 1,4%, өсімдік майы – 0,6%-ға арзандады.

	2014 жылғы қаңтар		
	2013 жылғы желтоқсанға	2013 жылғы қаңтарға	2010 жылғы желтоқсанға
Өнеркәсіп - барлығы	101,4	101,1	123,9
Өндірілген өнім	101,4	100,7	124,1
Өндірістік сипаттағы қызметтер	101,9	107,5	123,5
Базалық индекс (мұнай мен металдар бағасының өзгеруі есебінсіз)	101,0	103,6	125,0

Экономикалық қызмет түрлері бойынша

пайызбен

	2014 жылғы қаңтар					
	2013 жылғы желтоқсанға		2013 жылғы қаңтарға		2010 жылғы желтоқсанға	
	өнеркәсіп өнімдеріне	сатып алынған өнімдерге	өнеркәсіп өнімдеріне	сатып алынған өнімдерге	өнеркәсіп өнімдеріне	сатып алынған өнімдерге
Кен өндіру өнеркәсібі және карьерлерді қазу	101,6	100,3	101,4	106,9	129,5	149,2
Өңдеу өнеркәсібі	100,3	100,6	98,1	96,4	108,5	110,0
Электрмен жабдықтау, газ, бу беру және ауа баптау	103,5	102,4	109,2	109,9	139,9	134,7
Сумен жабдықтау; көріз жүйесі, қалдықтардың жиналуын және таратылуын бақылау	101,9	...	114,6	...	145,7	...

Энергия ресурстарының түрлері бойынша

пайызбен

	2014 жылғы қаңтар		
	2013 жылғы желтоқсанға	2013 жылғы қаңтарға	2010 жылғы желтоқсанға
Энергия ресурстары, барлығы	102,1	101,9	134,0
Шикізаттық энергия ресурстары	102,0	101,4	133,9
Мұнай өнімдері	101,5	101,2	128,2
Электр энергиясы	104,1	109,9	145,9

5.3 АУЫЛ, ОРМАН ЖӘНЕ БАЛЫҚ ШАРУАШЫЛЫғыНДАғы БАҒА ИНДЕКСІ

Ауылшаруашылық өніміне

кезең соңына, өткен жылғы желтоқсанға пайызбен	
2013 жыл.....	93,0
өткен айға пайызбен	
2013 жылғы қаңтар.....	101,5
2014 жылғы қаңтар.....	99,8

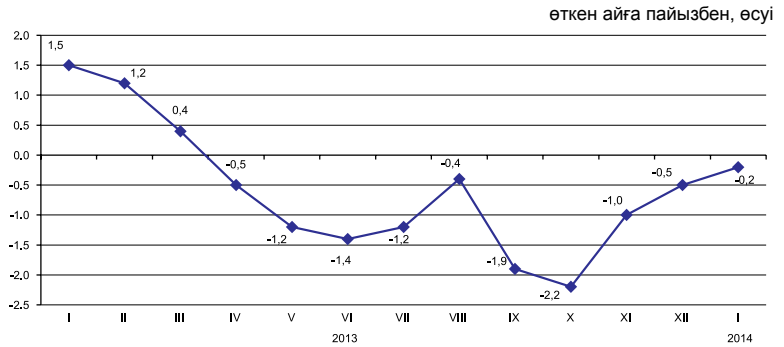

2014 жылғы қаңтарда өткен аймен салыстырғанда баға қарақұмыққа 12,5%, арпаға - 1,8%, жүгеріге - 1,2%, бидайға - 0,7%-ға төмендеді.

Көкөніс өнімі 1,2%-ға қымбаттады. Баға картопқа 3,3%, басты пиязға - 2,9%, асханалық қызылшаға - 2%, сәбізге - 1,6%-ға өсті, ал күнбағыс тұқымына 2,2%, қырыққабатқа - 0,1%-ға, төмендеді.

Құс еті 2,7%, шошқа еті - 1%, жылқы еті - 0,7%-ға қымбаттады, ал ірі қара мал еті - 0,5%, қой еті - 0,3%-ға арзандады. Баға шикі сүтке 2,2%-ға өсті, ал жұмыртқаға - 2,8%-ға төмендеді.

	2014 жылғы қаңтар		
	2013 жылғы желтоқсанға	2013 жылғы қаңтарға	2010 жылғы желтоқсанға
Ауылшаруашылық өнімі	99,8	91,5	111,7
Өсімдік шаруашылығы өнімі	99,4	84,6	99,5
Мал шаруашылығы өнімі	100,3	101,6	124,6
Орман шаруашылығы өнімі және қызметтері	100,1	101,6	110,2
Балық шаруашылығы өнімі	101,0	106,7	116,3

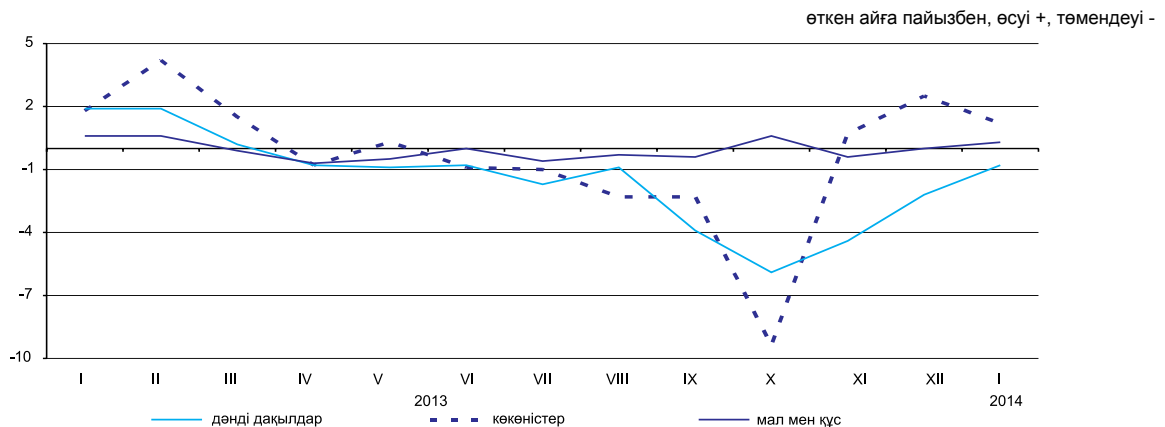

Ауылшаруашылық өнімдерінің түрлері бойынша

	пайызбен		
	2013 жылғы желтоқсанға	2014 жылғы қаңтар	2010 жылғы желтоқсанға
Бидай	99,3	77,8	93,9
Арпа	98,2	91,1	122,5
Сұлы	98,4	103,1	121,8
Қарақұмық	87,5	77,6	57,0
Картоп	103,3	94,9	87,9
Ірі қара мал	99,5	96,6	132,6
Жылқы	100,7	101,6	131,3
Қой	99,7	105,4	160,2
Шошқа	101,0	103,0	109,3
Құс	102,7	96,5	103,4
Шикі сүт	102,2	102,9	124,0
Жұмыртқа	97,2	112,7	112,6

5.4 ҚҰРЫЛЫСТАҒЫ БАҒА ИНДЕКСІ

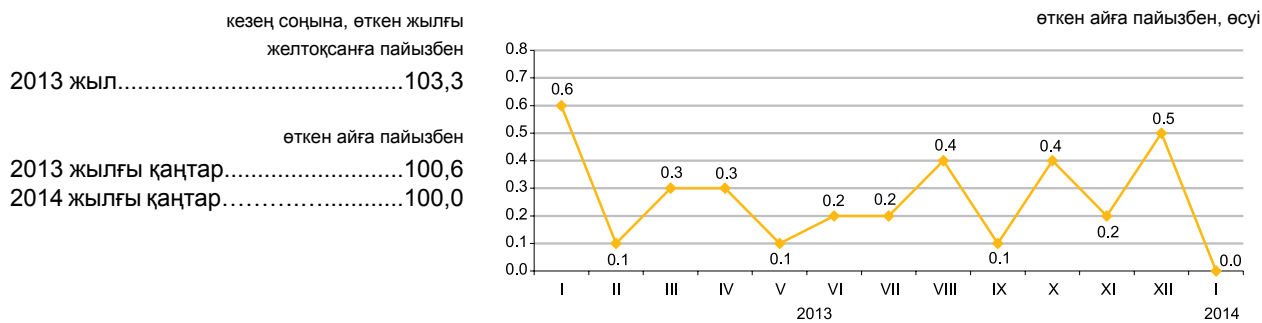

кезең соңына, өткен жылғы желтоқсанға пайызбен
 2013 жыл.....103,3
 өткен айға пайызбен
 2013 жылғы қаңтар.....100,6
 2014 жылғы қаңтар.....100,0

Технологиялық құрылым элементтері бойынша

2014 жылғы қаңтарда өткен аймен салыстырғанда малтатастың бағасы 1,7%, қиыршықтас пен кірпіш – 0,3%-дан, бояулар мен эмальдар – 0,2%-ға өсті.

Пластмассадан жасалған құрылыс бұйымдары 0,9%, сэндвич-панельдер – 0,3%-ға, ғаныш картон, жайма болат және құбырлар – 0,1%-дан арзандады.

	2014 жылғы қаңтар		
	2013 жылғы желтоқсанға	2013 жылғы қаңтарға	2010 жылғы желтоқсанға
Технологиялық құрылымның барлық элементтері	100,0	102,7	113,9
Құрылыс-монтаж жұмыстары	99,7	102,7	114,8
Машиналар мен жабдықтар	100,7	101,7	111,5
Өзге де жұмыстар мен шығындар	100,2	103,4	113,1

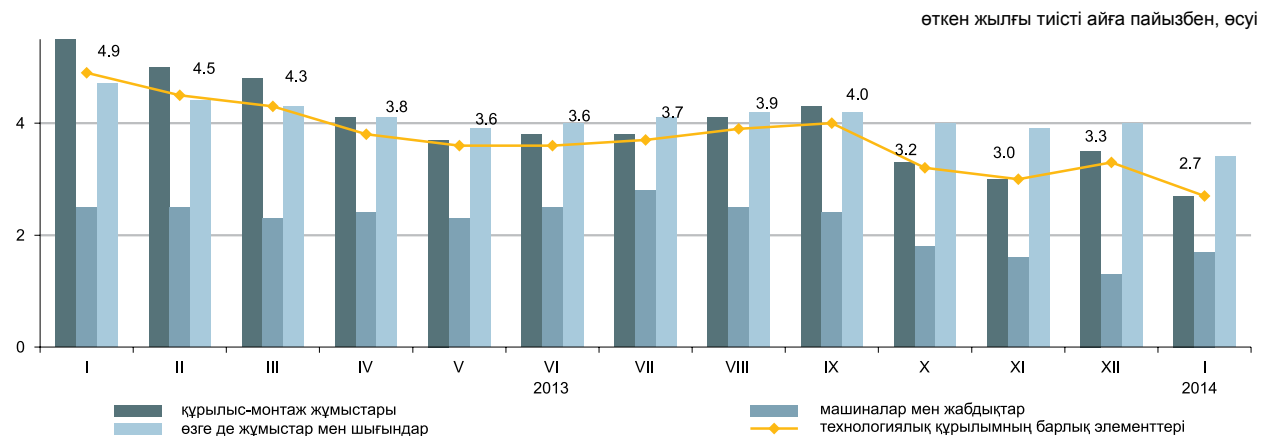

Құрылыс материалдарының түрлері бойынша

	2014 жылғы қаңтар		
	2013 жылғы желтоқсанға	2013 жылғы қаңтарға	2010 жылғы желтоқсанға
Кен өндіру өнеркәсібінің өнімдері	100,2	103,3	109,8
Сүрек және сүректен жасалған бұйымдар	100,0	101,3	104,3
Бояулар, лактар және соған ұқсас жабындар	100,2	103,0	108,2
Қыш тақтайшалар және тақталар	100,3	102,6	106,4
Портландцемент	100,3	100,5	109,3
Құрылыстық мақсатқа арналған бетоннан жасалған бұйымдар	100,0	101,4	105,2
Бетондар мен ерітінділер	100,1	105,7	109,8
Негізгі қара металдар	99,9	98,2	98,9
Жиналмалы құрылыс металл конструкциялары	100,0	98,9	106,7

5.5 ТҰРҒЫН ҮЙ НАРЫҒЫНДАҒЫ БАҒА

Жаңа тұрғын үйлерді сату бағасының өзгеруі

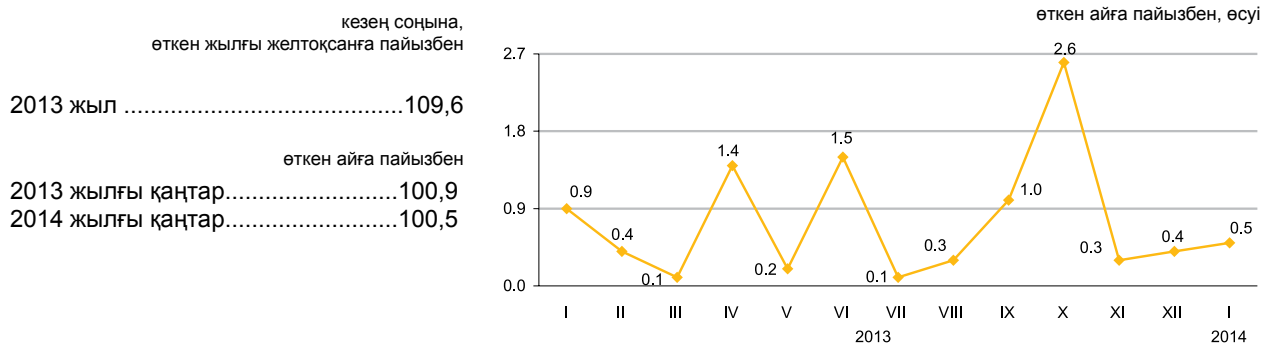

Абаттандырылған тұрғын үйлерді алып сату бағасының өзгеруі

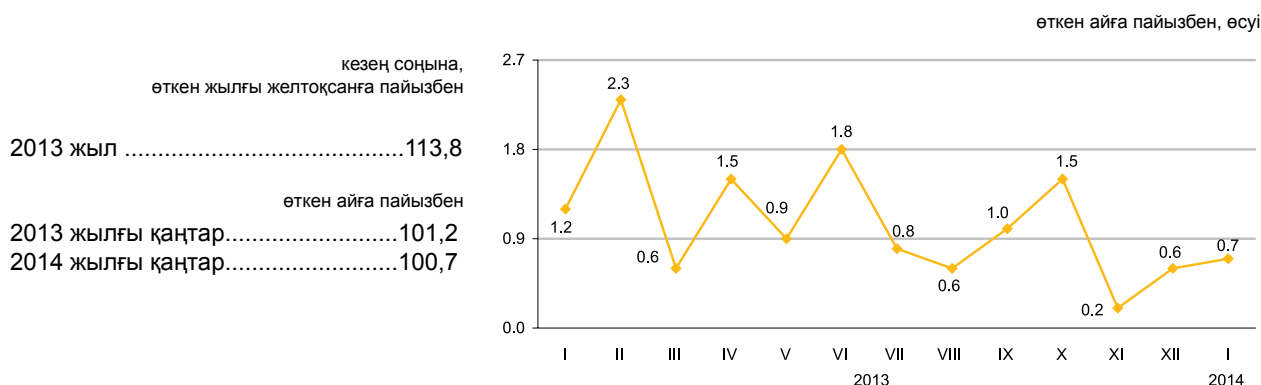

2014 жылғы қаңтарда республика бойынша орта есеппен жаңа тұрғын үйлерді сату бағалары 0,5%, абаттандырылған тұрғын үйлерді алып сату – 0,7%-ға өсті.

	1 шаршы метрінің бағасы, теңге	пайызбен		
		2013 жылғы желтоқсанға	2013 жылғы қаңтарға	2010 жылғы желтоқсанға
Жаңа тұрғын үйлерді сату	196 909*	100,5	109,1	132,1
Абаттандырылған тұрғын үйлерді алып сату	148 388	100,7	113,2	139,7

*Бастапқы, таза әрленген пәтерлердің жалпы ауданының бір шаршы метрінің бағасы.

Тұрғын үй нарығындағы бағаның өзгеруі

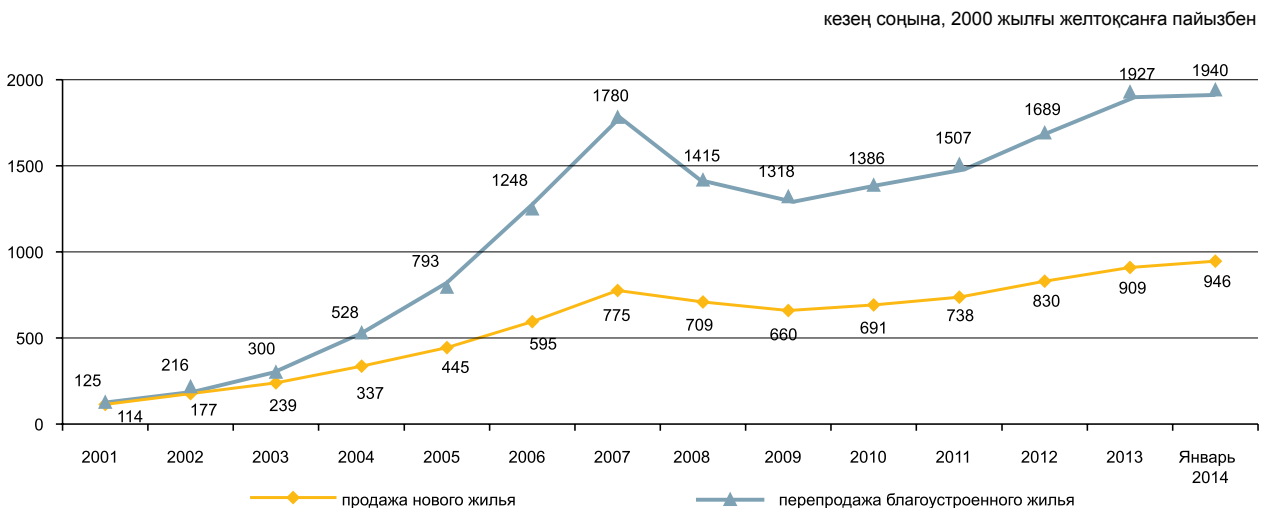

5.6 КӨТЕРМЕ САУДАДА САТУ БАҒАСЫНЫҢ ИНДЕКСІ

кезең соңына, өткен жылғы желтоқсанға пайызбен

2013 жыл.....102,8

өткен айға пайызбен

2013 жылғы қаңтар100,2

2014 жылғы қаңтар100,3

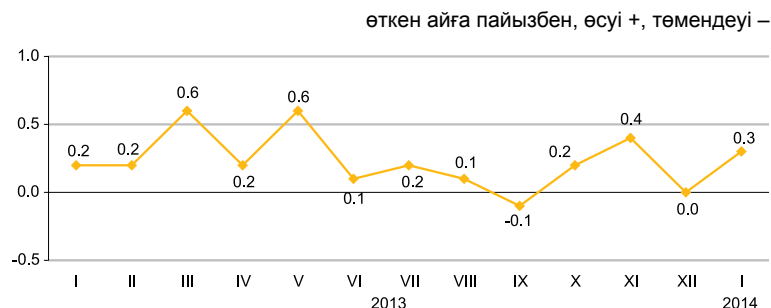

Ағымдағы жылғы қаңтарда 2013 жылғы желтоқсанмен салыстырғанда көтерме саудада сату бағасының картопқа – 4,8%, темекіге – 2,3%, дизельдік отынға – 0,8%, күрішке – 0,4%-ға, сиыр еті және кофеге – 0,3%-дан жоғарылауы, олардың жұмыртқаға – 6,7%, арпаға – 1,7%, шұжық өнімдеріне – 1,1%, мысқа – 0,8%, қантқа – 0,7%, өсімдік майына – 0,3%, ұнға – 0,1%-ға төмендеуі белгіленді.

	пайызбен		
	2014 жылғы қаңтар		
	2013 жылғы желтоқсанға	2013 жылғы қаңтарға	2010 жылғы желтоқсанға
Тауарлар мен өнімдер - барлығы	100,3	103,0	116,3
Тұтыну тауарлары	100,6	103,0	112,5
Аралық тұтыну өнімі	100,1	103,4	122,1
Өндіріс құралдары	100,2	99,6	103,3

Түпкілікті мақсат бойынша жіктелген тауарлар

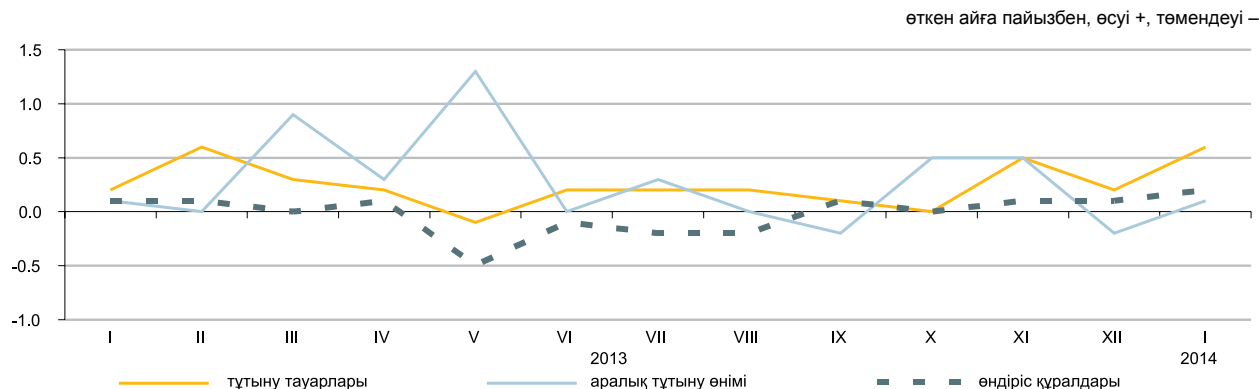

Негізгі топтар бойынша

	пайызбен		
	2014 жылғы қаңтар		
	2013 жылғы желтоқсанға	2013 жылғы қаңтарға	2010 жылғы желтоқсанға
Жаңа піскен жемістер мен көкөністер	102,5	93,4	99,6
Ет және ет өнімдері	99,7	95,9	123,3
Сүт өнімдері, жұмыртқа, майлар мен тоң майлар	100,3	103,2	113,4
Қант, шоколад, кондитерлік өнімдер	99,6	100,1	101,1
Ұн мен жармалар	99,9	95,2	109,0
Кофе, шай, какао және дәмдеуіштер	100,0	101,2	106,8
Автомобильдерге арналған бөлшектер мен жабдықтар	100,4	99,8	115,4
Ыдыстар мен тазалағыш құралдар	100,6	101,5	110,8
Фармацевтикалық және медициналық тауарлар және дәрі-дәрмектер	101,0	104,7	114,5
Қатты, сұйық және газ тәрізді отын	100,1	103,8	125,6
Химиялық тауарлар	100,0	103,9	118,0
Шиналар	100,0	98,4	119,1

5.7 ЗАҢДЫ ТҰЛҒАЛАРҒА КӨРСЕТІЛГЕН ЖҮК КӨЛІГІ ЖӘНЕ ПОЧТАЛЫҚ, КУРЬЕРЛІК ЖӘНЕ БАЙЛАНЫС ҚЫЗМЕТТЕРІНЕ ТАРИФТЕРДІҢ ИНДЕКСІ

Жүк көлігі қызметтеріне

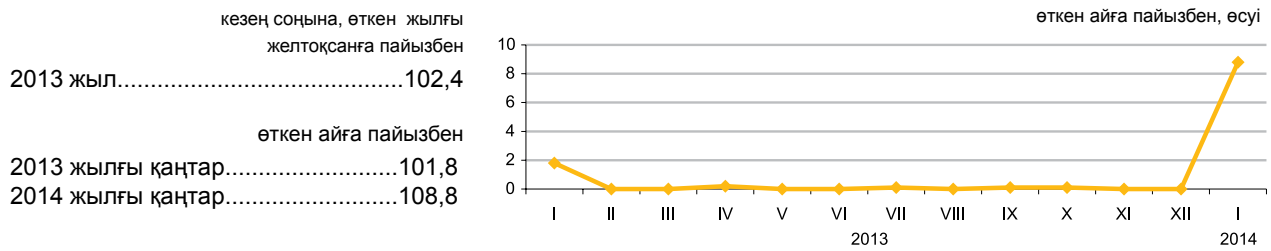

Жүк көлігінің түрлері бойынша

2014 жылғы қаңтарда құбыр көлігінің қызметтеріне тарифтер 13,5%, теміржолмен 5,7%, автомобиль 0,8%-ға көтерілді.

Әуе және ішкі су көліктері түрлерімен жүк тасымалдау тарифтері өзгерген жоқ.

	2014 жылғы қаңтар		
	2013 жылғы желтоқсанға	2013 жылғы қаңтарға	2010 жылғы желтоқсанға
Жүк көлігі	108,8	109,5	150,4
Автомобиль	100,8	101,5	111,0
Теміржол	105,7	105,7	150,0
Әуе	100,0	100,0	104,4
Құбыр	113,5	115,0	151,3
Ішкі су	100,0	100,4	120,3

Почталық және курьерлік қызметтерге

кезең соңына, өткен жылғы желтоқсанға пайызбен

2013 жыл.....	100,4
өткен айға пайызбен	
2013 жылғы қаңтар.....	100,1
2014 жылғы қаңтар.....	101,9

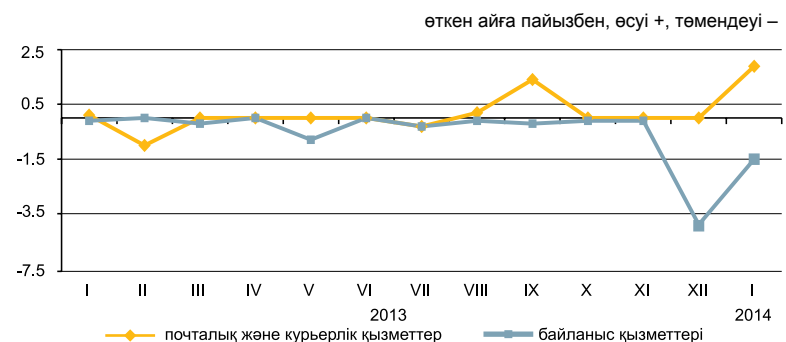

Байланыс қызметтеріне

2013 жыл.....	94,2
өткен айға пайызбен	
2013 жылғы қаңтар.....	99,9
2014 жылғы қаңтар.....	98,5

Почталық, курьерлік және байланыс қызметтерінің түрлері бойынша

	2014 жылғы қаңтар		
	2013 жылғы желтоқсанға	2013 жылғы қаңтарға	2010 жылғы желтоқсанға
Почталық және курьерлік қызметтері	101,9	102,2	106,4
Почталық қызметтері	103,8	106,9	125,2
Курьерлік қызметтері	100,5	99,1	95,1
Байланыс қызметтері	98,5	92,9	80,2
Жергілікті телефон байланысы	99,8	99,7	97,5
Қалааралық телефон байланысы	99,6	99,0	96,4
Сымды желілер арқылы Интернетке қатынауды ұсыну бойынша қызметтері	99,9	87,3	58,8
Жедел әрекетті байланыс қызметтері	99,9	100,1	95,0
Сымсыз желілер арқылы Интернетке қатынауды ұсыну бойынша қызметтер	99,0	88,1	81,5
Өзге де телекоммуникациялық қызметтер	96,2	89,1	89,1

5.8 СЫРТҚЫ САУДА БАҒАСЫНЫҢ ИНДЕКСІ

Өнімдердің экспорттық жеткізілімдері бағасының индексі

кезең соңына, өткен жылғы желтоқсанға пайызбен

2012 жыл..... 97,7
2013 жыл..... 94,4

өткен айға пайызбен

2012 жылғы желтоқсан..... 101,6
2013 жылғы желтоқсан..... 99,0

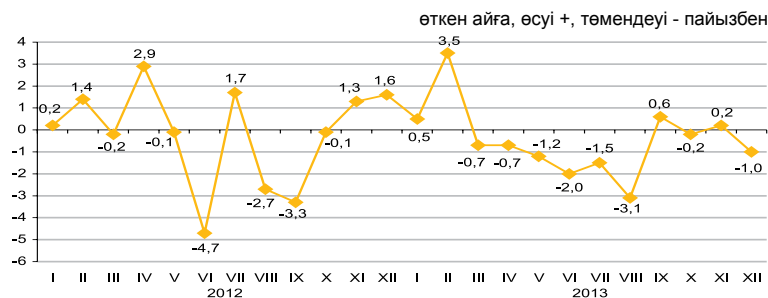

Өнімдердің импорттық түсімдері бағасының индексі

кезең соңына, өткен жылғы желтоқсанға пайызбен

2012 жыл..... 93,2
2013 жыл..... 105,4

өткен айға пайызбен

2012 жылғы желтоқсан..... 99,5
2013 жылғы желтоқсан..... 101,3

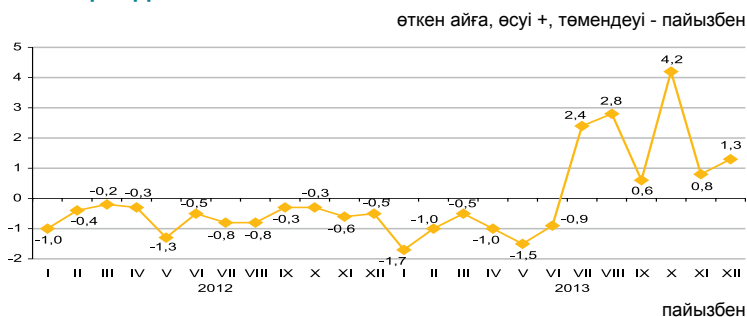

2013 жылғы желтоқсанда экспорттық жеткізілімдер бағасының табиғи газға – 7,5%, қорғасынға – 0,7%, көмірге – 0,4%, мұнайға – 0,2%-ға төмендеуі, олардың газ конденсатына – 21,6%, бидайға – 3,1%, мысқа – 0,2%-ға жоғарылауы тіркелді. Импортталатын өнімдерден шай – 6,1%, күріш – 5,9%, дәрі-дәрмектер – 3,6%, темекі – 1,4%-ға қымбаттады, құс еті – 8,2%, өсімдік майы – 6,7%, қант – 0,7%-ға арзандады.

	2013 жылғы желтоқсан			2013 жылғы қаңтар-желтоқсан 2012 жылғы қаңтар-желтоқсанға
	2013 жылғы қарашаға	2012 жылғы желтоқсанға	2010 жылғы желтоқсанға	
Экспорт - барлығы	99,0	94,4	131,9	96,9
Шикізат	100,0	94,7	142,0	96,5
Жартылай дайын өнімдер	111,5	141,6	110,4	135,5
Дайын өнімдер	96,7	91,8	84,4	96,5
Импорт - барлығы	101,3	105,4	101,7	95,5
Шикізат	98,2	73,6	92,4	76,2
Жартылай дайын өнімдер	99,3	113,8	95,7	114,4
Дайын өнімдер	98,4	100,5	101,3	95,4
Дайын өнімдер	102,2	109,5	99,6	97,3

Өнімдердің топтары бойынша

пайызбен

	Экспорттық жеткізілімдер			Импорттық түсімдер		
	2013 жылғы желтоқсан			2013 жылғы желтоқсан		
	2013 жылғы қарашаға	2012 жылғы желтоқсанға	2010 жылғы желтоқсанға	2013 жылғы қарашаға	2012 жылғы желтоқсанға	2010 жылғы желтоқсанға
Балық және шаян тәрізділер, былқылдақ денелілер мен басқа да су омыртқасыздары	94,5	112,5	87,1	100,2	101,0	104,2
Сүт өнімдері, құс жұмыртқасы	93,8	141,1	122,8	104,0	115,5	113,7
Дәнді дақылдар	102,6	73,3	66,0	105,9	117,6	66,3
Қант және қанттан жасалған кондитерлік өнімдер	100,5	121,5	102,5	164,4	109,5	124,6
Алкогольді ішімдіктер және алкогольсіз сусындар	102,4	102,5	110,9	95,9	100,4	107,9
Минералды өнімдер	103,0	123,3	107,1	184,1	101,6	112,6
Қара және түсті металдар	95,5	85,3	80,0	94,3	87,5	90,2
Химия өнеркәсібі өнімдері	99,5	95,6	140,5	100,0	76,8	90,6
Қара және түсті металдар	97,6	93,3	90,2	98,9	109,9	114,5
Химия өнеркәсібі өнімдері	97,6	94,5	95,8	101,5	117,6	100,6
Пластмасса және одан жасалған бұйымдар	108,6	86,9	97,1	98,8	99,0	104,7
Тоқыма және тоқыма бұйымдар	97,2	116,5	149,3	101,7	108,9	115,5

6. ҰЛТТЫҚ ЭКОНОМИКА

6.1 ҚЫСҚА МЕРЗІМДІ ЭКОНОМИКАЛЫҚ ИНДИКАТОР

өткен жылғы тиісті айға пайызбен		
	2013	2014
Қаңтар	102,6	103,3
Ақпан	103,3	
Наурыз	105,0	
Сәуір	104,4	
Мамыр	104,1	
Маусым	104,8	
Шілде	105,0	
Тамыз	104,8	
Қыркүйек	106,6	
Қазан	106,3	
Қараша	109,6	
Желтоқсан	106,8	

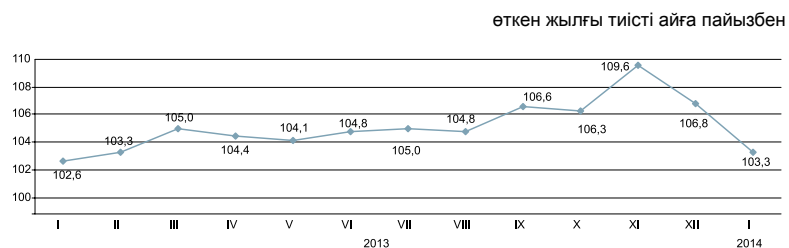

өткен жылғы тиісті кезеңге пайызбен		
	2013	2014
Қаңтар	102,6	103,3
Қаңтар – ақпан	102,9	
Қаңтар – наурыз	103,7	
Қаңтар – сәуір	103,9	
Қаңтар – мамыр	103,9	
Қаңтар – маусым	104,1	
Қаңтар – шілде	104,2	
Қаңтар – тамыз	104,3	
Қаңтар – қыркүйек	104,6	
Қаңтар – қазан	104,8	
Қаңтар – қараша	105,1	
Қаңтар – желтоқсан	105,2	

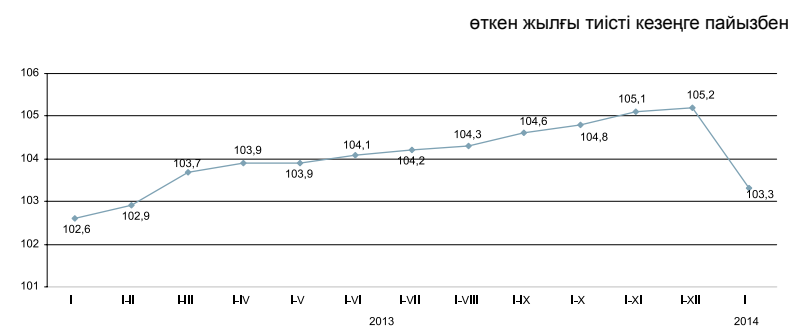

Қысқа мерзімді экономикалық индикатор – экономиканың даму тенденцияларын сипаттайтын көрсеткіш. Оны есептеу жедел есептеуді қамтамасыз ету мақсатында жүзеге асырылады және ауыл шаруашылығы, өнеркәсіп, құрылыс, сауда, көлік және байланыс сияқты негізгі салалар бойынша шығарылым индекстерінің өзгеруіне негізделеді. Аталған салалардың ЖІӨ көлеміндегі үлесі 67-68%.

6.2 ЖАЛПЫ ІШКІ ӨНІМ

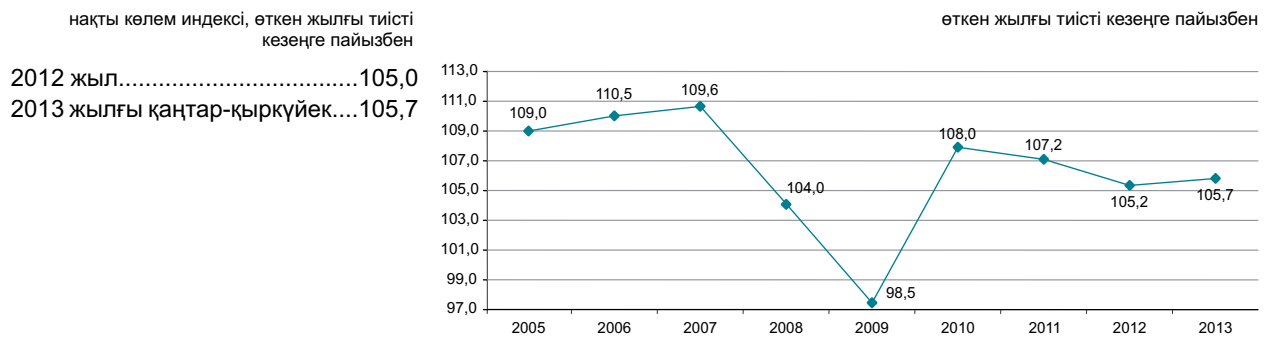

Тауарлар мен қызметтер өндірісі

2013 жылғы қаңтар-қыркүйектегі ЖІӨ-нің құрылымында тауарлар өндірісі 39,8%, қызметтер өндірісі 52,8% құрады. ЖІӨ-нің өндірісінде негізгі үлесті – 29,4% өнеркәсіп және 16% - көтерме және бөлшек сауда; автомобильдерді және мотоциклдерді жөндеу алып отыр.

өткен жылғы тиісті кезеңге пайызбен

	2013 жылғы қаңтар-қыркүйек		
	жалпы қосылған құн, млрд. теңге	нақты көлем индексі	дефлятор
Тауарлар өндірісі	9 288,6	102,5	105,5
Қызметтер өндірісі	12 248,0	107,6	109,3

2013 жылғы қаңтар-қыркүйектегі экономикалық қызмет түрлері бойынша жалпы ішкі өнім

өткен жылғы тиісті кезеңге пайызбен

	Жалпы қосылған құн, млрд. теңге	Нақты көлем индексі	Дефлятор	ЖІӨ құрылымы, қорытындыға пайызбен
Жалпы ішкі өнім	23 259,2	105,7	108,0	100,0
Ауыл, орман және балық шаруашылығы	1 078,9	105,4	121,6	4,6
Өнеркәсіп	6 868,5	102,1	103,6	29,4
Құрылыс	1 341,2	102,5	104,0	5,8
Көтерме және бөлшек сауда; автомобильдерді және мотоциклдерді жөндеу	3 708,1	112,6	110,2	16,0
Көлік және қоймалау	1 698,6	107,8	109,8	7,3
Тұру және тамақтану бойынша қызметтер	198,5	105,9	106,6	0,9
Ақпарат және байланыс	554,7	112,7	98,2	2,4
Қаржы және сақтандыру қызметі	720,4	106,8	135,5	3,1
Жылжымайтын мүлікпен жасалатын операциялар	1 696,9	102,3	108,4	7,3
Кәсіби, ғылыми және техникалық қызмет	966,8	106,1	107,4	4,2
Әкімшілік және қосалқы қызмет көрсету саласындағы қызмет	404,8	108,3	103,1	1,8
Мемлекеттік басқару және қорғаныс; міндетті әлеуметтік қамтамасыз ету	516,7	103,2	112,6	2,2
Білім беру	772,6	103,3	104,2	3,3
Денсаулық сақтау және әлеуметтік қызметтер	492,0	101,5	104,7	2,1
Өнер, ойын-сауық және демалыс	151,3	106,4	105,6	0,7
Өзге де қызметтер түрлерін ұсыну	355,4	110,3	108,7	1,5
Үй қызметшісін жалдайтын және өзі тұтыну үшін тауарлар мен қызметтер өндіретін үй шаруашылықтары қызметі	11,2	77,6	106,2	0,0
Жалпы қосылған құн	21 536,6	105,3	107,6	92,6
Өнімдерге салынған салықтар	1 722,7	110,8	113,3	7,4

ТҮПКІЛІКТІ ТҰТЫНУ ӘДІСІМЕН ЕСЕПТЕЛГЕН ЖАЛПЫ ІШКІ ӨНІМ

	нақты көлем индексі, өткен жылғы тиісті кезеңге пайызбен
2012 жылғы қаңтар-наурыз.....	112,6
2012 жылғы қаңтар-маусым.....	113,3
2012 жылғы қаңтар-қыркүйек.....	111,5
2013 жылғы қаңтар-наурыз.....	110,4
2013 жылғы қаңтар-маусым.....	113,0
2013 жылғы қаңтар-қыркүйек.....	112,8

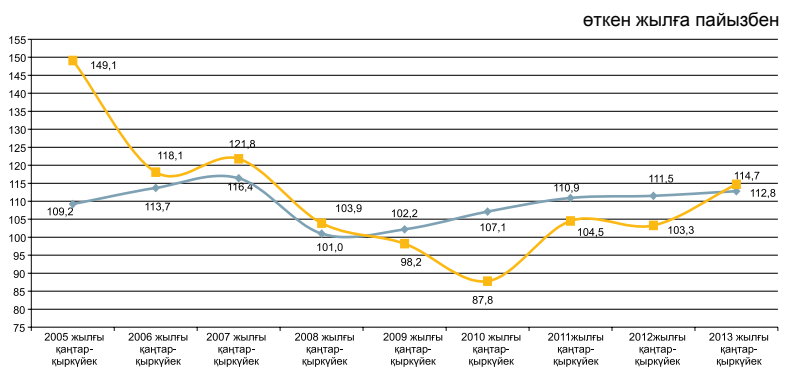

Тауарлар мен қызметтер өндірісі

2013 жылғы қаңтар-қыркүйектегі түпкілікті тұтыну әдісімен есептелген жалпы ішкі өнім 22783,1 млрд. теңгені құрады. Өткен жылдың тиісті кезеңімен салыстырғанда нақты есептеуде түпкілікті тұтыну шығыстарының компоненттері бойынша өсім байқалады: үй шаруашылықтары – 16,1%, жалпы қорланым – 23,4%, үй шаруашылықтарына қызмет көрсететін коммерциялық емес ұйымдар – 11,5% өсті.

	ЖІӨ компоненттері, млн. теңге	Нақты көлем индексі	Дефлятор
Түпкілікті тұтынуға шығыстар	13 496 165,8	112,8	108,2
Жалпы қорланым	6 270 762,3	123,4	109,2
Тауарлар мен қызмет көрсету экспорты	9 858 809,5	92,8	97,5
Тауарлар мен қызмет көрсету импорты	6 842 623,1	109,1	96,5

Түпкілікті тұтыну әдісімен есептелген жалпы ішкі өнім

	ЖІӨ компоненттері, млн. теңге	Нақты көлем индексі	Дефлятор	ЖІӨ құрылымы, қорытындыға пайызбен
Түпкілікті тұтынуға шығыстар	13 496 165,8	112,8	108,2	59,2
үй шаруашылықтары	10 655 175,9	116,1	109,6	46,7
мемлекеттік басқару	2 585 138,3	101,6	102,7	11,4
жеке тауарлар мен қызмет көрсетулер	1 410 805,4	102,9	105,1	6,2
ұжымдық қызмет көрсетулер	1 174 332,9	100,1	100,0	5,2
үй шаруашылықтарына қызмет көрсететін коммерциялық емес ұйымдар	255 851,6	111,5	110,4	1,1
Жалпы қорланым	6 270 762,3	123,4	109,2	27,5
негізгі капиталдың жалпы қорланым	4 794 514,3	114,7	110,0	21,0
материалдық айналым құрал-жабдықтары қорларының өзгеруі	1 476 248,0		106,5	6,5
Таза экспорт	3 016 186,4			13,3
тауарлар мен қызмет көрсету экспорты	9 858 809,5	92,8	97,5	43,3
тауарлар мен қызмет көрсету импорты	6 842 623,1	109,1	96,5	30,0
Түпкілікті тұтыну әдісімен есептелген жалпы ішкі өнім	22 783 114,5	105,6	107,3	100,0
Статистикалық алшақтық	476 118,7			
Өндіріс әдісімен есептелген жалпы ішкі өнім	23 259 233,2	105,7	108,0	

ТАБЫСТАР ӘДІСІМЕН ЕСЕПТЕЛГЕН ЖАЛПЫ ІШКІ ӨНІМ

млрд. теңге

2012 жылғы қаңтар-наурыз.....	5 976,7
2012 жылғы қаңтар-маусым.....	12 535,9
2012 жылғы қаңтар-қыркүйек....	20 378,2
2012 жыл.....	30 218,5
2013 жылғы қаңтар-наурыз.....	6 817,2
2013 жылғы қаңтар-маусым.....	14 152,7
2013 жылғы қаңтар-қыркүйек....	23 259,2

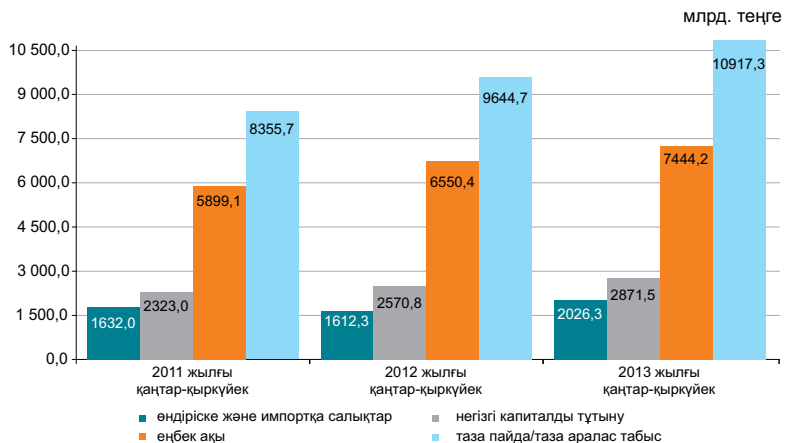

Есепті деректер бойынша 2013 жылғы қаңтар-қыркүйектегі табыстардың құралуы құрылымында тауарлар өндірісі мен қызметтер өндірісіндегі еңбекақы төлеу үлесі тиісінше, 26,7% және 40,5% құрады, өндіріске салынатын басқа да салықтар үлесі тауарлар өндірісінде 2,4%, қызметтер өндірісінде 0,7% құрады, тиісінше жалпы пайда/жалпы аралас табыс үлесі 70,9% және 58,8% құрады.

қорытындыға пайызбен

	2012 жылғы қаңтар-қыркүйек	2013 жылғы қаңтар-қыркүйек
Жалпы ішкі өнім	100,0	100,0
Еңбекақы	32,2	32,0
Өндіріске және импортқа салықтар*	7,9	8,7
өндіріске басқа да салықтар	1,2	1,3
Жалпы пайда/жалпы аралас табыс	59,9	59,3

2013 жылғы қаңтар-қыркүйектегі экономикалық қызмет түрлері бойынша бастапқы табыстардың салалық құрылымы

пайызбен

	Жалпы қосылған құн	Оның ішінде		
		еңбекақы	өндіріске басқа да салықтар	жалпы пайда/жалпы аралас табыс
Ауыл, орман және балық шаруашылығы	100,0	25,5	0,1	74,4
Өнеркәсіп	100,0	24,6	3,2	72,2
Кен өндіру өнеркәсібі және карьерлерді қазу	100,0	16,2	4,3	79,5
Өңдеу өнеркәсібі	100,0	33,7	1,5	64,8
Электрмен жабдықтау, газ, бу беру және ауа баптау	100,0	45,7	2,0	52,3
Сумен жабдықтау; көріз жүйесі, қалдықтардың жиналуын және таратылуын бақылау	100,0	49,8	2,3	47,9
Құрылыс	100,0	38,4	0,4	61,2
Көтерме және бөлшек сауда; автомобильдерді және мотоциклдерді жөндеу	100,0	31,8	0,3	67,9
Көлік және қоймалау	100,0	41,2	1,5	57,3
Тұру және тамақтану бойынша қызметтер	100,0	35,4	0,7	63,9
Ақпарат және байланыс	100,0	44,3	1,3	54,4
Қаржы және сақтандыру қызметі	100,0	34,8	1,2	64,0
Жылжымайтын мүлікпен жасалатын операциялар	100,0	9,2	0,7	90,1
Кәсіби, ғылыми және техникалық қызмет	100,0	55,6	0,8	43,6
Әкімшілік және қосалқы қызмет көрсету саласындағы қызмет	100,0	61,6	0,9	37,5
Мемлекеттік басқару және қорғаныс; міндетті әлеуметтік қамтамасыз ету	100,0	66,9	0,0	33,1
Білім беру	100,0	83,3	0,2	16,5
Денсаулық сақтау және әлеуметтік қызметтер	100,0	67,8	0,2	32,0
Өнер, ойын-сауық және демалыс	100,0	60,7	0,2	39,1
Өзге де қызметтер түрлерін ұсыну	100,0	43,6	0,3	56,1
Үй қызметшісін жалдайтын және өзі тұтыну үшін тауарлар мен қызметтер өндіретін үй шаруашылықтары қызметі	100,0	50,7	0,3	49,0
Салалар бойынша жиыны	100,0	34,6	1,4	64,0

* Өндіріске және импортқа салықтар жалпы экономика бойынша салалық құрылымсыз есептеледі.

6.3 ТӨЛЕМ БАЛАНСЫ

(ҰБ деректері бойынша, бейтарап ұсыным)

Төлем балансының ағымдағы операциялар шоты бойынша сальдо

млн. АҚШ доллары
 2012 жылғы III тоқсан..... -1 007,1
 2013 жылғы III тоқсан..... -2 135,1

2013 жылғы III тоқсанда төлем балансының ағымдағы операциялар шоты бойынша теріс сальдо -2135,1 млн. АҚШ доллары мөлшерінде қалыптасты (2012 жылғы III тоқсанда нәтиже теріс мәнді болып, -1007,1 АҚШ долларын құрады).

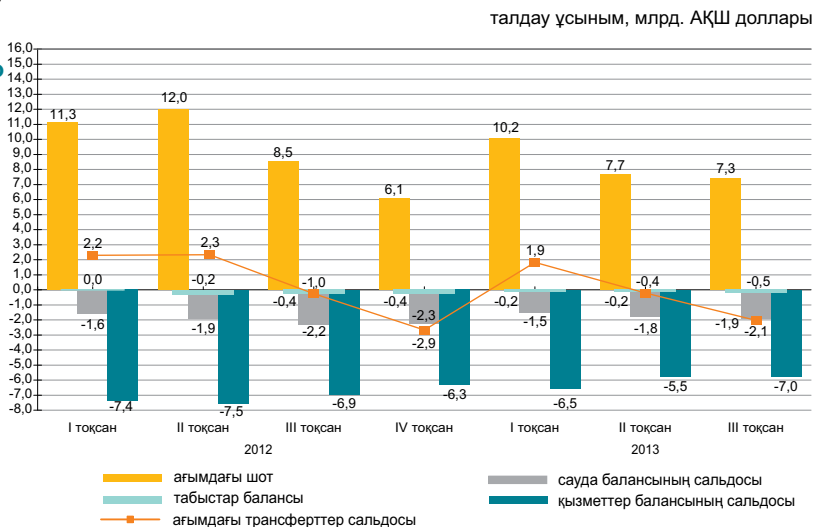

стандарттық ұсыным, млн. АҚШ доллары

	2012				2013		
	I тоқсан	II тоқсан	III тоқсан	IV тоқсан	I тоқсан	II тоқсан	III тоқсан
Ағымдағы шот	2 200,4	2 348,9	-1 007,1	-2 901,7	1 941,9	-0,4	-2 135,1
Капиталмен операциялар есебі	0,8	8,1	1,9	4,7	-7,4	1,8	-0,8
Қаржылық шот	1 499,3	-717,3	-1 330,2	-2 812,9	938,5	-2 190,6	-3 902,1
Таза қателер және қалып қойғандар	-701,8	-3 074,3	-325,0	84,2	-996,0	-2 192,0	-1 766,2

Қаржылық шот

2013 жылғы III тоқсанда тікелей инвестициялармен жасалған операциялар бойынша сальдо -2002,7 млн. доллар (2012 жылғы III тоқсанда -3971,6 млн. доллар) құрады. Есепті кезеңде қаржылық активтерді таза алу 76,6 млн. долларды құрады, ал міндеттемелердің таза қабылдануы 2079,3 млн. долларды құрады.

2013 жылғы III тоқсанда портфельдік инвестициялармен жасалған операциялар нәтижесі 1400,7 млн. доллар (2012 жылғы III тоқсанда 3505,8 млн. доллар) құрады.

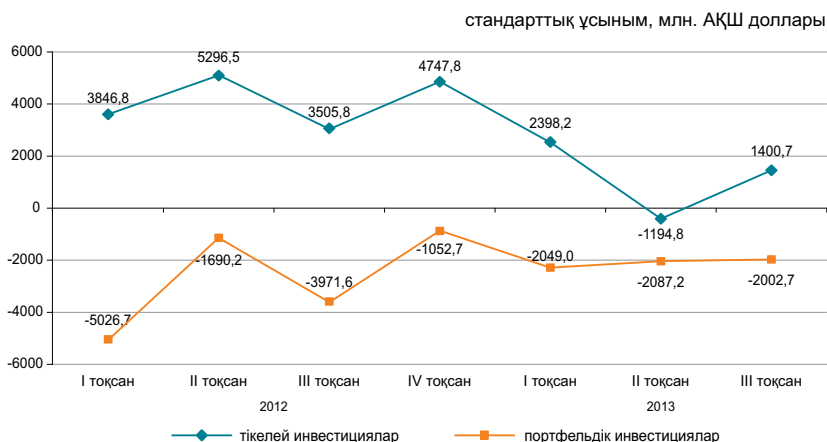

6.4 ЕҢБЕК ӨНІМДІЛІГІНІҢ ИНДЕКСТЕРІ

өткен жылғы тиісті кезеңге пайызбен

2012 жылғы қаңтар-наурыз.....	101,3
2012 жылғы қаңтар-маусым.....	101,4
2012 жылғы қаңтар-қыркүйек.....	101,9
2012 жыл.....	102,8
2013 жылғы қаңтар-наурыз.....	103,8
2013 жылғы қаңтар-маусым.....	103,9
2013 жылғы қаңтар-қыркүйек.....	104,5

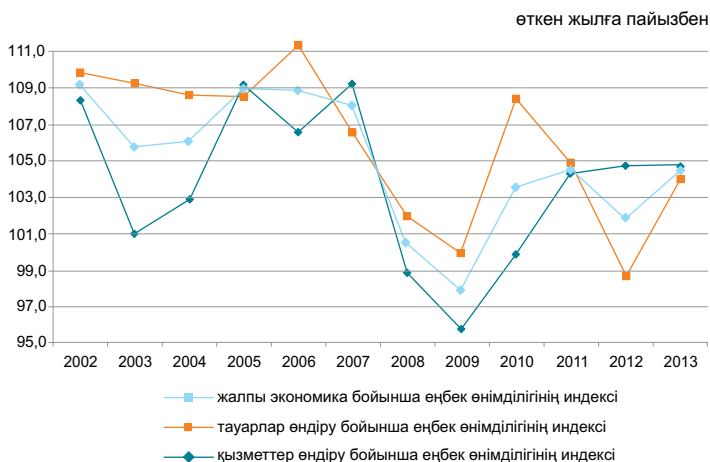

Жалпы экономика бойынша 2013 жылғы қаңтар-қыркүйектегі еңбек өнімділігінің индексі өткен жылғы тиісті кезеңге 104,5% құрады.

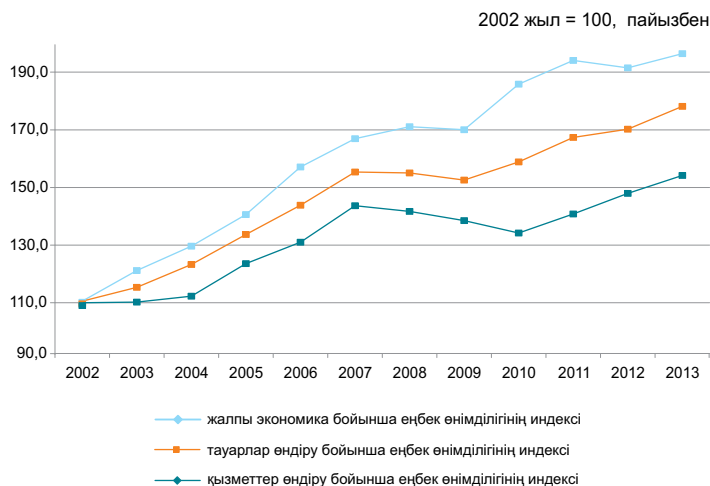

Еңбек өнімділігінің индекстері

	өткен жылға тиісті кезеңге пайызбен
	2013 жылғы қаңтар-қыркүйек
Жалпы экономика бойынша	104,5
Тауарлар өндіру	104,0
Қызметтер өндіру	104,8

6.5 НЕГІЗГІ КАПИТАЛҒА САЛЫНҒАН ИНВЕСТИЦИЯЛАР

өткен жылғы тиісті кезеңге пайызбен	
2013 жылғы қаңтар	107,5
2013 жылғы қаңтар-желтоқсан	106,5
2014 жылғы қаңтар	104,0

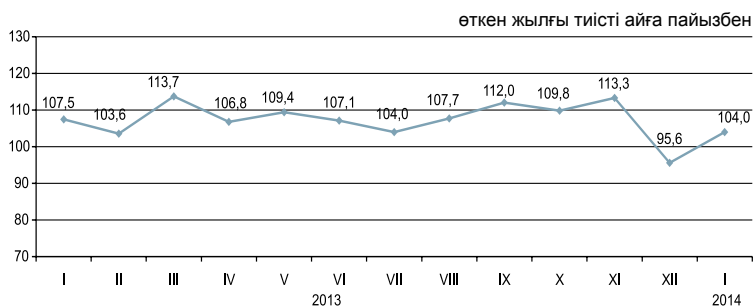

Қаржыландыру көздері бойынша

2014 жылғы қаңтарда шаруашылық жүргізуші субъектілердің меншікті қаражаттары инвестициялардың басым көздері болып қалуда, олардың көлемі 149,1 млрд. теңгені құрады.

	2014 жылғы қаңтар	
	млн. теңге	үлес салмағы, пайызбен
Негізгі капиталға салынған инвестициялар	232 484	100,0
соның ішінде келесі қаражаттар есебінен:		
мемлекеттік бюджет	10 533	4,5
меншікті	149 141	64,2
банктердің кредиттері	25 084	10,8
одан шетелдік банктердің кредиттері	1 648	0,7
басқа да қарыз	47 725	20,5
одан резидент еместердің қарыз қаражаттары	32 271	13,9

Технологиялық құрылым бойынша

2014 жылғы қаңтарда 2013 жылғы тиісті кезеңмен салыстырғанда ғимараттар мен имараттарды салу және күрделі жөндеу жұмыстарына бағытталған инвестициялық салымдардың 24,5%-ға ұлғаюы байқалады.

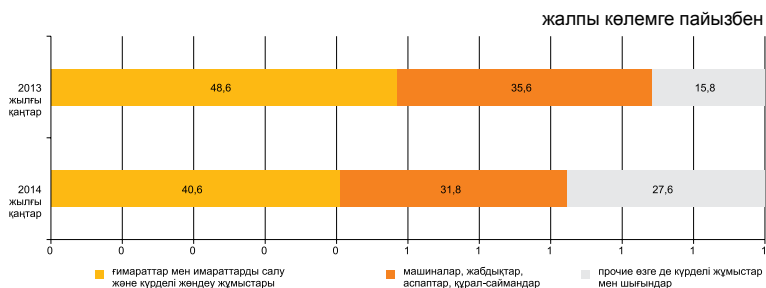

Пайдалану бағыттары бойынша

2014 жылғы қаңтарда негізгі капиталға салынған инвестициялардың едәуір үлесі кен өндіру өнеркәсібі және карьерлерді қазу (44,1%), көлік және қоймалау (11%) және жылжымайтын мүлікпен жасалатын операцияларға (13,3%) келеді.

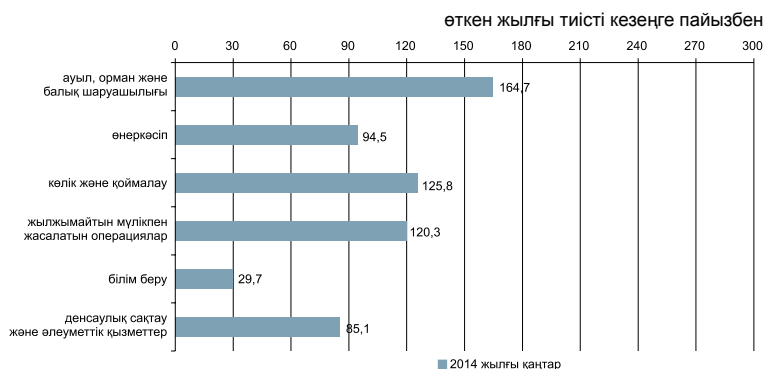

Кәсіпорындардың мөлшерлігі бойынша

Ірі кәсіпорындардың инвестициялық салымдарының көлемі 2014 жылғы қаңтарда 140,6 млрд. теңгені құрады.

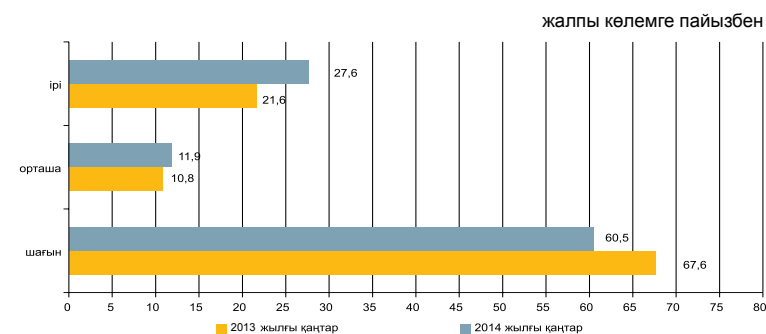

6.6 ОТЫН-ЭНЕРГЕТИКАЛЫҚ РЕСУРСТАР (ОЭР)

Ресурстар

2013 жылғы қаңтар-желтоқсанда республиканың экономикалық айналымына тартылған отынның негізгі табиғи түрлерінің (мұнай, газ конденсатын қоса, табиғи газ бен тас көмір) жалпы ресурстары 205,1 млн. тонна шартты отынды құрады.

	Табиғи ресурстардың жалпы көлеміндегі үлес салмағы	2013 жылғы қаңтар-желтоқсан 2012 жылғы қаңтар-желтоқсанға		
		ресурстар	өндіріс	импорт
Шикі мұнай	46,1	106,0	104,4	124,3
Көмір	34,6	99,2	99,1	141,9
Табиғи газ	11,8	100,4	101,2	111,3
Газ конденсаты	7,5	97,4	96,5	191,9

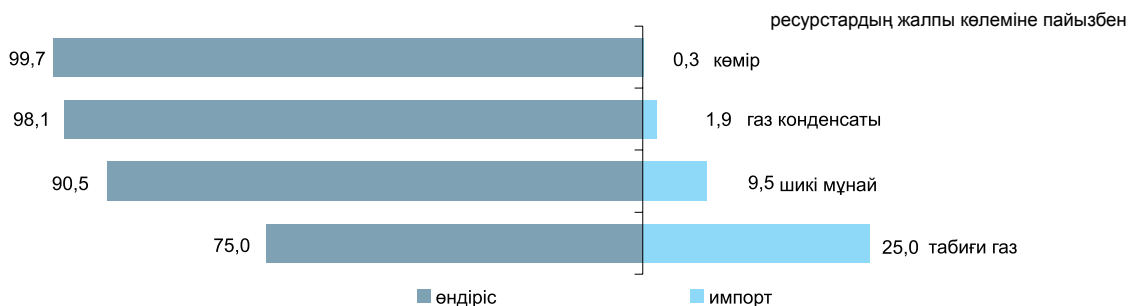

Мұнай өнімдерінің ресурстары негізінен меншікті өндіріс (68,6-99,8%) есебінен қалыптасты. Мұнай өнімдеріне сұраныс олардың импортымен ішінара толықтырылған. 2013 жылғы қаңтар-желтоқсанда 2012 жылғы тиісті кезеңмен салыстырғанда ресурстар құрылымында импорты үлесінің дизельдік отынның (4,7 пайыздық тармаққа) өсуі, автомобиль бензинінің (2,7 пайыздық тармаққа), сұйытылған пропан және бутанның (0,1 пайыздық тармаққа), сондай-ақ мазуттың (0,2 пайыздық тармаққа) үлесінің төмендеуі байқалды.

	2013 жылғы қаңтар-желтоқсан 2012 жылғы қаңтар-желтоқсанға	Ресурстардың жалпы көлеміне		
		ресурстар	өндіріс	импорт
Автомобиль бензині	98,8	68,6	31,4	0,4
Газойли	114,9	90,3	9,7	5,2
Мазут	107,9	80,1	5,2	100,0
Сұйытылған пропан және бутан	106,0	99,8	0,2	96,5
Керосин	92,4	89,0	11,0	8,1

Пайдалану

2013 жылғы қаңтар-желтоқсанда 2012 жылғы тиісті кезеңмен салыстырғанда ОЭР экспортының көлемі 0,3% өсті.

Мұнайды жеткізу көп деңгейде Италияға (26,6% экспорттың жалпы көлемінен), Қытайға (16,7%), Нидерландыға (12,9%), Францияға (8,9%), Австрияға (7%) жүзеге асырылады.

	2013 жылғы қаңтар-желтоқсан 2012 жылғы қаңтар-желтоқсанға		Ресурстардың жалпы көлеміне	
	экспорт	ішкі нарықта өткізу	экспорт	ішкі нарықта өткізу
Шикі мұнай	99,8	182,5	87,0	13,0
Көмір	101,1	98,5	28,4	71,6
Табиғи газ	100,4	-	100,0	-
Газ конденсаты	113,2	95,7	11,3	88,7

Шикі мұнай экспортының көлемі

өткен жылғы тиісті айға пайызбен

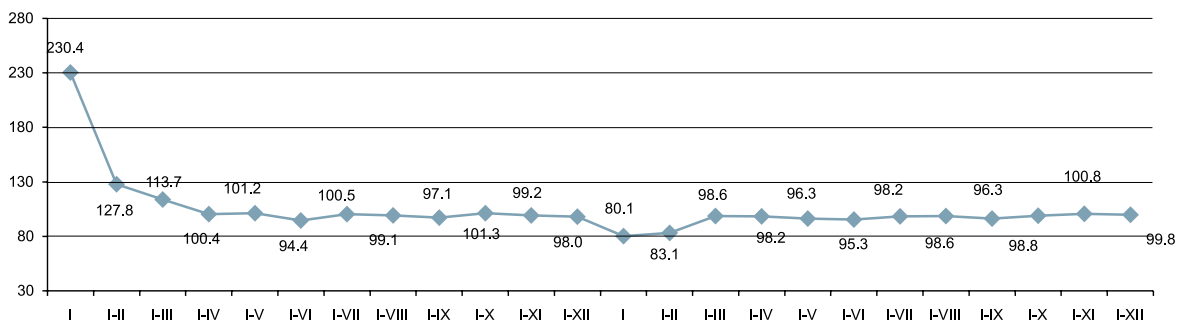

6.7 БИЗНЕС ТІРКЕЛІМІ

Заңды тұлғалар саны

	бірлік	
	2014 жылғы 1 қаңтардағы жағдай бойынша	2014 жылғы 1 ақпандағы жағдай бойынша
Тіркелгендер	338 981	340 481
Жұмыс істеп тұрғандар	183 322	185 415

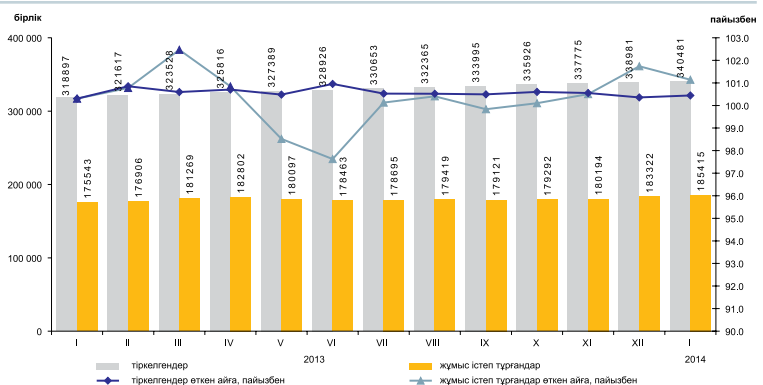

2014 жылғы қаңтарды 2013 жылғы желтоқсанмен салыстырғанда заңды тұлғалар санының көбеюі байқалады.

Жыл басынан бастап ең көп тіркелген заңды тұлғалардың саны көтерме және бөлшек саудада, (автомобильдерді және мотоциклдерді жөндеу қызметін қоса алғанда) сақталуда, оның үлесі 2014 жылғы 1 ақпандағы 31,3% құрады. Екінші орында – құрылыс (13,9%), үшінші орында – кәсіби, ғылыми және техникалық қызмет (7,5%). Осы үш қызмет түрлерінің жиынтық үлесі барлық тіркелген заңды тұлғалардың 53%-ын құрайды.

Қызмет түрлері және белсенділігі бойынша заңды тұлғалар*

	Барлық тіркелгені	жұмыс істейтіндер	одан оның ішінде			таратылу процесінде
			әлі жұмыс істемейтіндер (жаңалары)	белсенді	уақытша жұмыс істемейтіндер	
Барлығы	340 481	185 415	24 403	111 968	49 044	4 669
Көтерме және бөлшек сауда; автомобильдерді және мотоциклдерді жөндеу	106 727	46 181	6 979	23 561	15 641	1 755
Құрылыс	47 206	25 602	4 276	11 397	9 929	809
Кәсіби, ғылыми және техникалық қызмет	25 602	13 832	1 753	7 578	4 501	266
Өзге де қызметтер түрлерін ұсыну	21 903	11 857	3 539	6 142	2 176	156
Өндеу өнеркәсібі	19 815	10 499	1 047	6 163	3 289	363
Білім беру	17 899	15 350	670	14 054	626	134
Жылжымайтын мүлікпен жасалатын операциялар	16 288	9 903	627	7 084	2 192	193
Ауыл, орман және балық шаруашылығы	12 971	6 673	397	4 775	1 501	253
Әкімшілік және қосалқы қызмет көрсету саласындағы қызмет	13 238	7 842	919	4 607	2 316	123
Көлік және қоймалау	12 620	7 133	1 101	4 135	1 897	170
Мемлекеттік басқару және қорғаныс; міндетті әлеуметтік қамтамасыз ету	10 098	9 308	217	9 020	71	58
Қаржы және сақтандыру қызметі	8 745	4 996	609	3 055	1 332	56
Ақпарат және байланыс	7 575	4 266	760	2 252	1 254	86
Денсаулық сақтау және әлеуметтік қызметтер	5 600	3 791	295	3 084	412	55
Өнер, ойын-сауық және демалыс	4 671	2 755	338	1 925	492	41
Тұру және тамақтану бойынша қызметтер	3 826	2 151	408	1 240	503	38
Кен өндіру өнеркәсібі және карьерлерді қазу	2 557	1 514	279	748	487	37

* Деректер ҚР МЖ 03-2007 ЭҚЖЖ жаңа жіктеуішіне сәйкес берілген.

Меншік нысандары бойынша тіркелген заңды тұлғалар саны

	бірлік	
	2014 жылғы 1 қаңтардағы жағдай бойынша	2014 жылғы 1 ақпандағы жағдай бойынша
Барлығы	338 981	340 481
жеке	293 239	294 646
мемлекеттік	27 637	27 698
шетелдік	18 105	18 137

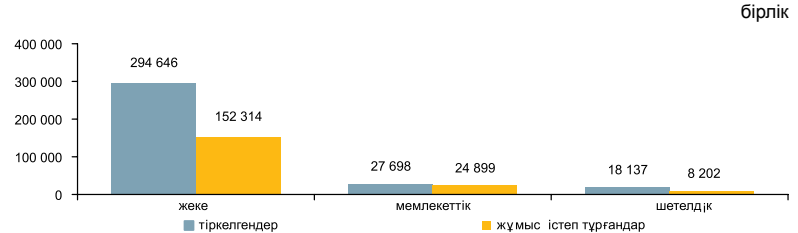

Мөлшерлілігі бойынша тіркелген заңды тұлғалар

	бірлік	
	2014 жылғы 1 қаңтардағы жағдай бойынша	2014 жылғы 1 ақпандағы жағдай бойынша
Барлығы	338 981	340 481
шағын	322 121	323 601
орта	14 427	14 426
ірі	2 433	2 454

Белсенділігі бойынша тіркелген заңды тұлғалар

	бірлік	
	2014 жылғы 1 қаңтардағы жағдай бойынша	2014 жылғы 1 ақпандағы жағдай бойынша
Барлығы	338 981	340 481
жұмыс істейтіндер	183 322	185 415
белсенді	112 244	111 968
уақытша жұмыс істемейтіндер	48 602	48 647
әлі жұмыс істемейтіндер (жаңалары)	4 152	4 100
таратылу процесінде	22 475	24 403
	4 650	4 669

7. САУДА

7.1 ІШКІ САУДА

өткен жылға пайызбен	
2013 жыл*	112,8
өткен айға пайызбен	
2013 жылғы қаңтар	69,9
2014 жылғы қаңтар	65,3
өткен жылғы тиісті айға пайызбен	
2013 жылғы қаңтар	111,2
2014 жылғы қаңтар	110,4

* Жедел деректер.

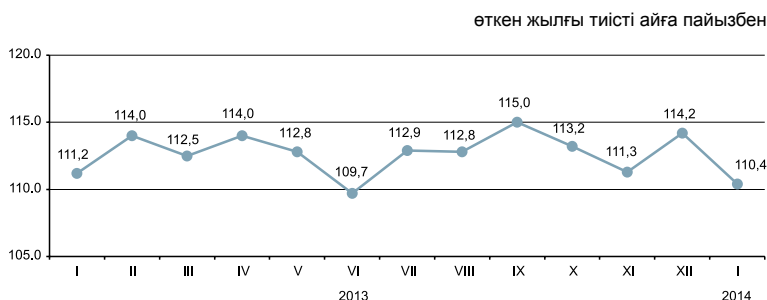

Өткізу арналары бойынша

пайызбен

2014 жылғы қаңтарда бөлшек сауда айналымы 397 млрд. теңгені құрады және 2013 жылғы тиісті айға 10,4% ұлғайды. Саудамен айналысатын кәсіпорындармен тауарларды бөлшек саудада өткізу 2013 жылғы қаңтармен салыстырғанда 12,2% өсті. Базарлар және жеке кәсіпкерлермен өткізілген сауда көлемі есепті кезеңде 8% өсті.

2014 жылғы 1 ақпанға бөлшек саудадағы саудамен айналысатын кәсіпорындардың тауарлық қорларының көлемі 244,6 млрд. теңгені құрады, саудадағы күндері – 58 күн.

Азық-түлік тауарларының бөлшек сауда жалпы көлеміндегі үлесі 34,5% құрады, азық-түлік емес тауарлар – 65,5%. Азық-түлік емес тауарларды өткізу көлемі 2013 жылғы қаңтармен салыстырғанда 11,1% өсті, азық-түлік тауарлары 1,5% төмендеді.

	Үлес салмағы	2014 жылғы қаңтар 2013 жылғы қаңтарға	2014 жылғы қаңтар 2013 жылғы желтоқсанға
Бөлшек сауда	100,0	110,4	65,3
сауда кәсіпорындарымен	56,9	112,2	68,4
базарларда және жеке кәсіпкерлермен	43,1	108,0	61,3

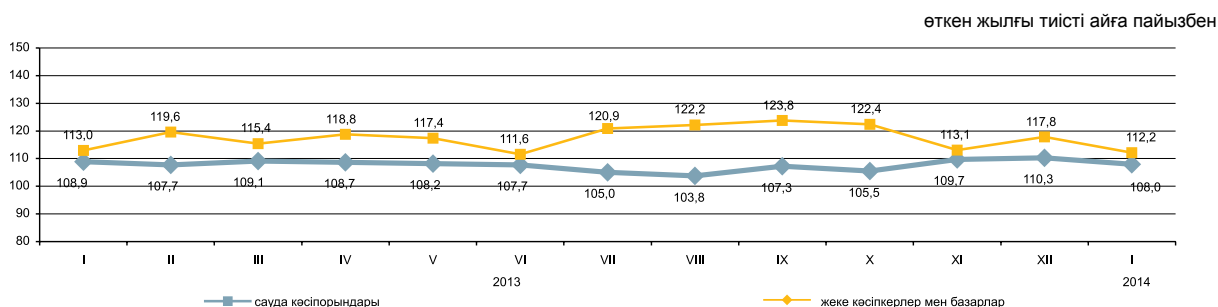

Көтерме сауда

2014 жылғы қаңтарда көтерме сауда айналымы 943,1 млрд. теңгені құрады немесе өткен жылғы тиісті кезең деңгейіне 112,8%. Көтерме сауда тауар айналымының құрылымында азық-түлік емес тауарлар және өндірістік-техникалық мәндегі өнімдер (79,7%) басым.

Тамақ өнімдері мен сусындарды ұсыну бойынша қызметтер (қоғамдық тамақтандыру)

Тамақ өнімдері мен сусындарды ұсыну бойынша қызметтер көлемі 2014 жылғы қаңтарда 15,8 млрд. теңгені құрады немесе өткен жылғы тиісті кезеңмен салыстырғанда 0,6% көп. Шағын кәсіпорындар мен жеке кәсіпкерлер үлесіне қызметтер көлемінің шамамен 58,1%-ы тиесілі.

7.2 РЕСУРСТАР БАЛАНСЫ ЖӘНЕ ЖЕКЕЛЕГЕН ТАУАРЛАРДЫ ПАЙДАЛАНУ

(КБК және СА деректері бойынша)

Азық-түлік тауарлары

Отандық өндірістегі тауарлардың маңызды үлес салмағы көбінесе азық-түлік тауарларының ресурстарында байқалады. Сонымен бірге, ресурстары көп көлемде олардың импортымен қамтамасыз етілетін бірқатар өнімдер бар: қайта өңделген жемістер және жаңғақтар (98,6%), қайта өңделген көкөністер және саңырауқұлақтар (81%), кофе және шай (66%). Бір мезгілде ұн (ұн ресурсының жалпы көлемінен 53,4%), жарма (32,2%), макарон өнімдері (13,2%) бойынша едәуір экспорт көлемі байқалады. Бұл ретте есепті кезеңде жарма экспорты 2012 жылғы қаңтар-желтоқсанмен салыстырғанда 18,3% өсті.

	2013 жылғы қаңтар-желтоқсан 2012 жылғы қаңтар-желтоқсанға			Ресурстардың жалпыкөлеміне	
	ресурстар	өндіріс	импорт	экспорт	ішкі нарықта өткізу
Ұн	94,3	94,3	66,8	53,4	46,6
Жарма	98,3	103,0	77,3	32,2	67,8
Макарон өнімдері	105,0	104,4	108,5	13,2	86,8
Нан-тоқаш және кондитерлік өнімдер	104,9	105,4	99,9	0,7	99,3
Қант	99,8	2,1 есе	39,6	3,5	96,5
Өсімдік майы	101,1	94,2	122,4	8,7	91,3
Құс еті	94,6	113,1	83,4	0,4	99,6
Сүт өнімдері	120,0	124,4	104,2	2,6	97,4

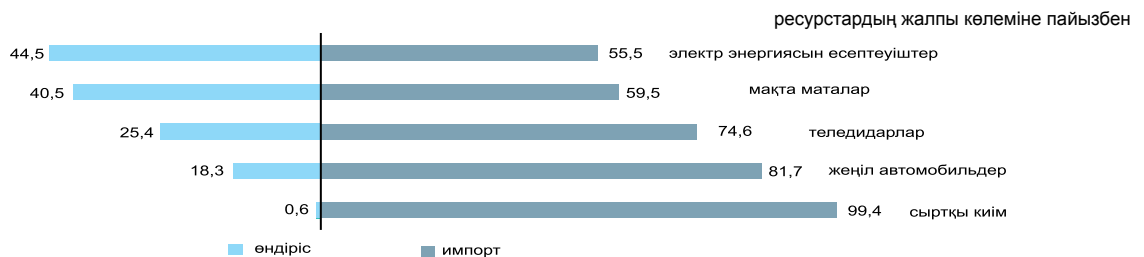

Азық-түлік емес тауарлар

Азық-түлік емес тауарлардың нарығы көбінесе басқа елдерден әкелумен қамтамасыз етіледі. Ресурстарды толтыруда импорттың басымдылығы мынадай тауарларда: ауыз қуысы гигиена құралдары (99,6%), сыртқы киімдерде (99,4%), жуу құралдары (95,3%) байқалады. Тұрмыстық электр тауарларының арасында сондай-ақ, миксерлер және шырын сыққыштар (100%), кір жуатын машиналар (87,7%), теледидарлар (74,6%) бойынша импорт үлесі маңызды.

Құрылыс материалдарының ресурстары бойынша осыған ұқсас жағдай қалыптасуда. Табиғи шикізат болып табылатын құрылыс материалдарында ғана отандық өндіріс басым (ресурстардың жалпы көлемінің 99-100%): асбест, табиғи құмдар, әктас, ғаныш, бор, доломит, саз және каолин.

Портландцемент ресурстары 2013 жылғы қаңтар-желтоқсанда 2012 жылғы тиісті кезеңге қарағанда 16,1%-ға жоғарылады, бұл өндіріс көлемінің (10,3%-ға) және импорттың (46,7%-ға) жоғарлауымен түсіндіріледі. Портландцемент ресурстарының жалпы көлемінде отандық өндірістің үлесі 80% құрады.

	2013 жылғы қаңтар-желтоқсан 2012 жылғы қаңтар-желтоқсанға			Ресурстардың жалпы көлеміне	
	ресурстар	өндіріс	импорт	экспорт	ішкі нарықта өткізу
Жеңіл автомобильдер	144,6	195,3	136,6	0,4	99,6
Жүк автомобильдері	146,6	131,1	147,8	4,9	95,1
Сыртқы киім	147,8	115,1	148,0	1,0	99,0
Электр энергия санауыштары	72,3	75,5	70,0	0,2	99,8
Теледидарлар	100,1	119,8	94,8	11,9	88,1
Мақта мата	104,9	103,2	106,1	31,9	68,1
Аяқ киім	157,3	65,0	159,2	16,5	83,5
Ас үй жиһазы	60,6	110,3	30,1	0,1	99,9
Үй ішіндегі құрал-жабдықтар	109,8	113,8	108,6	0,6	99,4

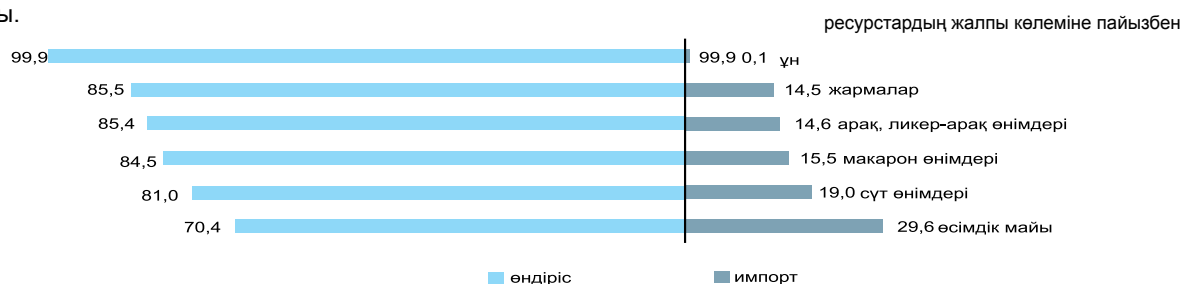

7.3 СЫРТҚЫ САУДА АЙНАЛЫМЫ

(КБК деректері бойынша)

өткен айға пайызбен	
2012 жылғы желтоқсан.....	101,6
2013 жылғы желтоқсан.....	92,1
өткен жылғы тиісті айға пайызбен	
2012 жылғы желтоқсан	99,8
2013 жылғы желтоқсан	95,7
өткен жылғы тиісті кезеңге пайызбен	
2012 жылғы қаңтар- желтоқсан	109,5
2013 жылғы қаңтар- желтоқсан	98,9

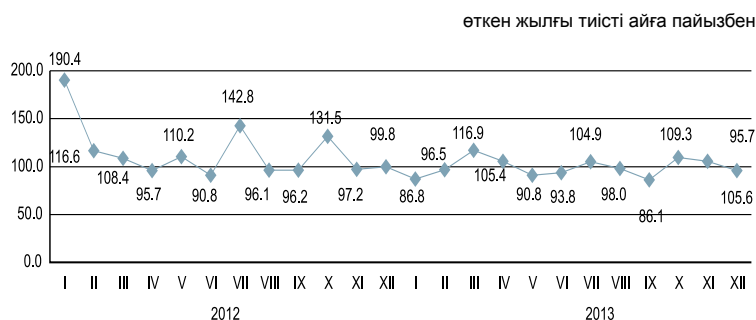

Сыртқы сауда айналымының құрылымы бойынша

2013 жылғы қаңтар-желтоқсандағы сыртқы сауда айналымы 131,4 млрд. АҚШ долларын құрады (2012 жылғы қаңтар-желтоқсанмен салыстырғанда 1,1% аз), оның ішінде экспорт – 82,5 млрд. АҚШ доллары (4,6% аз) және импорт – 48,9 млрд. АҚШ доллары (5,4%-ға өсті).

Экспорт Кеден одағы елдерімен 5863,6 млн. АҚШ долларын құрады немесе 2012 жылғы қаңтар-желтоқсанмен салыстырғанда 5,9% аз, импорт – 18367,3 млн. АҚШ доллары (4% өсті).

	пайызбен	
	2013 жылғы қаңтар-желтоқсан 2012 жылғы қаңтар-желтоқсанға	2013 жылғы желтоқсан 2012 жылғы желтоқсанға
Сыртқы сауда айналымы	98,9	95,7
оның ішінде:		
экспорт	95,4	88,3
импорт	105,4	107,5

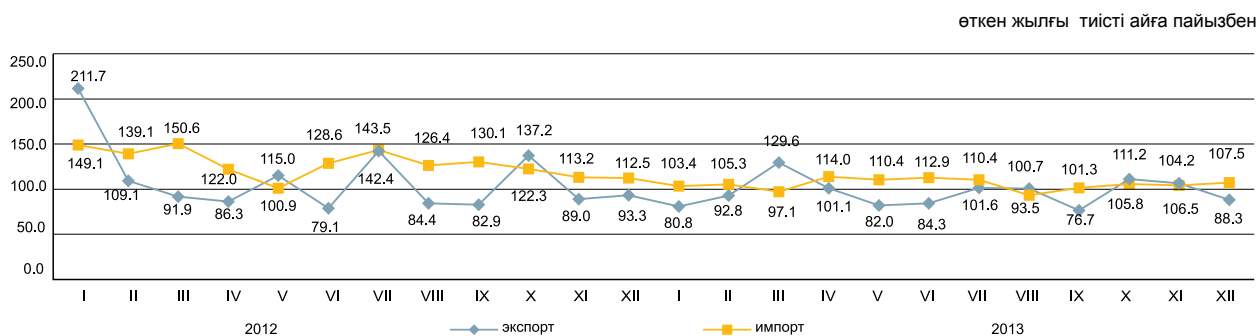

Жекелеген елдер бойынша

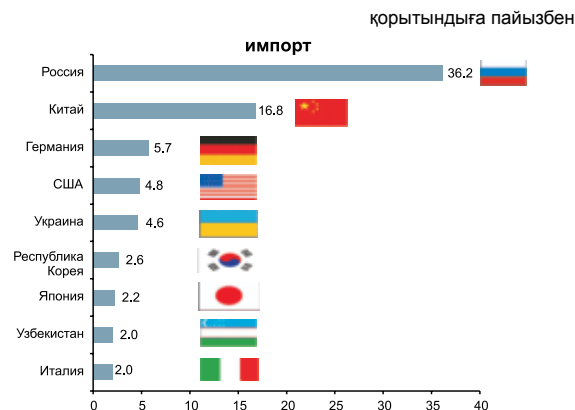
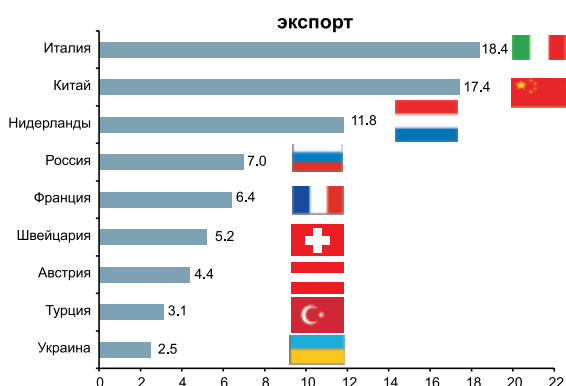

8. ЭКОНОМИКАНЫҢ НАҚТЫ СЕКТОРЫ

8.1 ӨНЕРКӘСІП ӨНДІРІСІ

өткен жылғы тиісті кезеңге пайызбен

2013 жылғы қаңтар.....	100,7
2012 жылғы қаңтар-желтоқсан.....	102,3
2014 жылғы қаңтар.....	100,8

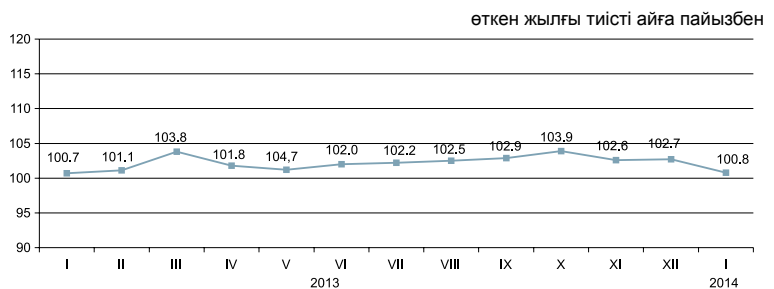

Өнеркәсіп салалары бойынша

2014 жылғы қаңтардағы өнеркәсіп өнімі 1410 млрд. теңгеге, оның ішінде кен өндіру және өңдеу өнеркәсібі салаларында – тиісінше, 906,4 және 364,3 млрд. теңгеге, электрмен жабдықтау, газ, бу беру, ауа баптауда – 127,1 млрд. теңгеге, сумен жабдықтау; кәріз жүйесі, қалдықтардың жиналуын және таратылуын бақылауда – 12,2 млрд. теңгеге өндірілді.

	2014 жылғы қаңтар 2014 жылғы қаңтарға	Жалпы көлемде үлес салмағы, 2014 жылғы қаңтар
Өнеркәсіп	100,8	100,0
Кен өндіру өнеркәсібі және карьерлерді қазу	100,7	64,3
Өңдеу өнеркәсібі	101,1	25,8
Электрмен жабдықтау, газ, бу беру және ауа баптау	100,1	9,0
Сумен жабдықтау; кәріз жүйесі, қалдықтардың жиналуын және таратылуын бақылау	98,6	0,9

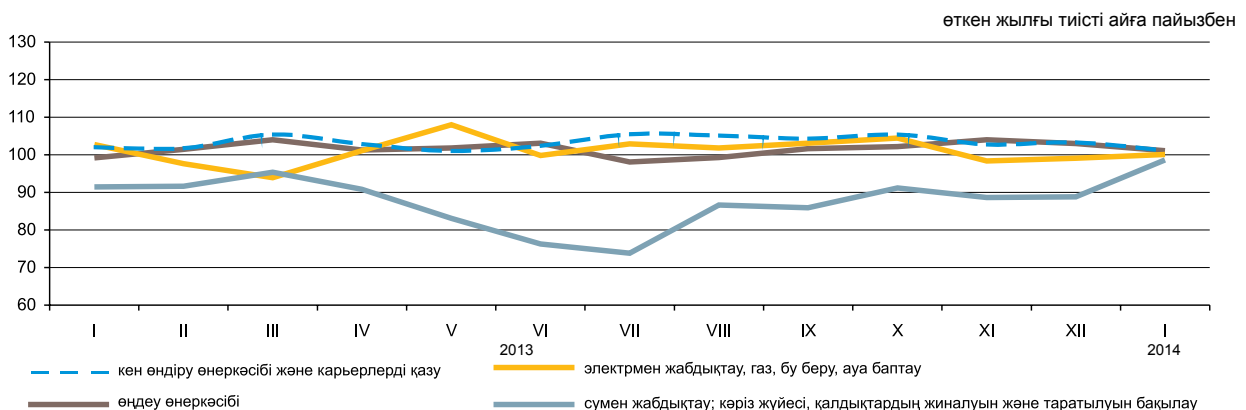

Өңдеу өнеркәсібі салалары бойынша

	2014 жылғы қаңтар, млрд. теңге	2014 жылғы қаңтар 2013 жылғы қаңтарға пайызбен
Өңдеу өнеркәсібі	364,3	101,1
Тамақ өнімдерін өндіру	66,4	98,5
Сусындарды өндіру	12,1	97,2
Темекі бұйымдарын өндіру	4,5	72,9
Жеңіл өнеркәсібі	3,8	81,9
Қағаз және қағаздан жасалған өнімдерді өндіру	2,3	125,6
Кокс және мұнай өңдеу өнімдерін өндіру	43,2	100,9
Химиялық өнеркәсіп өнімдерін өндіру	14,1	100,1
Резеңке және пластмасса бұйымдарын өндіру	6,3	96,8
Өзге де металл емес минералды өнімдер өндіру	16,1	106,5
Металлургия өнеркәсібі	127,2	99,0
Машина жасау	51,1	118,9

Заттай көріністе өнеркәсіп өнімдерді өндіру

	2014 жылғы қаңтар	2013 жылғы қаңтар
Көмір және лигнит өндіру		
Көмір - барлығы, мың тонна	9 657,0	10 745,4

Шикі мұнай және табиғи газ өндіру		
Мұнай, мың тонна	5 924,0	5 872,1
Газ конденсаты, мың тонна	1 070,9	1 098,7
Табиғи газ, млн. текше метр	3 697,7	3 637,1

Металл кендерін өндіру		
Темір кені, мың тонна	4 036,9	3 608,4
Мыс кені, мың тонна	3 380,3	3 399,0
Қорғасын-мырыш кені, мың тонна	648,6	558,5
Хром қойыртпалары, мың тонна	333,7	306,6

Тамақ өнімдерін өндіру		
Ет, тонна	15 312	15 135
Сүт, тонна	33 926	34 224
Ұн, тонна	264 869	288 633
Нан, тонна	54 598	57 776
Жарма, тонна	3 768	3 862

Мұнай өнімдерін өндіру		
Бензин, мың тонна	205,1	189,8
Керосин түріндегі реактивті отын, мың тонна	20,7	16,5
Сұйытылған пропан және бутан	186,2	175,3
Газойлдер, мың тонна	349,8	389,4
Мазут, мың тонна	308,2	296,2

Металлургия өнеркәсібі		
Ферроқорытпалар, тонна	145 595	136 207
Жазық илек, тонна	203 071	149 380
Тазартылған қорғасын, тонна	11 503	7 291
Мырыш, тонна	27 584	25 320
Тазартылған мыс, тонна	22 779	29 051

Электрмен жабдықтау, газ, бу беру және ауа баптау		
Электр энергиясы, млн. кВт. с	8 972	9 017
Жылу энергиясы, мың Гкал	13 493	13 228

Сумен жабдықтау, көріз жүйесі, қалдықтардың жиналуын және таратылуын бақылау		
Табиғи су, млн. текше метр	123,9	140,2

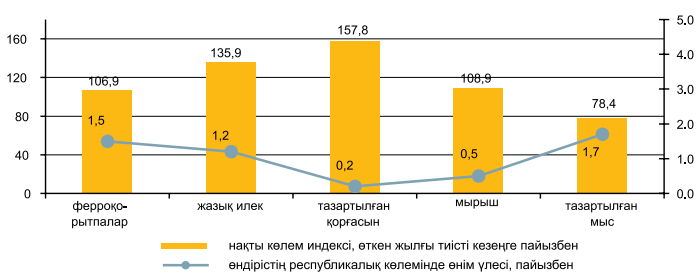
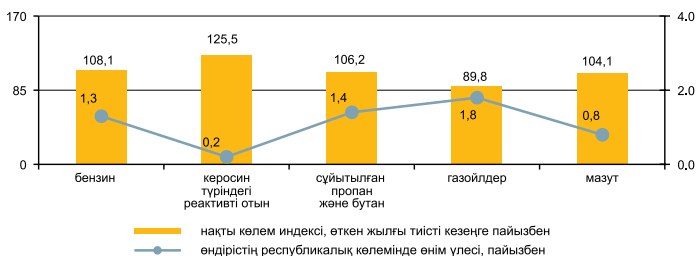
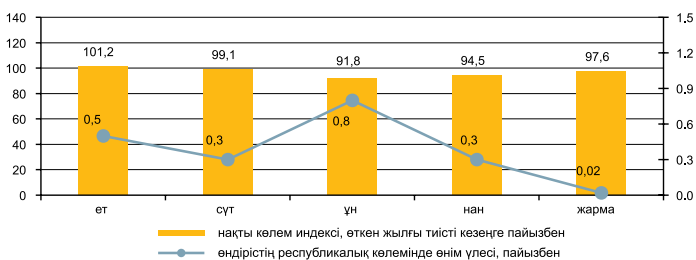
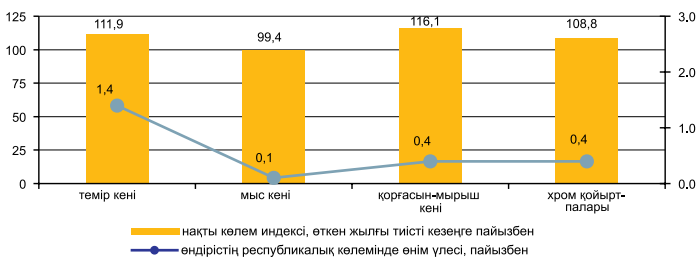
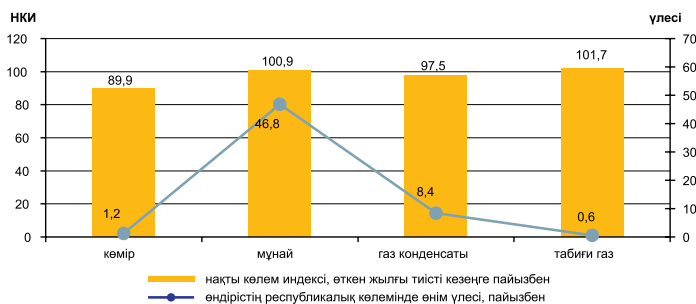

8.2 АУЫЛ ШАРУАШЫЛЫҒЫ

Ауыл шаруашылығы өнімдерінің (қызметтерінің) жалпы шығарылымы

өткен жылғы тиісті кезеңге пайызбен

2013 жылғы қаңтар	98,6
2013 жылғы қаңтар-желтоқсан	110,8
2014 жылғы қаңтар	101,1

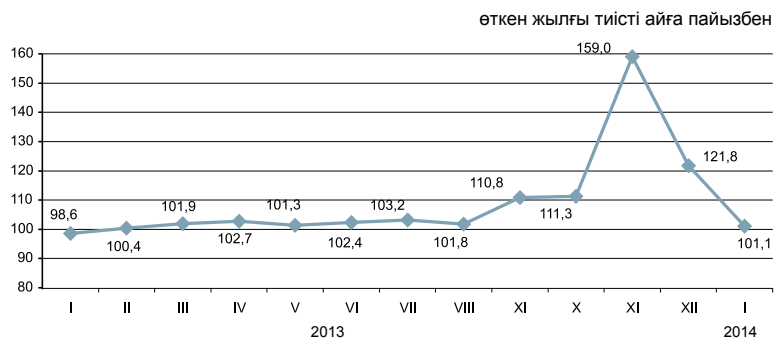

Ауыл шаруашылығы салалары бойынша

Ауыл шаруашылығы өнімдерінің (қызметтерінің) жалпы шығарылымы 2014 жылғы қаңтарда 70712,2 млн. теңгені құрады, соның ішінде мал шаруашылығы – 69400,1 млн. теңге, өсімдік шаруашылығы – 1296,6 млн. теңге, қызметтер – 15,5 млн. теңге.

	пайызбен	
	2014 жылғы қаңтар 2013 жылғы қаңтарға	2013 жылғы қаңтар 2012 жылғы қаңтарға
Ауыл шаруашылығы	101,1	98,6
одан:		
өсімдік шаруашылығының өнімі	100,0	100,0
мал шаруашылығының өнімі	101,1	98,6

	Өлшем бірлігі	2014 жылғы қаңтар	2013 жылғы тиісті кезеңге пайызбен
Ауыл шаруашылығы малдары мен құстарының негізгі түрлерінің саны *			
Ірі қара мал	мың бас	5 910,7	103,0
Қой	мың бас	15 187,6	100,5
Ешкі	мың бас	2 374,1	94,9
Шошқа	мың бас	938,1	90,2
Жылқы	мың бас	1 748,1	106,0
Құс	мың бас	34 390,9	102,5
Мал шаруашылығы өнімдерінің негізгі түрлерін өндіру			
Мал мен құстың барлық түрлерінің тірідей салмақта шаруашылықта сойылғаны немесе союға өткізілгені			
Сауылған сиыр сүті	мың тонна	109,3	100,9
Алынған тауық жұмыртқалары	млн. дана	280,5	110,5
Мал мен құстың өнімділігі			
Бір сиырдан сауылған орташа сүт сауымы	кг	100	99,0
Бір мекиеннің орташа жұмыртқалағыштығы	дана	16	106,7
Негізгі дәнді дақылдардың қолда бары, барлығы*			
одан:			
бидай	мың тонна	10 284,3	92,4
арпа	мың тонна	1 324,9	198,1
сұлы	мың тонна	185,3	189,1
күріш	мың тонна	145,9	97,3
жүгері	мың тонна	58,2	156,1
қара бидай	мың тонна	25,2	2,6 есе

* 2014 жылғы 1 ақпанға

8.3 ҚҰРЫЛЫС

Орындалған құрылыс жұмыстарының көлемі

жалпы көлемге пайызбен

өткен жылғы тиісті кезеңге, пайызбен

2013 жылғы қаңтар.....	93,1
2013 жылғы қаңтар-желтоқсан.....	103,0
2014 жылғы қаңтар.....	102,1

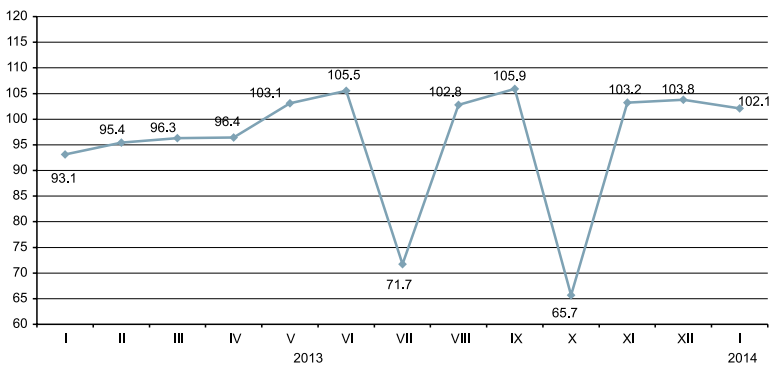

2013 жылғы қаңтарда құрылыс жұмыстарының (қызметтерінің) көлемі 59,6 млрд. теңгені құрады.

Құрылыс жұмыстарының жеке түрлері

Құрылыс жұмыстарының жалпы көлемінде едәуір үлес салмағының көлемін 17,8 млрд. теңгені құраған ғимараттарды салу бойынша жұмыстар алды.



Құрылыс жұмыстары көлемінің құрылымы

өткен жылғы тиісті айға пайызбен

Құрылыс-монтаж жұмыстарының көлемі 2013 жылғы қаңтармен салыстырғанда 5,8% көбейіп, 56,3 млрд. теңгені құрады. Күрделі және ағымдағы жөндеу бойынша құрылыс жұмыстарының көлемі өткен жылғы тиісті кезеңмен салыстырғанда тиісінше 27,7% және 36,3% төмендеді.

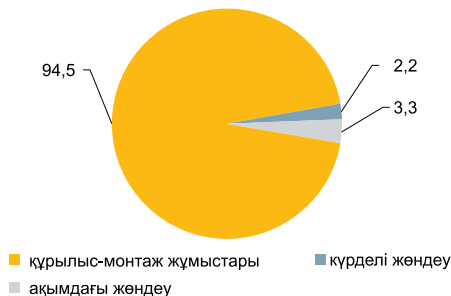

Объектілерді пайдалануға беру

2014 жылғы қаңтарда 2520 жаңа ғимараттардың құрылысы аяқталды, олардың ішінен 2243 тұрғын және 277 тұрғын емес мақсаттағы ғимараттар. Пайдалануға берілген әлеуметтік-мәдени объектілер:

- жалпы білім беретін мектеп – 1;
- мектепке дейінгі мекемелер – 2;
- амбулаториялық-емханалық мекемелер - 6.

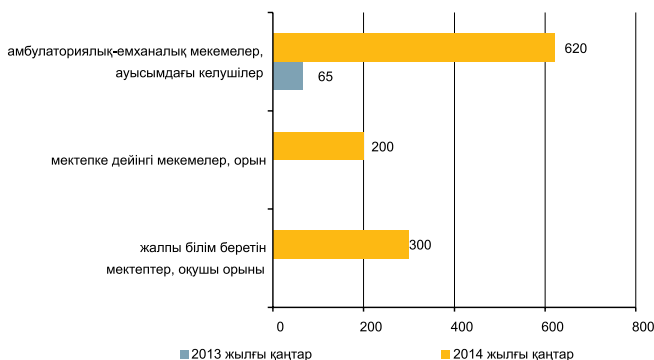

8.4 ТҰРҒЫН ҮЙ ҚҰРЫЛЫСЫ

Тұрғын үй құрылысына салынған инвестициялар

өткен жылғы тиісті кезеңге пайызбен
 2013 жылғы қаңтар.....127,0
 2013 жылғы қаңтар-желтоқсан..... 107,4
 2014 жылғы қаңтар.....121,0

2014 жылғы қаңтарда тұрғын үй құрылысына 30,0 млрд. теңге салынды. Негізгі капиталға салынған инвестициялардың жалпы көлемінде тұрғын үй құрылысында игерілген қаражаттың үлесі 12,9% құрады.

2014 жылғы қаңтарда тұрғын үй құрылысының негізгі қаржыландыру көзінің үлес салмағы 77,6% құрайтын салушылардың меншікті қаражаты болды.

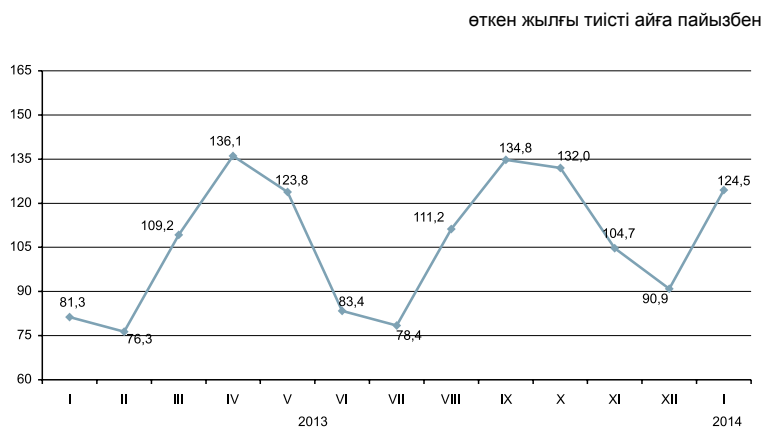

жалпы алаңы мың шаршы метр

Тұрғын жайларды пайдалануға беру

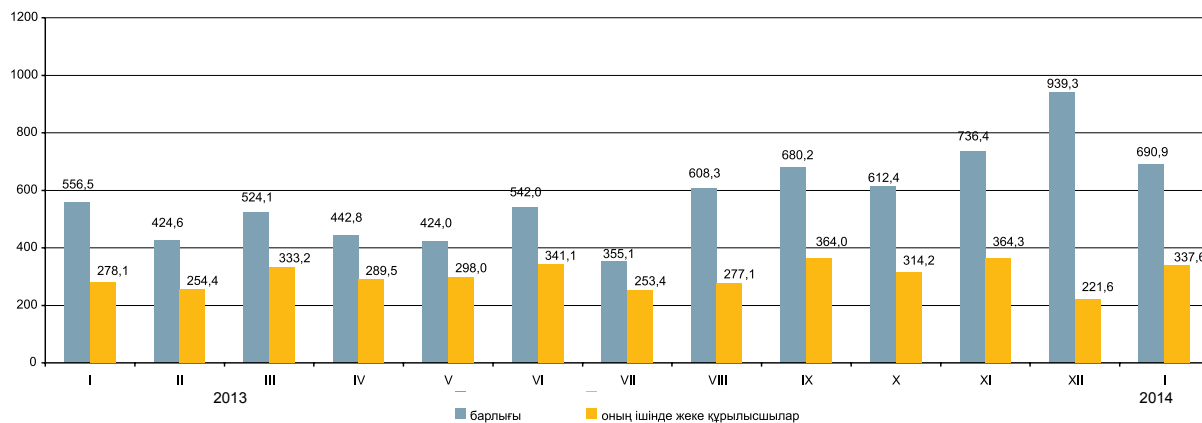

Пайдалануға берілген тұрғын үйдің нақты көлемінің индексі

2014 жылғы қаңтарда пайдалануға берілген тұрғын үйдің жалпы алаңы 690,9 мың шаршы метрді, оның ішінде халық салған 337,6 мың шаршы метрді құрады. Пайдалануға берілген тұрғын үйдің нақты көлемінің индексі 2013 жылғы қаңтарға 124,5% құрады.

2014 жылғы қаңтарда көппәтерлі тұрғын үй құрылысының 1 шаршы метрінің орташа нақты шығындары 122 мың теңгені және халық салған тұрғын үйдің шаршы метрі 60,7 мың теңгені құрады.



8.5 КӨЛІК

Жүк айналымы

өткен жылға пайызбен	
2013 жылғы қаңтар-желтоқсан.....	103,8
өткен айға пайызбен	
2013 жылғы қаңтар.....	81,4
2014 жылғы қаңтар.....	71,0
тиісті айға пайызбен	
2013 жылғы қаңтар.....	91,8
2014 жылғы қаңтар.....	95,9

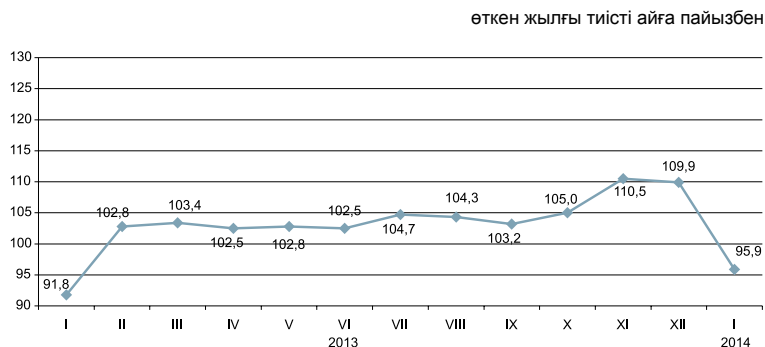

Көлік түрлері бойынша

2014 жылғы қаңтарда өткен жылғы тиісті аймен салыстырғанда жүк айналымының төмендеуі (4,1%) теміржол және құбыр көлігіндегі жүк ағымының азаюына байланысты болды, яғни жүк айналымының жалпы көлеміндегі үлесі тиісінше 38,1% және 27,3% құрайды.

	Үлес салмағы	2014 жылғы қаңтар 2013 жылғы желтоқсанға	2014 жылғы қаңтар 2013 жылғы қаңтарға
Жүк айналымы	100	71,0	95,9
оның ішінде:			
темір жол	38,1	55,8	87,0
құбыр	27,3	91,5	97,1
автомобиль	33,9	80,6	107,5
теңіз	0,7	102,6	82,5
әуе	0,01	57,5	81,9
өзен	0,00	55 есе	-

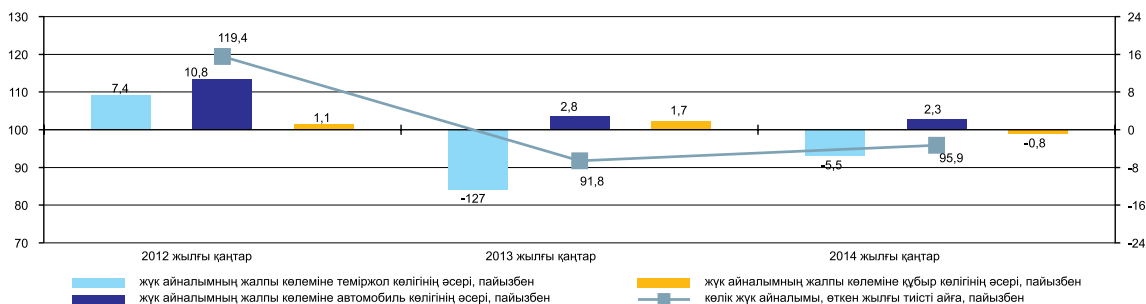

Көлік түрлері бойынша негізгі көрсеткіштері

	Жүк тасымалдау, мың тонна		Жүк айналымы, млн. ткм	
	2014 жылғы қаңтар	2014 жылғы қаңтар 2013 жылғы қаңтарға пайызбен	2014 жылғы қаңтар	2014 жылғы қаңтар 2013 жылғы қаңтарға пайызбен
Көліктің барлық түрлері	250 671,7	103,3	33 346,0	95,9
оның ішінде:				
темір жол	15 858,0	79,9	12 703,4	87,0
автомобиль	215 970,4	105,8	11 306,4	107,5
құбыр	18 521,0	100,8	9 114,9	97,1
оның ішінде:				
мұнай	9 500,7	99,6	5 046,2	93,7
газ	9 020,3	102,0	4 068,7	101,5
теңіз	319,8	82,5	217,5	82,5
әуе	1,4	83,8	3,8	81,9
өзен	1,1	-	0,0	-

Жолаушылар айналымы

өткен жылға пайызбен	
2013 жылғы қаңтар-желтоқсан.....	110,6
өткен айға пайызбен	
013 жылғы қаңтар.....	95,3
2014 жылғы қаңтар.....	92,6
тиісті айға пайызбен	
2013 жылғы қаңтар.....	110,6
2014 жылғы қаңтар.....	107,8

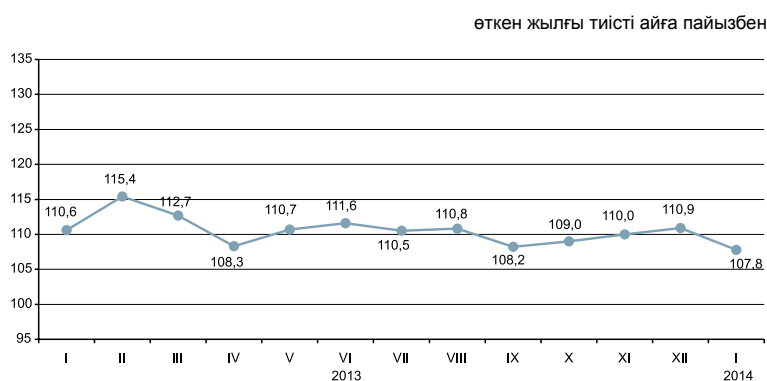

Көлік түрлері бойынша

2014 жылғы қаңтарда өткен жылғы тиісті аймен салыстырғанда жолаушылар айналымының артуы (7,8%), көбінесе, автомобиль, теміржол және әуе көлігінде жолаушылар ағымының өсуіне байланысты болды.

	Үлес салмағы	2014 жылғы қаңтар 2013 жылғы желтоқсанға	2014 жылғы қаңтар 2013 жылғы қаңтарға
Жолаушылар айналымы	100	92,6	107,8
оның ішінде:			
автомобиль	85,1	90,9	106,3
темір жол	10,7	102,3	118,4
әуе	4,1	109,8	113,0
электр	0,1	87,6	100,9
өзен	-	-	-

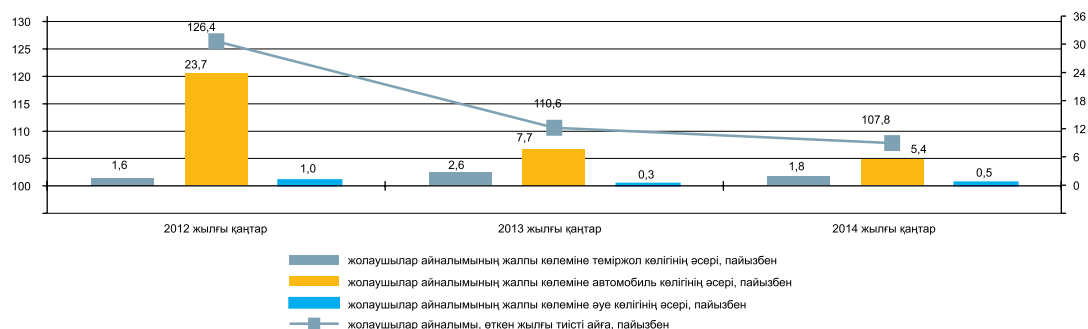

Көлік түрлері бойынша негізгі көрсеткіштері

	Жолаушылар тасымалдау, мың адам		Жолаушылар айналымы, млн. жкм	
	2014 жылғы қаңтар	2014 жылғы қаңтар 2013 жылғы қаңтарға пайызбен	2014 жылғы қаңтар	2014 жылғы қаңтар 2013 жылғы қаңтарға пайызбен
Көліктің барлық түрлері	1 686 850,8	106,9	19 768,7	107,8
оның ішінде:				
темір жол	3 302,7	149,4	2 124,9	118,4
автомобиль	1 678 292,0	106,9	16 818,4	106,3
әуе	385,6	111,4	801,9	113,0
электр	4 870,5	100,9	23,5	100,9
өзен	-	-	-	-

8.6 ПОЧТАЛЫҚ ЖӘНЕ КУРЬЕРЛІК ҚЫЗМЕТ. БАЙЛАНЫС

Почталық және курьерлік қызмет

өткен жылға пайызбен	
2013 жылғы қаңтар-желтоқсан.....	93,2
өткен айға пайызбен	
2013 жылғы қаңтар.....	75,1
2014 жылғы қаңтар.....	81,0
тиісті айға пайызбен	
2013 жылғы қаңтар.....	98,7
2014 жылғы қаңтар.....	102,8

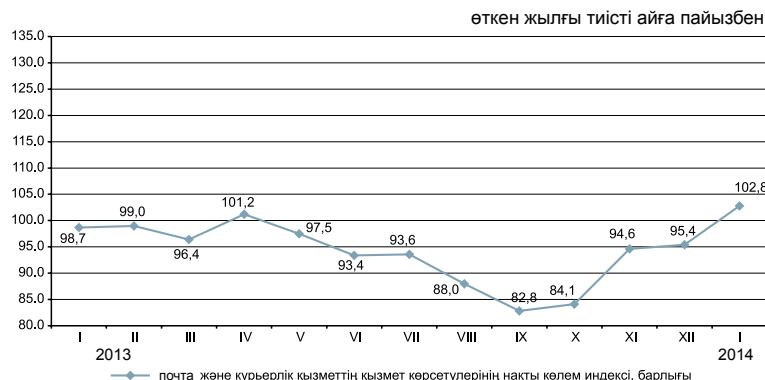

Байланыс

өткен жылға пайызбен	
2013 жылғы қаңтар-желтоқсан.....	114,0
өткен айға пайызбен	
2013 жылғы қаңтар.....	94,9
2014 жылғы қаңтар.....	96,4
тиісті айға пайызбен	
2013 жылғы қаңтар.....	109,1
2014 жылғы қаңтар.....	112,7

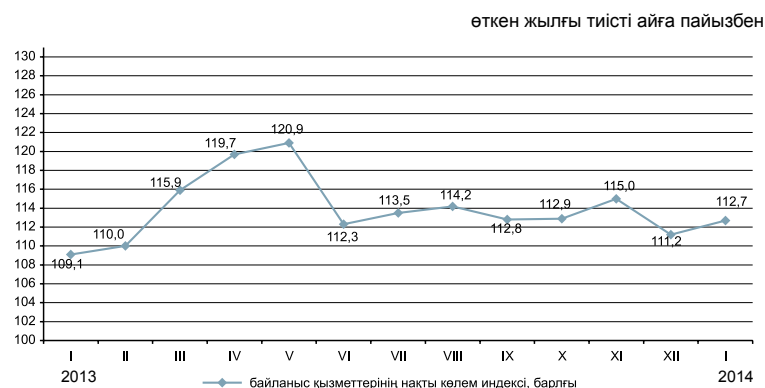

Байланыс қызметтерінің түрлері бойынша

2014 жылғы қаңтарда байланыс қызметтерінің көлемінің өсуі ұтқыр байланыс қызметтерінен және Интернет желісінің қызметтерінің көлемінің өсуінен болды, олардың үлес салмағы байланыс қызметтің жалпы көлемінің тиісінше 44,5% және 24,0%-ын құрады.

	Үлес салмағы	2014 жылғы қаңтар, млн. теңге	2014 жылғы қаңтар 2013 жылғы желтоқсанға	2014 жылғы қаңтар 2013 жылғы қаңтарға
Байланыс қызметтерінен түскен табыстар, барлығы	100	54 308,8	96,4	112,7
ұтқыр байланыс	44,5	24 167,6	93,4	112,2
Интернет желісі	24,0	13 023,5	103,3	129,7
өзге де байланыс қызметтері	11,0	5 973,5	97,6	99,2
жергілікті телефон байланысы	7,8	4 247,9	98,5	95,5
қалааралық және халықаралық телефон байланысы	6,1	3 313,3	92,0	105,2
деректерді беру	3,5	1 900,9	113,8	136,0
сымсыз желілері және жерсерігі, кабельді инфрақұрылым арқылы бағдарламаларды тарату	3,1	1 682,1	105,8	115,8
Жалпы табыстардан-халыққа байланыс қызметтерін көрсетуден	66,7	36 238,1	96,7	102,8

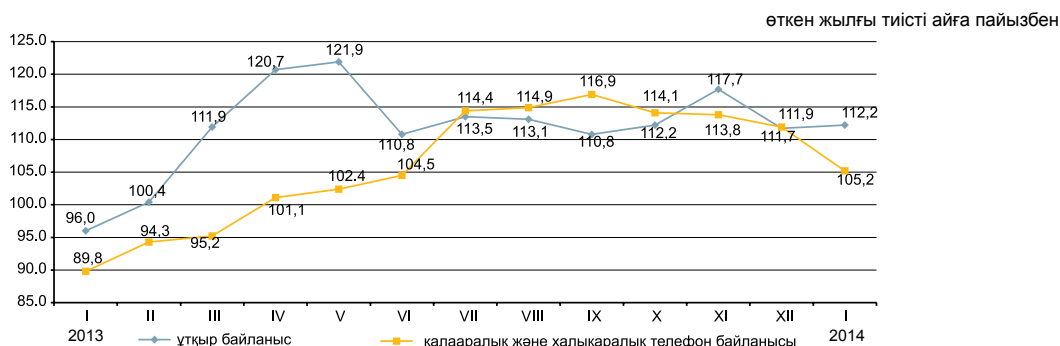

8.7 ШАҒЫН ЖӘНЕ ОРТА КӘСІПКЕРЛІК МОНИТОРИНГІ

2013 жылғы 1 желтоқсаннан бастап ШОК субъектілеріне жатқызу критеріне тек қана жұмыспен қамтылғандар саны бойынша статистика мақсаттары үшін қолдануға көзделген «Жеке кәсіпкерлік туралы» Қазақстан Республикасының Заңы нормасы күшіне енді (Қазақстан Республикасының 2012 жылғы 10 шілдедегі №36-V «Қазақстан Республикасының

кейбір заңнамалық актілеріне рұқсат беру құжаттарын қысқарту және мемлекеттік органдардың бақылау мен қадағалау функцияларын оңтайландыру мәселелері бойынша өзгерістер мен толықтырулар енгізу туралы» заңы). Субъектілер саны бойынша жедел деректер осы өзгерістерді ескере отырып қалыптастырылды.

ШОК қызметінің көрсеткіштер құрылымы

Дербес шоттардың негізінде қалыптасқан ҚМ СК деректері бойынша жұмыс істейтін дара кәсіпкерлердің ең көп саны Алматы қаласында (16,1%), Оңтүстік Қазақстан (10,2%), Шығыс Қазақстан (8,9%), Алматы (жалпы санынан 7,6%) облыстарында шоғырланған.

Статистикалық тіркелімнің деректері бойынша белсенді жұмыс істейтін шаруа (фермер) қожалықтарының едеуір саны Оңтүстік Қазақстан (34,9%), Алматы (28,2%), Жамбыл (9,7%) және Шығыс Қазақстан (7,7%) облыстарында белгіленген.

	ШОК субъектілерінің саны
Қазақстан Республикасы	106,9
Ақмола	105,3
Ақтөбе	102,8
Алматы	96,1
Атырау	101,4
Батыс Қазақстан	103,4
Жамбыл	108,6
Қарағанды	108,9
Қостанай	105,3
Қызылорда	112,9
Маңғыстау	110,1
Оңтүстік Қазақстан	112,6
Павлодар	105,3
Солтүстік Қазақстан	104,7
Шығыс Қазақстан	102,2
Астана қ.	107,1
Алматы қ.	116,3

өткен жылға пайызбен

2014 жылғы 1 ақпанға ШОК субъектілерінің саны

	Тіркелген ШОК субъектілерінің барлығы	оның ішінде			Белсенді ШОК субъектілерінің барлығы	оның ішінде		
		ШОК заңды тұлғалары	дара кәсіпкерлер ¹⁾	шаруа (фермер) қожалықтары		ШОК заңды тұлғалары	дара кәсіпкерлер ²⁾	шаруа (фермер) қожалықтары
Қазақстан Республикасы	1 551 086	272 060	1 089 858	189 168	869 539	73 270	637 686	158 583
Ақмола	63 803	7 987	51 877	3 939	33 817	2 843	27 556	3 418
Ақтөбе	58 192	10 450	43 427	4 315	37 413	4 220	28 896	4 297
Алматы	184 309	12 652	125 271	46 386	96 485	3 198	48 511	44 776
Атырау	54 191	8 201	44 336	1 654	32 073	2 674	27 867	1 532
Батыс Қазақстан	45 827	5 636	36 137	4 054	29 265	2 223	23 402	3 640
Жамбыл	83 530	6 479	60 421	16 630	41 937	1 719	24 858	15 360
Қарағанды	99 642	18 634	75 448	5 560	62 371	5 779	51 618	4 974
Қостанай	78 117	9 029	63 075	6 013	43 882	3 664	35 319	4 899
Қызылорда	44 394	5 510	36 205	2 679	25 888	2 388	22 066	1 434
Маңғыстау	50 235	9 272	39 905	1 058	31 621	2 801	27 987	833
Оңтүстік Қазақстан	215 773	23 971	115 056	76 746	126 223	5 527	65 351	55 345
Павлодар	53 826	9 738	40 339	3 749	32 318	3 362	26 012	2 944
Солтүстік Қазақстан	41 526	6 001	32 404	3 121	25 248	2 320	20 047	2 881
Шығыс Қазақстан	138 619	14 570	110 807	13 242	74 178	5 128	56 816	12 234
Астана қ.	109 889	37 739	72 139	11	56 058	7 446	48 607	5
Алматы қ.	229 213	86 191	143 011	11	120 762	17 978	102 773	11

¹⁾ Статистикалық бизнес-тіркелім деректері.

²⁾ Қазақстан Республикасы Қаржы министрлігі Салық комитетінің деректері негізінде жұмыс істеп тұрған дара кәсіпкерлердің барлығы (ауыл шаруашылығы өндірушілерінсіз).

8.8 ІСКЕРЛІК ЖӘНЕ ТҰТЫНУШЫЛЫҚ БЕЛСЕНДІЛІК

Кәсіпкерліктің сенімділік индексі

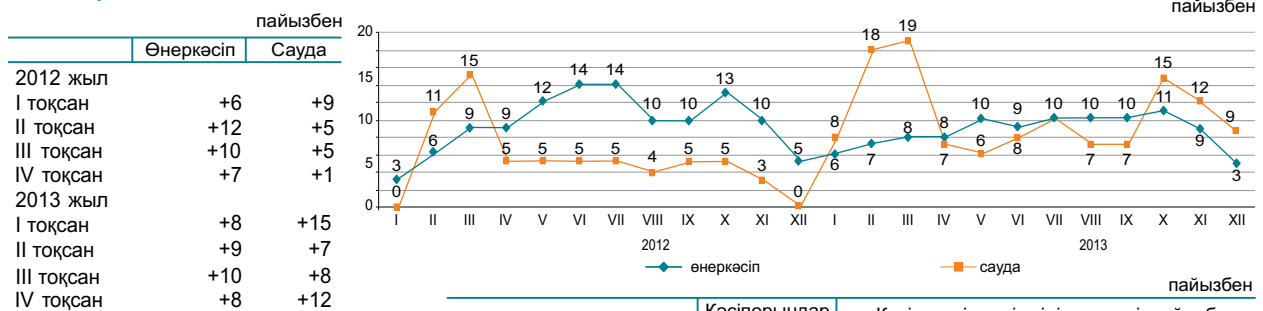

2013 жылғы желтоқсанда сұралған өнеркәсіп кәсіпорындарының іскерлік белсенділігін сипаттайтын кәсіпкерліктің сенімділік индексі өткен аймен салыстырғанда 6 пайыздық тармаққа төмендеді және (+3)% құрады, сонымен қатар сауда кәсіпорындарының іскерлік белсенділігін сипаттайтын кәсіпкерліктің сенімділік индексі өткен аймен салыстырғанда 3 пайыздық тармаққа кеміді және (+9)% құрады.

Жақындағы 2-3 айда сұралған кәсіпорындардың іскерлік белсенділігінің өсуі күтіледі.

	Кәсіпорындар зерттелді, бірлік	Кәсіпкерлік сенімділік индексі, пайызбен	
		2012 жылғы желтоқсан	2013 жылғы желтоқсан
Өнеркәсіп	855	+5	+3
Кен өндіру	106	-6	-11
Өңдеу	587	0	-3
Электрмен жабдықтау, сумен жабдықтау	162	+29	+32
Сауда	1 500	0	+9
Көтерме	851	+1	+9
Бөлшек	641	-1	+10
Сауда делдалдығы	8	-21	+12

2013 жылғы желтоқсанда 86% сауда кәсіпорындардың басшылары өз экономикалық жағдайын «жақсы» және «қанағаттанарлық» деп сипаттаған (2013 жылғы қарашада - 84%).

Бұл ретте 2014 жылғы наурызға дейін ағымдағы уақытпен салыстырғанда, 69% кәсіпорын өзінің қаржылық – шаруашылық қызметінің өзгеріссіз қалуын, 20% - жақсаруын және 10% - нашарлайтындығын күтеді.

Тұтынушылық белсенділікті бағалау

2013 жылғы желтоқсанда 1600 респонденттерді - қала және ауыл халқының өкілдерін, фирмалар мен банктердің, мемлекеттік мекемелер мен ұйымдардың қызметкерлерін, үй шаруасындағы әйелдерді және зейнеткерлерді және т.с.с. кезекті зерттеу өткізілді. Зерттеудің негізгі мақсаты - ел экономикасындағы және жеке үй шаруашылығындағы өзгерістер туралы тұтынушылардың субъективті пікірлерін анықтау. Бұдан басқа, зерттеу нәтижелері тұтынушылардың ұзақ пайдаланылатын тауарларды сатып алу тілегі туралы ақпаратты береді.

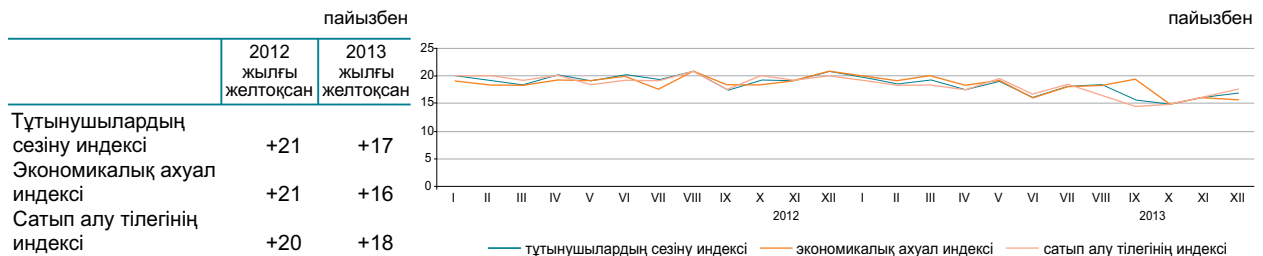

2013 жылғы желтоқсанда респонденттердің 31%-ы соңғы 12 ай ішінде еліміздегі экономикалық жағдайдың жақсарғанын атап өтті, сол уақытта респонденттердің 14%-ы жағдайдың нашарлағанын хабарлады. Респонденттердің үштен бірінен азы (30%) алдағы 12 айда елдегі жалпы экономикалық жағдайдың одан әрі жақсаратынын күтеді, ал 14%-ы жағдайдың нашарлауы мүмкін деп есептейді.

2013 жылғы желтоқсанда жеке үй шаруашылығындағы қаржы жағдайының жақсарғанын 32% респонденттер хабарлады, сонымен бірге, респонденттердің 14%-ы өз үй шаруашылығындағы қаржы-экономикалық жағдайдың нашарлағанын атап өтті. Алдымыздағы 12 айдың ішінде үй шаруашылығындағы ақшалай қорланым сомасының өсу мүмкіндігін сұралған тұтынушылардың 16%-ы атап өтсе, 22%-ы оның кемітінін айтты.

	пайызбен			
	Елдегі экономикалық ахуал		Үй шаруашылығындағы ақша жинақтары	
	2011 жылғы желтоқсан-2012 жылғы желтоқсан	2012 жылғы желтоқсан-2013 жылғы желтоқсан	2011 жылғы желтоқсан-2012 жылғы желтоқсан	2012 жылғы желтоқсан-2013 жылғы желтоқсан
Жақсару	33	31	34	32
Нашарлау	13	14	13	14
Жақсаруды күту	33	30	19	16
Нашарлауды күту	12	14	18	22

«Тұтынушылардың сезіну индексі» сұралған респонденттердің ел экономикасында соңғы 12 ай ішінде болған өзгерістер туралы өзіндік пікірін көрсетеді.

«Экономикалық ахуал индексі» тұтынушылардың келесі 12 айда елде болатын экономикалық жағдайы туралы өзіндік пікірін көрсетеді

«Сатып алу тілегінің индексі» респонденттердің меншікті үй шаруашылығындағы қаржы-экономикалық жағдайын көрсетеді және үй шаруашылықтарының ұзақ пайдаланатын тауарларға сұраныс индикаторы болып табылады.

9. ҚАРЖЫ ЖҮЙЕСІ

9.1 МЕМЛЕКЕТТІК ҚАРЖЫ

(ҚМ деректері бойынша)

2013 жылғы қаңтар-желтоқсан млрд. теңге

Табыстар.....	6 382,4
Шығындар.....	6 852,7
Таза бюджеттік несиелеу.....	25,8
Қаржы активтерімен жасалатын операциялар бойынша сальдо.....	204,8
Бюджет тапшылығы (профициті).....	700,9

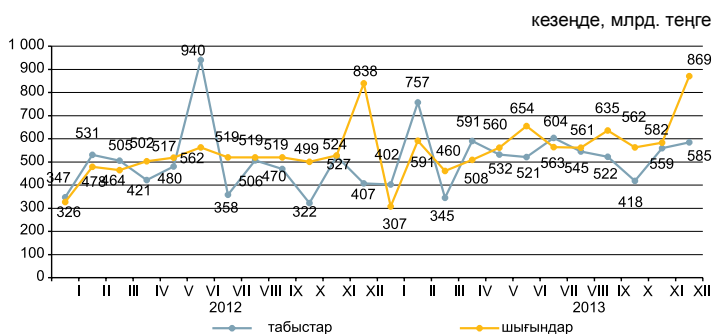

2013 жылғы қаңтар-желтоқсандағы бюджет табыстары

	Мемлекеттік бюджет			Республикалық бюджет			Жергілікті бюджет		
	млрд. теңге	үлес салмағы, пайызбен	2013 жылғы қаңтар-желтоқсан 2012 жылғы қаңтар-желтоқсанға пайызбен	млрд. теңге	үлес салмағы, пайызбен	2013 жылғы қаңтар-желтоқсан 2012 жылғы қаңтар-желтоқсанға пайызбен	млрд. теңге	үлес салмағы, пайызбен	2013 жылғы қаңтар-желтоқсан 2012 жылғы қаңтар-желтоқсанға пайызбен
Табыстар	6 382,4	100,0	109,8	5 179,5	100,0	108,7	3 284,4	100,0	109,1
Салық түсімдері	4 779,0	74,9	116,7	3 510,6	67,8	118,0	1 268,4	38,6	113,3
Салықтық емес түсімдер	141,8	2,2	49,7	100,7	1,9	40,3	41,2	1,3	115,9
Негізгі капиталды сатудан түскен түсімдер	56,1	0,9	106,9	9,0	0,2	51,9	47,2	1,4	133,9
Трансферттер түсімдері	1 405,5	22,0	101,8	1 559,2	30,1	102,5	1 927,6	58,7	105,9

2013 жылғы қаңтар- желтоқсандағы мемлекеттік бюджеттің салық түсімдері

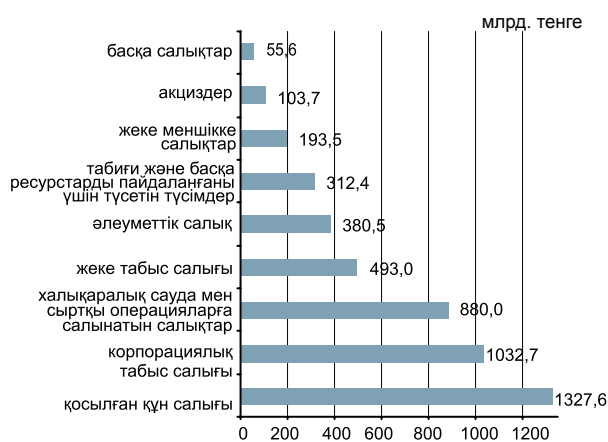

	Үлес салмағы	2013 жылғы қаңтар-желтоқсан 2012 жылғы қаңтар-желтоқсанға
Салықтық түсімдер	100,0	116,7
Қосылған құн салығы	27,8	145,2
Корпорациялық табыс салығы	21,6	99,2
Халықаралық сауда мен сыртқы операцияларға салынатын салықтар	18,4	118,2
Жеке табыс салығы	10,3	112,4
Әлеуметтік салық	8,0	111,6
Табиғи және басқа ресурстарды пайдаланғаны үшін түсетін түсімдер	6,5	102,8
Жеке меншікке салықтар	4,0	112,3
Акциздер	2,2	111,3
Басқа салықтар	1,2	119,5

2013 жылғы қаңтар-желтоқсандағы бюджет шығындары

	Мемлекеттік бюджет			Республикалық бюджет			Жергілікті бюджет		
	млрд. теңге	үлес салмағы, пайызбен	2013 жылғы қаңтар-желтоқсан 2012 жылғы қаңтар-желтоқсанға пайызбен	млрд. теңге	үлес салмағы, пайызбен	2013 жылғы қаңтар-желтоқсан 2012 жылғы қаңтар-желтоқсанға пайызбен	млрд. теңге	үлес салмағы, пайызбен	2013 жылғы қаңтар-желтоқсан 2012 жылғы қаңтар-желтоқсанға пайызбен
Шығындар	6 852,7	100,0	109,3	5 700,7	100,0	108,4	3 233,4	100,0	108,8
Жалпы сипаттағы мемлекеттік қызмет көрсетулер	382,1	5,6	117,2	285,7	5,0	116,6	98,2	3,0	119,0
Қорғаныс	396,5	5,8	116,2	388,1	6,8	119,5	14,4	0,4	81,1
Қоғамдық тәртіп, қауіпсіздік, құқықтық, соттық, қылмыстық-орындаушылық қызмет	608,3	8,9	109,0	508,7	8,9	110,1	118,1	3,7	108,9
Білім беру	1 237,4	18,1	102,3	453,2	8,0	103,3	926,6	28,7	101,6
Денсаулық сақтау	795,1	11,6	108,8	499,4	8,8	110,2	522,5	16,2	122,9
Әлеуметтік көмек және әлеуметтік қамсыздандыру	1 359,7	19,8	109,7	1 261,0	22,1	110,2	113,9	3,5	106,0
Басқа шығындар	2 073,6	30,2	111,3	2 304,6	40,4	105,2	1 439,7	44,5	109,3

9.2 АҚША-КРЕДИТ СТАТИСТИКАСЫ

Ақша базасы (резервтік ақша)

(ҰБ деректері бойынша)

кезең соңына, млрд. теңге

2012 жылғы желтоқсан.....2 889,9
2013 жылғы желтоқсан.....2 822,4

өткен айға пайызбен

2012 жылғы желтоқсан.....107,6
2013 жылғы желтоқсан.....108,2

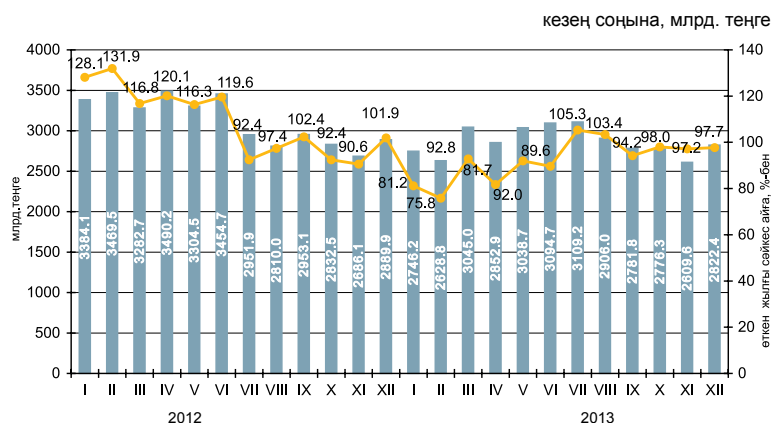

Ақша агрегаттары

	2012											
	I	II	III	IV	V	VI	VII	VIII	IX	X	XI	XII
M0	1 301,4	1 291,3	1 307,8	1 341,4	1 350,1	1 389,4	1 398,8	1 405,2	1 421,8	1 407,6	1 379,9	1 528,0
M1	3 614,0	3 762,2	3 886,3	3 725,3	3 813,0	3 993,5	3 888,5	3 733,0	3 811,8	3 759,9	3 579,7	3 880,4
M2	7 783,1	8 050,9	8 418,6	8 618,6	8 454,0	8 490,4	8 602,6	8 409,8	8 481,6	8 761,7	8 513,8	8 546,6
M3	9 622,1	9 911,6	10 293,1	10 393,2	10 334,9	10 405,6	10 582,9	10 328,2	10 514,8	10 686,2	10 465,5	10 522,5

кезең соңына, млрд. теңге

	2013											
	I	II	III	IV	V	VI	VII	VIII	IX	X	XI	XII
M0	1 422,4	1 409,5	1 428,4	1 438,9	1 460,2	1 523,5	1 475,9	1 467,7	1 453,6	1 437,7	1 404,2	1 512,3
M1	3 719,6	3 759,4	3 844,1	3 884,1	3 811,1	3 974,0	3 748,7	3 505,7	3 640,0	3 489,4	3 312,4	3 518,2
M2	8 565,1	8 624,9	9 055,3	9 053,8	9 217,1	9 142,5	9 015,2	8 597,6	8 766,9	8 844,9	8 553,5	8 680,6
M3	10 495,9	10 536,2	11 078,2	11 051,6	11 318,4	11 578,9	11 681,7	11 350,6	11 558,3	11 680,1	11 339,4	11 600,9

Теңгенің негізгі валюталарға ресми айырбастау бағамдары

кезең соңына, валюта бірлігіне теңгемен

2013 жылғы желтоқсанда шетел валютасын айырбастау пунктерімен сату көлемі оны сатып алу көлемінен: АҚШ доллары – 2,7 есеге, еуро – 2,8 есеге және ресей рублі – 1,8 есеге асып түсті.

2013 жылғы желтоқсанда қараша айымен салыстырғанда АҚШ долларын сату 5,3% ұлғайды, ресей рублін және еуро тиісінше, 12,8% және 12,1% азайды.

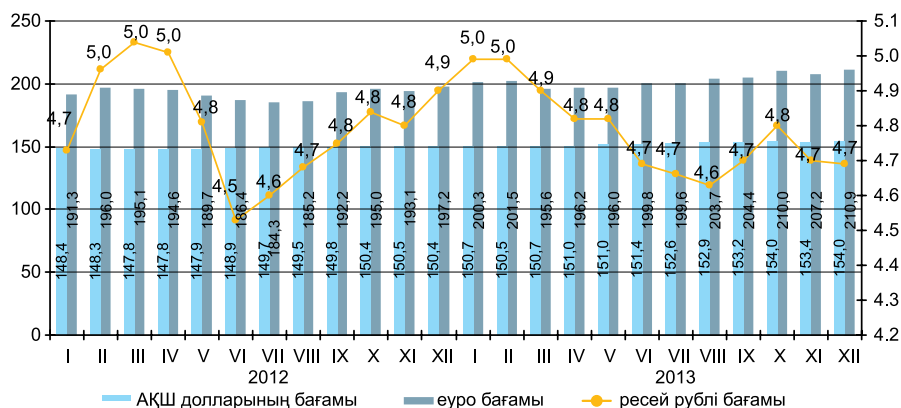

9.3 АҚША-КРЕДИТ ЖҮЙЕСІНІҢ КРЕДИТТЕРІ МЕН ДЕПОЗИТТЕРІ

Екінші деңгейлі банктер кредиттері

кезең соңына, млрд. теңге

2012 жылғы желтоқсан.....9 958,0
2013 жылғы желтоқсан.....11 291,5

өткен айға пайызбен

2012 жылғы желтоқсан.....102,3
2013 жылғы желтоқсан.....100,4

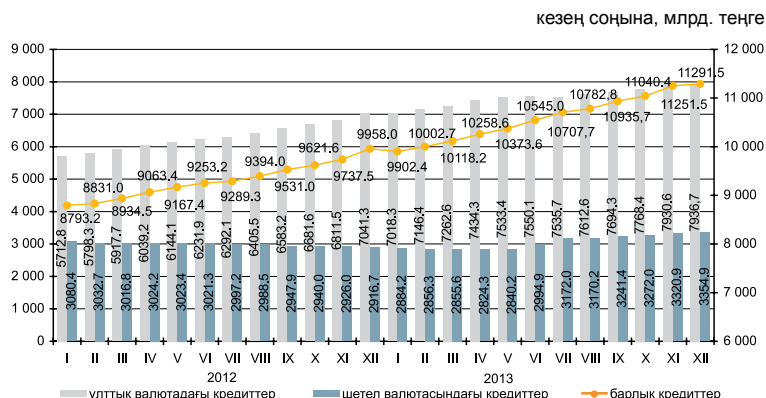

Шағын кәсіпкерлік субъектілеріне екінші деңгейдегі банктердің берген кредиттері

2013 жылғы желтоқсанда шағын кәсіпкерлік субъектілеріне кредит беру өткен аймен салыстырғанда 1,4% өсті. Берілген кредиттердің сомасы 1283,4 млрд. теңгені құрады немесе экономикаға кредиттің жалпы көлемінің 11,4%. Берілген кредиттердің едәуір сомасы саудаға (жалпы көлемнің үлесі – 30,6%), өнеркәсіпке (11,9%) және құрылысқа (10,4%) келеді.

	2013 жылғы желтоқсан			2012 жылғы желтоқсан		
	млрд. теңге	үлес салмағы, пайызбен	2012 жылғы желтоқсанға пайызбен	млрд. теңге	Үлес салмағы, пайызбен	2011 жылғы желтоқсанға пайызбен
Кредиттер - барлығы	1 283,4	100,0	90,9	1 412,0	100,0	105,3
Өнеркәсіп	152,4	11,9	81,7	186,5	13,2	97,0
Ауыл шаруашылығы	42,8	3,3	79,8	53,7	3,8	87,4
Құрылыс	133,3	10,4	58,1	229,4	16,3	98,4
Көлік	57,1	4,4	115,4	49,5	3,5	122,6
Байланыс	21,2	1,7	101,0	21,0	1,5	109,8
Сауда	392,9	30,6	85,3	460,5	32,6	111,2
Басқа салалар	483,7	37,7	117,6	411,4	29,1	108,1

Кредит рыногы

Заңды тұлғаларға кредиттер беру 2013 жылғы желтоқсанда өткен айға қарағанда 0,1%-ға азайды және 7665,4 млрд. теңгені құрады, жеке тұлғаларға 1,3% өсті және 3626,1 млрд. теңгені құрады.

Кредиттердің жалпы сомасында ұзақ мерзімді кредиттер 81,1% (9161,4 млрд. теңге), қысқа мерзімді кредиттер 18,9% (2130,2 млрд. теңге) құрады.

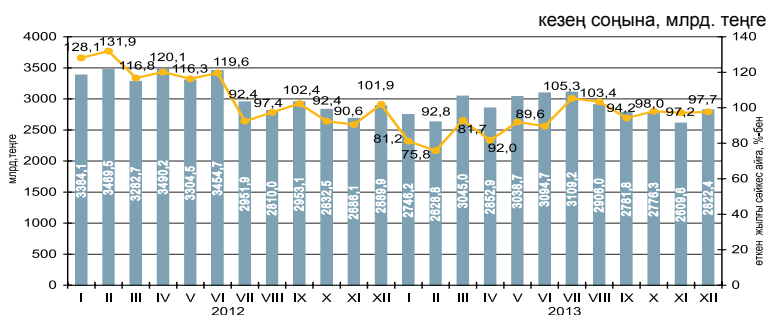

Кредиттеу объектілері бойынша банкілер кредиттерінің құрылымы



Депозиттік ұйымдардағы депозиттер

кезең соңына

2013 жылғы желтоқсаның соңына ұлттық валютадағы депозиттер өткен айға қарағанда 2,1%, ал шетел валютасындағы депозиттер 0,6% өсті. Депозиттердің жалпы сомасында жеке тұлғалардың депозиттері 38,7% (3905,1 млрд. теңге), банктік емес заңды тұлғалардың депозиттері 61,3% (6183,5 млрд. теңге) құрады.

	2013 жылғы желтоқсан		2012 жылғы желтоқсан	
	млрд. теңге	үлес салмағы, пайызбен	млрд. теңге	үлес салмағы, пайызбен
Депозиттер - барлығы	10 088,6	100,0	8 994,5	100,0
Ұлттық валютадағы	6 317,0	62,6	6 311,5	70,2
Шетел валютасындағы	3 771,6	37,4	2 683,0	29,8

кезең соңына, млрд. теңге

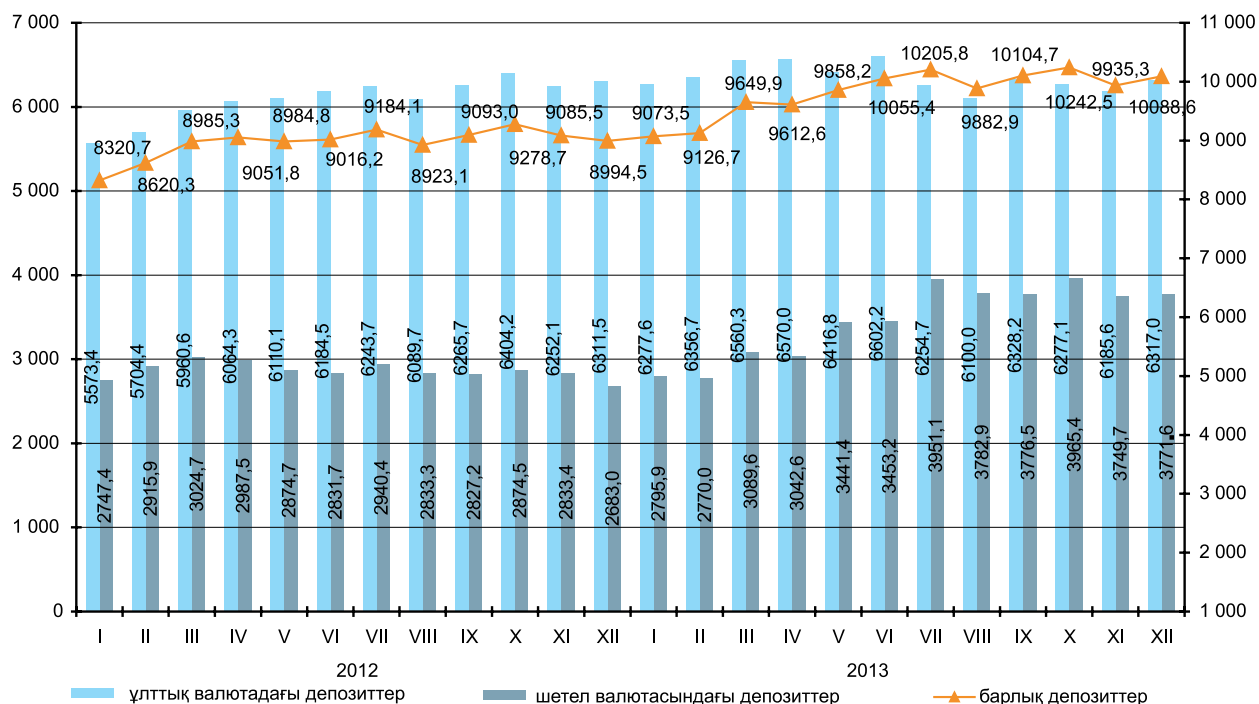

10. Өңірлердің әлеуметтік-экономикалық дамуы

АҚМОЛА ОБЛЫСЫ

Әлеуметтік даму

Халық, адам (2014 жылғы 1 қаңтарға)	735 640
Туғандар, адам (2013 жылғы қаңтар-желтоқсан)	13 128
Өлгендер, адам (2013 жылғы қаңтар-желтоқсан)	8 227
Келгені, адам (2013 жылғы қаңтар-желтоқсан)	13 545
Кеткені, адам (2013 жылғы қаңтар-желтоқсан)	15 525
Жұмыспен қамтылғандар, адам (2013 жылғы IV тоқсан)	420 662
Жалдамалы қызметкерлер, жұмыспен қамтылғандардың жалпы санына %-бен (2013 жылғы IV тоқсан)	59,9
Жұмыссыздық деңгейі, % (2013 жылғы IV тоқсан)	5,2
Жалақы, теңге (2013 жылғы желтоқсан)	97 303
Жан басына шаққандағы орташа атаулы ақшалай табыстары, теңге (2013 жылғы желтоқсан)	52 968
Күнкөрістің ең төменгі деңгейінің шамасы, теңге (2014 жылғы қаңтар)	16 338

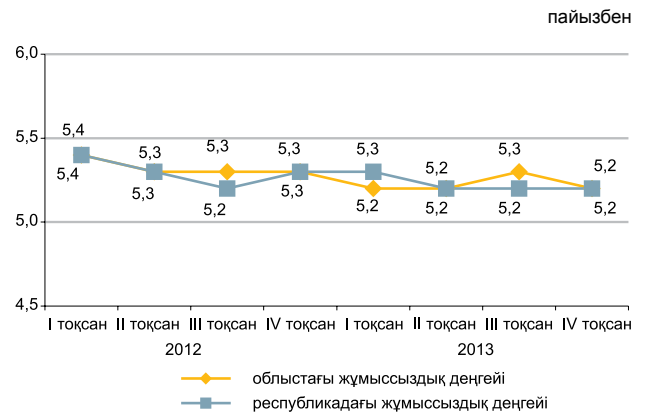

Экономиканың нақты секторы

	2014 жылғы қаңтар 2013 жылғы қаңтарға %-бен	2013 жылғы қаңтар 2012 жылғы қаңтарға %-бен
Өнеркәсіп	89,6	100,5
Ауыл шаруашылығы	102,0	104,1
Құрылыс	71,0	161,8
Бөлшек сауда	120,1	114,3
Жүк айналымы	100,4	109,7
Жолаушылар айналымы	108,0	106,2
Байланыс	108,9	108,2



Ауыл шаруашылығы

	2014 жылғы қаңтар	Өткен жылғы тиісті кезеңге пайызбен
Мал мен құстың тірідей салмақта шаруашылықта сойылғаны немесе союға өткізілгені, мың тонна	7,2	101,2
Сауылған сиыр сүті, мың тонна	11,8	102,3
Алынған тауық жұмыртқасы, млн. дана	41,7	114,3
Негізгі дәнді дақылдардың қолда бары – барлығы, мың тонна*	3 148,7	120,3
одан:		
бидай	2 737,0	111,2
арпа	350,9	2,8 есе

* 2014 жылғы 1 ақпанға.

Бағалар индексі

	2014 жылғы қаңтар 2013 жылғы желтоқсанға, %	2014 жылғы қаңтар 2013 жылғы қаңтарға, %
Тұтыну бағаларының индексі	100,4	104,2
Азық-түлік тауарлары	100,4	105,1
Азық-түлік емес тауарлар	100,3	103,6
Ақылы қызметтер	100,4	103,7
Өнеркәсіп өнімдерін өндіруші кәсіпорындар бағасының индексі	99,6	94,2
Ауылшаруашылық өнімін өткізу бағасының индексі	99,7	86,8
Құрылыстағы баға индексі	99,6	102,5
Көліктің барлық түрлерімен жүк тасымалдау тарифтерінің индексі	100,1	111,9
Заңды тұлғаларға көрсетілген почталық және курьерлік қызметтер тарифтерінің индексі	104,2	107,0
Заңды тұлғаларға көрсетілген байланыс қызметтері тарифтерінің индексі	100,0	98,6

АҚТӨБЕ ОБЛЫСЫ

Әлеуметтік даму

Халық, адам (2014 жылғы 1 қаңтарға)	808 878
Туғандар, адам (2013 жылғы қаңтар-желтоқсан)	18 930
Өлгендер, адам (2013 жылғы қаңтар-желтоқсан)	5 677
Келгені, адам (2013 жылғы қаңтар-желтоқсан)	14 220
Кеткені, адам (2013 жылғы қаңтар-желтоқсан)	14 412
Жұмыспен қамтылғандар, адам (2013 жылғы IV тоқсан)	413 214
Жалдамалы қызметкерлер, жұмыспен қамтылғандардың жалпы санына %-бен (2013 жылғы IV тоқсан)	74,7
Жұмыссыздық деңгейі, % (2013 жылғы IV тоқсан)	4,9
Жалақы, теңге (2013 жылғы желтоқсан)	127 695
Жан басына шаққандағы орташа атаулы ақшалай табыстары, теңге (2013 жылғы желтоқсан)	69 322
Күнкөрістің ең төменгі деңгейінің шамасы, теңге (2014 жылғы қаңтар)	15 463

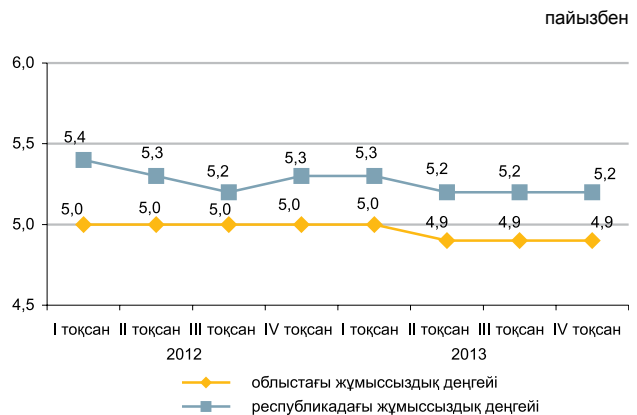

Экономиканың нақты секторы

	2014 жылғы қаңтар 2013 жылғы қаңтарға %-бен	2013 жылғы қаңтар 2012 жылғы қаңтарға %-бен
Өнеркәсіп	92,8	105,6
Ауыл шаруашылығы	101,9	83,3
Құрылыс	109,2	85,3
Бөлшек сауда	101,7	110,2
Жүк айналымы	112,2	110,2
Жолаушылар айналымы	104,5	105,0
Байланыс	109,1	109,1



Ауыл шаруашылығы

	2014 жылғы қаңтар	Өткен жылғы тиісті кезеңге пайызбен
Мал мен құстың тірідей салмақта шаруашылықта сойылғаны немесе союға өткізілгені, мың тонна	8,9	101,5
Сауылған сиыр сүті, мың тонна	5,1	104,3
Алынған тауық жұмыртқасы, млн. дана	14,2	110,0
Негізгі дәнді дақылдардың қолда бары – барлығы, мың тонна*	301,6	102,2
одан:		
бидай	280,6	99,9
арпа	15,0	113,6

* 2014 жылғы 1 ақпанға.

	2014 жылғы қаңтар 2013 жылғы желтоқсанға, %	2014 жылғы қаңтар 2013 жылғы қаңтарға, %
Тұтыну бағаларының индексі	100,3	101,4
Азық-түлік тауарлары	100,4	103,1
Азық-түлік емес тауарлар	100,3	102,5
Ақылы қызметтер	100,2	98,4
Өнеркәсіп өнімдерін өндіруші кәсіпорындар бағасының индексі	100,5	101,3
Ауылшаруашылық өнімін өткізу бағасының индексі	99,7	95,3
Құрылыстағы баға индексі	100,5	101,8
Көліктің барлық түрлерімен жүк тасымалдау тарифтерінің индексі	99,0	92,9
Заңды тұлғаларға көрсетілген почталық және курьерлік қызметтер тарифтерінің индексі	102,5	104,3
Заңды тұлғаларға көрсетілген байланыс қызметтері тарифтерінің индексі	98,3	94,1

Бағалар индексі

АЛМАТЫ ОБЛЫСЫ

Әлеуметтік даму

Халық, адам (2014 жылғы 1 қаңтарға)	1 985 529
Туғандар, адам (2013 жылғы қаңтар-желтоқсан)	49 801
Өлгендер, адам (2013 жылғы қаңтар-желтоқсан)	14 735
Келгені, адам (2013 жылғы қаңтар-желтоқсан)	40 840
Кеткені, адам (2013 жылғы қаңтар-желтоқсан)	37 095
Жұмыспен қамтылғандар, адам (2013 жылғы IV тоқсан)	1 000 992
Жалдамалы қызметкерлер, жұмыспен қамтылғандардың жалпы санына %-бен (2013 жылғы IV тоқсан)	60,0
Жұмыссыздық деңгейі, % (2013 жылғы IV тоқсан)	4,9
Жалақы, теңге (2013 жылғы желтоқсан)	94 378
Жан басына шаққандағы орташа атаулы ақшалай табыстары, теңге (2013 жылғы желтоқсан)	48 246
Күнкөрістің ең төменгі деңгейінің шамасы, теңге (2014 жылғы қаңтар)	18 502

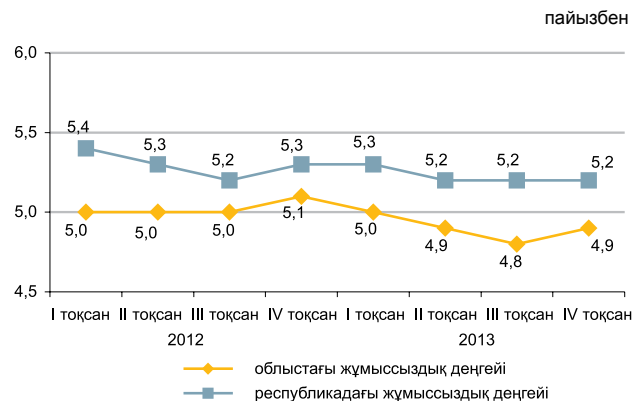

Экономиканың нақты секторы

	2014 жылғы қаңтар 2013 жылғы қаңтарға %-бен	2013 жылғы қаңтар 2012 жылғы қаңтарға %-бен
Өнеркәсіп	92,9	105,3
Ауыл шаруашылығы	102,7	99,7
Құрылыс	115,2	110,3
Бөлшек сауда	116,9	101,1
Жүк айналымы	111,8	119,3
Жолаушылар айналымы	107,4	109,0
Байланыс	107,1	102,9



Ауыл шаруашылығы

	2014 жылғы қаңтар	Өткен жылғы тиісті кезеңге пайызбен
Мал мен құстың тірідей салмақта шаруашылықта сойылғаны немесе союға өткізілгені, мың тонна	18,0	106,9
Сауылған сиыр сүті, мың тонна	44,2	100,0
Алынған тауық жұмыртқасы, млн. дана	72,8	124,4
Негізгі дәнді дақылдардың қолда бары – барлығы, мың тонна*	230,7	143,7
одан:		
бидай	116,8	160,6
арпа	51,0	125,5

* 2014 жылғы 1 ақпанға.

Бағалар индексі

	2014 жылғы қаңтар 2013 жылғы желтоқсанға, %	2014 жылғы қаңтар 2013 жылғы қаңтарға, %
Тұтыну бағаларының индексі	100,6	104,6
Азық-түлік тауарлары	100,7	103,0
Азық-түлік емес тауарлар	100,1	103,0
Ақылы қызметтер	100,9	108,0
Өнеркәсіп өнімдерін өндіруші кәсіпорындар бағасының индексі	100,7	110,6
Ауылшаруашылық өнімін өткізу бағасының индексі	101,2	105,0
Құрылыстағы баға индексі	100,3	102,6
Көліктің барлық түрлерімен жүк тасымалдау тарифтерінің индексі	104,1	98,7
Заңды тұлғаларға көрсетілген почталық және курьерлік қызметтер тарифтерінің индексі	107,6	108,5
Заңды тұлғаларға көрсетілген байланыс қызметтері тарифтерінің индексі	100,0	96,8

АТЫРАУ ОБЛЫСЫ

Әлеуметтік даму

Халық, адам (2014 жылғы 1 қаңтарға)	567 938
Туғандар, адам (2013 жылғы қаңтар-желтоқсан)	16 208
Өлгендер, адам (2013 жылғы қаңтар-желтоқсан)	3 686
Келгені, адам (2013 жылғы қаңтар-желтоқсан)	9 166
Кеткені, адам (2013 жылғы қаңтар-желтоқсан)	8 967
Жұмыспен қамтылғандар, адам (2013 жылғы IV тоқсан)	280 314
Жалдамалы қызметкерлер, жұмыспен қамтылғандардың жалпы санына %-бен (2013 жылғы IV тоқсан)	88,1
Жұмыссыздық деңгейі, % (2013 жылғы IV тоқсан)	5,0
Жалақы, теңге (2013 жылғы желтоқсан)	230 180
Жан басына шаққандағы орташа атаулы ақшалай табыстары, теңге (2013 жылғы желтоқсан)	135 707
Күнкөрістің ең төменгі деңгейінің шамасы, теңге (2014 жылғы қаңтар)	18 163

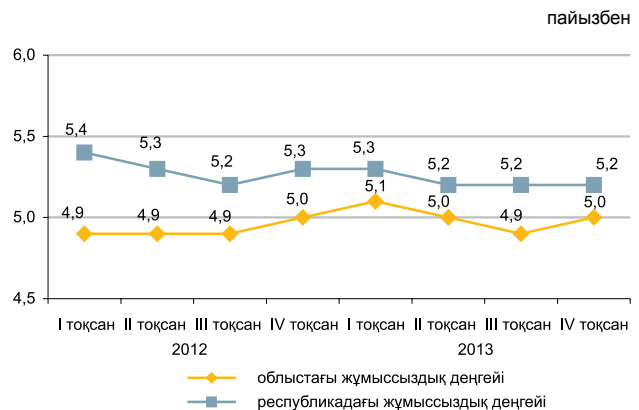

Экономиканың нақты секторы

	2014 жылғы қаңтар 2013 жылғы қаңтарға %-бен	2013 жылғы қаңтар 2012 жылғы қаңтарға %-бен
Өнеркәсіп	102,3	103,8
Ауыл шаруашылығы	94,9	96,8
Құрылыс	98,4	75,5
Бөлшек сауда	114,7	115,7
Жүк айналымы	105,3	100,6
Жолаушылар айналымы	107,0	103,7
Байланыс	131,4	99,4

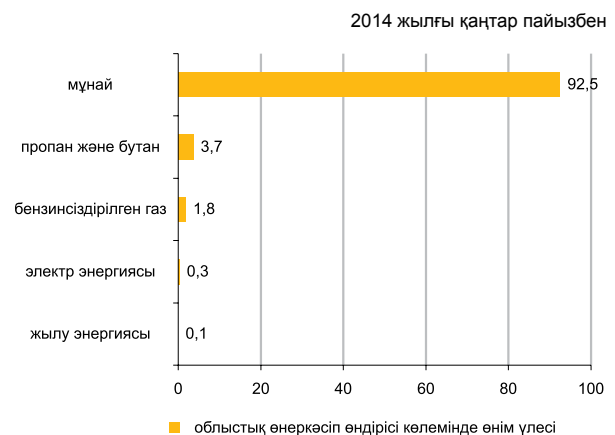

Ауыл шаруашылығы

	2014 жылғы қаңтар	Өткен жылғы тиісті кезеңге пайызбен
Мал мен құстың тірідей салмақта шаруашылықта сойылғаны немесе союға өткізілгені, мың тонна	3,2	92,5
Сауылған сиыр сүті, мың тонна	2,0	101,2
Алынған тауық жұмыртқасы, мың дана	0,8	7 есе
Негізгі дәнді дақылдардың қолда бары – барлығы, тонна*	49,0	9,8 есе
соның ішінде:		
арпа	36,0	-
бидай	13,0	-

* 2014 жылғы 1 ақпанға.

Бағалар индексі

	2014 жылғы қаңтар 2013 жылғы желтоқсанға, %	2014 жылғы қаңтар 2013 жылғы қаңтарға, %
Тұтыну бағаларының индексі	100,3	104,2
Азық-түлік тауарлары	100,0	102,1
Азық-түлік емес тауарлар	100,5	103,3
Ақылы қызметтер	100,4	107,7
Өнеркәсіп өнімдерін өндіруші кәсіпорындар бағасының индексі	102,8	101,3
Ауылшаруашылық өнімін өткізу бағасының индексі	100,2	106,8
Құрылыстағы баға индексі	100,4	103,6
Көліктің барлық түрлерімен жүк тасымалдау тарифтерінің индексі	111,3	112,5
Заңды тұлғаларға көрсетілген почталық және курьерлік қызметтер тарифтерінің индексі	105,5	111,5
Заңды тұлғаларға көрсетілген байланыс қызметтері тарифтерінің индексі	99,9	89,9

БАТЫС ҚАЗАҚСТАН ОБЛЫСЫ

Әлеуметтік даму

Халық, адам (2014 жылғы 1 қаңтарға)	624 001
Туғандар, адам (2013 жылғы қаңтар-желтоқсан)	12 761
Өлгендер, адам (2013 жылғы қаңтар-желтоқсан)	5 828
Келгені, адам (2013 жылғы қаңтар-желтоқсан)	14 878
Кеткені, адам (2013 жылғы қаңтар-желтоқсан)	15 450

Жұмыспен қамтылғандар, адам (2013 жылғы IV тоқсан)	316 795
Жалдамалы қызметкерлер, жұмыспен қамтылғандардың жалпы санына %-бен (2013 жылғы IV тоқсан)	61,3
Жұмыссыздық деңгейі, % (2013 жылғы IV тоқсан)	5,0

Жалақы, теңге (2013 жылғы желтоқсан)	118 435
Жан басына шаққандағы орташа атаулы ақшалай табыстары, теңге (2013 жылғы желтоқсан)	68 476
Күнкөрістің ең төменгі деңгейінің шамасы, теңге (2014 жылғы қаңтар)	15 940

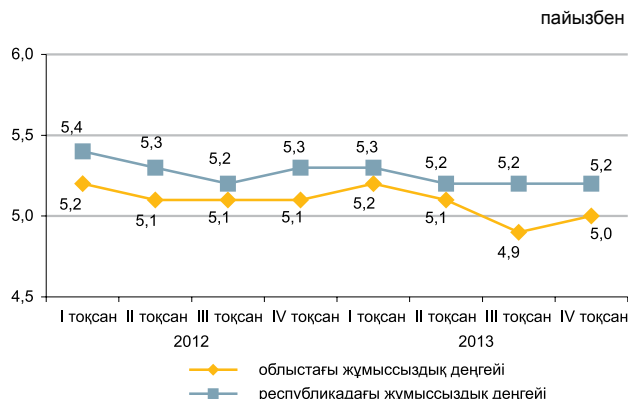

Экономиканың нақты секторы

	2014 жылғы қаңтар 2013 жылғы қаңтарға %-бен	2013 жылғы қаңтар 2012 жылғы қаңтарға %-бен
Өнеркәсіп	99,1	104,7
Ауыл шаруашылығы	101,0	97,7
Құрылыс	104,0	62,1
Бөлшек сауда	111,4	116,2
Жүк айналымы	101,4	115,8
Жолаушылар айналымы	108,7	108,7
Байланыс	107,7	93,6

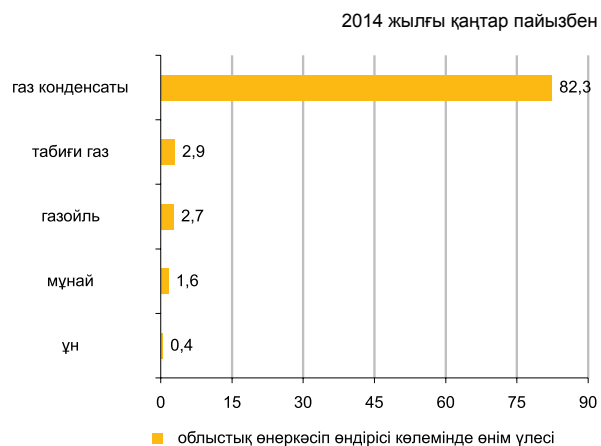

Ауыл шаруашылығы

	2014 жылғы қаңтар	Өткен жылғы тиісті кезеңге пайызбен
Мал мен құстың тірідей салмақта шаруашылықта сойылғаны немесе союға өткізілгені, мың тонна	3,5	100,3
Сауылған сиыр сүті, мың тонна	3,7	97,0
Алынған тауық жұмыртқасы, млн. дана	10,4	115,1
Негізгі дөңді дақылдардың қолда бары – барлығы, мың тонна*	350,6	89,3
одан:		
бидай	325,7	86,9
арпа	17,7	129,4

* 2014 жылғы 1 ақпанға.

Бағалар индексі

	2014 жылғы қаңтар 2013 жылғы желтоқсанға, %	2014 жылғы қаңтар 2013 жылғы қаңтарға, %
Тұтыну бағаларының индексі	100,4	104,9
Азық-түлік тауарлары	100,4	102,0
Азық-түлік емес тауарлар	100,5	102,9
Ақылы қызметтер	100,4	110,5
Өнеркәсіп өнімдерін өндіруші кәсіпорындар бағасының индексі	102,5	102,9
Ауылшаруашылық өнімін өткізу бағасының индексі	99,9	100,2
Құрылыстағы баға индексі	99,1	101,4
Көліктің барлық түрлерімен жүк тасымалдау тарифтерінің индексі	100,2	101,1
Заңды тұлғаларға көрсетілген почталық және курьерлік қызметтер тарифтерінің индексі	104,1	105,5
Заңды тұлғаларға көрсетілген байланыс қызметтері тарифтерінің индексі	100,0	89,1

ЖАМБЫЛ ОБЛЫСЫ

Әлеуметтік даму

Халық, адам (2014 жылғы 1 қаңтарға)	1 084 987
Туғандар, адам (2013 жылғы қаңтар-желтоқсан)	29 477
Өлгендер, адам (2013 жылғы қаңтар-желтоқсан)	7 937
Келгені, адам (2013 жылғы қаңтар-желтоқсан)	14 913
Кеткені, адам (2013 жылғы қаңтар-желтоқсан)	21 340
Жұмыспен қамтылғандар, адам (2013 жылғы IV тоқсан)	547 706
Жалдамалы қызметкерлер, жұмыспен қамтылғандардың жалпы санына %-бен (2013 жылғы IV тоқсан)	49,4
Жұмыссыздық деңгейі, % (2013 жылғы IV тоқсан)	5,1
Жалақы, теңге (2013 жылғы желтоқсан)	90 588
Жан басына шаққандағы орташа атаулы ақшалай табыстары, теңге (2013 жылғы желтоқсан)	39 806
Күнкөрістің ең төменгі деңгейінің шамасы, теңге (2014 жылғы қаңтар)	16 087

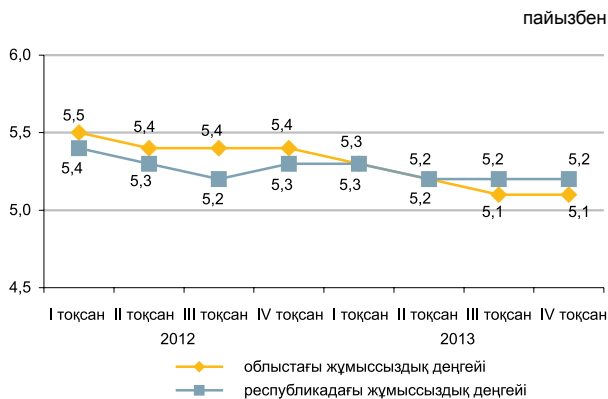

Экономиканың нақты секторы

	2014 жылғы қаңтар 2013 жылғы қаңтарға %-бен	2013 жылғы қаңтар 2012 жылғы қаңтарға %-бен
Өнеркәсіп	100,6	102,0
Ауыл шаруашылығы	100,3	97,0
Құрылыс	208,9	141,2
Бөлшек сауда	126,3	115,3
Жүк айналымы	100,1	115,6
Жолаушылар айналымы	112,7	114,2
Байланыс	110,0	94,0

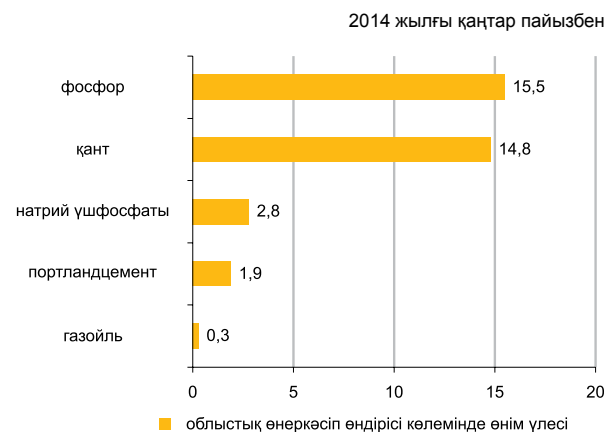

Ауыл шаруашылығы

	2014 жылғы қаңтар	Өткен жылғы тиісті кезеңге пайызбен
Мал мен құстың тірідей салмақта шаруашылықта сойылғаны немесе союға өткізілгені, мың тонна	6,4	102,4
Сауылған сиыр сүті, мың тонна	14,7	100,1
Алынған тауық жұмыртқасы, млн. дана	6,0	100,7
Негізгі дәнді дақылдардың қолда бары – барлығы, мың тонна*	58,3	101,2
одан:		
бидай	15,9	48,9
арпа	38,3	164,7

* 2014 жылғы 1 ақпанға.

Бағалар индексі

	2014 жылғы қаңтар 2013 жылғы желтоқсанға, %	2014 жылғы қаңтар 2013 жылғы қаңтарға, %
Тұтыну бағаларының индексі	100,7	103,8
Азық-түлік тауарлары	101,0	103,8
Азық-түлік емес тауарлар	100,4	103,6
Ақылы қызметтер	100,7	104,1
Өнеркәсіп өнімдерін өндіруші кәсіпорындар бағасының индексі	101,0	102,6
Ауылшаруашылық өнімін өткізу бағасының индексі	100,1	101,3
Құрылыстағы баға индексі	99,7	103,3
Көліктің барлық түрлерімен жүк тасымалдау тарифтерінің индексі	100,0	100,2
Заңды тұлғаларға көрсетілген почталық және курьерлік қызметтер тарифтерінің индексі	104,5	107,6
Заңды тұлғаларға көрсетілген байланыс қызметтері тарифтерінің индексі	99,5	96,8

ҚАРАҒАНДЫ ОБЛЫСЫ

Әлеуметтік даму

Халық, адам (2014 жылғы 1 қаңтарға)	1 369 839
Туғандар, адам (2013 жылғы қаңтар-желтоқсан)	24 984
Өлгендер, адам (2013 жылғы қаңтар-желтоқсан)	14 405
Келгені, адам (2013 жылғы қаңтар-желтоқсан)	26 031
Кеткені, адам (2013 жылғы қаңтар-желтоқсан)	29 514

Жұмыспен қамтылғандар, адам (2013 жылғы IV тоқсан)	706 559
Жалдамалы қызметкерлер, жұмыспен қамтылғандардың жалпы санына %-бен (2013 жылғы IV тоқсан)	85,7
Жұмыссыздық деңгейі, % (2013 жылғы IV тоқсан)	5,0

Жалақы, теңге (2013 жылғы желтоқсан)	115 371
Жан басына шаққандағы орташа атаулы ақшалай табыстары, теңге (2013 жылғы желтоқсан)	70 894
Күнкөрістің ең төменгі деңгейінің шамасы, теңге (2014 жылғы қаңтар)	16 239

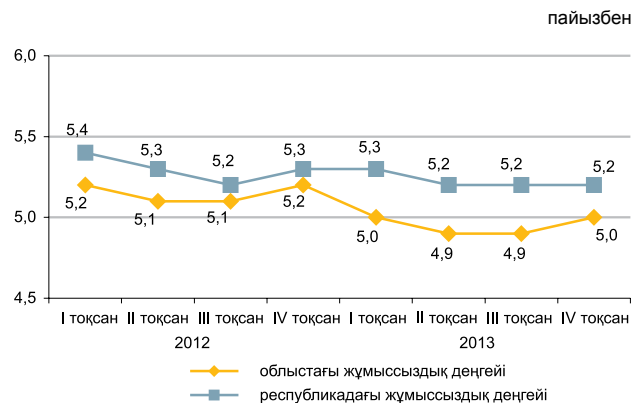

Экономиканың нақты секторы

	2014 жылғы қаңтар 2013 жылғы қаңтарға %-бен	2013 жылғы қаңтар 2012 жылғы қаңтарға %-бен
Өнеркәсіп	101,0	88,9
Ауыл шаруашылығы	103,0	102,4
Құрылыс	127,7	119,8
Бөлшек сауда	110,2	111,7
Жүк айналымы	100,2	120,2
Жолаушылар айналымы	110,2	109,7
Байланыс	106,7	101,7



Ауыл шаруашылығы

	2014 жылғы қаңтар	Өткен жылғы тиісті кезеңге пайызбен
Мал мен құстың тірідей салмақта шаруашылықта сойылғаны немесе союға өткізілгені, мың тонна	9,1	103,7
Сауылған сиыр сүті, мың тонна	9,4	108,2
Алынған тауық жұмыртқасы, млн. дана	44,4	104,6
Негізгі дөңді дақылдардың қолда бары – барлығы, мың тонна*	449,1	147,5
одан:		
бидай	352,4	131,9
арпа	77,1	3,1 есе

* 2014 жылғы 1 ақпанға.

	2014 жылғы қаңтар 2013 жылғы желтоқсанға, %	2014 жылғы қаңтар 2013 жылғы қаңтарға, %
Тұтыну бағаларының индексі	100,9	107,5
Азық-түлік тауарлары	100,2	104,2
Азық-түлік емес тауарлар	100,1	103,4
Ақылы қызметтер	102,4	115,0
Өнеркәсіп өнімдерін өндіруші кәсіпорындар бағасының индексі	100,4	96,1
Ауылшаруашылық өнімін өткізу бағасының индексі	101,1	93,4
Құрылыстағы баға индексі	99,8	103,9
Көліктің барлық түрлерімен жүк тасымалдау тарифтерінің индексі	102,2	110,6
Заңды тұлғаларға көрсетілген почталық және курьерлік қызметтер тарифтерінің индексі	103,1	103,1
Заңды тұлғаларға көрсетілген байланыс қызметтері тарифтерінің индексі	97,9	90,0

ҚОСТАНАЙ ОБЛЫСЫ

Әлеуметтік даму

Халық, адам (2014 жылғы 1 қаңтарға)	880 889
Туғандар, адам (2013 жылғы қаңтар-желтоқсан)	13 114
Өлгендер, адам (2013 жылғы қаңтар-желтоқсан)	9 517
Келгені, адам (2013 жылғы қаңтар-желтоқсан)	17 945
Кеткені, адам (2013 жылғы қаңтар-желтоқсан)	20 594
Жұмыспен қамтылғандар, адам (2013 жылғы IV тоқсан)	490 214
Жалдамалы қызметкерлер, жұмыспен қамтылғандардың жалпы санына %-бен (2013 жылғы IV тоқсан)	61,4
Жұмыссыздық деңгейі, % (2013 жылғы IV тоқсан)	5,2
Жалақы, теңге (2013 жылғы желтоқсан)	98 807
Жан басына шаққандағы орташа атаулы ақшалай табыстары, теңге (2013 жылғы желтоқсан)	54 863
Күнкөрістің ең төменгі деңгейінің шамасы, теңге 2014 жылғы қаңтар	16 098

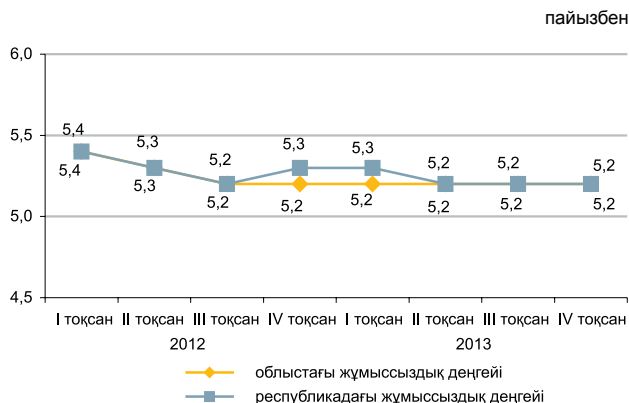

Экономиканың нақты секторы

	2014 жылғы қаңтар 2013 жылғы қаңтарға %-бен	2013 жылғы қаңтар 2012 жылғы қаңтарға %-бен
Өнеркәсіп	100,4	95,5
Ауыл шаруашылығы	91,0	86,7
Құрылыс	61,3	133,9
Бөлшек сауда	121,9	113,0
Жүк айналымы	108,3	111,8
Жолаушылар айналымы	108,3	111,8
Байланыс	106,1	105,9



Ауыл шаруашылығы

	2014 жылғы қаңтар	Өткен жылғы тиісті кезеңге пайызбен
Мал мен құстың тірідей салмақта шаруашылықта сойылғаны немесе союға өткізілгені, мың тонна	8,9	86,9
Сауылған сиыр сүті, мың тонна	16,6	103,7
Алынған тауық жұмыртқасы, млн. дана	24,8	75,3
Негізгі дәнді дақылдардың қолда бары – барлығы, мың тонна*	3 376,6	87,0
одан:		
бидай	3 081,4	82,9
арпа	214,2	2,2 есе

* 2014 жылғы 1 ақпанға.

Бағалар индексі

	2014 жылғы қаңтар 2013 жылғы желтоқсанға, %	2014 жылғы қаңтар 2013 жылғы қаңтарға, %
Тұтыну бағаларының индексі	100,4	103,5
Азық-түлік тауарлары	100,5	102,6
Азық-түлік емес тауарлар	100,1	102,1
Ақылы қызметтер	100,6	105,8
Өнеркәсіп өнімдерін өндіруші кәсіпорындар бағасының индексі	99,8	103,5
Ауылшаруашылық өнімін өткізу бағасының индексі	100,5	92,2
Құрылыстағы баға индексі	100,5	102,9
Көліктің барлық түрлерімен жүк тасымалдау тарифтерінің индексі	100,0	112,3
Заңды тұлғаларға көрсетілген почталық және курьерлік қызметтер тарифтерінің индексі	105,6	107,7
Заңды тұлғаларға көрсетілген байланыс қызметтері тарифтерінің индексі	100,0	89,4

ҚЫЗЫЛОРДА ОБЛЫСЫ

Әлеуметтік даму

Халық, адам (2014 жылғы 1 қаңтарға)	740 389
Туғандар, адам (2013 жылғы қаңтар-желтоқсан)	20 253
Өлгендер, адам (2013 жылғы қаңтар-желтоқсан)	4 412
Келгені, адам (2013 жылғы қаңтар-желтоқсан)	10 610
Кеткені, адам (2013 жылғы қаңтар-желтоқсан)	12 773
Жұмыспен қамтылғандар, адам (2013 жылғы IV тоқсан)	334 719
Жалдамалы қызметкерлер, жұмыспен қамтылғандардың жалпы санына %-бен (2013 жылғы IV тоқсан)	67,2
Жұмыссыздық деңгейі, % (2013 жылғы IV тоқсан)	5,2
Жалақы, теңге (2013 жылғы желтоқсан)	110 400
Жан басына шаққандағы орташа атаулы ақшалай табыстары, теңге (2013 жылғы желтоқсан)	52 236
Күнкөрістің ең төменгі деңгейінің шамасы, теңге (2014 жылғы қаңтар)	16 353

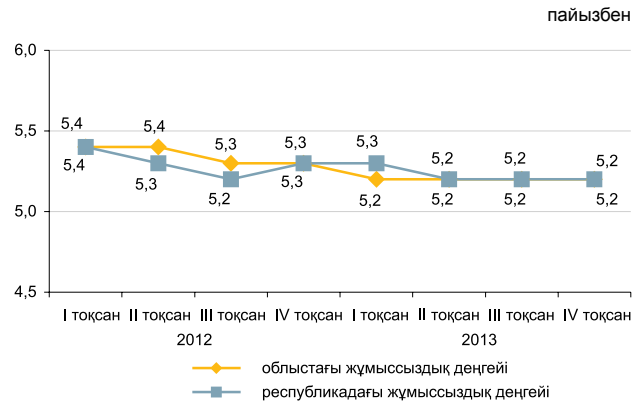

Экономиканың нақты секторы

	2014 жылғы қаңтар 2013 жылғы қаңтарға %-бен	2013 жылғы қаңтар 2012 жылғы қаңтарға %-бен
Өнеркәсіп	98,9	101,5
Ауыл шаруашылығы	100,7	104,0
Құрылыс	54,7	172,8
Бөлшек сауда	121,6	111,7
Жүк айналымы	101,2	109,2
Жолаушылар айналымы	112,4	114,0
Байланыс	106,1	101,1

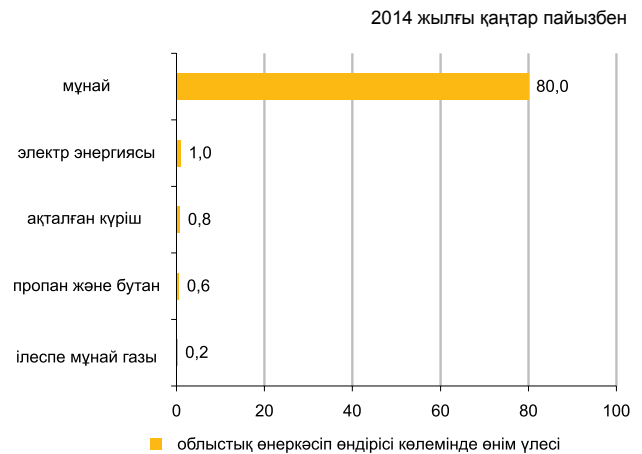

Ауыл шаруашылығы

	2014 жылғы қаңтар	Өткен жылғы тиісті кезеңге пайызбен
Мал мен құстың тірідей салмақта шаруашылықта сойылғаны немесе союға өткізілгені, мың тонна	2,6	100,4
Сауылған сиыр сүті, мың тонна	4,9	102,5
Алынған тауық жұмыртқасы, млн. дана	0,2	100,0
Негізгі дөнді дақылдардың қолда бары – барлығы, мың тонна*	135,3	100,3
одан:		
күріш	134,2	100,1

* 2014 жылғы 1 ақпанға.

Бағалар индексі

	2014 жылғы қаңтар 2013 жылғы желтоқсанға, %	2014 жылғы қаңтар 2013 жылғы қаңтарға, %
Тұтыну бағаларының индексі	100,6	103,8
Азық-түлік тауарлары	100,4	103,1
Азық-түлік емес тауарлар	100,5	103,9
Ақылы қызметтер	101,0	104,3
Өнеркәсіп өнімдерін өндіруші кәсіпорындар бағасының индексі	99,3	100,5
Ауылшаруашылық өнімін өткізу бағасының индексі	100,0	100,6
Құрылыстағы баға индексі	100,0	102,4
Көліктің барлық түрлерімен жүк тасымалдау тарифтерінің индексі	100,0	100,7
Заңды тұлғаларға көрсетілген почталық және курьерлік қызметтер тарифтерінің индексі	113,0	119,0
Заңды тұлғаларға көрсетілген байланыс қызметтері тарифтерінің индексі	100,0	97,9

МАҢҒЫСТАУ ОБЛЫСЫ

Әлеуметтік даму

Халық, адам (2014 жылғы 1 қаңтарға)	587 440
Туғандар, адам (2013 жылғы қаңтар-желтоқсан)	18 344
Өлгендер, адам (2013 жылғы қаңтар-желтоқсан)	2 846
Келгені, адам (2013 жылғы қаңтар-желтоқсан)	14 604
Кеткені, адам (2013 жылғы қаңтар-желтоқсан)	10 416

Жұмыспен қамтылғандар, адам (2013 жылғы IV тоқсан)	260 914
Жалдамалы қызметкерлер, жұмыспен қамтылғандардың жалпы санына %-бен (2013 жылғы IV тоқсан)	92,4
Жұмыссыздық деңгейі, % (2013 жылғы IV тоқсан)	5,4

Жалақы, теңге (2013 жылғы желтоқсан)	251 675
Жан басына шаққандағы орташа атаулы ақшалай табыстары, теңге (2013 жылғы желтоқсан)	112 634
Күнкөрістің ең төменгі деңгейінің шамасы, теңге (2014 жылғы қаңтар)	21 088

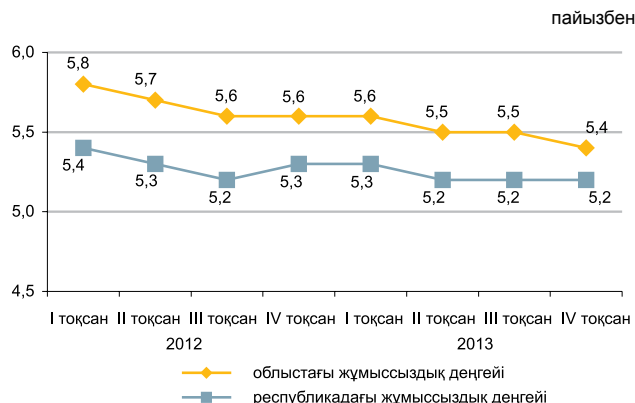

Экономиканың нақты секторы

	2014 жылғы қаңтар 2013 жылғы қаңтарға %-бен	2013 жылғы қаңтар 2012 жылғы қаңтарға %-бен
Өнеркәсіп	105,8	98,3
Ауыл шаруашылығы	94,9	98,3
Құрылыс	78,1	93,3
Бөлшек сауда	120,7	110,4
Жүк айналымы	105,2	110,7
Жолаушылар айналымы	100,8	99,5
Байланыс	115,0	91,1

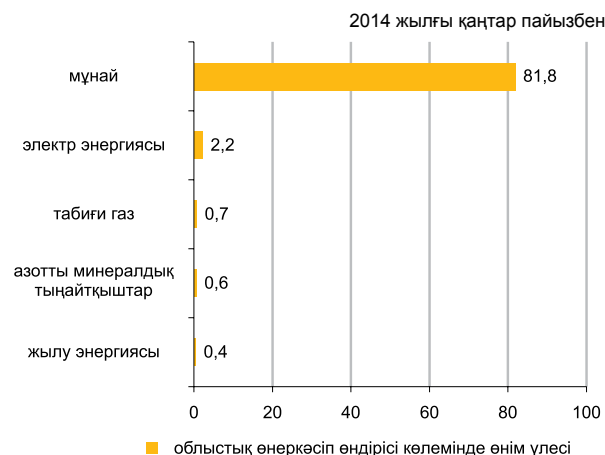

Ауыл шаруашылығы

	2014 жылғы қаңтар	Өткен жылғы тиісті кезеңге пайызбен
Мал мен құстың тірідей салмақта шаруашылықта сойылғаны немесе союға өткізілгені, мың тонна	0,6	95,0
Сауылған сиыр сүті, тонна	88,2	101,1
Алынған тауық жұмыртқасы, мың дана	21,3	65,7
Негізгі дәнді дақылдардың қолда бары – барлығы, мың тонна*	20,1	29,5
соның ішінде:		
бидай	20,1	29,5

* 2014 жылғы 1 ақпанға.

Бағалар индексі

	2014 жылғы қаңтар 2013 жылғы желтоқсанға, %	2014 жылғы қаңтар 2013 жылғы қаңтарға, %
Тұтыну бағаларының индексі	100,4	103,3
Азық-түлік тауарлары	100,5	103,3
Азық-түлік емес тауарлар	100,2	103,6
Ақылы қызметтер	100,4	103,2
Өнеркәсіп өнімдерін өндіруші кәсіпорындар бағасының индексі	101,6	101,8
Ауылшаруашылық өнімін өткізу бағасының индексі	100,0	107,8
Құрылыстағы баға индексі	100,1	105,4
Келіктің барлық түрлерімен жүк тасымалдау тарифтерінің индексі	103,3	103,3
Занды тұлғаларға көрсетілген почталық және курьерлік қызметтер тарифтерінің индексі	102,4	104,7
Занды тұлғаларға көрсетілген байланыс қызметтері тарифтерінің индексі	96,6	95,5

ОҢТҮСТІК ҚАЗАҚСТАН ОБЛЫСЫ

Әлеуметтік даму

Халық, адам (2014 жылғы 1 қаңтарға)	2 730 918
Туғандар, адам (2013 жылғы қаңтар-желтоқсан)	76 297
Өлгендер, адам (2013 жылғы қаңтар-желтоқсан)	14 415
Келгені, адам (2013 жылғы қаңтар-желтоқсан)	28 253
Кеткені, адам (2013 жылғы қаңтар-желтоқсан)	38 106
Жұмыспен қамтылғандар, адам (2013 жылғы IV тоқсан)	1 186 743
Жалдамалы қызметкерлер, жұмыспен қамтылғандардың жалпы санына %-бен (2013 жылғы IV тоқсан)	53,2
Жұмыссыздық деңгейі, % (2013 жылғы IV тоқсан)	5,5
Жалақы, теңге (2013 жылғы желтоқсан)	90 356
Жан басына шаққандағы орташа атаулы ақшалай табыстары, теңге (2013 жылғы желтоқсан)	34 817
Күнкөрістің ең төменгі деңгейінің шамасы, теңге (2014 жылғы қаңтар)	15 895

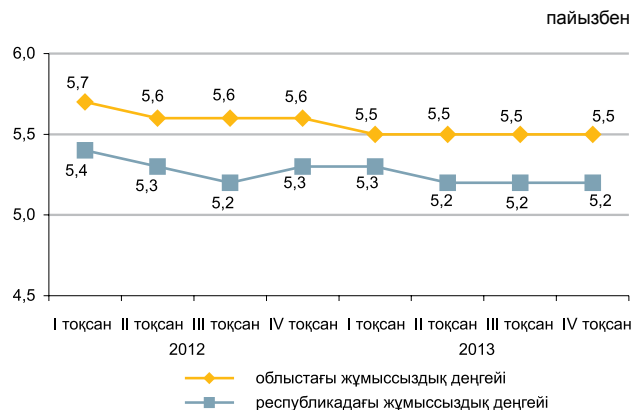

Экономиканың нақты секторы

	2014 жылғы қаңтар 2013 жылғы қаңтарға %-бен	2013 жылғы қаңтар 2012 жылғы қаңтарға %-бен
Өнеркәсіп	102,8	104,9
Ауыл шаруашылығы	102,5	102,4
Құрылыс	150,3	142,2
Бөлшек сауда	135,4	111,3
Жүк айналымы	113,6	114,3
Жолаушылар айналымы	105,1	115,2
Байланыс	100,7	100,8

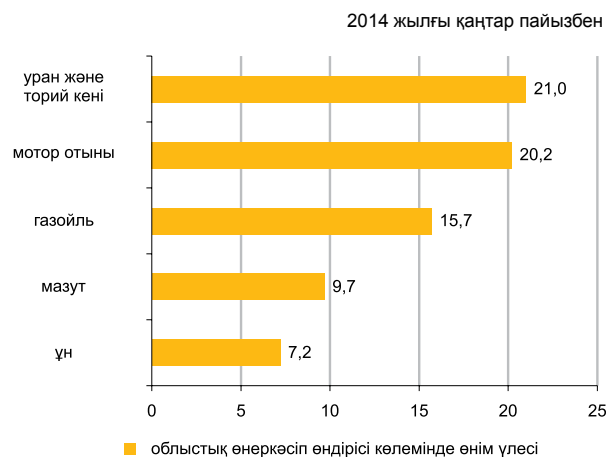

Ауыл шаруашылығы

	2014 жылғы қаңтар	Өткен жылғы тиісті кезеңге пайызбен
Мал мен құстың тірідей салмақта шаруашылықта сойылғаны немесе союға өткізілгені, мың тонна	16,4	103,4
Сауылған сиыр сүті, мың тонна	38,5	103,7
Алынған тауық жұмыртқасы, млн. дана	17,6	104,4
Негізгі дөңді дақылдардың қолда бары – барлығы, мың тонна*	82,4	101,1
одан:		
бидай	77,2	98,5

* 2014 жылғы 1 ақпанға.

Бағалар индексі

	2014 жылғы қаңтар 2013 жылғы желтоқсанға, %	2014 жылғы қаңтар 2013 жылғы қаңтарға, %
Тұтыну бағаларының индексі	100,4	103,9
Азық-түлік тауарлары	100,6	103,7
Азық-түлік емес тауарлар	100,2	103,6
Ақылы қызметтер	100,4	104,4
Өнеркәсіп өнімдерін өндіруші кәсіпорындар бағасының индексі	99,0	99,4
Ауылшаруашылық өнімін өткізу бағасының индексі	100,7	111,1
Құрылыстағы баға индексі	99,5	103,2
Көліктің барлық түрлерімен жүк тасымалдау тарифтерінің индексі	100,0	105,7
Заңды тұлғаларға көрсетілген почталық және курьерлік қызметтер тарифтерінің индексі	104,3	105,2
Заңды тұлғаларға көрсетілген байланыс қызметтері тарифтерінің индексі	100,0	95,4

ПАВЛОДАР ОБЛЫСЫ

Әлеуметтік даму

Халық, адам (2014 жылғы 1 қаңтарға)	752 977
Туғандар, адам (2013 жылғы қаңтар-желтоқсан)	13 287
Өлгендер, адам (2013 жылғы қаңтар-желтоқсан)	7 522
Келгені, адам (2013 жылғы қаңтар-желтоқсан)	16 280
Кеткені, адам (2013 жылғы қаңтар-желтоқсан)	18 087

Жұмыспен қамтылғандар, адам (2013 жылғы IV тоқсан)	417 986
Жалдамалы қызметкерлер, жұмыспен қамтылғандардың жалпы санына %-бен (2013 жылғы IV тоқсан)	78,9
Жұмыссыздық деңгейі, % (2013 жылғы IV тоқсан)	4,8

Жалақы, теңге (2013 жылғы желтоқсан)	124 940
Жан басына шаққандағы орташа атаулы ақшалай табыстары, теңге (2013 жылғы желтоқсан)	74 147
Күнкөрістің ең төменгі деңгейінің шамасы, теңге (2014 жылғы қаңтар)	15 934

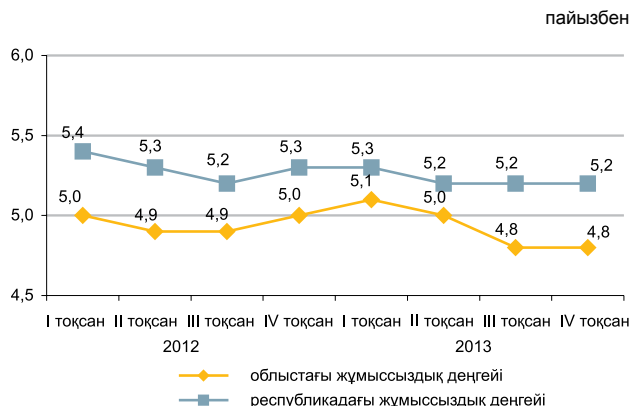

Экономиканың нақты секторы

	2014 жылғы қаңтар 2013 жылғы қаңтарға %-бен	2013 жылғы қаңтар 2012 жылғы қаңтарға %-бен
Өнеркәсіп	105,6	96,2
Ауыл шаруашылығы	99,6	102,5
Құрылыс	53,4	186,0
Бөлшек сауда	111,8	110,7
Жүк айналымы	101,5	110,9
Жолаушылар айналымы	100,9	103,4
Байланыс	103,1	107,3



Ауыл шаруашылығы

	2014 жылғы қаңтар	Өткен жылғы тиісті кезеңге пайызбен
Мал мен құстың тірідей салмақта шаруашылықта сойылғаны немесе союға өткізілгені, мың тонна	5,1	97,6
Сауылған сиыр сүті, мың тонна	13,7	100,7
Алынған тауық жұмыртқасы, млн. дана	8,6	159,3
Негізгі дәнді дақылдардың қолда бары – барлығы, мың тонна*	541,1	2,5 есе
одан:		
бидай	388,3	2,2 есе
арпа	85,9	4,3 есе

* 2014 жылғы 1 ақпанға.

Бағалар индексі

	2014 жылғы қаңтар 2013 жылғы желтоқсанға, %	2014 жылғы қаңтар 2013 жылғы қаңтарға, %
Тұтыну бағаларының индексі	100,5	104,5
Азық-түлік тауарлары	100,4	103,7
Азық-түлік емес тауарлар	100,5	103,1
Ақылы қызметтер	100,7	106,9
Өнеркәсіп өнімдерін өндіруші кәсіпорындар бағасының индексі	100,3	100,2
Ауылшаруашылық өнімін өткізу бағасының индексі	97,4	88,5
Құрылыстағы баға индексі	100,2	103,9
Көліктің барлық түрлерімен жүк тасымалдау тарифтерінің индексі	133,2	133,1
Заңды тұлғаларға көрсетілген почталық және курьерлік қызметтер тарифтерінің индексі	106,9	109,4
Заңды тұлғаларға көрсетілген байланыс қызметтері тарифтерінің индексі	99,2	89,8

СОЛТҮСТІК ҚАЗАҚСТАН ОБЛЫСЫ

Әлеуметтік даму

Халық, адам (2014 жылғы 1 қаңтарға)	575 746
Туғандар, адам (2013 жылғы қаңтар-желтоқсан)	8 606
Өлгендер, адам (2013 жылғы қаңтар-желтоқсан)	7 614
Келгені, адам (2013 жылғы қаңтар-желтоқсан)	10 258
Кеткені, адам (2013 жылғы қаңтар-желтоқсан)	14 992
Жұмыспен қамтылғандар, адам (2013 жылғы IV тоқсан)	326 086
Жалдамалы қызметкерлер, жұмыспен қамтылғандардың жалпы санына %-бен (2013 жылғы IV тоқсан)	66,4
Жұмыссыздық деңгейі, % (2013 жылғы IV тоқсан)	5,0
Жалақы, теңге (2013 жылғы желтоқсан)	83 859
Жан басына шаққандағы орташа атаулы ақшалай табыстары, теңге (2013 жылғы желтоқсан)	51 641
Күнкөрістің ең төменгі деңгейінің шамасы, теңге (2014 жылғы қаңтар)	15 965

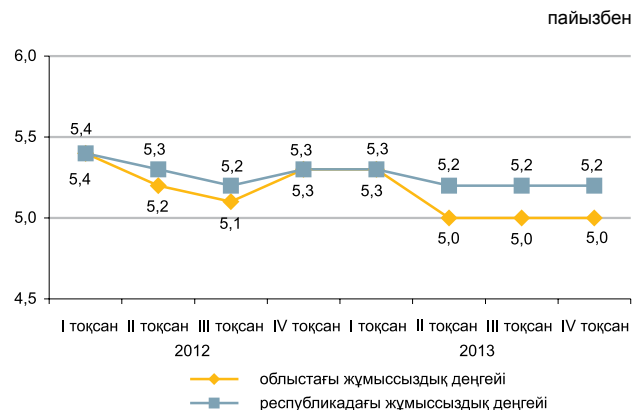

Экономиканың нақты секторы

	2014 жылғы қаңтар 2013 жылғы қаңтарға %-бен	2013 жылғы қаңтар 2012 жылғы қаңтарға %-бен
Өнеркәсіп	106,1	99,2
Ауыл шаруашылығы	99,3	105,9
Құрылыс	101,8	238,7
Бөлшек сауда	122,5	113,8
Жүк айналымы	100,0	108,1
Жолаушылар айналымы	107,7	103,0
Байланыс	105,2	103,0



Ауыл шаруашылығы

	2014 жылғы қаңтар	Өткен жылғы тиісті кезеңге пайызбен
Мал мен құстың тірідей салмақта шаруашылықта сойылғаны немесе союға өткізілгені, мың тонна	9,3	96,2
Сауылған сиыр сүті, мың тонна	14,7	101,3
Алынған тауық жұмыртқасы, млн. дана	31,2	118,5
Негізгі дөңді дақылдардың қолда бары – барлығы, мың тонна*	2 909,8	81,7
одан:		
бидай	2 476,0	79,6
арпа	314,3	151,8

* 2014 жылғы 1 ақпанға.

Бағалар индексі

	2014 жылғы қаңтар 2013 жылғы желтоқсанға, %	2014 жылғы қаңтар 2013 жылғы қаңтарға, %
Тұтыну бағаларының индексі	100,7	105,4
Азық-түлік тауарлары	100,8	104,9
Азық-түлік емес тауарлар	100,6	103,2
Ақылы қызметтер	100,7	107,8
Өнеркәсіп өнімдерін өндіруші кәсіпорындар бағасының индексі	102,8	106,1
Ауылшаруашылық өнімін өткізу бағасының индексі	99,3	77,6
Құрылыстағы баға индексі	100,8	103,0
Көліктің барлық түрлерімен жүк тасымалдау тарифтерінің индексі	100,9	100,0
Заңды тұлғаларға көрсетілген почталық және курьерлік қызметтер тарифтерінің индексі	102,7	103,9
Заңды тұлғаларға көрсетілген байланыс қызметтері тарифтерінің индексі	100,0	93,3

ШЫҒЫС ҚАЗАҚСТАН ОБЛЫСЫ

Әлеуметтік даму

Халық, адам (2014 жылғы 1 қаңтарға)	1 394 114
Туғандар, адам (2013 жылғы қаңтар-желтоқсан)	23 153
Өлгендер, адам (2013 жылғы қаңтар-желтоқсан)	15 438
Келгені, адам (2013 жылғы қаңтар-желтоқсан)	27 315
Кеткені, адам (2013 жылғы қаңтар-желтоқсан)	34 535
Жұмыспен қамтылғандар, адам (2013 жылғы IV тоқсан)	711 925
Жалдамалы қызметкерлер, жұмыспен қамтылғандардың жалпы санына %-бен (2013 жылғы IV тоқсан)	68,1
Жұмыссыздық деңгейі, % (2013 жылғы IV тоқсан)	4,8
Жалақы, теңге (2013 жылғы желтоқсан)	114 331
Жан басына шаққандағы орташа атаулы ақшалай табыстары, теңге (2013 жылғы желтоқсан)	59 546
Күнкөрістің ең төменгі деңгейінің шамасы, теңге (2014 жылғы қаңтар)	17 571

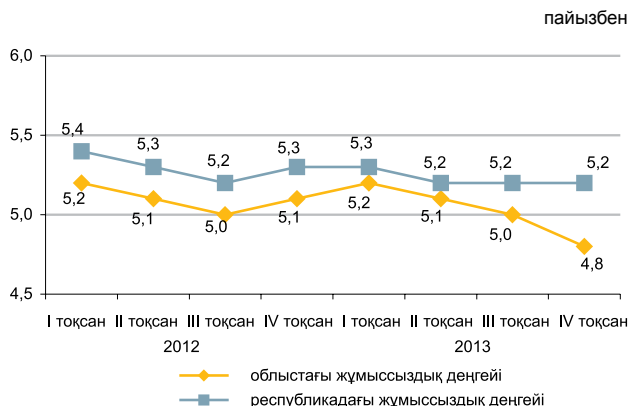

Экономиканың нақты секторы

	2014 жылғы қаңтар 2013 жылғы қаңтарға %-бен	2013 жылғы қаңтар 2012 жылғы қаңтарға %-бен
Өнеркәсіп	102,6	116,7
Ауыл шаруашылығы	105,6	103,1
Құрылыс	125,4	112,1
Бөлшек сауда	105,9	111,7
Жүк айналымы	112,1	111,8
Жолаушылар айналымы	100,9	103,2
Байланыс	106,2	101,4



Ауыл шаруашылығы

	2014 жылғы қаңтар	Өткен жылғы тиісті кезеңге пайызбен
Мал мен құстың тірідей салмақта шаруашылықта сойылғаны немесе союға өткізілгені, мың тонна	10,2	107,9
Сауылған сиыр сүті, мың тонна	29,5	103,1
Алынған тауық жұмыртқасы, млн. дана	7,6	119,6
Негізгі дәнді дақылдардың қолда бары – барлығы, мың тонна*	551,3	109,4
одан:		
бидай	402,5	104,4
арпа	90,0	137,3

* 2014 жылғы 1 ақпанға.

Бағалар индексі

	2014 жылғы қаңтар 2013 жылғы желтоқсанға, %	2014 жылғы қаңтар 2013 жылғы қаңтарға, %
Тұтыну бағаларының индексі	100,4	104,4
Азық-түлік тауарлары	100,2	103,1
Азық-түлік емес тауарлар	100,2	103,9
Ақылы қызметтер	100,9	106,6
Өнеркәсіп өнімдерін өндіруші кәсіпорындар бағасының индексі	101,9	95,8
Ауылшаруашылық өнімін өткізу бағасының индексі	100,1	97,9
Құрылыстағы баға индексі	99,3	101,8
Көліктің барлық түрлерімен жүк тасымалдау тарифтерінің индексі	100,1	100,5
Заңды тұлғаларға көрсетілген почталық және курьерлік қызметтер тарифтерінің индексі	105,9	109,7
Заңды тұлғаларға көрсетілген байланыс қызметтері тарифтерінің индексі	99,9	96,5

АСТАНА ҚАЛАСЫ

Әлеуметтік даму

Халық, адам (2014 жылғы 1 қаңтарға)	814 401
Туғандар, адам (2013 жылғы қаңтар-желтоқсан)	21 861
Өлгендер, адам (2013 жылғы қаңтар-желтоқсан)	3 537
Келгені, адам (2013 жылғы қаңтар-желтоқсан)	47 836
Кеткені, адам (2013 жылғы қаңтар-желтоқсан)	29 957
Жұмыспен қамтылғандар, адам (2013 жылғы IV тоқсан)	410 940
Жалдамалы қызметкерлер, жұмыспен қамтылғандардың жалпы санына %-бен (2013 жылғы IV тоқсан)	93,2
Жұмыссыздық деңгейі, % (2013 жылғы IV тоқсан)	5,4
Жалақы, теңге (2013 жылғы желтоқсан)	231 336
Жан басына шаққандағы орташа атаулы ақшалай табыстары, теңге (2013 жылғы желтоқсан)	127 010
Күнкөрістің ең төменгі деңгейінің шамасы, теңге (2014 жылғы қаңтар)	19 345

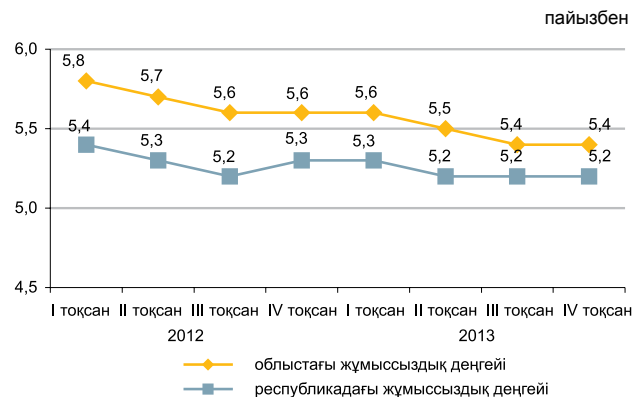

Экономиканың нақты секторы

	2014 жылғы қаңтар 2013 жылғы қаңтарға %-бен	2013 жылғы қаңтар 2012 жылғы қаңтарға %-бен
Өнеркәсіп	79,1	101,1
Ауыл шаруашылығы	93,3	116,7
Құрылыс	102,1	50,9
Бөлшек сауда	123,1	115,4
Жүк айналымы	120,1	119,3
Жолаушылар айналымы	113,4	112,7
Байланыс	117,8	118,8



Ауыл шаруашылығы

	2014 жылғы қаңтар	Өткен жылғы тиісті кезеңге пайызбен
Мал мен құстың тірідей салмақта шаруашылықта сойылғаны немесе союға өткізілгені, тонна	16,1	74,7
Сауылған сиыр сүті, тонна	138,5	101,5
Алынған тауық жұмыртқасы, мың дана	8,8	100,0
Негізгі дәнді дақылдардың қолда бары – барлығы, мың тонна*	69,6	57,0
одан:		
бидай	68,6	56,4

* 2014 жылғы 1 ақпанға.

Бағалар индексі

	2014 жылғы қаңтар 2013 жылғы желтоқсанға, %	2014 жылғы қаңтар 2013 жылғы қаңтарға, %
Тұтыну бағаларының индексі	100,8	103,8
Азық-түлік тауарлары	101,2	103,1
Азық-түлік емес тауарлар	100,6	104,5
Ақылы қызметтер	100,5	104,1
Өнеркәсіп өнімдерін өндіруші кәсіпорындар бағасының индексі	101,3	114,1
Ауылшаруашылық өнімін өткізу бағасының индексі	-	-
Құрылыстағы баға индексі	100,7	103,5
Көліктің барлық түрлерімен жүк тасымалдау тарифтерінің индексі	100,0	97,3
Заңды тұлғаларға көрсетілген почталық және курьерлік қызметтер тарифтерінің индексі	101,1	103,8
Заңды тұлғаларға көрсетілген байланыс қызметтері тарифтерінің индексі	99,9	89,5

АЛМАТЫ ҚАЛАСЫ

Әлеуметтік даму

Халық, адам (2014 жылғы 1 қаңтарға)	1 507 737
Туғандар, адам (2013 жылғы қаңтар-желтоқсан)	27 427
Өлгендер, адам (2013 жылғы қаңтар-желтоқсан)	10 682
Келгені, адам (2013 жылғы қаңтар-желтоқсан)	52 722
Кеткені, адам (2013 жылғы қаңтар-желтоқсан)	37 159
Жұмыспен қамтылғандар, адам (2013 жылғы IV тоқсан)	749 174
Жалдамалы қызметкерлер, жұмыспен қамтылғандардың жалпы санына %-бен (2013 жылғы IV тоқсан)	92,0
Жұмыссыздық деңгейі, % (2013 жылғы IV тоқсан)	5,7
Жалақы, теңге (2013 жылғы желтоқсан)	182 265
Жан басына шаққандағы орташа атаулы ақшалай табыстары, теңге (2013 жылғы желтоқсан)	120 414
Күнкөрістің ең төменгі деңгейінің шамасы, теңге (2014 жылғы қаңтар)	19 772

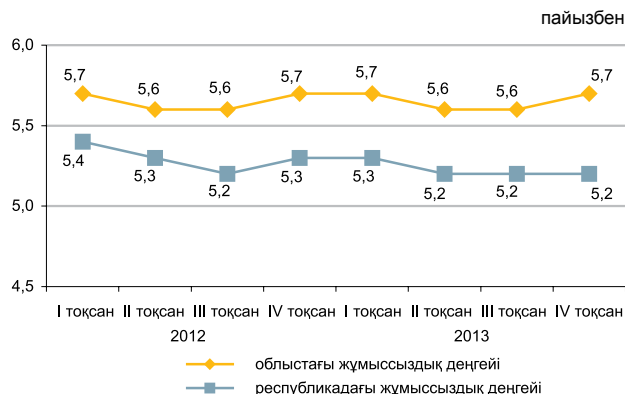

Экономиканың нақты секторы

	2014 жылғы қаңтар 2013 жылғы қаңтарға %-бен	2013 жылғы қаңтар 2012 жылғы қаңтарға %-бен
Өнеркәсіп	95,3	102,1
Ауыл шаруашылығы	82,7	84,5
Құрылыс	103,4	136,9
Бөлшек сауда	101,1	109,5
Жүк айналымы	110,4	112,2
Жолаушылар айналымы	106,3	111,9
Байланыс	111,4	111,0



Ауыл шаруашылығы

	2014 жылғы қаңтар	Өткен жылғы тиісті кезеңге пайызбен
Мал мен құстың тірідей салмақта шаруашылықта сойылғаны немесе союға өткізілгені, тонна	8,7	-
Сауылған сиыр сүті, тонна	11,6	64,1
Алынған тауық жұмыртқасы, мың дана	71,6	48,1
Негізгі дәнді дақылдардың қолда бары – барлығы, мың тонна*	7,5	59,1
одан:		
бидай	7,1	56,6

* 2014 жылғы 1 ақпанға.

Бағалар индексі

	2014 жылғы қаңтар 2013 жылғы желтоқсанға, %	2014 жылғы қаңтар 2013 жылғы қаңтарға, %
Тұтыну бағаларының индексі	101,0	105,1
Азық-түлік тауарлары	100,4	103,0
Азық-түлік емес тауарлар	100,2	103,0
Ақылы қызметтер	102,4	109,4
Өнеркәсіп өнімдерін өндіруші кәсіпорындар бағасының индексі	100,8	104,0
Ауылшаруашылық өнімін өткізу бағасының индексі	-	-
Құрылыстағы баға индексі	100,2	102,6
Көліктің барлық түрлерімен жүк тасымалдау тарифтерінің индексі	100,0	102,4
Заңды тұлғаларға көрсетілген почталық және курьерлік қызметтер тарифтерінің индексі	101,1	100,7
Заңды тұлғаларға көрсетілген байланыс қызметтері тарифтерінің индексі	97,9	94,2

1. ОСНОВНЫЕ ПОКАЗАТЕЛИ

1.1 КРАТКИЕ ИТОГИ СОЦИАЛЬНО-ЭКОНОМИЧЕСКОГО РАЗВИТИЯ

КРАТКОСРОЧНЫЙ ЭКОНОМИЧЕСКИЙ ИНДИКАТОР

Краткосрочный экономический индикатор в январе 2014г. к январю 2013г. составил 103,3%. Расчет краткосрочного экономического индикатора осуществляется для обеспечения оперативности и базируется на изменении индексов выпуска по базовым отраслям: сельское хозяйство, промышленность, строительство, торговля, транспорт и связь, составляющих 67-68% от ВВП.

УРОВЕНЬ ЖИЗНИ

Среднедушевые номинальные денежные доходы населения по оценке в декабре 2013г. составили 64775 тенге, что на 7,7% выше, чем в декабре 2012г., реальные денежные доходы за указанный период увеличились на 2,8%.

РЫНОК ТРУДА И ОПЛАТА ТРУДА

Численность безработных по оценке в январе 2014г. составила 472,9 тыс. человек. Уровень безработицы составил 5,2% к численности экономически активного населения. Численность лиц, зарегистрированных в органах занятости в качестве безработных, на конец января 2014г. составила 42,5 тыс. человек или 0,5% к численности экономически активного населения. Уровень скрытой безработицы по оценке составил 0,4% от экономически активного населения.

Среднемесячная номинальная заработная плата, начисленная работникам в декабре 2013г. составила 137043 тенге, прирост к декабрю 2012г. составил 7,6%. Индекс реальной заработной платы к декабрю 2012г. составил 102,6%.

ЦЕНЫ

Индекс потребительских цен в январе 2014г. по сравнению с декабрем 2013г. составил 100,6%. Цены на продовольственные товары возросли на 0,5%, непродовольственные – на 0,3%, платные услуги – на 1%. Цены предприятий-производителей на промышленную продукцию в январе 2014г. по сравнению с декабрем 2013г. повысились на 1,4%.

НАЦИОНАЛЬНАЯ ЭКОНОМИКА

Объем валового внутреннего продукта, по отчетным данным, за январь-сентябрь 2013г. составил в текущих ценах 23259,2 млрд. тенге. По сравнению с соответствующим периодом 2012г. реальный ВВП вырос на 5,7%. В структуре ВВП доля производства товаров составила 39,8%, услуг – 52,8%.

Объем инвестиций в основной капитал в январе 2014г. составил 232,5 млрд. тенге, что на 4% больше, чем за январь 2013г.

Количество зарегистрированных юридических лиц по состоянию на 1 февраля 2014г. составило 340481 единиц и увеличилось по сравнению с соответствующим периодом предыдущего года на 6,8%, в том числе 323601 единиц с численностью работников менее 50 человек. Количество действующих юридических лиц составило 185415, среди которых малые предприятия (менее 50 человек) составляют 169424 единиц.

ТОРГОВЛЯ

Объем розничной торговли за январь 2014г. составил 397 млрд. тенге (без оборота общественного питания) и увеличился на 10,4% по сравнению с январем 2013г.

Объем оптовой торговли за январь 2014г. составил 943,1 млрд. тенге и увеличился на 12,8% по сравнению с январем 2013г.

Объем услуг по предоставлению продуктов питания и напитков за январь 2014г. составил 15,8 млрд. тенге и увеличился на 0,6% по сравнению с январем 2013г.

Внешнеторговый оборот Казахстана в январе-декабре 2013г. составил 131384,3 млн. долларов США и по сравнению с январем-декабрем 2012г. уменьшился на 1,1%, в том числе экспорт – 82511,8 млн. долларов США (на 4,6% меньше), импорт – 48872,5 млн. долларов США (на 5,4% больше).

РЕАЛЬНЫЙ СЕКТОР ЭКОНОМИКИ

Объем промышленного производства в январе 2014г. составил 1410 млрд. тенге в действующих ценах, что на 0,8% больше, чем за январь 2013г. В горнодобывающей промышленности и разработке карьеров производство увеличилось на 0,7%, обрабатывающей промышленности - на 1,1%, в электроснабжении, подаче газа, пара и воздушном кондиционировании - на 0,1%. В водоснабжении, канализационной системе, контроле над сбором и распределением отходов снизилось на 1,4%.

Объем валового выпуска продукции (услуг) сельского хозяйства в январе 2014г. составил 70,7 млрд. тенге, что больше на 1,1% чем за январь 2013г.

Объем грузооборота в январе 2014г. составил 33,3 млрд. ткм (с учетом оценки объема грузооборота индивидуальных предпринимателей, занимающихся коммерческими перевозками) и снизился на 4,1% по сравнению с январем 2013г. Объем пассажирооборота составил 19,8 млрд. пкм и вырос на 7,8%.

ФИНАНСОВАЯ СИСТЕМА

По данным Министерства финансов Республики Казахстан по состоянию на 1 января 2014г. доходы государственного бюджета составили 6382,4 млрд. тенге, или 101,6% по отношению к исполняемому бюджету. Исполнение бюджета по затратам составило 6852,7 млрд. тенге или 99% к исполняемому бюджету. По сравнению с соответствующим периодом 2013г. доходы увеличились на 9,8%, а затраты 9,3%. Дефицит бюджета (с учетом чистого бюджетного кредитования и сальдо по операциям с финансовыми активами) сформировался на уровне 700,9 млрд. тенге.

Кредитные вложения банков второго уровня в отрасли экономики на конец декабря 2013г. составили 11291,5 млрд. тенге и увеличились по сравнению с соответствующим периодом прошлого года на 15,5%. В общей сумме кредитов удельный вес долгосрочных кредитов составил 81,1%, кредитов в иностранной валюте - 29,7%. Объем депозитов в депозитных организациях составил 10088,6 млрд. тенге, что на 12,2 % больше, чем в соответствующем месяце прошлого года, депозиты физических лиц составили 3905,1 млрд. тенге и увеличились на 15,8%.

Финансовый результат крупных и средних предприятий за III квартал 2013г. определился как прибыль в сумме 1334 млрд. тенге, что на 19,5% ниже уровня аналогичного периода 2012г. Уровень рентабельности составил 20,3%. Доля убыточных предприятий среди общего числа отчитавшихся составила 36,3%.

Мониторинг основных социально-экономических показателей

Декабрь 2013 г.

	Январь-декабрь 2013г.	Декабрь 2013г.	Январь-декабрь 2013г. к январю-декабрю 2012г. %	Декабрь 2013г. к декабрю 2012г. %	Декабрь 2013г. к ноябрю 2013г. %
Социально-демографические показатели					
Численность населения на конец периода, тыс. человек	17 165,2	17 165,2	101,5	101,5	100,1
Число родившихся, человек	393 421	30 276	103,8	123,6	96,2
Число умерших, человек	137 630	10 949	97,5	114,5	100,2
Число иммигрантов, человек	24 077	1 953	84,6	101,1	86,5
Число эмигрантов, человек	24 405	1 787	81,8	95,8	87,3
Число зарегистрированных случаев заболеваний туберкулезом органов дыхания, человек	10 890	680	91,6	91,4	75,6
Число выявленных носителей ВИЧ-инфекции, человек	1 941	106	98,0	117,8	54,4
Число зарегистрированных преступлений, случаев	359844	29 338	125,1	117,9	99,1
Уровень преступности (число преступлений на 10 000 населения)	211	-	123,4	-	-
Уровень жизни					
Среднедушевой номинальный денежный доход (оценка), тенге	674 945	64 775	109,0	107,7	115,0
Реальный денежный доход (оценка), %	-	-	103,0	102,8	114,2
Величина прожиточного минимума, тенге	-	17 191	-	103,0	101,0
Рынок труда и оплата труда					
Численность безработных, тыс. человек (оценка)	-	466,2	-	98,2	100,0
Численность зарегистрированных безработных, тыс. человек	-	30,0	-	86,6	67,9
Уровень безработицы, % (оценка)	-	5,2	-	-	-
Доля зарегистрированных безработных, %	-	0,3	-	-	-
Уровень скрытой безработицы, % (оценка)	-	0,4	-	-	-
Среднемесячная номинальная заработная плата одного работника, тенге	108 640	137 043	107,5	107,6	127,7
Индекс реальной заработной платы, %	-	-	101,6	102,6	126,8
Цены					
Индекс потребительских цен, %	-	-	105,8	104,8	100,7
Индекс цен предприятий-производителей промышленной продукции, %	-	-	99,7	99,5	99,8
Индекс цен реализации на продукцию сельского хозяйства, %	-	-	115,5	93,0	99,5
Индекс цен в строительстве, %	-	-	103,8	103,3	100,5
Индекс цен оптовых продаж, %	-	-	106,7	102,8	100,0
Индекс тарифов на перевозку грузов всеми видами транспорта, %	-	-	109,1	102,4	100,0
Индекс тарифов на услуги почтовые и курьерские для юридических лиц, %	-	-	105,7	100,4	100,0
Индекс тарифов на услуги связи для юридических лиц, %	-	-	94,8	94,2	96,1
Индекс цен экспортных поставок продукции, %	-	-	96,9	94,4	99,0
Индекс цен импортных поступлений продукции, %	-	-	95,5	105,4	101,3
Национальная экономика					
Краткосрочный экономический индикатор, млрд. тенге (рассчитывается по реальному темпу роста шести отраслей - сельское хозяйство, промышленность, строительство, торговля, транспорт, связь)	36 197,7	3 593,1	105,2	106,8	105,2
Валовой внутренний продукт, млрд. тенге (январь-сентябрь 2013г., отчетные данные)	23 259,2	-	105,7	-	-
Инвестиции в основной капитал, млрд. тенге	6 052,9	870,8	106,5	95,6	133,8
Торговля					
Розничная торговля по всем каналам реализации, млрд. тенге (без учета услуг общественного питания)	5 034,8	607,0	112,8	114,2	126,9
Внешнеторговый оборот, млн. долл. США	131 384,3	10 909,9	98,9	95,7	92,1
Экспорт товаров, млн. долл. США	82 511,8	6 184,9	95,4	88,3	85,4
Импорт товаров, млн. долл. США	48 872,5	4 725,0	105,4	107,5	102,7
Реальный сектор экономики					
Объем промышленной продукции (товаров, услуг), млрд. тенге	18 178,8	1 701,6	102,3	102,7	100,4
Объем валового выпуска продукции (услуг) сельского хозяйства, млрд. тенге	2 457,0	149,0	111,6	121,8	60,1
Объем строительных работ, млрд. тенге	2 429,4	318,9	103,0	103,8	122,6
Перевозки грузов всеми видами транспорта, млн. тонн	3 497,9	348,0	108,6	107,5	103,0
Грузооборот всех видов транспорта, млрд. ткм	493,2	47,0	103,8	109,9	101,0
Объем услуг почтовой и курьерской деятельности, млрд. тенге	20,4	1,9	93,2	95,4	106,4
Объем услуг связи, млрд. тенге	643,5	55,9	114,0	111,2	98,9
Индекс предпринимательской уверенности в промышленности	-	+3	-	-	-
Индекс предпринимательской уверенности в торговле	-	+9	-	-	-
Индекс ощущений потребителей	-	+17	-	-	-
Индекс желаний покупать	-	+18	-	-	-
Финансовая система					
Денежная масса М3, млрд. тенге		11 600,9		110,2	102,3
Наличные деньги в обращении, млрд. тенге		1 512,3		99,0	107,7
Депозиты в депозитных организациях, на конец периода, млрд. тенге (без учета счетов нерезидентов)		10 088,6		112,2	101,5
депозиты физических лиц, на конец периода, млрд. тенге (без учета счетов нерезидентов)		3 905,1		115,8	103,2
Кредиты БВУ экономики и населения, млрд. тенге		11 291,5		113,4	100,4
Долгосрочные кредитные вложения БВУ, млрд. тенге		9 161,4		114,5	100,5
Рентабельность предприятий и организаций, % (III квартал 2013г.)	20,3	-	-	-	-
Дебиторская задолженность предприятий и организаций, млрд. тенге (на 1 октября 2013г.)	6 822,0	-	74,5	-	-
Задолженность по обязательствам предприятий и организаций, млрд. тенге (на 1 октября 2013г.)	29 556,8	-	110,8	-	-

Январь 2014г.

	Январь 2014г.	Январь 2014г. к январю 2013г. %	Январь 2014г. к декабрю 2013г. %
Социально-демографические показатели			
Численность населения на конец периода, тыс. человек
Число родившихся, человек
Число умерших, человек
Число иммигрантов, человек
Число эмигрантов, человек
Число зарегистрированных случаев заболеваний туберкулезом органов дыхания, человек
Число выявленных носителей ВИЧ-инфекции, человек
Число зарегистрированных преступлений, случаев
Уровень преступности (число преступлений на 10 000 населения)
Уровень жизни			
Среднедушевой номинальный денежный доход (оценка), тенге
Реальный денежный доход (оценка), %
Величина прожиточного минимума, тенге	17 479	102,9	101,7
Рынок труда и оплата труда			
Численность безработных, тыс. человек (оценка)	472,9	99,6	101,4
Численность зарегистрированных безработных, тыс. человек	42,5	88,8	141,8
Уровень безработицы, % (оценка)	5,2	-	-
Доля зарегистрированных безработных, %	0,5	-	-
Уровень скрытой безработицы, % (оценка)	0,4	-	-
Среднемесячная номинальная заработная плата одного работника, тенге	-	-	-
Индекс реальной заработной платы, %	-	-	-
Цены			
Индекс потребительских цен, %	-	104,5	100,6
Индекс цен предприятий-производителей промышленной продукции, %	-	101,1	101,4
Индекс цен реализации на продукцию сельского хозяйства, %	-	91,5	99,8
Индекс цен в строительстве, %	-	102,7	100
Индекс цен оптовых продаж, %	-	103,0	100,3
Индекс тарифов на перевозку грузов всеми видами транспорта, %	-	109,5	108,8
Индекс тарифов на услуги почтовые и курьерские для юридических лиц, %	-	102,2	101,9
Индекс тарифов на услуги связи для юридических лиц, %	-	92,9	98,5
Индекс цен экспортных поставок продукции, %	-
Индекс цен импортных поступлений продукции, %	-
Национальная экономика			
Краткосрочный экономический индикатор, млрд. тенге (рассчитывается по реальному темпу роста шести отраслей - сельское хозяйство, промышленность, строительство, торговля, транспорт, связь)	2 545,2	103,3	68,7
Валовой внутренний продукт, млрд. тенге	...	-	-
Инвестиции в основной капитал, млрд. тенге	232,5	104,0	26,7
Торговля			
Розничная торговля по всем каналам реализации, млрд. тенге (без учета услуг общественного питания)	397,0	110,4	65,3
Внешнеторговый оборот, млн. долл. США
Экспорт товаров, млн. долл. США
Импорт товаров, млн. долл. США
Реальный сектор экономики			
Объем промышленной продукции (товаров, услуг), млрд. тенге	1 410,0	100,8	83,6
Объем валового выпуска продукции (услуг) сельского хозяйства, млрд. тенге	70,7	101,1	48,8
Объем строительных работ, млрд. тенге	59,6	102,1	18,8
Перевозки грузов всеми видами транспорта, млн. тонн	250,7	103,3	72,0
Грузооборот всех видов транспорта, млрд. ткм	33,3	95,9	71,0
Объем услуг почтовой и курьерской деятельности, млрд. тенге	1,6	102,8	81,0
Объем услуг связи, млрд. тенге	54,3	112,7	96,4
Финансовая система			
Денежная масса М3, млрд. тенге
Наличные деньги в обращении, млрд. тенге
Депозиты в депозитных организациях, на конец периода, млрд. тенге (без учета счетов нерезидентов)
депозиты физических лиц, на конец периода, млрд. тенге (без учета счетов нерезидентов)
Кредиты БВУ экономики и населения, млрд. тенге
Долгосрочные кредитные вложения БВУ, млрд. тенге
Рентабельность предприятий и организаций, %
Дебиторская задолженность предприятий и организаций, млрд. тенге
Задолженность по обязательствам предприятий и организаций, млрд. тенге
Дебиторская задолженность предприятий и организаций, млрд. тенге	-	-	-
Задолженность по обязательствам предприятий и организаций, млрд. тенге	-	-	-

ПРИМЕЧАНИЕ.

Показатели, формируемые с опозданием, представлены в предыдущей таблице.
Данные приведены по новой классификации видов экономической деятельности ОКЭД.

2. СОЦИАЛЬНО-ДЕМОГРАФИЧЕСКИЕ ПОКАЗАТЕЛИ

2.1 ЧИСЛЕННОСТЬ НАСЕЛЕНИЯ

	тыс. человек		
	Все население	Городское население	Сельское население
На 01.01.2013г.	16 911,9	9 264,9	7 647,0
На 01.01.2014г.	17 165,2	9 450,1	7 715,1

Численность населения страны на 1 января 2014г. составила 17165,2 тыс. человек. По сравнению с 1 января 2013г. численность населения увеличилась на 253,3 тыс. человек или на 1,5%.

Темпы прироста численности населения

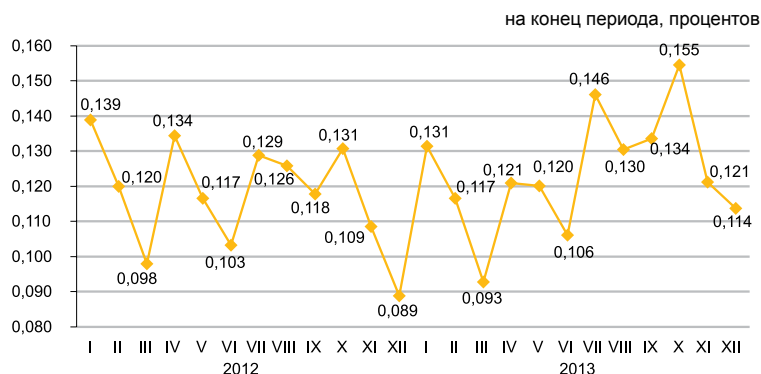

Естественное движение населения

	Человек		На 1 000 человек	
	январь-декабрь 2012г.	январь-декабрь 2013г.	по состоянию	
			на 01.01. 2013г.	на 01.01. 2014г.
Родившиеся	379 120	393 421	22,69	23,09
Умершие	141 220	137 630	8,51	8,08
Естественный прирост	237 900	255 791	14,18	15,01
Браки	164 681	168 447	9,81	9,89
Разводы	48 513	51 482	2,89	3,02

Темпы роста естественного прироста населения

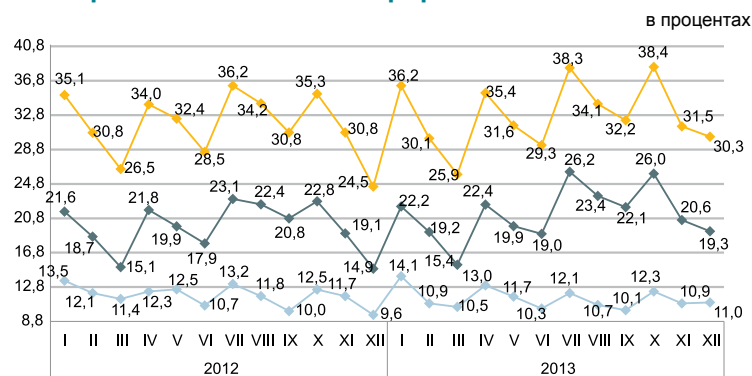

За январь-декабрь 2013г. в республике зарегистрировано 4451 (за январь-декабрь 2012г. – 5100) умерших младенцев в возрасте до 1 года. По сравнению с январем-декабром 2012г. число умерших детей в возрасте до 1 года уменьшилось на 12,7%.

За январь-декабрь 2013г. коэффициент младенческой смертности составил 11,31 случаев на 1000 родившихся.

Основной причиной младенческой смертности являются состояния, возникающие в перинатальном периоде, от которых в январе-декабре 2013г. умерло 2529 (2921) младенцев, или 56,8% (57,3%) от общего числа смертных случаев среди младенцев. Число умерших младенцев от врожденных аномалий составило 827 (986), или 18,6% (19,3%), от болезней органов дыхания – 303 (363), или 6,8% (7,1%) и от несчастных случаев, отравлений и травм - 226 (214), или 5,1% (4,2%).

Динамика коэффициентов младенческой смертности

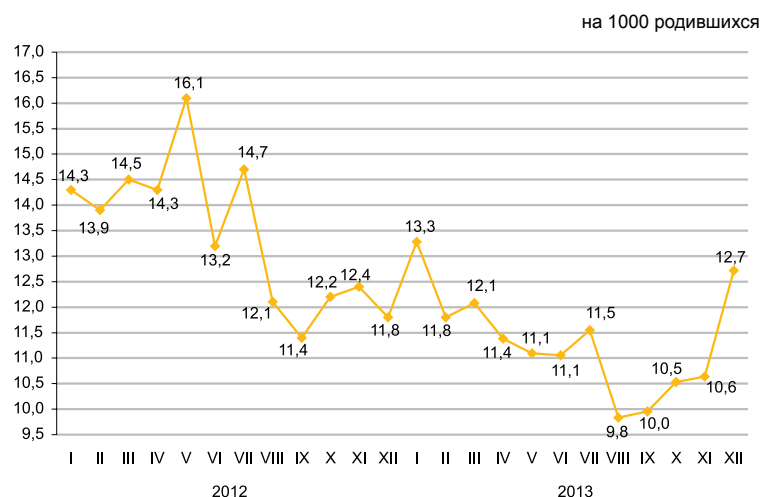

2.2 МИГРАЦИЯ НАСЕЛЕНИЯ

Миграция населения

	человек	
	Январь-декабрь 2012г.	Январь-декабрь 2013г.
Прибыло		
Всего	368 203	361 729
внешняя миграция	28 462	24 077
в том числе:		
страны СНГ	24 007	20 307
другие страны	4 455	3 770
внутренняя миграция	339 741	337 652
Выбыло		
Всего	369 584	362 057
внешняя миграция	29 843	24 405
в том числе:		
страны СНГ	28 403	22 583
другие страны	1 440	1 822
внутренняя миграция	339 741	337 652
Сальдо миграции		
Всего	-1 381	-328
внешняя миграция	-1 391	-328
в том числе:		
страны СНГ	-4 396	-2 276
другие страны	3 015	1 948
внутренняя миграция	-	-

Изменение внешней миграции

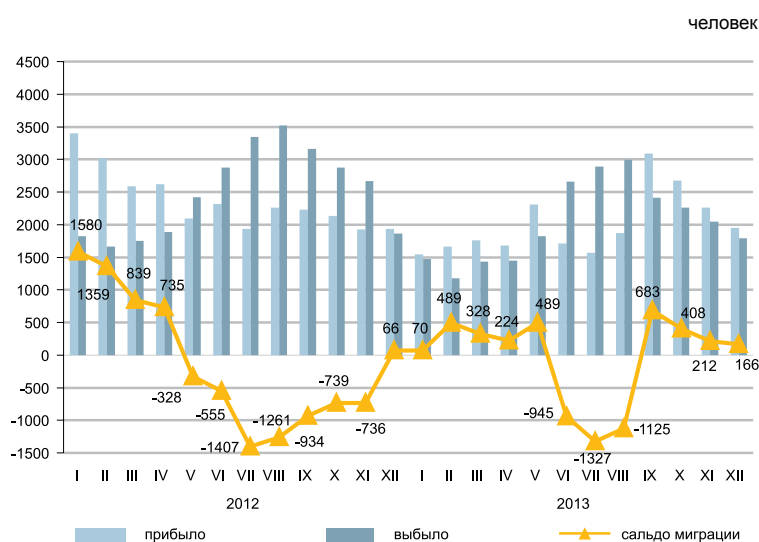

В январе-декабре 2013г. по сравнению с январем-декабром 2012г. число прибывших в Казах-стан уменьшилось на 15,4%, а число выбывших из Казахстана на 18,2%.

Основной миграционный обмен страны происходит с государствами СНГ. Доля прибывших из стран СНГ и выбывших в эти страны составили 84,3% и 92,5% соответственно.

Численность мигрантов, переезжающих в пределах страны уменьшилась на 0,6%. По межрегиональным перемещениям положительное сальдо миграции населения наблюдается в 5-и регионах страны, из них самое большое по величине в городах Астана (16464 человека), Алматы (15754 человека) и Алматинской (1266 человек) области.

Структура миграционных потоков по этнической принадлежности

	в процентах к общему числу			
	Прибывшие		Выбывшие	
	январь-декабрь 2012г.	январь-декабрь 2013г.	январь-декабрь 2012г.	январь-декабрь 2013г.
Всего	100	100	100	100
Казахи	67,7	66,3	3,4	4,3
Русские	12,4	12,3	74,2	70,0
Узбеки	2,4	2,2	0,2	0,4
Украинцы	1,0	1,1	7,2	7,8
Татары	1,1	1,0	2,3	2,4
Немцы	0,9	0,9	5,8	6,9
Другие	14,5	16,2	6,9	8,2

Миграция населения за январь-декабрь 2013г.

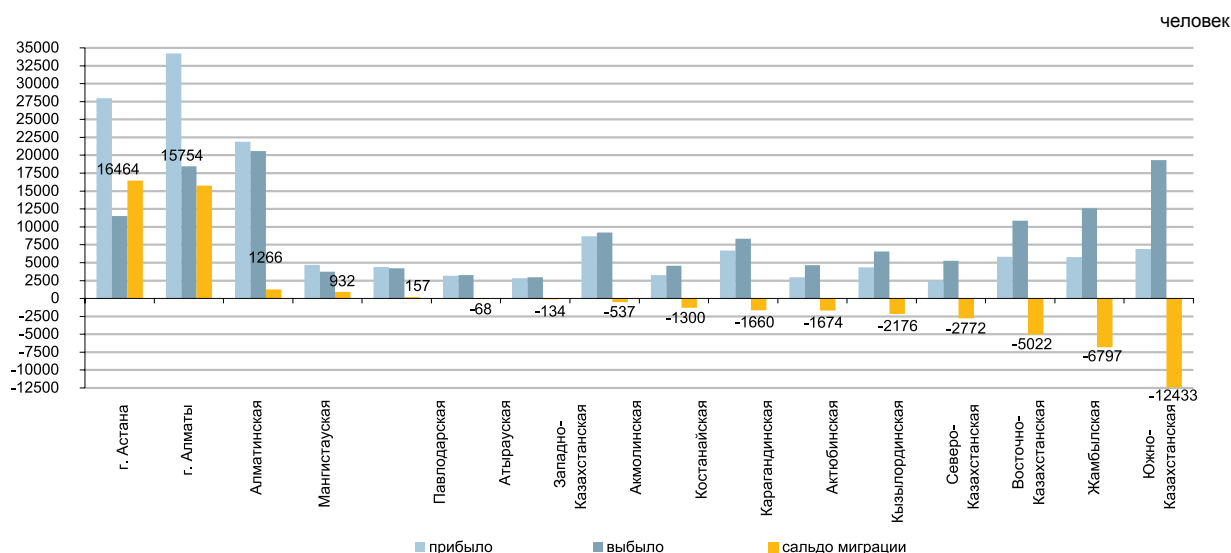

2.3 ЗАБОЛЕВАЕМОСТЬ НАСЕЛЕНИЯ

(по данным РСЭС МЗ)

	Туберкулез органов дыхания	ВИЧ-инфекция
Декабрь 2012г.	744	90
2012г.	11 894	1 986
Декабрь 2013г.	680	106
2013г.	10 890	1 941

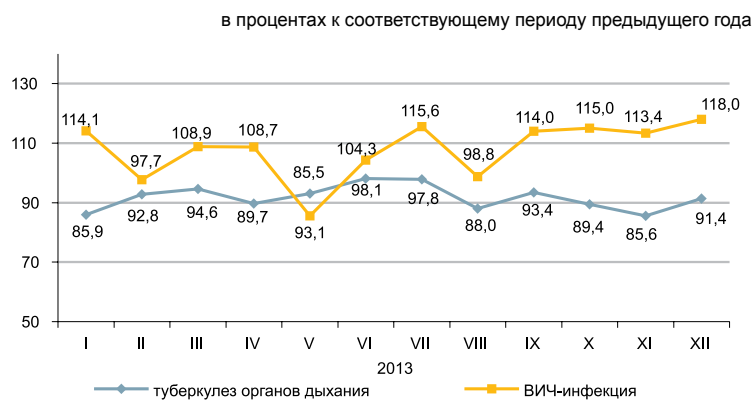

Уровень заболеваемости отдельными инфекционными заболеваниями в январе-декабре 2013г.

Наибольшее распространение среди зарегистрированных инфекционных заболеваний получили острые инфекции верхних дыхательных путей – 5250,6 (в соответствующем периоде 2012г. – 6224,4) на 100000 населения, острые кишечные инфекции – 86,5 (99,2), туберкулез органов дыхания – 64 (70,9), сифилис – 35,5 (36,6), вирусные гепатиты – 6,8 (10,3), педикулез – 9 (9,7) и чесотка – 4,9 (6,1).

Рост заболеваемости населения отдельными видами инфекционных заболеваний

в процентах

	Декабрь 2013г. к декабрю 2012г.	
	всего	сельская местность
Бруцеллез, впервые диагностированный	в 1,1 раза	в 1,1 раза

Число зарегистрированных случаев наиболее распространенных заболеваний

	Январь-декабрь 2013г., единиц	Январь-декабрь 2013г. к январю-декабрю 2012г. %	Декабрь 2013г, единиц	Декабрь 2013г. к декабрю 2012г. %	Декабрь 2013г. к ноябрю 2013г. %
Ротавирусный энтерит					
всего	1 848	79,5	207	95,0	76,0
из них дети до 14 лет	1 840	79,5	205	94,0	76,0
сельская местность			36	95,0	71,0
Бактериальная дизентерия					
всего	1 462	76,9	60	в 1,1 раза	72,3
из них дети до 14 лет	896	77,8	37	в 1,1 раза	77,1
сельская местность			17	в 1,1 раза	в 2,1 раза
Бруцеллез, впервые диагностированный					
всего	1 443	95,6	74	в 1,1 раза	79,0
из них дети до 14 лет	180	в 1,1 раза	10	в 1,1 раза	91,0
сельская местность			62	в 1,1 раза	78,5
Эхинококкоз					
всего	802	100,0	48	87,2	77,4
из них дети до 14 лет	204	в 1,3 раза	11	73,3	55,0
сельская местность			37	в 1,1 раза	97,4

2.4 ПЕНСИОННОЕ ОБЕСПЕЧЕНИЕ И СОЦИАЛЬНАЯ ЗАЩИТА НАСЕЛЕНИЯ

(по данным МТСЭН)

	Средний размер назначенных пенсий / пособий, тенге	Число получателей, тысяч человек
Пенсионная выплата по возрасту¹⁾		
IV квартал 2012г.	29 000	1 676,7
IV квартал 2013г.	31 380	1 734,8
Государственная базовая пенсионная выплата		
IV квартал 2012г.	8 720	1 706,2
IV квартал 2013г.	9 330	1 765,3
Государственное социальное пособие		
III квартал 2012г.	16 416	650,9
III квартал 2013г.	17 742	647,6
Специальное государственное пособие		
III квартал 2012г.	4 812	1 281,3
III квартал 2013г.	5 108	1 284,8
Государственная жилищная помощь²⁾		
2012г.	2 634,2	124,4
2013г.	1 921,2	123,3
Государственная адресная социальная помощь		
Январь 2013г.	3 443,0	23,8
Январь 2014 г.	3 337,7	22,5

¹⁾ Лица достигшие пенсионного возраста.

²⁾ В графе «Число получателей» указано тысяча семей.

Средний размер и численность получателей пенсий (пособий)

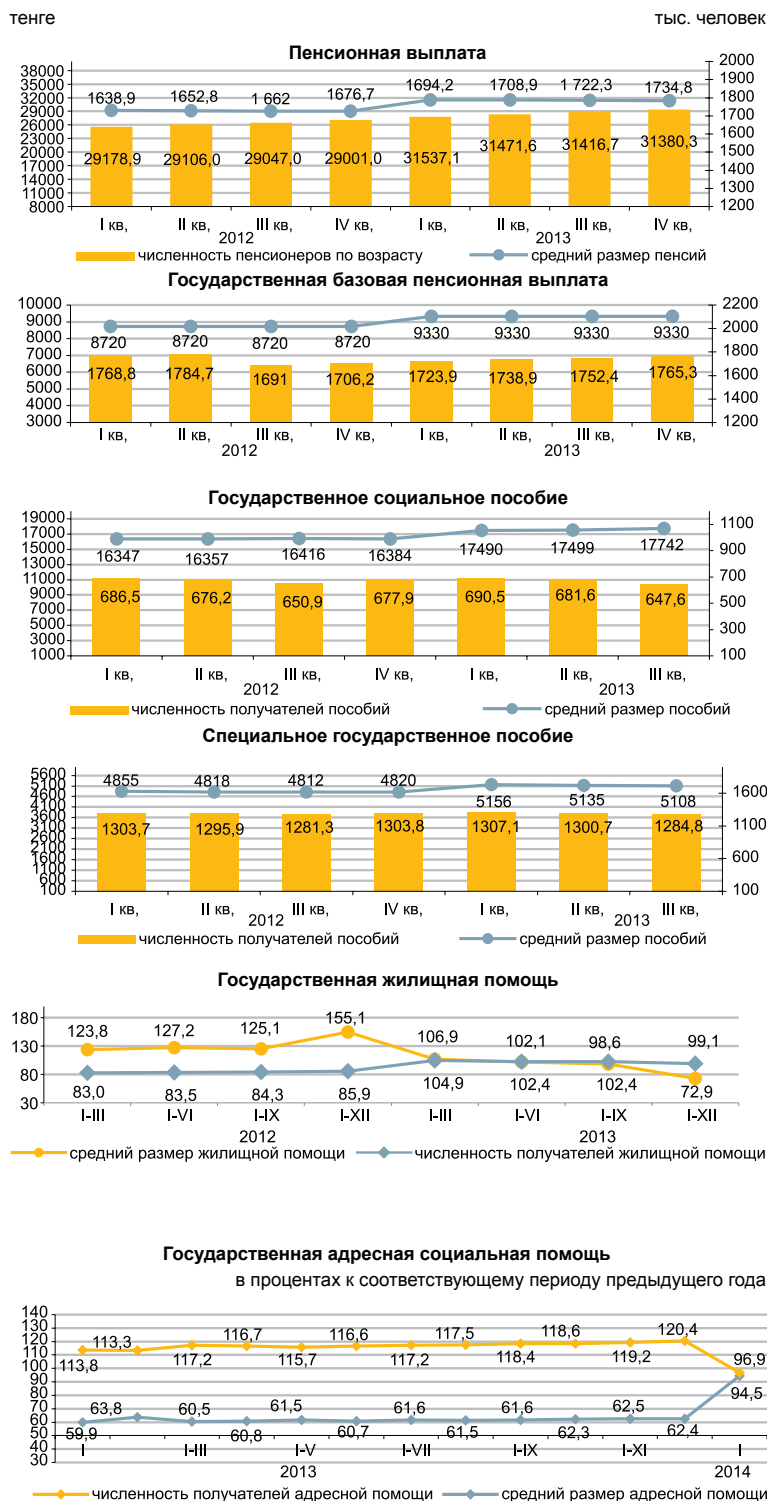

Численность пенсионеров по возрасту за IV квартал 2013г. составила 1734770 человек, средний размер назначенной пенсии – 31380,3 тенге. Государственная базовая пенсионная выплата с 1 января 2014г. составляет 9983 тенге. Средний размер жилищной помощи, назначенной за 2013г., составил 1921,2 тенге, которую получили 123315 человек. Средний размер адресной социальной помощи, назначенной за январь 2014г., составил 3337,7 тенге, которую получили 22531 человек.

2.5 ПРЕСТУПНОСТЬ

(по данным КПСиСУ ГП)

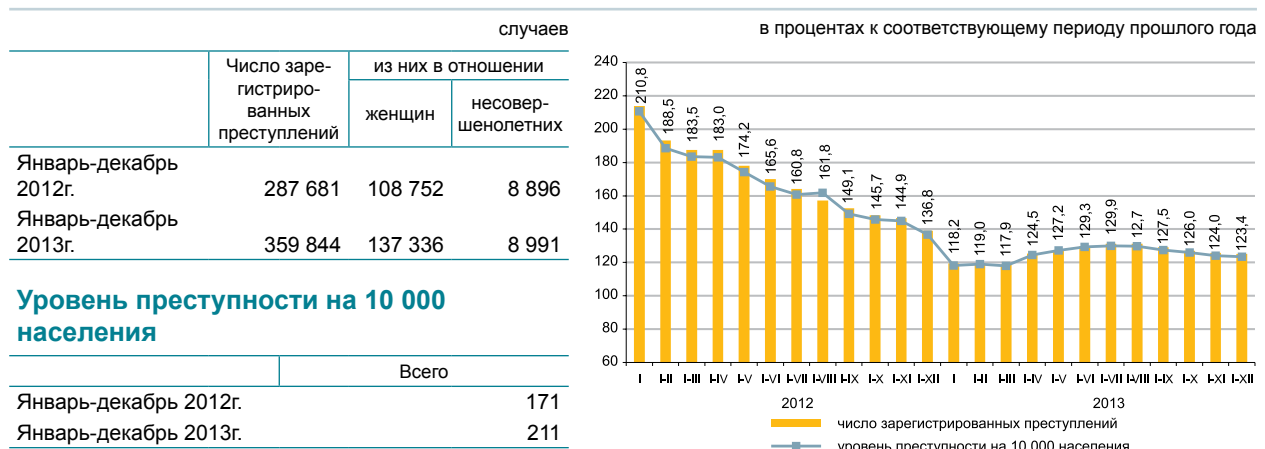

По расследованным в отчетном периоде преступлениям в целом по республике установленная сумма материального ущерба составила 304273,9 млн. тенге, из них 43,4% - приходится на преступления в сфере экономической деятельности, 25,9% - против собственности.

Правоохранительными органами республики выявлено 102566 лиц, совершивших преступления (на 4,5% больше, чем в соответствующем периоде 2012г.), привлечено к уголовной ответственности 49864 лиц, что на 9,6% больше, чем в соответствующем периоде 2012г. Из числа выявленных лиц, совершивших преступления 14,4% составляли женщины (в соответствующем периоде 2012г. – 12,7%), 5,2% - несовершеннолетние (6%), 2% – выполнявшие государственные функции (1,8%). Удельный вес лиц, ранее совершавших преступления составил 8,1% (8,2%).

В среднем по Казахстану каждый шестой, совершивший преступление, находился в состоянии алкогольного опьянения, почти каждый четвертый – в составе группы. Большую часть всех выявленных лиц, совершивших преступления, составили безработные – 77,8% (в январе-декабре 2012г. – 79,3%).

По категориям преступлений

	Январь-декабрь 2013г.	В процентах к итогу	В процентах к соответствующему периоду прошлого года
Число зарегистрированных преступлений - всего, случаев	359 844	100,0	125,1
Преступления против личности	12 618	3,5	126,2
из них:			
умышленное убийство и покушение на убийство	1 120		88,4
умышленное причинение тяжкого вреда здоровью	1 780		99,5
умышленное причинение средней тяжести вреда здоровью	3 464		121,7
Преступления против собственности	280 346	77,9	120,0
из них:			
кражи чужого имущества	210 204		118,0
мошенничество	36 405		156,5
грабеж	18 832		93,0
разбой	1 361		82,0
вымогательство	875		122,4
Преступления против общественной безопасности и общественного порядка	33 584	9,3	167,4
из них: хулиганство	29 989		172,6
Преступления против здоровья населения и нравственности	4 252	1,2	95,0
из них: преступления, связанные с наркотиками	3 411		93,2
Преступления против интересов государственной службы	2 411	0,7	115,5
Воинские преступления	298	0,1	92,3
Транспортные преступления	3 563	1,0	121,4
Другие	22 772	6,3	161,0

3. УРОВЕНЬ ЖИЗНИ

3.1 ДОХОДЫ НАСЕЛЕНИЯ

Среднедушевые номинальные денежные доходы населения (оценка)

	тенге
	Номинальный денежный доход
2012г.	51 594
I квартал	48 280
II квартал	50 589
III квартал	52 491
IV квартал	55 016
2013г.*	56 245
I квартал	53 016
II квартал	55 724
III квартал	57 202
IV квартал	59 039

* Предварительные данные.

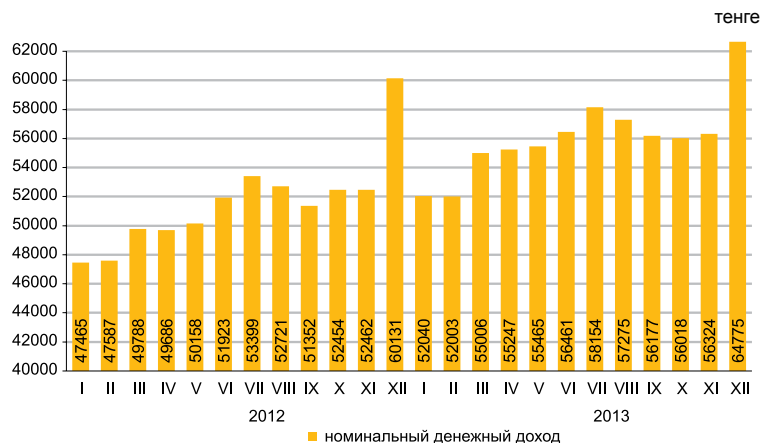

В декабре 2013г. среднедушевые номинальные денежные доходы населения составили 64775 тенге, что на 7,7% выше, чем в декабре 2012г., реальные денежные доходы за указанный период выросли на 2,8%.

в процентах к соответствующему периоду предыдущего года

	Декабрь 2013г.	Январь-декабрь 2013г.
Индекс номинальных денежных доходов	107,7	109,0
Индекс реальных денежных доходов	102,8	103,0

Оценка доходов за декабрь 2013г.

в процентах к соответствующему периоду предыдущего года

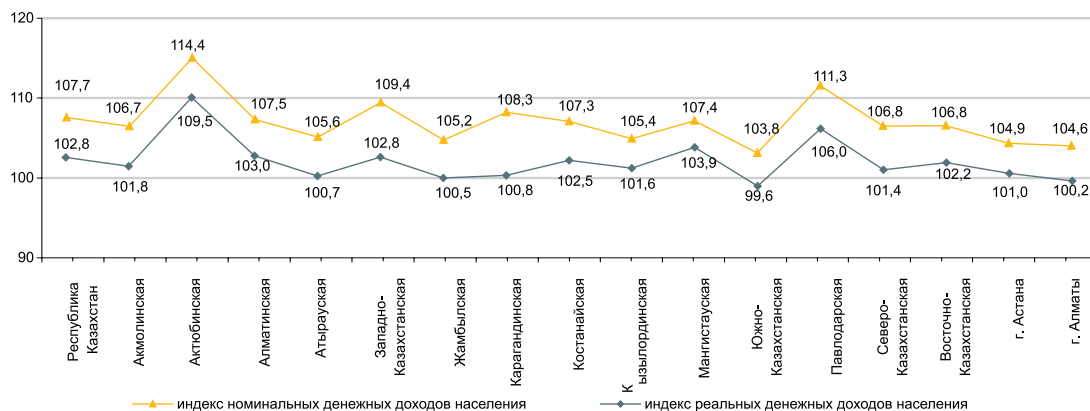

Структура денежных доходов

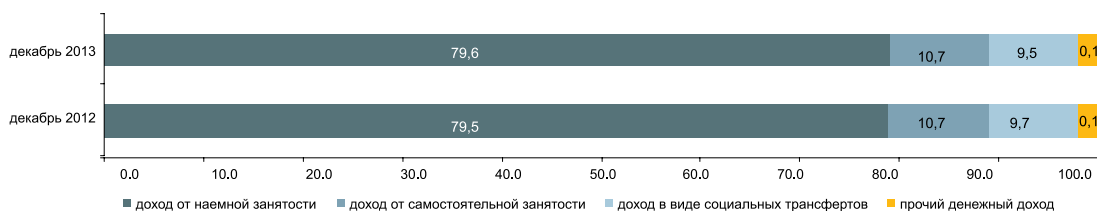

3.2 ВЕЛИЧИНА ПРОЖИТОЧНОГО МИНИМУМА

	в среднем за год, тенге
2013г	17 789
	за месяц, тенге
Январь 2013г.....	16 983
Январь 2014г.....	17 479

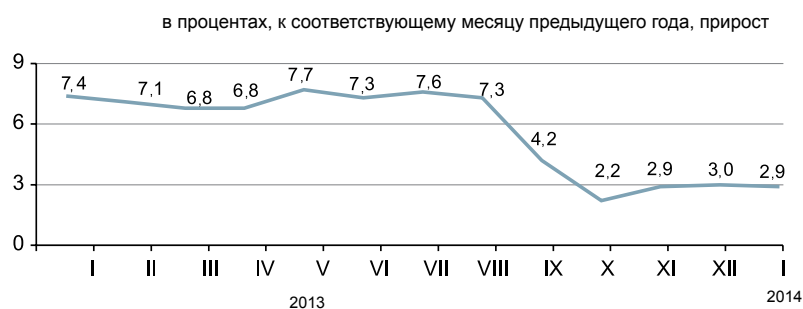

Величина прожиточного минимума в среднем на душу населения, рассчитанная исходя из минимальных норм потребления основных продуктов питания, в январе 2014г. относительно предыдущего месяца увеличилась на 1,7%, января 2013г. – на 2,9%.

	Январь 2014г., тенге	Январь 2014г. к декабрю 2013г.	Структура
Величина прожиточного минимума	17 479	101,7	100,0
в том числе			
продовольственные товары	10 487	101,7	60,0
непродовольственные товары и услуги	6 992	101,7	40,0

Структура продовольственной корзины

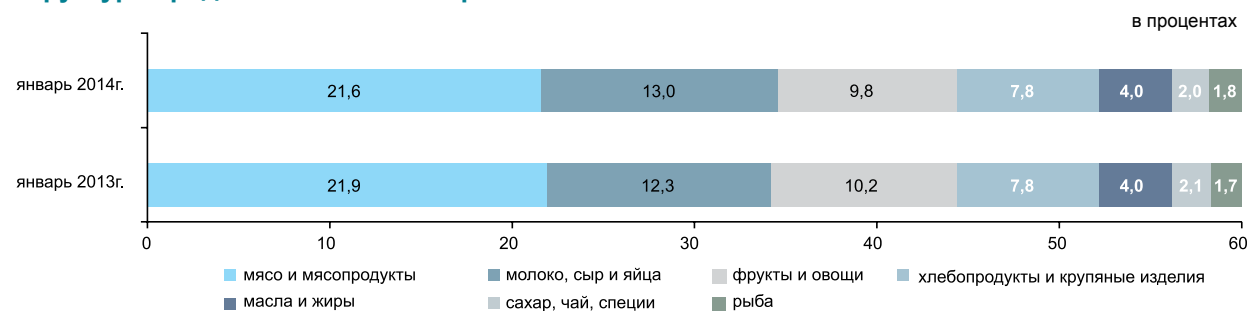

По социально-демографическим группам

	Величина прожиточного минимума, тенге			Соотношение с величиной прожиточного минимума, в процентах
	всего	продовольственные товары	непродовольственные товары и платные услуги	
В среднем на душу населения	17 479	10 487	6 992	100,0
дети, до 13 лет	13 973	8 383	5 590	79,9
подростки, 14-17 лет				
юноши	22 124	13 274	8 850	126,6
девочки	16 951	10 171	6 780	97,0
трудоспособное население, старше 18 лет				
мужчины	20 788	12 472	8 316	118,9
женщины	16 509	9 906	6 603	94,5
пенсионеры и пожилые люди	16 395	9 837	6 558	93,8

4. РЫНОК ТРУДА И ОПЛАТА ТРУДА

4.1 ЗАНЯТОСТЬ ПО НАЙМУ НА ПРЕДПРИЯТИЯХ (ОРГАНИЗАЦИЯХ)*

	Численность наемных работников на предприятиях (организациях)*, тыс. человек
2012г.	
Декабрь	3 666,8
Январь-декабрь	3 649,3
2013г.	
Декабрь	3 735,2
Январь+декабрь	3 719,9

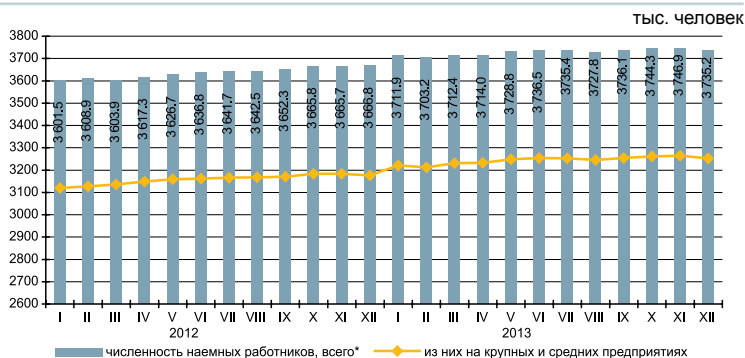

Численность наемных работников на предприятиях (организациях)* в декабре 2013г. составила 3735,2 тыс. человек, из них на крупных и средних предприятиях – 3252,8 тыс. человек.

В декабре 2013г. на крупные и средние предприятия было принято 58 тыс. человек. Выбыло по различным причинам 75,6 тыс. человек. Отработано одним работником 149,3 часа.

На конец декабря 2013г. на крупных и средних предприятиях были не заполнены 28,7 тыс. вакантных мест (0,9% к численности наемных работников).

	Декабрь 2013г.		
	тыс. человек	в процентах к ноябрю 2013г.	в процентах к декабрю 2012г.
Всего*	3 735,2	99,7	101,9
из них на крупных и средних предприятиях	3 252,8	99,6	102,4

Наличие и движение наемных работников, занятых на крупных и средних предприятиях, по отдельным видам экономической деятельности

	Декабрь 2013г.			
	Численность наемных работников	принято работников	выбыло работников	из них в связи с сокращением и ликвидацией
Всего	3 252,8	58,0	75,6	4,2
Сельское, лесное и рыбное хозяйство	99,7	1,4	4,2	0,1
Промышленность	721,2	10,7	14,5	0,8
Строительство	206,7	7,1	14,2	0,8
Оптовая и розничная торговля; ремонт автомобилей и мотоциклов	175,9	8,3	8,6	0,2
Транспорт и складирование	224,1	5,0	7,7	1,3
Финансовая и страховая деятельность	92,1	3,4	2,4	0,2
Профессиональная, научная и техническая деятельность	96,2	1,6	2,6	0,1
Деятельность в области административного и вспомогательного обслуживания	122,3	4,8	5,0	0,1
Государственное управление и оборона; обязательное социальное обеспечение	255,4	3,8	3,4	0,0
Образование	694,4	3,4	3,2	0,0
Здравоохранение и социальные услуги	367,5	4,3	4,3	0,0
Прочие виды деятельности	197,3	4,2	5,5	0,6

Численность наемных работников на предприятиях (организациях) по регионам в декабре 2013г.*

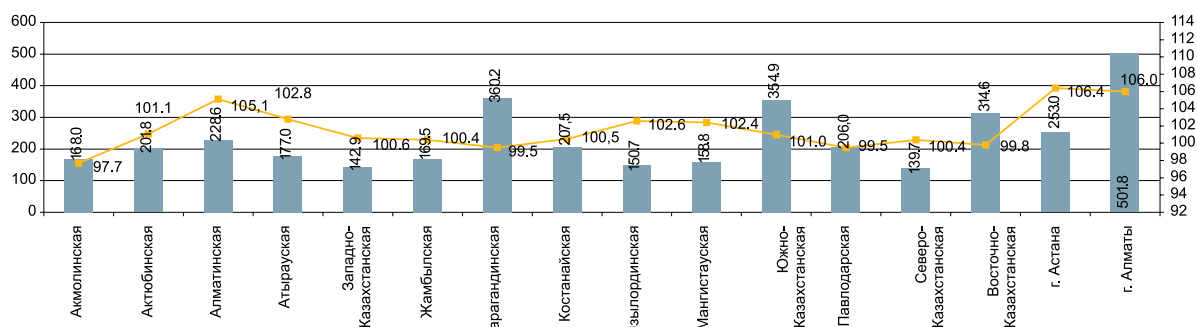

* Без учета работников МП, занимающихся предпринимательской деятельностью.

4.2 БЕЗРАБОТИЦА И ОБЕСПЕЧЕНИЕ ЗАНЯТОСТИ

(по данным АС и МТСЗН)

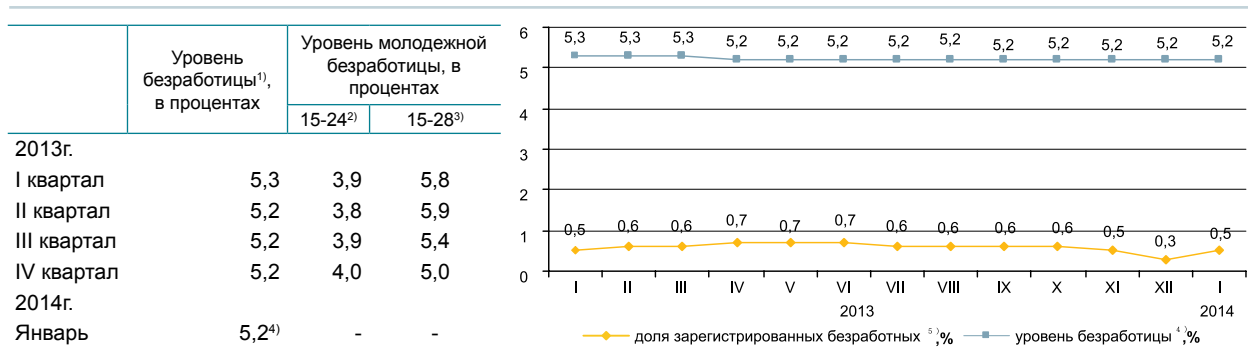

Численность безработных, определяемая по методологии МОТ, в январе 2014г. по оценке составила 472,9 тыс. человек, уровень безработицы – 5,2%. Официально зарегистрированы в органах занятости МТСЗН в качестве безработных 42,5 тыс. человек (доля зарегистрированных безработных – 0,5%)⁵⁾.

По оценке уровень скрытой безработицы на 1 января 2014г. составил 0,4% (39 тыс. человек) от экономически активного населения.

По «Дорожной карте занятости 2020» на 1 января 2014г. социальный контракт подписали 106,2 тыс. человек, из них безработные составили 60,4%, самозанятые – 32,7%.

	IV квартал 2013г. ¹⁾		
	тыс. человек	в процентах к III кварталу 2013г.	в процентах к IV кварталу 2012г.
Экономически активное население	9 042,4	99,6	100,8
Занятое население	8 576,0	99,6	100,9
наемные работники	5 979,9	99,9	102,3
самозанятые	2 596,1	98,9	97,9
продуктивно занятые	1 673,2	102,1	...
непродуктивно занятые	922,9	93,8	...
Безработные	466,4	99,6	98,2
Экономически неактивное население	3 568,6	101,0	100,6

* Предварительные данные.

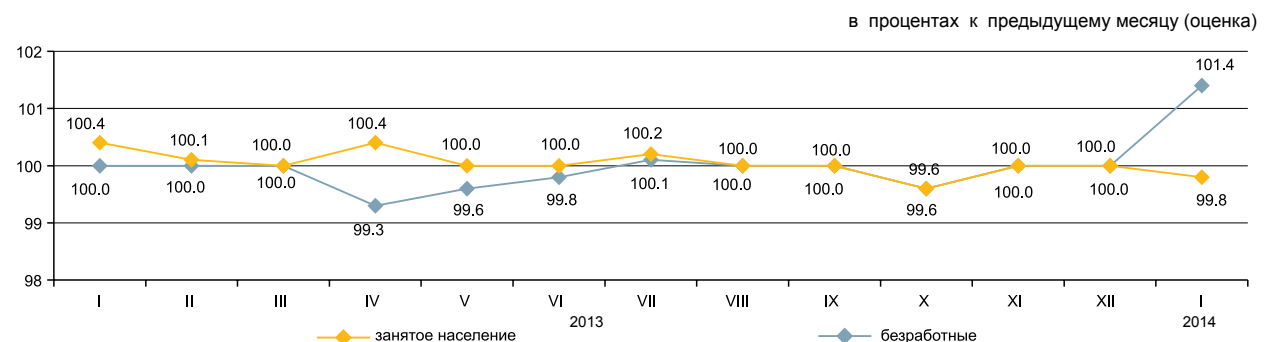

	Январь 2014г. ⁵⁾		На 01.01.2014г.
	тыс. человек	в процентах к декабрю 2013г.	
Число обратившихся за трудовым посредничеством	29,8	265,2	По мероприятиям «Дорожной карты занятости 2020», человек:
Число трудоустроенных граждан	10,1	58,3	Число лиц, обратившихся по вопросам участия
Направлены на профессиональную подготовку или переподготовку, на повышение квалификации	0,0	49,3	Число лиц, подавших заявления на участие
Приняли участие в общественных работах	8,2	319,0	Число лиц, подписавших социальный контракт
			из них:
			самозанятые
			безработные
			молодежь (16-29 лет)
			женщины

¹⁾ Данные выборочного обследования занятости населения.

²⁾ Согласно стандартам Международной организации труда.

³⁾ Согласно Закона РК «О государственной молодежной политике в РК».

⁴⁾ Оценка.

⁵⁾ Без учета лиц, включенных в состав участников «Дорожной карты занятости 2020».

4.3 ОПЛАТА ТРУДА

в процентах к соответствующему периоду предыдущего года

	Индекс номинальной заработной платы	Индекс реальной заработной платы
Декабрь 2012г.	106,9	100,9
Январь-декабрь 2012г.	112,4	106,9
2012г.	112,5	107,0
Декабрь 2013г.	107,6	102,6
Январь-декабрь 2013г.	107,5	101,6

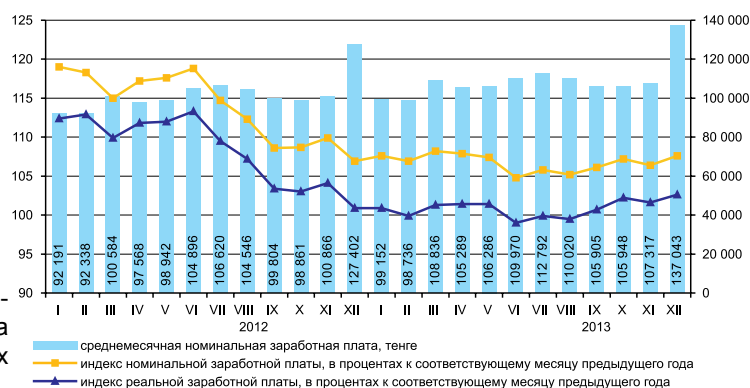

В декабре 2013г. среднемесячная номинальная заработная плата одного работника составила 137043 тенге, на крупных и средних предприятиях – 146383 тенге.

С 1 января 2013г. минимальная заработная плата установлена в размере 18660 тенге.

	Среднемесячная номинальная заработная плата, тенге	В процентах к средне-республиканскому уровню	В процентах к соответствующему месяцу предыдущего года	
			индекс номинальной заработной платы	индекс реальной заработной платы
По всем видам экономической деятельности	137 043	100,0	107,6	102,6
Сельское, лесное и рыбное хозяйство	63 488	46,3	113,9	108,7
Промышленность	180 505	131,7	110,2	105,2
Строительство	140 395	102,4	109,2	104,2
Оптовая и розничная торговля; ремонт автомобилей и мотоциклов	120 715	88,1	104,2	99,4
Транспорт и складирование	217 914	в 1,6 раза	129,4	123,4
Услуги по проживанию и питанию	107 121	78,2	108,9	103,9
Информация и связь	221 860	в 1,6 раза	108,7	103,7
Финансовая и страховая деятельность	275 077	в 20 раза	102,8	98,1
Операции с недвижимым имуществом	136 946	99,9	106,4	101,6
Профессиональная, научная и техническая деятельность	273 274	в 20 раза	103,3	98,6
Деятельность в области административного и вспомогательного обслуживания	117 051	85,4	100,8	96,2
Государственное управление и оборона; обязательное социальное обеспечение	126 578	92,4	101,1	96,5
Образование	77 805	56,8	104,4	99,6
Здравоохранение и социальные услуги	96 734	70,6	101,9	97,2
Искусство, развлечения и отдых	95 409	69,6	111,9	106,7
Предоставление прочих видов услуг	162 851	118,8	91,8	87,6

* Виды экономической деятельности представлены в соответствии с новым классификатором.

Среднемесячная заработная плата

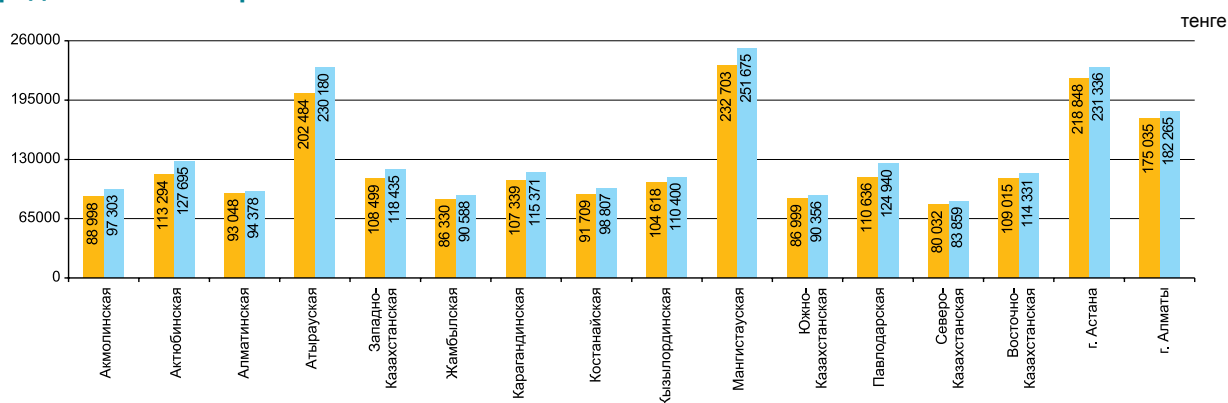

5. ЦЕНЫ

5.1 ИНДЕКС ПОТРЕБИТЕЛЬСКИХ ЦЕН

	на конец периода, в процентах к декабрю предыдущего года
2013г	104,8
	в процентах к предыдущему месяцу
Январь 2013г	100,9
Январь 2014г	100,6

В январе т.г. повышение цен отмечено на картофель на 5,4%, овощи свежие – на 4,9%, алкогольные напитки и табачные изделия – на 2,5%, молоко сырое – на 1,9%, фрукты свежие – на 1,3%, кефир, сметану – по 1,2%, масло сливочное – на 0,8%, их снижение на крупу гречневую на 1,6%, масло подсолнечное – на 0,7%.

Цены на бытовые приборы, твердое топливо увеличились по 0,8%, моющие и чистящие средства – на 0,5%, одежду и обувь – на 0,3%.

Уровень цен на услуги пассажирского транспорта стал выше на 2,5%, здравоохранения – на 1,5%, ресторанов и гостиниц – на 1,3%. Оплата за страхование личных транспортных средств повысилась на 7,7%, правовые услуги – на 7,2%.

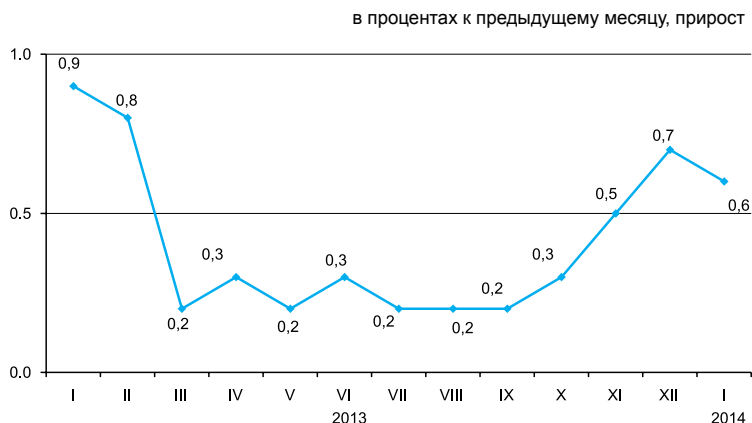

	Январь 2014г. к		
	декабрю 2013г.	январю 2013г.	декабрю 2010г.
Товары и услуги	100,6	104,5	119,9
Продовольственные товары	100,5	103,4	119,4
Непродовольственные товары	100,3	103,4	112,9
Платные услуги	101,0	106,8	128,0

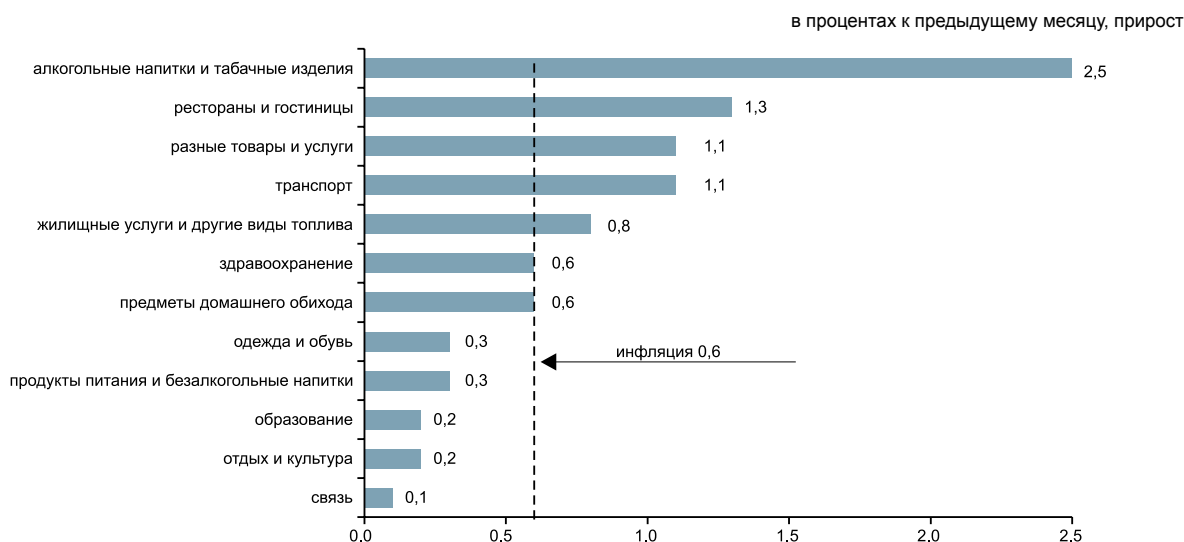

в процентах

	Январь 2014г. к		
	декабрю 2013г.	январю 2013г.	декабрю 2010г.
Индекс потребительских цен	100,6	104,5	119,9
Базовый индекс потребительских цен	100,5	104,7	120,4
Индекс цен для групп населения:			
с наименьшими денежными доходами	100,6	104,4	119,6
с наибольшими денежными доходами	100,6	104,5	119,2

5.2 ИНДЕКС ЦЕН ПРЕДПРИЯТИЙ-ПРОИЗВОДИТЕЛЕЙ

На промышленную продукцию

	на конец периода, в процентах к декабрю предыдущего года
2013г.....	99,5
	в процентах к предыдущему месяцу
Январь 2013г.....	99,7
Январь 2014г.....	101,4



На приобретенную продукцию производственно-технического назначения

	на конец периода, в процентах к декабрю предыдущего года
2013г.....	97,9
	в процентах к предыдущему месяцу
Январь 2013г.....	99,6
Январь 2014г.....	100,8

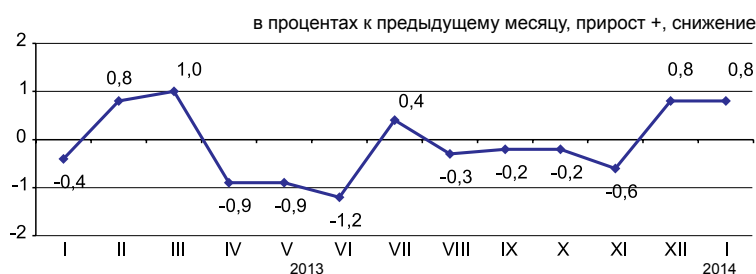

В январе текущего года по сравнению с декабрем 2013 года увеличение цен отмечено на пропан и бутан сжиженные на 9,8%, конденсат газовый – на 2,4%, уголь – на 2%, нефть – на 1,9%, дизельное топливо – на 1,3%, их уменьшение – на бензин на 6,4%, мазут топочный – на 2,1%.

Цены на цинк за месяц стали выше на 5,6%, свинец – на 3,7%, медь – на 2,3%, алюминий необработанный – на 1,2%, на прокат черных металлов – ниже на 4,2%, благородные металлы – на 0,6%.

Чай подорожал на 2,2%, мясо птицы – на 1,3%, скота – на 0,6%, сахар – на 1,1%, крупа гречневая – на 0,8%, молочные продукты – на 0,4%. Мука ржаная подешевела на 2,1%, пшеничная – на 1,1%, макаронные изделия – на 1,4%, масло растительное – на 0,6%.

По видам экономической деятельности

	в процентах					
	Январь 2014г. к					
	декабрю 2013г.		январю 2013г.		декабрю 2010г.	
	на промышленную продукцию	на приобретенную продукцию	на промышленную продукцию	на приобретенную продукцию	на промышленную продукцию	на приобретенную продукцию
Горнодобывающая промышленность и разработка карьеров	101,6	100,3	101,4	106,9	129,5	149,2
Обрабатывающая промышленность	100,3	100,6	98,1	96,4	108,5	110,0
Электроснабжение, подача газа, пара и воздушное кондиционирование	103,5	102,4	109,2	109,9	139,9	134,7
Водоснабжение; канализационная система, контроль над сбором и распределением отходов	101,9	...	114,6	...	145,7	...

По видам энергоресурсов

	в процентах		
	Январь 2014г. к		
	декабрю 2013г.	январю 2013г.	декабрю 2010г.
Энергоресурсы, всего	102,1	101,9	134,0
Сырьевые энергоресурсы	102,0	101,4	133,9
Нефтепродукты	101,5	101,2	128,2
Электроэнергия	104,1	109,9	145,9

5.3 ИНДЕКСЫ ЦЕН В СЕЛЬСКОМ, ЛЕСНОМ И РЫБНОМ ХОЗЯЙСТВЕ

На продукцию сельского хозяйства

на конец периода, в процентах к декабрю предыдущего года

2013г.....93,0

в процентах к предыдущему месяцу

Январь 2013г. 101,5

Январь 2014г..... 99,8

В январе 2014г. по сравнению с предыдущим месяцем цены на гречиху снизились на 12,5%, ячмень - на 1,8%, кукурузу - на 1,2%, пшеницу - на 0,7%.

Овощная продукция подорожала на 1,2%. Цены на картофель выросли на 3,3%, лук репчатый - на 2,9%, свеклу столовую - на 2%, морковь - на 1,6%, а на семена подсолнечника снизились на 2,2%, капусту - на 0,1%.

Мясо птиц подорожало на 2,7%, свиной - на 1%, лошадей - на 0,7%, а мясо скота крупного рогатого подешевело на 0,5%, мясо овец на - 0,3%. Цены на молоко сырое выросли на 2,2%, а на яйца - снизились на 2,8%.

в процентах к предыдущему месяцу, прирост +, снижение -

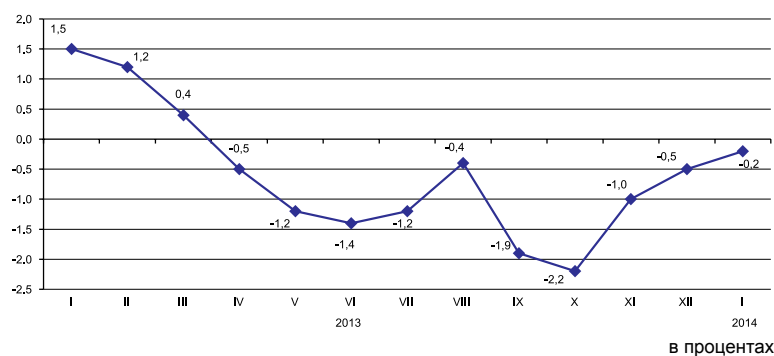

	Январь 2014г. к		
	декабрю 2013г.	январю 2013г.	декабрю 2010г.
Продукция сельского хозяйства	99,8	91,5	111,7
Продукция растениеводства	99,4	84,6	99,5
Продукция животноводства	100,3	101,6	124,6
Продукция и услуги лесного хозяйства	100,1	101,6	110,2
Продукция рыбного хозяйства	101,0	106,7	116,3

в процентах к предыдущему месяцу, прирост +, снижение -

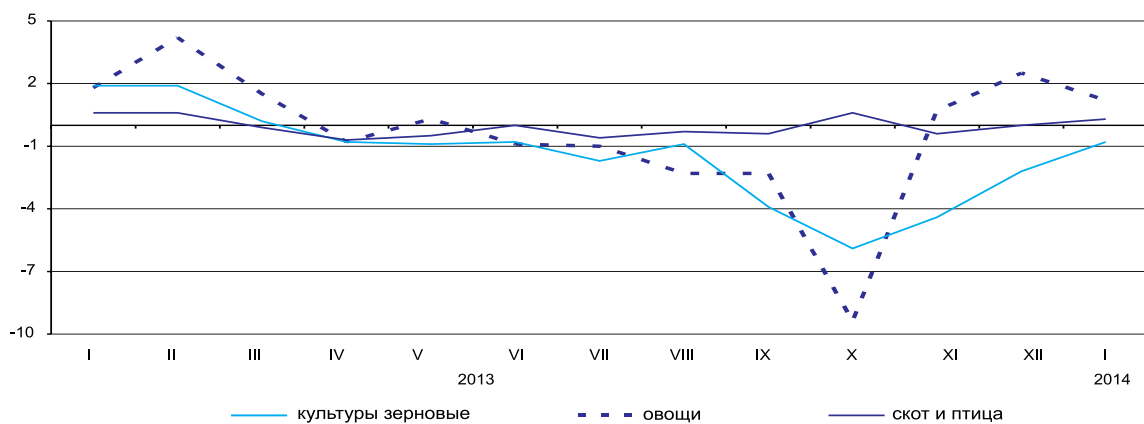

По видам продукции сельского хозяйства

в процентах

	Январь 2014г. к		
	декабрю 2013г.	январю 2013г.	декабрю 2010г.
Пшеница	99,3	77,8	93,9
Ячмень	98,2	91,1	122,5
Овес	98,4	103,1	121,8
Гречиха	87,5	77,6	57,0
Картофель	103,3	94,9	87,9
Скот крупный рогатый	99,5	96,6	132,6
Лошади	100,7	101,6	131,3
Овцы	99,7	105,4	160,2
Свины	101,0	103,0	109,3
Птица	102,7	96,5	103,4
Молоко сырое	102,2	102,9	124,0
Яйца	97,2	112,7	112,6

5.4 ИНДЕКС ЦЕН В СТРОИТЕЛЬСТВЕ

на конец периода, в процентах к декабрю предыдущего года

2013г.....	103,3
в процентах к предыдущему месяцу	
Январь 2013г.....	100,6
Январь 2014г.....	100,0

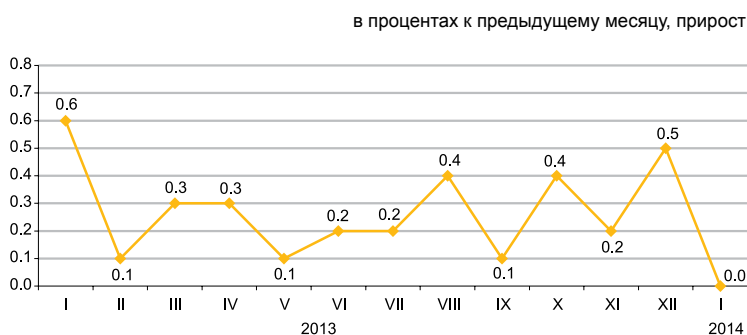

В январе 2014г. по сравнению с предыдущим месяцем цены на гравий повысились на 1,7%, щебень и кирпич – по 0,3%, краски и эмали – на 0,2%.

Изделия строительные из пластмассы стали дешевле на 0,9%, сэндвич-панели – на 0,3%, гипсокартон, сталь листовая и трубы – по 0,1%.

в процентах

	Январь 2014г. к		
	декабрю 2013г.	январю 2013г.	декабрю 2010г.
Все элементы технологической структуры	100,0	102,7	113,9
Строительно-монтажные работы	99,7	102,7	114,8
Машины и оборудование	100,7	101,7	111,5
Прочие работы и затраты	100,2	103,4	113,1

По элементам технологической структуры

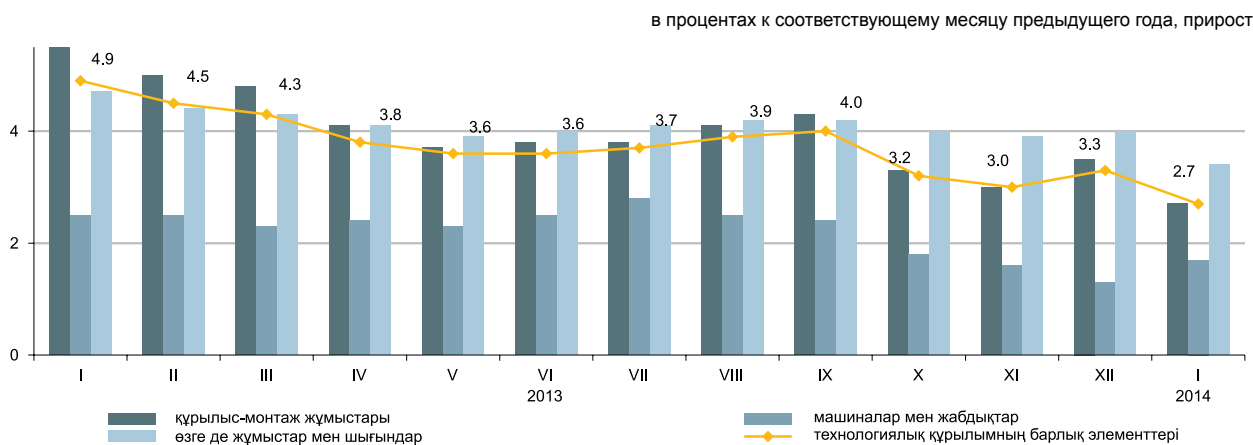

По видам строительных материалов

в процентах

	Январь 2014г. к		
	декабрю 2013г.	январю 2013г.	декабрю 2010г.
Продукция горнодобывающей промышленности	100,2	103,3	109,8
Древесина и изделия из древесины	100,0	101,3	104,3
Краски, лаки и покрытия аналогичные	100,2	103,0	108,2
Плитки и плиты керамические	100,3	102,6	106,4
Портландцемент	100,3	100,5	109,3
Изделия из бетона для строительных целей	100,0	101,4	105,2
Бетоны и растворы	100,1	105,7	109,8
Металлы черные основные	99,9	98,2	98,9
Металлоконструкции строительные сборные	100,0	98,9	106,7

5.5 ЦЕНЫ НА РЫНКЕ ЖИЛЬЯ

Изменение цен продажи нового жилья

на конец периода, в процентах к декабрю предыдущего года

2013г.	109,6
Январь 2013г.	100,9
Январь 2014г.	100,5

в процентах к предыдущему месяцу

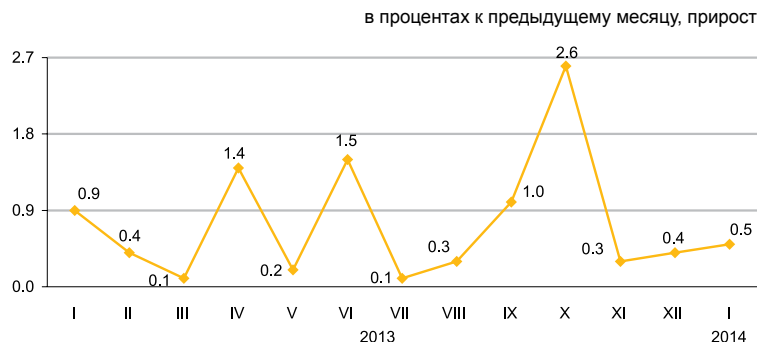

Изменение цен перепродажи благоустроенного жилья

на конец периода, в процентах к декабрю предыдущего года

2013г.	113,8
Январь 2013г.	101,2
Январь 2014г.	100,7

в процентах к предыдущему месяцу

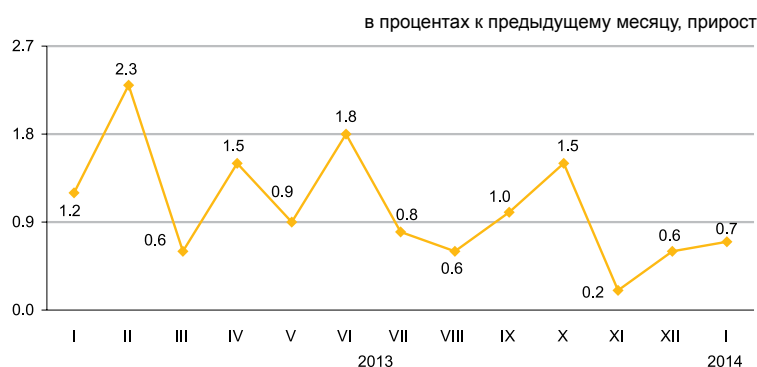

В январе 2014г. в среднем по республике цены продажи нового жилья увеличились на 0,5%, перепродажи благоустроенного – на 0,7%.

	Цена за 1 кв.м, тенге	Январь 2014г. к		
		декабрю 2013г.	январю 2013г.	декабрю 2010г.
Продажа нового жилья	196 909*	100,5	109,1	132,1
Перепродажа благоустроенного жилья	148 388	100,7	113,2	139,7

*Цена за один квадратный метр общей площади квартир с черновой, чистой отделкой.

Изменение цен на рынке жилья

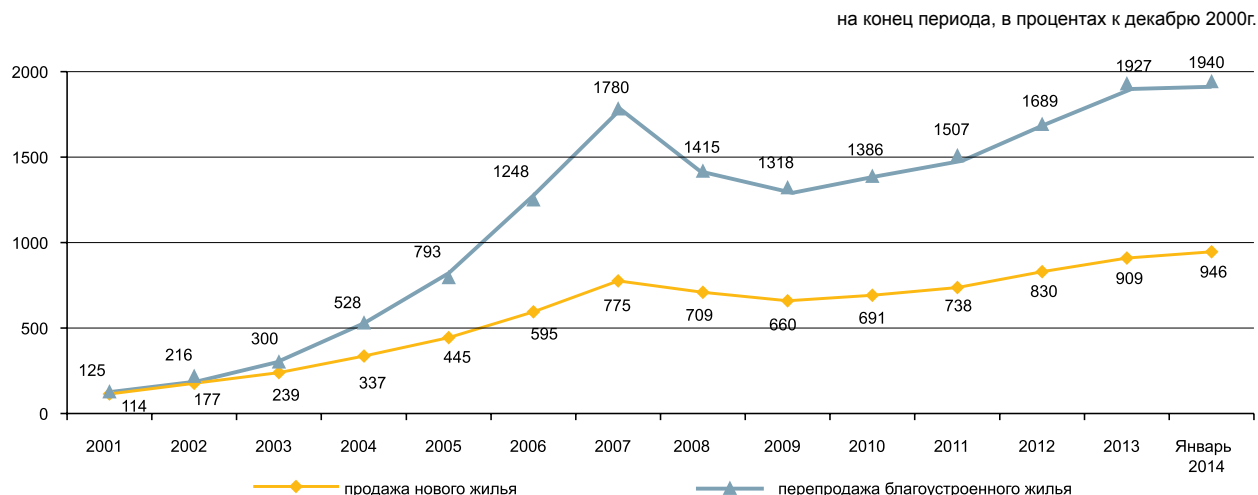

5.6 ИНДЕКС ЦЕН ОПТОВЫХ ПРОДАЖ

	на конец периода, в процентах к декабрю предыдущего года
2013г.	102,8
	в процентах к предыдущему месяцу
Январь 2013г.	100,2
Январь 2014г.	100,3

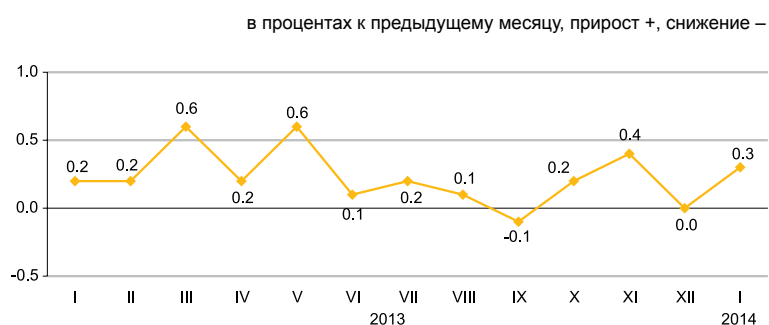

В январе текущего года по сравнению с декабрем 2013г. увеличение цен оптовых продаж отмечено на картофель на 4,8%, сигареты – на 2,3%, топливо дизельное – на 0,8%, рис – на 0,4%, говядину и кофе – по 0,3%, их уменьшение – на яйца на 6,7%, ячмень – на 1,7%, колбасные изделия – на 1,1%, медь – на 0,8%, сахар – на 0,7%, масло подсолнечное – на 0,3%, муку – на 0,1%.

	в процентах		
	Январь 2014г. к		
	декабрю 2013г.	январю 2013г.	декабрю 2010г.
Товары и продукция -			
всего	100,3	103,0	116,3
Потребительские товары	100,6	103,0	112,5
Продукция промежуточного потребления	100,1	103,4	122,1
Средства производства	100,2	99,6	103,3

Товары классифицированные по конечному назначению

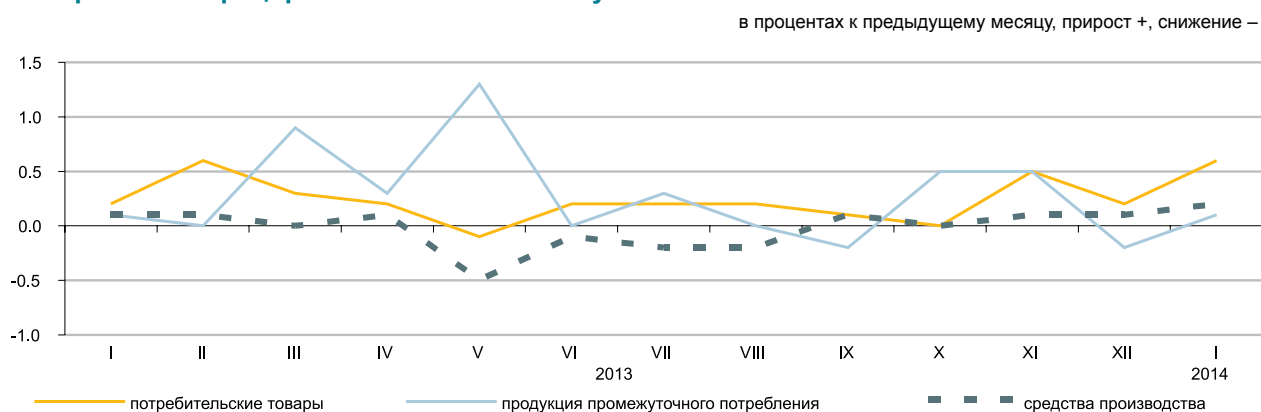

По основным группам

	в процентах		
	Январь 2014г. к		
	декабрю 2013г.	январю 2013г.	декабрю 2010г.
Фрукты и овощи свежие	102,5	93,4	99,6
Мясо и мясные продукты	99,7	95,9	123,3
Продукты молочные, яйца, масла и жиры	100,3	103,2	113,4
Сахар, шоколад, изделия кондитерские	99,6	100,1	101,1
Мука и крупы	99,9	95,2	109,0
Кофе, чай, какао и пряности	100,0	101,2	106,8
Детали и принадлежности для автомобилей	100,4	99,8	115,4
Посуда и средства чистящие	100,6	101,5	110,8
Товары и препараты фармацевтические и медицинские	101,0	104,7	114,5
Топливо твердое, жидкое, газообразное	100,1	103,8	125,6
Товары химические	100,0	103,9	118,0
Шины	100,0	98,4	119,1

5.7 ИНДЕКСЫ ТАРИФОВ НА УСЛУГИ ТРАНСПОРТА, ПОЧТОВЫЕ, КУРЬЕРСКИЕ И СВЯЗИ ДЛЯ ЮРИДИЧЕСКИХ ЛИЦ

На услуги грузового транспорта

	на конец периода, в процентах к декабрю предыдущего года
2013г	102,4
	в процентах к предыдущему месяцу
Январь 2013г	101,8
Январь 2014г	108,8

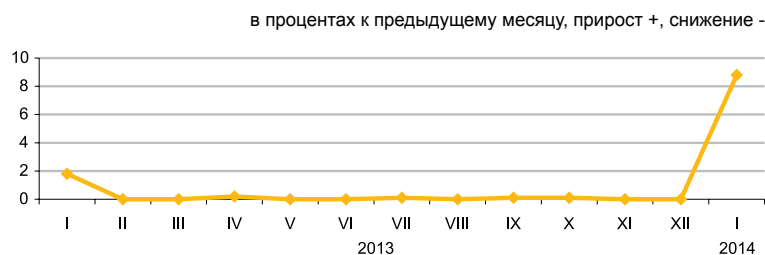

По видам грузового транспорта

В январе 2014г. тарифы на услуги трубопроводного транспорта повысились на 13,5%, железнодорожного - на 5,7%, автомобильного - на 0,8%.

Тарифы на грузоперевозки воздушным и внутренним водным видами транспорта не изменились.

в процентах к предыдущему месяцу, прирост +, снижение -

	Январь 2014г. к		
	декабрю 2013г.	январю 2013г.	декабрю 2010г.
Грузовой транспорт			
Автомобильный	100,8	101,5	111,0
Железнодорожный	105,7	105,7	150,0
Воздушный	100,0	100,0	104,4
Трубопроводный	113,5	115,0	151,3
Внутренний водный	100,0	100,4	120,3

На услуги почтовые и курьерские

	на конец периода, в процентах к декабрю предыдущего года
2013г	100,4
	в процентах к предыдущему месяцу
Январь 2013г	100,1
Январь 2014г	101,9

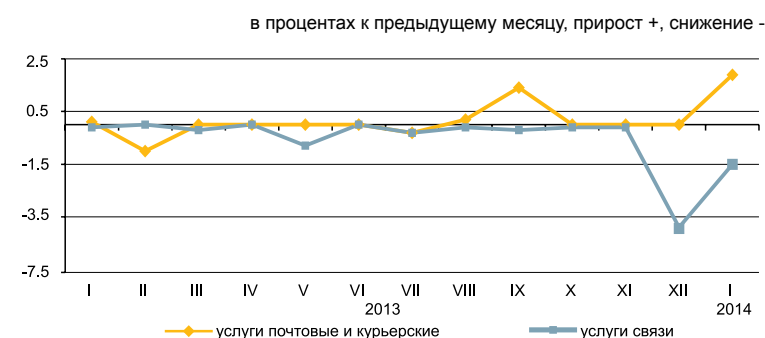

На услуги связи

	на конец периода, в процентах к декабрю предыдущего года
2013г.	94,2
	в процентах к предыдущему месяцу
Январь 2013г	99,9
Январь 2014г	98,5

По видам услуг почтовых, курьерских и связи

в процентах

	Январь 2014г. к		
	декабрю 2013г.	январю 2013г.	декабрю 2010г.
Услуги почтовые и курьерские	101,9	102,2	106,4
Услуги почтовые	103,8	106,9	125,2
Услуги курьерские	100,5	99,1	95,1
Услуги связи	98,5	92,9	80,2
Местная телефонная связь	99,8	99,7	97,5
Междугородная телефонная связь	99,6	99,0	96,4
Услуги по предоставлению доступа к Интернет по проводным сетям	99,9	87,3	58,8
Услуги мобильной связи	99,9	100,1	95,0
Услуги по предоставлению доступа к Интернет по беспроводным сетям	99,0	88,1	81,5
Услуги телекоммуникационные прочие	96,2	89,1	89,1

5.8 ИНДЕКСЫ ЦЕН ВНЕШНЕЙ ТОРГОВЛИ

Индекс цен экспортных поставок продукции

на конец периода, в процентах к декабрю
предыдущего года

2012г..... 97,7
2013г..... 94,4

в процентах к предыдущему месяцу
Декабрь 2012г..... 101,6
Декабрь 2013г..... 99,0

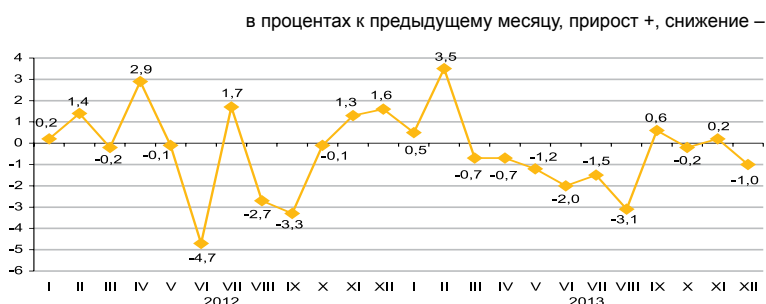

Индекс цен импортных поступлений продукции

на конец периода, в процентах к декабрю
предыдущего года

2012г..... 93,2
2013г..... 105,4

в процентах к предыдущему месяцу
Декабрь 2012г..... 99,5
Декабрь 2013г..... 101,3

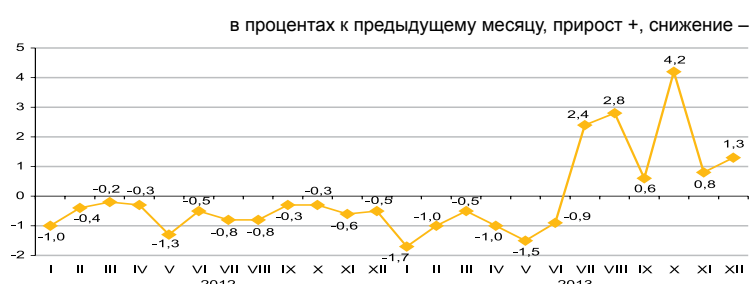

В декабре 2013г. снижение цен экспортных поставок отмечено на природный газ на 7,5%, свинец – на 0,7%, уголь – на 0,4%, нефть – на 0,2%, их повышение – на газовый конденсат на 21,6%, пшеницу – на 3,1%, медь – на 0,2%. Из импортируемой продукции чай подорожал на 6,1%, рис – на 5,9%, лекарственные средства – на 3,6%, табак – на 1,4%, мясо птицы подешевело на 8,2%, масло растительное - на 6,7%, сахар – на 0,7%.

	Декабрь 2013г. к			Январь-декабрь 2013г. к январю-декабрю 2012г.
	ноябрю 2013г.	декабрю 2012г.	декабрю 2010г.	
Экспорт - всего	99,0	94,4	131,9	96,9
Сырье	100,0	94,7	142,0	96,5
Полуфабрикаты	97,0	94,0	95,2	94,6
Готовые товары	96,7	91,8	84,4	96,5
Импорт - всего	101,3	105,4	101,7	95,5
Сырье	98,2	73,6	92,4	76,2
Полуфабрикаты	98,4	100,5	101,3	95,4
Готовые товары	102,2	109,5	99,6	97,3

По группам продукции

в процентах

	Экспортные поставки			Импортные поступления		
	декабрь 2013г. к			декабрь 2013г. к		
	Ноябрю 2013г.	декабрю 2012г.	декабрю 2010г.	Ноябрю 2013г.	декабрю 2012г.	декабрю 2010г.
Рыба и ракообразные, моллюски и другие водные беспозвоночные	94,5	112,5	87,1	100,2	101,0	104,2
Молочная продукция, яйца птиц	93,8	141,1	122,8	104,0	115,5	113,7
Зерновые культуры	102,6	73,3	66,0	105,9	117,6	66,3
Сахар и кондитерские изделия из сахара	102,4	102,5	110,9	95,9	100,4	107,9
Алкогольные и безалкогольные напитки	95,5	85,3	80,0	94,3	87,5	90,2
Минеральные продукты	99,5	95,6	140,5	100,0	76,8	90,6
Черные и цветные металлы	97,6	93,3	90,2	98,9	109,9	114,5
Продукция химической промышленности	97,6	94,5	95,8	101,5	117,6	100,6
Пластмассы и изделия из них	108,6	86,9	97,1	98,8	99,0	104,7
Текстиль и текстильные изделия	97,2	116,5	149,3	101,7	108,9	115,5

6. НАЦИОНАЛЬНАЯ ЭКОНОМИКА

6.1 КРАТКОСРОЧНЫЙ ЭКОНОМИЧЕСКИЙ ИНДИКАТОР

в процентах к соответствующему месяцу
предыдущего года

	2013	2014
Январь	102,6	103,3
Февраль	103,3	
Март	105,0	
Апрель	104,4	
Май	104,1	
Июнь	104,8	
Июль	105,0	
Август	104,8	
Сентябрь	106,6	
Октябрь	106,3	
Ноябрь	109,6	
Декабрь	106,8	

в процентах к соответствующему месяцу предыдущего года

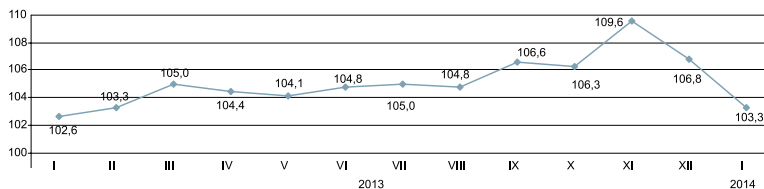

в процентах к соответствующему периоду
предыдущего года

	2013	2014
Январь	102,6	103,3
Январь – февраль	102,9	
Январь – март	103,7	
Январь – апрель	103,9	
Январь – май	103,9	
Январь – июнь	104,1	
Январь – июль	104,2	
Январь – август	104,3	
Январь – сентябрь	104,6	
Январь – октябрь	104,8	
Январь – ноябрь	105,1	
Январь – декабрь	105,2	

в процентах к соответствующему периоду предыдущего года

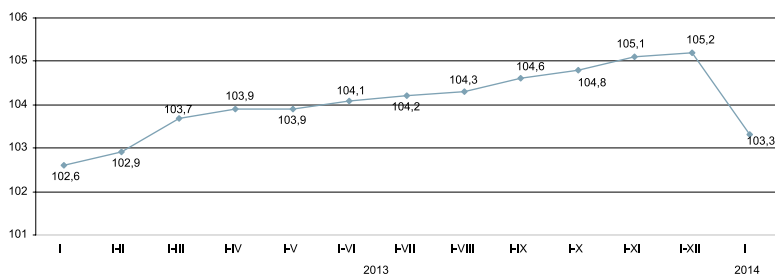

Краткосрочный экономический индикатор – показатель, характеризующий тенденции развития экономики. Его расчет осуществляется для обеспечения оперативности и базируется на изменении индексов выпуска по базовым отраслям: сельское хозяйство, промышленность, строительство, торговля, транспорт и связь. Доля указанных отраслей в объеме ВВП составляет 67-68%.

6.2 ВАЛОВОЙ ВНУТРЕННИЙ ПРОДУКТ

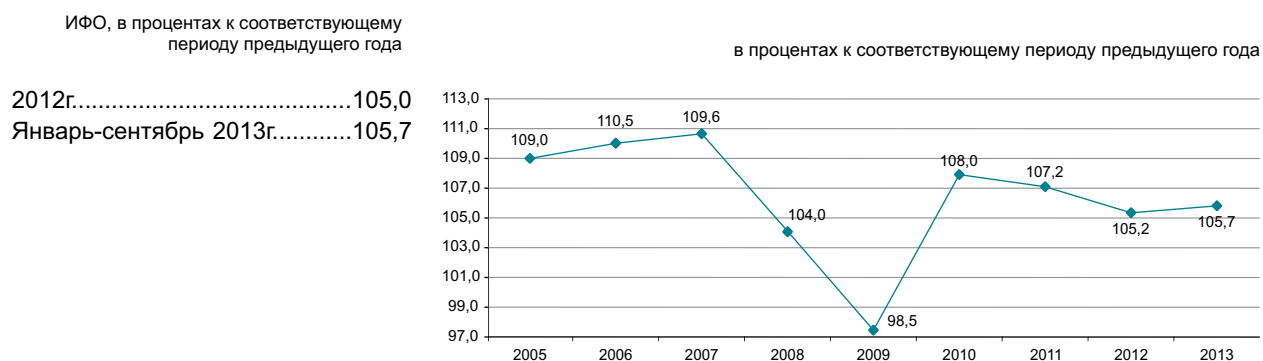

Производство товаров и услуг

В структуре ВВП за январь-сентябрь 2013г. производство товаров составило 39,8%, производство услуг 52,8%. Основную долю в производстве ВВП занимает промышленность 29,4%, оптовая и розничная торговля; ремонт автомобилей и мотоциклов – 16%.

в процентах к соответствующему периоду предыдущего года

	Январь-сентябрь 2013г.		
	ВДС, млрд. тенге	индекс физического объема	дефлятор
Производство товаров	9 288,6	102,5	105,5
Производство услуг	12 248,0	107,6	109,3

Валовой внутренний продукт по видам экономической деятельности январь-сентябрь 2013г.

в процентах к соответствующему периоду предыдущего года

	ВДС, млрд. тенге	Индекс физического объема	Дефлятор	Структура ВВП, в процентах к итогу
Валовой внутренний продукт	23 259,2	105,7	108,0	100,0
Сельское, лесное и рыбное хозяйство	1 078,9	105,4	121,6	4,6
Промышленность	6 868,5	102,1	103,6	29,4
Строительство	1 341,2	102,5	104,0	5,8
Оптовая и розничная торговля; ремонт автомобилей и мотоциклов	3 708,1	112,6	110,2	16,0
Транспорт и складирование	1 698,6	107,8	109,8	7,3
Услуги по проживанию и питанию	198,5	105,9	106,6	0,9
Информация и связь	554,7	112,7	98,2	2,4
Финансовая и страховая деятельность	720,4	106,8	135,5	3,1
Операции с недвижимым имуществом	1 696,9	102,3	108,4	7,3
Профессиональная, научная и техническая деятельность	966,8	106,1	107,4	4,2
Деятельность в области административного и вспомогательного обслуживания	404,8	108,3	103,1	1,8
Государственное управление и оборона; обязательное социальное обеспечение	516,7	103,2	112,6	2,2
Образование	772,6	103,3	104,2	3,3
Здравоохранение и социальные услуги	492,0	101,5	104,7	2,1
Искусство, развлечения и отдых	151,3	106,4	105,6	0,7
Предоставление прочих видов услуг	355,4	110,3	108,7	1,5
Деятельность домашних хозяйств, нанимающих домашнюю прислугу и производящих товары и услуги для собственного потребления	11,2	77,6	106,2	0,0
Валовая добавленная стоимость	21 536,6	105,3	107,6	92,6
Налоги на продукты	1 722,7	110,8	113,3	7,4

ВАЛОВОЙ ВНУТРЕННИЙ ПРОДУКТ МЕТОДОМ КОНЕЧНОГО ИСПОЛЬЗОВАНИЯ

Расходы на конечное потребление,
в процентах к соответствующему периоду
предыдущего года

Январь-март 2012г.....	112,6
Январь-июнь 2012г.....	113,3
Январь-сентябрь 2012г.....	111,5
Январь-март 2013г.....	110,4
Январь-июнь 2013г.....	113,0
Январь-сентябрь 2013г.....	112,8

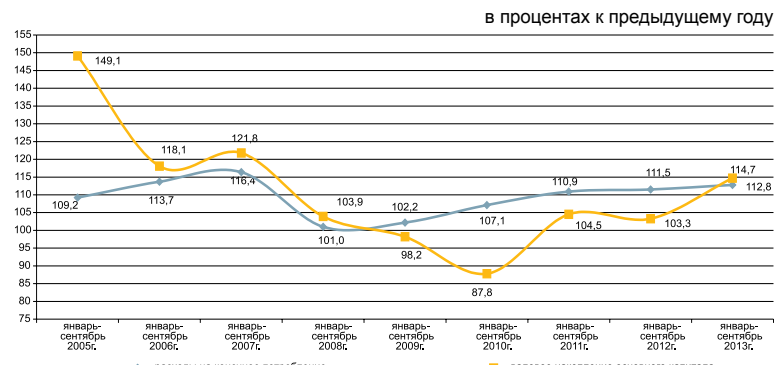

Производство Валового внутреннего продукта

Валовой внутренний продукт, рассчитанный методом конечного использования за январь-сентябрь 2013г. составил 22783,1 млрд. тенге. По сравнению с соответствующим периодом прошлого года в реальном исчислении расходы на конечное потребление домашних хозяйств выросли на 16,1%, валовое накопление – на 23,4% и расходы на конечное потребление некоммерческих организаций, обслуживающих домашние хозяйства – на 11,5%.

в процентах к соответствующему периоду предыдущего года

	Компоненты ВВП, млн. тенге	Индекс физического объема	Дефлятор
Расходы на конечное потребление	13 496 165,8	112,8	108,2
Валовое накопление	6 270 762,3	123,4	109,2
Экспорт товаров и услуг	9 858 809,5	92,8	97,5
Импорт товаров и услуг	6 842 623,1	109,1	96,5

ВВП методом конечного использования за январь-сентябрь 2013г.*

в процентах к соответствующему периоду предыдущего года

	Компоненты ВВП, млн. тенге	Индекс физического объема	Дефлятор	Структура ВВП, в процентах к итогу
Расходы на конечное потребление	13 496 165,8	112,8	108,2	59,2
домашних хозяйств	10 655 175,9	116,1	109,6	46,7
органов государственного управления	2 585 138,3	101,6	102,7	11,4
на индивидуальные товары и услуги	1 410 805,4	102,9	105,1	6,2
на коллективные услуги	1 174 332,9	100,1	100,0	5,2
некоммерческих организаций, обслуживающих домашние хозяйства	255 851,6	111,5	110,4	1,1
Валовое накопление	6 270 762,3	123,4	109,2	27,5
валовое накопление основного капитала	4 794 514,3	114,7	110,0	21,0
изменение запасов материальных оборотных средств	1 476 248,0		106,5	6,5
Чистый экспорт	3 016 186,4			13,3
экспорт товаров и услуг	9 858 809,5	92,8	97,5	43,3
импорт товаров и услуг	6 842 623,1	109,1	96,5	30,0
Валовой внутренний продукт методом конечного использования	22 783 114,5	105,6	107,3	100,0
Статистическое расхождение	476 118,7			
Валовой внутренний продукт методом производства	23 259 233,2	105,7	108,0	

ВАЛОВОЙ ВНУТРЕННИЙ ПРОДУКТ МЕТОДОМ ДОХОДОВ

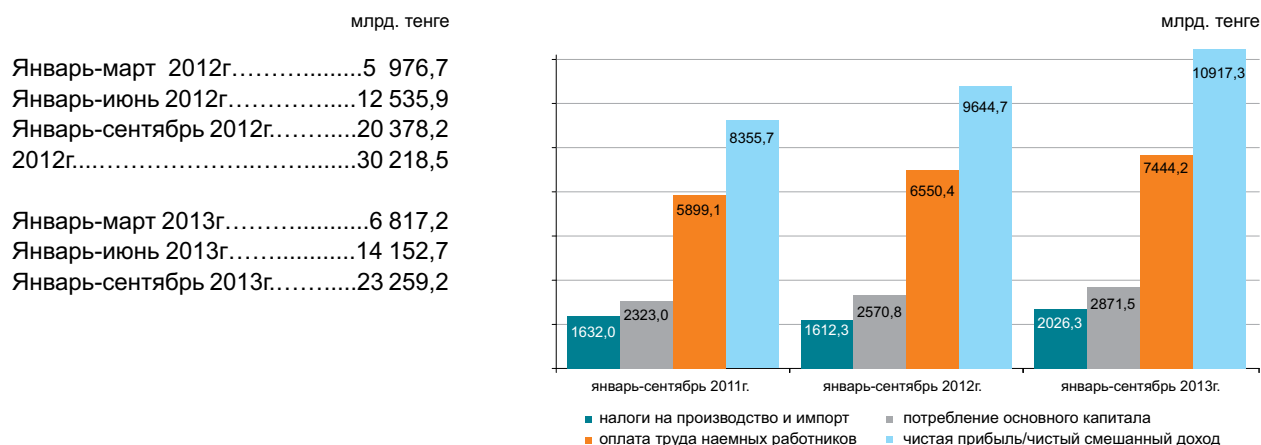

По отчетным данным в отраслевой структуре образования доходов за январь-сентябрь 2013г. доля оплаты труда в производстве товаров и производстве услуг составила 26,7% и 40,5% соответственно, доля других налогов на производство составляет 2,4% в производстве товаров и 0,7% в производстве услуг, соответственно доля валовой прибыли/-валового смешанного дохода составила 70,9% и 58,8%.

	в процентах к итогу	
	Январь-сентябрь 2012г.	Январь-сентябрь 2013г.
Валовой внутренний продукт	100,0	100,0
Оплата труда	32,2	32,0
Налоги на производство и импорт*	7,9	8,7
другие налоги на производство	1,2	1,3
Валовая прибыль/валовый смешанный доход	59,9	59,3

Отраслевая структура образования доходов по видам экономической деятельности за январь-сентябрь 2013г.

	Валовая добавленная стоимость	в процентах		
		В том числе		
		оплата труда	другие налоги на производство	валовая прибыль/валовый смешанный доход
Сельское, лесное и рыбное хозяйство	100,0	25,5	0,1	74,4
Промышленность	100,0	24,6	3,2	72,2
Горнодобывающая промышленность и разработка карьеров	100,0	16,2	4,3	79,5
Обрабатывающая промышленность	100,0	33,7	1,5	64,8
Электроснабжение, подача газа, пара и воздушное кондиционирование	100,0	45,7	2,0	52,3
Водоснабжение; канализационная система, контроль над сбором и распределением отходов	100,0	49,8	2,3	47,9
Строительство	100,0	38,4	0,4	61,2
Оптовая и розничная торговля; ремонт автомобилей и мотоциклов	100,0	31,8	0,3	67,9
Транспорт и складирование	100,0	41,2	1,5	57,3
Услуги по проживанию и питанию	100,0	35,4	0,7	63,9
Информация и связь	100,0	44,3	1,3	54,4
Финансовая и страховая деятельность	100,0	34,8	1,2	64,0
Операции с недвижимым имуществом	100,0	9,2	0,7	90,1
Профессиональная, научная и техническая деятельность	100,0	55,6	0,8	43,6
Деятельность в области административного и вспомогательного обслуживания	100,0	61,6	0,9	37,5
Государственное управление и оборона; обязательное социальное обеспечение	100,0	66,9	0,0	33,1
Образование	100,0	83,3	0,2	16,5
Здравоохранение и социальные услуги	100,0	67,8	0,2	32,0
Искусство, развлечения и отдых	100,0	60,7	0,2	39,1
Предоставление прочих видов услуг	100,0	43,6	0,3	56,1
Деятельность домашних хозяйств, нанимающих домашнюю прислугу и производящих товары и услуги для собственного потребления	100,0	50,7	0,3	49,0
Итого по отраслям	100,0	34,6	1,4	64,0

* Налоги на производство и импорт рассчитываются в целом по экономике без отраслевой разбивки.

6.3 ПЛАТЕЖНЫЙ БАЛАНС

(по данным НБ, нейтральное представление)

Сальдо по счету текущих операций платежного баланса

млн. долларов США
 III квартал 2012г.....-1 007,1
 III квартал 2013г.....-2 135,1

За III квартал 2013г. сложилось отрицательное сальдо по счету текущих операций платежного баланса в сумме -2135,1 млн. долларов США (в III квартале 2012г. результат был отрицательным и составил -1007,1 млн. долларов США).

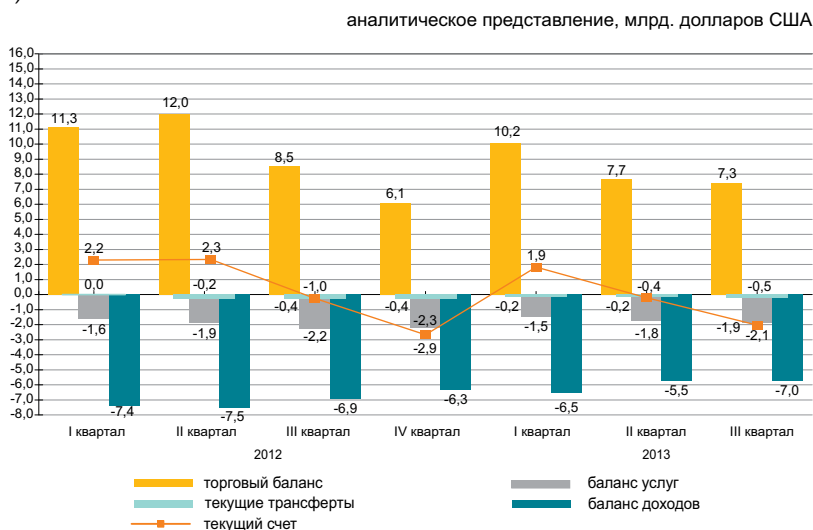

стандартное представление, млн. долларов США

	2012				2013		
	I квартал	II квартал	III квартал	IV квартал	I квартал	II квартал	III квартал
Счет текущих операций	2 200,4	2 348,9	-1 007,1	-2 901,7	1 941,9	-0,4	-2 135,1
Счет операций с капиталом	0,8	8,1	1,9	4,7	-7,4	1,8	-0,8
Финансовый счет	1 499,3	-717,3	-1 330,2	-2 812,9	938,5	-2 190,6	-3 902,1
Чистые ошибки и пропуски	-701,8	-3 074,3	-325,0	84,2	-996,0	-2 192,0	-1 766,2

Финансовый счет

В III квартале 2013г. сальдо по операциям с прямыми инвестициями составило -2002,7 млн. долларов (-3971,6 млн. долларов в III квартале 2012г.). За отчетный период чистое приобретение финансовых активов составило 76,6 млн. долларов, а чистое принятие обязательства составило, 2079,3 млн. долларов.

В III квартале 2013г. результат операций с портфельными инвестициями составил 1400,7 млн. долларов (3505,8 млн. долларов в III квартале 2012г.).

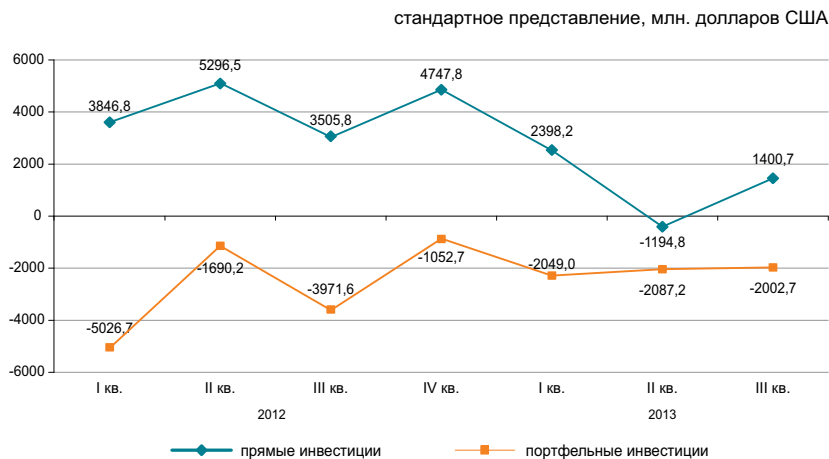

6.4 ИНДЕКСЫ ПРОИЗВОДИТЕЛЬНОСТИ ТРУДА

в процентах к соответствующему периоду
прошлого года

Январь-март 2012г.....	101,3
Январь-июнь 2012г.....	101,4
Январь-сентябрь 2012г.....	101,9
2012г.....	102,8
Январь-март 2013г.....	103,8
Январь-июнь 2013г.....	103,9
Январь-сентябрь 2013г.....	104,5



В целом по экономике индекс производительности труда за январь-сентябрь 2013г. к соответствующему периоду предыдущего года составил 104,5%.

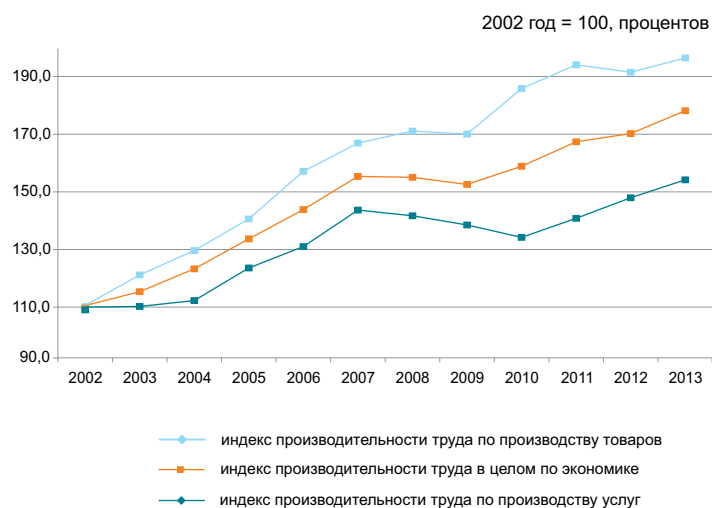

Индексы производительности труда

		в процентах к предыдущему периоду
		Январь-сентябрь 2013г.
В целом по экономике		104,5
Производство товаров		104,0
Производство услуг		104,8

6.5 ИНВЕСТИЦИИ В ОСНОВНОЙ КАПИТАЛ

в процентах к соответствующему периоду
предыдущего года

Январь 2013г.	107,5
Январь-декабрь 2013г.	106,5
Январь 2014г.	104,0

в процентах к соответствующему месяцу предыдущего года

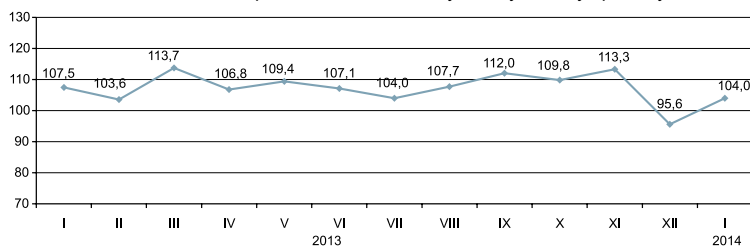

По источникам финансирования

Преобладающими источниками инвестиций в январе 2014г. остаются собственные средства хозяйствующих субъектов, объем которых составил 149,1 млрд.тенге.

	Январь 2014г.	
	млн.тенге	удельный вес, в процентах
Инвестиции в основной капитал	232 484	100,0
в том числе за счет средств:		
государственного бюджета	10 533	4,5
собственных	149 141	64,2
кредитов банков	25 084	10,8
из них:		
кредитов иностранных банков	1 648	0,7
других заемных	47 725	20,5
из них:		
заемных средств нерезидентов	32 271	13,9

По технологической структуре

В январе 2014г. по сравнению с соответствующим периодом 2013г. наблюдается увеличение на 24,5% инвестиционных вложений, направленных на работы по строительству и капитальному ремонту зданий и сооружений.

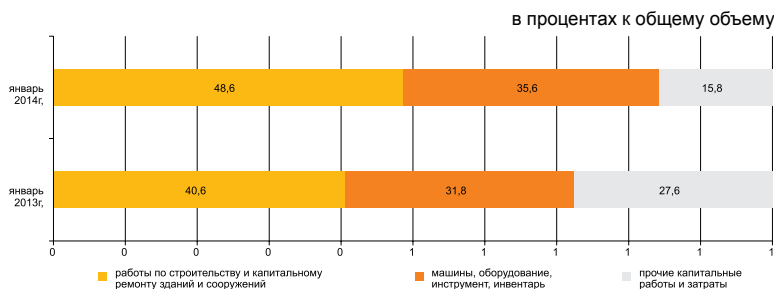

По направлениям использования

Значительная доля инвестиций в основной капитал в январе 2014г. приходится на горнодобывающую промышленность и разработку карьеров (44,1%), транспорт и складирование (11%) и операции с недвижимым имуществом (13,3%).



По размерности предприятий

Объем инвестиционных вложений крупных предприятий за январь 2014г. составил 140,6 млрд. тенге

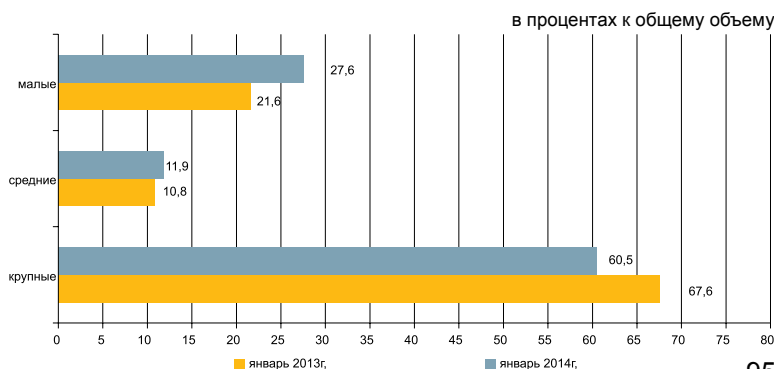

6.6 ТОПЛИВНО-ЭНЕРГЕТИЧЕСКИЕ РЕСУРСЫ (ТЭР)

Ресурсы

В январе-декабре 2013г. общие ресурсы основных природных видов топлива (нефти, включая газовый конденсат, газа природного и угля), вовлеченных в экономический оборот республики, составили 205,1 млн. тонн условного топлива.

	Удельный вес в общем объеме природных ресурсов	в процентах		
		Январь-декабрь 2013г. к январю-декабрю 2012г.		
		ресурсы	производство	импорт
Нефть сырая	46,1	106,0	104,4	124,3
Уголь	34,6	99,2	99,1	141,9
Газ природный	11,8	100,4	101,2	111,3
Газовый конденсат	7,5	97,4	96,5	191,9

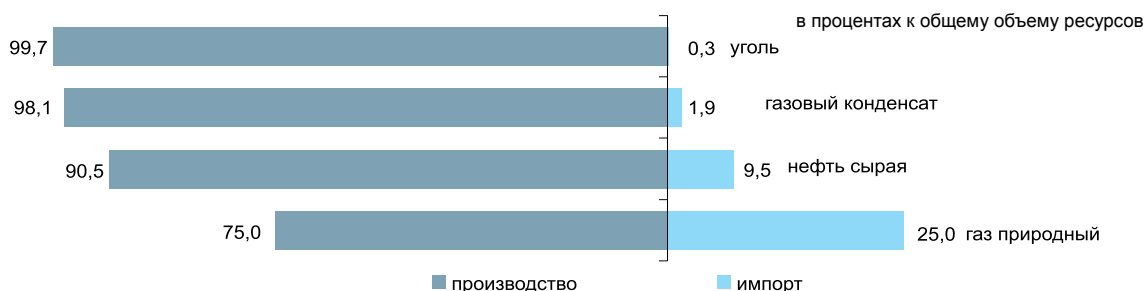

Ресурсы нефтепродуктов формируются в основном за счет собственного производства (68,6-99,8%). Спрос на нефтепродукты частично восполнен их импортом. В январе-декабре 2013г. по сравнению с соответствующим периодом 2012г. в структуре ресурсов наблюдается увеличение доли импорта дизельного топлива (на 4,7 процентных пункта), бензина (на 2,7 процентных пункта), пропана и бутана сжиженного (на 0,1 процентных пункта), а также уменьшение доли мазута (на 0,2 процентных пункта).

	Январь-декабрь 2013г. к январю-декабрю 2012г.		К общему объему ресурсов	
	ресурсы	производство	импорт	экспорт
Бензин автомобильный	98,8	68,6	31,4	0,4
Газойли	114,9	90,3	9,7	5,2
Мазут	107,9	80,1	5,2	100,0
Пропан и бутан сжиженный	106,0	99,8	0,2	96,5
Керосин	92,4	89,0	11,0	8,1

Использование

В январе-декабре 2013г. по сравнению с соответствующим периодом 2012г. увеличился объем экспорта ТЭР на 0,3%.

Поставки нефти в большей степени продолжают осуществляться в Италию (26,6% от общего объема экспорта), Китай (16,7%), Нидерланды (12,9%), Францию (8,9%), Австрию (7%).

	Январь-декабрь 2013г. к январю-декабрю 2012г.		К общему объему ресурсов	
	экспорт	реализация на внутреннем рынке	экспорт	реализация на внутреннем рынке
Нефть сырая	99,8	182,5	87,0	13,0
Уголь	101,1	98,5	28,4	71,6
Газ природный	100,4	-	100,0	-
Газовый конденсат	113,2	95,7	11,3	88,7

Объемы экспорта нефти сырой

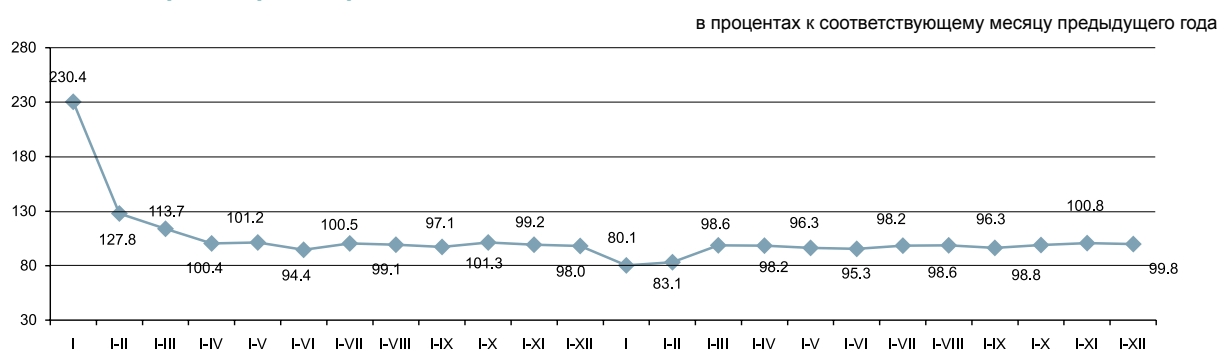

6.7 БИЗНЕС РЕГИСТР

Количество юридических лиц

	единиц	
	По состоянию на 01.01.2014г.	По состоянию на 01.02.2014г.
Зарегистрированные	338 981	340 481
Действующие	183 322	185 415

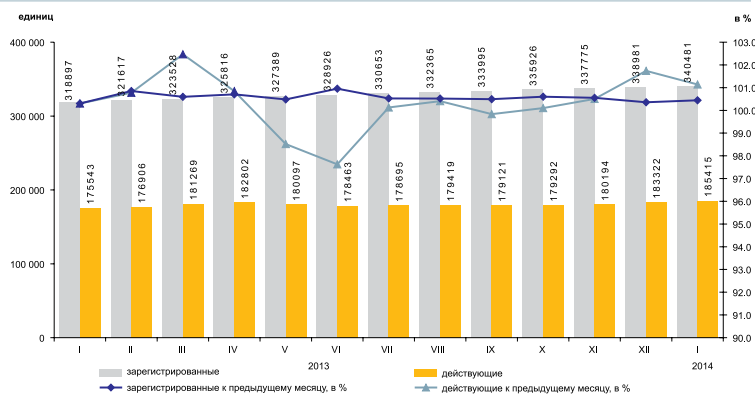

Юридические лица по видам деятельности и активности*

В январе 2014г. по сравнению с декабрем 2013г. наблюдается некоторое увеличение количества юридических лиц. С начала года наибольшее количество зарегистрированных юридических лиц сохраняется в оптовой и розничной торговле (включая ремонт автомобилей и мотоциклов), доля которых на 1 февраля 2014г. составила 31,3%. На втором месте - строительство (13,9%), на третьем – профессиональная, научная и техническая деятельность (7,5%). В совокупности доля этих трех видов деятельности составляет 53% всех зарегистрированных юридических лиц.

по состоянию на 01.02.14г.; единиц

	Всего зарегистрировано	действующие	из них			в процессе ликвидации
			в том числе			
			еще не активные (новые)	активные	временно не активные	
Всего	340 481	185 415	24 403	111 968	49 044	4 669
Оптовая и розничная торговля; ремонт автомобилей и мотоциклов	106 727	46 181	6 979	23 561	15 641	1 755
Строительство	47 206	25 602	4 276	11 397	9 929	809
Профессиональная, научная и техническая деятельность	25 602	13 832	1 753	7 578	4 501	266
Предоставление прочих видов услуг	21 903	11 857	3 539	6 142	2 176	156
Обрабатывающая промышленность	19 815	10 499	1 047	6 163	3 289	363
Образование	17 899	15 350	670	14 054	626	134
Операции с недвижимым имуществом	16 288	9 903	627	7 084	2 192	193
Сельское, лесное и рыбное хозяйство	12 971	6 673	397	4 775	1 501	253
Деятельность в области административного и вспомогательного обслуживания	13 238	7 842	919	4 607	2 316	123
Транспорт и складирование	12 620	7 133	1 101	4 135	1 897	170
Государственное управление и оборона; обязательное социальное обеспечение	10 098	9 308	217	9 020	71	58
Финансовая и страховая деятельность	8 745	4 996	609	3 055	1 332	56
Информация и связь	7 575	4 266	760	2 252	1 254	86
Здравоохранение и социальные услуги	5 600	3 791	295	3 084	412	55
Искусство, развлечения и отдых	4 671	2 755	338	1 925	492	41
Услуги по проживанию и питанию	3 826	2 151	408	1 240	503	38
Горнодобывающая промышленность и разработка карьеров	2 557	1 514	279	748	487	37

* Данные представлены в соответствии с новым классификатором ОКЭД ГК РК 03-2007.

Зарегистрированные юридические лица по формам собственности

	единиц	
	По состоянию на 01.01.2014г.	По состоянию на 01.02.2014г.
Всего	338 981	340 481
частная	293 239	294 646
государственная	27 637	27 698
иностранная	18 105	18 137

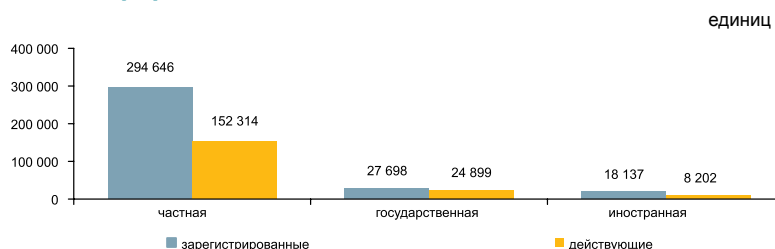

Зарегистрированные юридические лица по размерности

	единиц	
	По состоянию на 01.01.2014г.	По состоянию на 01.02.2014г.
Всего	338 981	340 481
малые	322 121	323 601
средние	14 427	14 426
крупные	2 433	2 454

Зарегистрированные юридические лица по активности

	единиц	
	По состоянию на 01.01.2014г.	По состоянию на 01.02.2014г.
Всего	338 981	340 481
действующие	183 322	185 415
активные	112 244	111 968
временно не активные	48 603	49 044
еще не активные (новые)	22 475	24 403
в процессе ликвидации	4 650	4 669

7. ТОРГОВЛЯ

7.1 ВНУТРЕННЯЯ ТОРГОВЛЯ

в процентах к предыдущему году	
2013г*	112,8
в процентах к предыдущему месяцу	
Январь 2013г.	69,9
Январь 2014г.	65,3
в процентах к соответствующему месяцу предыдущего года	
Январь 2013г.	111,2
Январь 2014г.	110,4

* Оперативные данные.

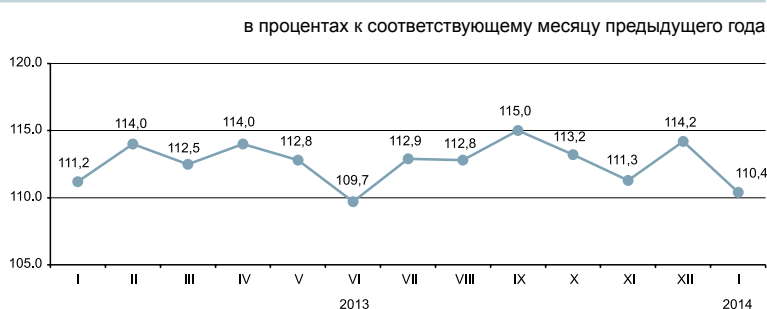

По каналам реализации

Оборот розничной торговли за январь 2014г. составил 397 млрд. тенге и увеличился на 10,4% к соответствующему месяцу 2013г. Розничная реализация товаров торговыми предприятиями увеличилась на 12,2% по сравнению с январем 2013г. Объем торговли на рынках и индивидуальными предпринимателями увеличился в отчетном периоде на 8%.

На 1 февраля 2014 г. объем товарных запасов торговых предприятий в розничной торговле составил 244,6 млрд. тенге, в днях торговли – 58 дней.

Доля продовольственных товаров в общем объеме розничной торговли составляет 34,5%, непродовольственных товаров – 65,5%. Объем реализации непродовольственных товаров увеличился по сравнению с январем 2013г. – на 11,1%, продовольственных товаров уменьшился на 1,5%.

	в процентах		
	Удельный вес	Январь 2014г. к январю 2013г.	Январь 2014г. к декабрю 2013г.
Розничная торговля	100,0	110,4	65,3
торговыми предприятиями	56,9	112,2	68,4
на рынках и индивидуальными предпринимателями	43,1	108,0	61,3

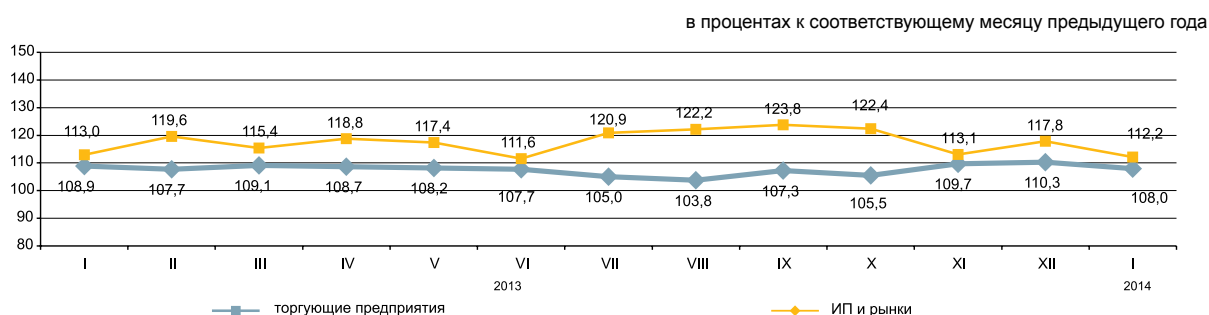

Оптовая торговля

Оборот оптовой торговли за январь 2014г. составил 943,1 млрд. тенге или 112,8% к уровню соответствующего периода предыдущего года. В структуре оптового товарооборота преобладают непродовольственные товары и продукция производственно-технического назначения (79,7%).

Услуги по предоставлению продуктов питания и напитков (общественное питание)

Объем услуг по предоставлению продуктов питания и напитков за январь 2014г. составил 15,8 млрд. тенге или на 0,6% больше, чем в соответствующем периоде предыдущего года. На долю малых предприятий и индивидуальных предпринимателей приходится 58,1% объема услуг.

7.2 БАЛАНС РЕСУРСОВ И ИСПОЛЬЗОВАНИЯ ОТДЕЛЬНЫХ ТОВАРОВ

(по данным КТК и АС)

Продовольственные товары

Значительный удельный вес товаров отечественного производства наблюдается в ресурсах большинства продовольственных товаров. Вместе с тем, существует ряд продуктов, в ресурсах которых продолжает преобладать импорт: плоды и орехи переработанные (98,6%), овощи и грибы переработанные (81%), кофе и чай (66%). Одновременно наблюдаются значительные объемы экспорта по муке (53,4% от общего объема ресурсов муки), крупе (32,2%), макаронным изделиям (13,2%). При этом, в отчетном периоде экспорт крупы увеличился на 18,3% по сравнению с январем-декабром 2012 г.

	Январь-декабрь 2013г. к январю-декабрю 2012г.			в процентах К общему объему ресурсов	
	ресурсы	производство	импорт	экспорт	реализация на внутреннем рынке
Мука	94,3	94,3	66,8	53,4	46,6
Крупа	98,3	103,0	77,3	32,2	67,8
Макаронные изделия	105,0	104,4	108,5	13,2	86,8
Хлебобулочные и кондитерские изделия	104,9	105,4	99,9	0,7	99,3
Сахар	99,8	в 2,1 раза	39,6	3,5	96,5
Растительное масло	101,1	94,2	122,4	8,7	91,3
Мясо птицы	94,6	113,1	83,4	0,4	99,6
Молочные продукты	120,0	124,4	104,2	2,6	97,4

в процентах к общему объему ресурсов

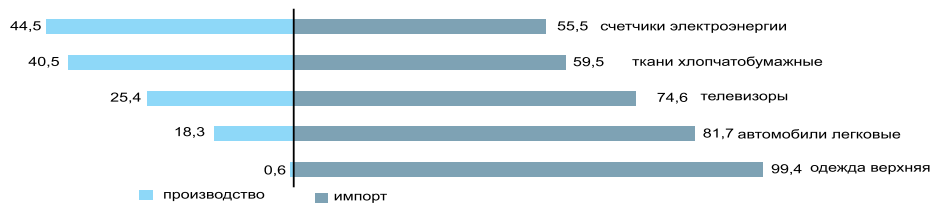

Непродовольственные товары

Рынок непродовольственных товаров обеспечивается, преимущественно, ввозом из других стран. Преобладание импорта в наполнении ресурсов наблюдается по таким товарам, как средства гигиены полости рта (99,6%), одежда верхняя (99,4%), средства моющие (95,3%). Среди электробытовых товаров также значителен импорт миксеров и соковыжималок (100%), стиральных машин (87,7%), телевизоров (74,6%).

По ресурсам строительных материалов складывается аналогичная ситуация. Отечественное производство преобладает только в строительных материалах, являющихся природным сырьем (99-100% от общего объема ресурсов): асбест, пески природные, известняк, гипс, мел, доломит, глина и каолин.

Ресурсы портландцемента за январь-декабрь 2013г. против соответствующего периода 2012г. увеличились на 16,1%, что объясняется увеличением объема производства (на 10,3%) и импорта (на 46,7%). Доля отечественного производства в общем объеме ресурсов портландцемента составила 80%.

	Январь-декабрь 2013г. к январю-декабрю 2012г.			в процентах К общему объему ресурсов	
	ресурсы	производство	импорт	экспорт	реализация на внутреннем рынке
Автомобили легковые	144,6	195,3	136,6	0,4	99,6
Автомобили грузовые	146,6	131,1	147,8	4,9	95,1
Одежда верхняя	147,8	115,1	148,0	1,0	99,0
Счетчики электро-энергии	72,3	75,5	70,0	0,2	99,8
Телевизоры	100,1	119,8	94,8	11,9	88,1
Ткани хлопчатобумажные	104,9	103,2	106,1	31,9	68,1
Обувь	157,3	65,0	159,2	16,5	83,5
Мебель кухонная	60,6	110,3	30,1	0,1	99,9
Предметы домашнего обихода	109,8	113,8	108,6	0,6	99,4

в процентах к общему объему ресурсов

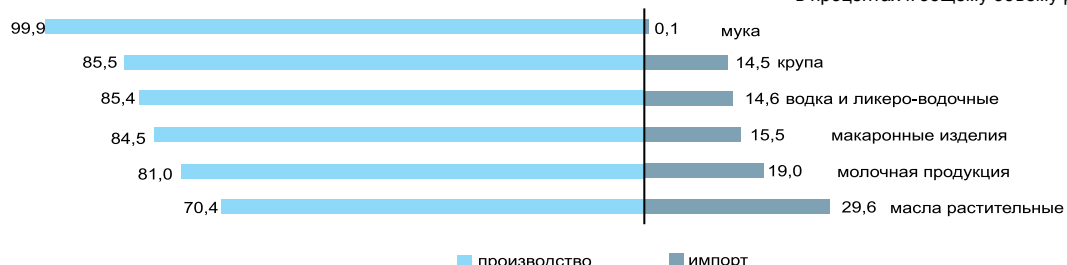

7.3 ВНЕШНЕТОРГОВЫЙ ОБОРОТ

(данные КТК)

	в процентах к предыдущему месяцу
Декабрь 2012г	101,6
Декабрь 2013г	92,1
	в процентах к соответствующему месяцу предыдущего года
Декабрь 2012г	99,8
Декабрь 2013г	95,7
	в процентах к соответствующему периоду предыдущего года
Январь-декабрь 2012г	109,5
Январь-декабрь 2013г	98,9

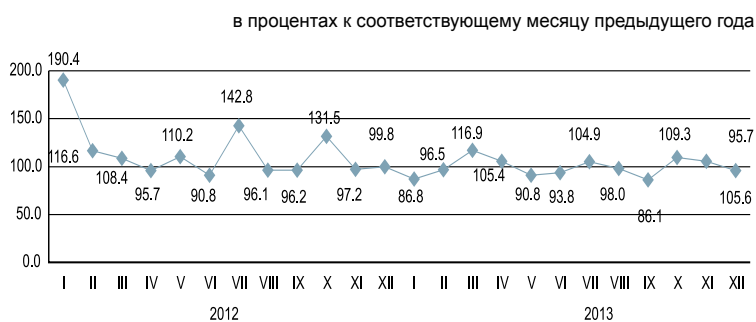

По структуре внешнеторгового оборота

Внешнеторговый оборот в январе-декабре 2013г. составил 131,4 млрд. долларов США (по сравнению с январем-декабром 2012г. уменьшился на 1,1%), в том числе экспорт – 82,5 млрд. долларов США (на 4,6% меньше) и импорт – 48,9 млрд. долларов США (на 5,4% больше).

Экспорт со странами Таможенного союза составил 5863,6 млн. долларов США или на 5,9% меньше, чем в январе-декабре 2012г., импорт – 18367,3 млн. долларов США (на 4% больше).

	в процентах	
	Январь-декабрь 2013г. к январю-декабрю 2012г.	Декабрь 2013г. к декабрю 2012г.
Внешнеторговый оборот	98,9	95,7
в том числе:		
экспорт	95,4	88,3
импорт	105,4	107,5

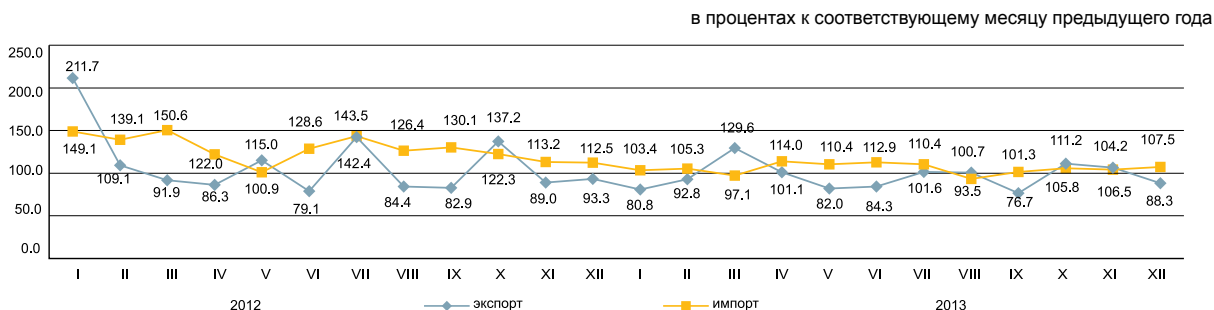

По отдельным странам

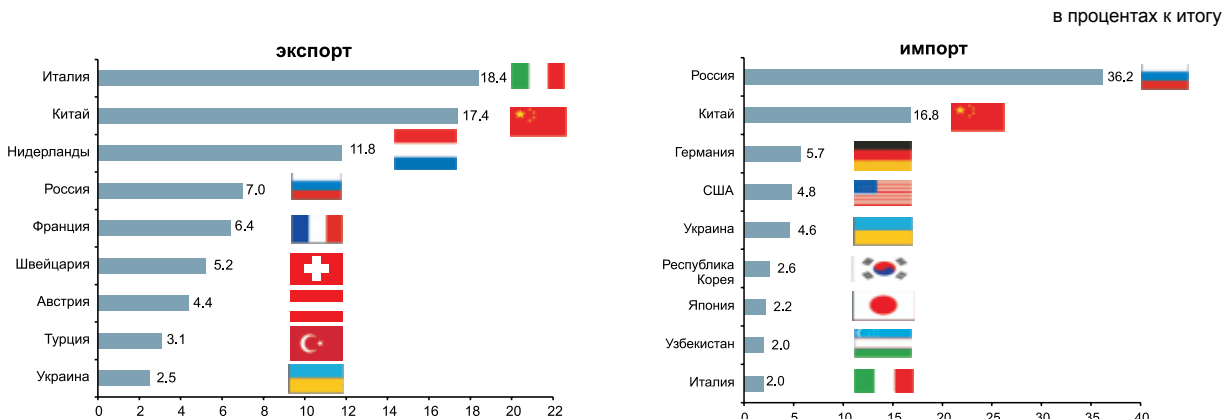

8. РЕАЛЬНЫЙ СЕКТОР ЭКОНОМИКИ

8.1 ПРОМЫШЛЕННОЕ ПРОИЗВОДСТВО

в процентах к соответствующему периоду предыдущего года

Январь 2013г.....	100,7
Январь-декабрь 2013г.	102,3
Январь 2014г.	100,8

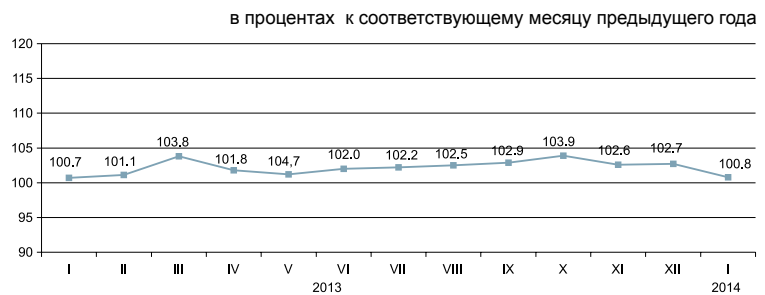

По отраслям промышленности

В январе 2014г. промышленной продукции произведено на 1410 млрд. тенге, в том числе в горнодобывающей и обрабатывающей отраслях – соответственно на 906,4 и 364,3 млрд. тенге, в электроснабжении, подаче газа, пара, воздушном кондиционировании – на 127,1 млрд. тенге, в водоснабжении; канализационной системе, контроле над сбором и распределением отходов – на 12,2 млрд. тенге.

	в процентах	
	Январь 2014г. к январю 2013г.	Удельный вес в общем объеме, январь 2014г.
Промышленность	100,8	100,0
Горнодобывающая промышленность и разработка карьеров	100,7	64,3
Обрабатывающая промышленность	101,1	25,8
Электроснабжение, подача газа, пара и воздушное кондиционирование	100,1	9,0
Водоснабжение; канализационная система, контроль над сбором и распределением отходов	98,6	0,9

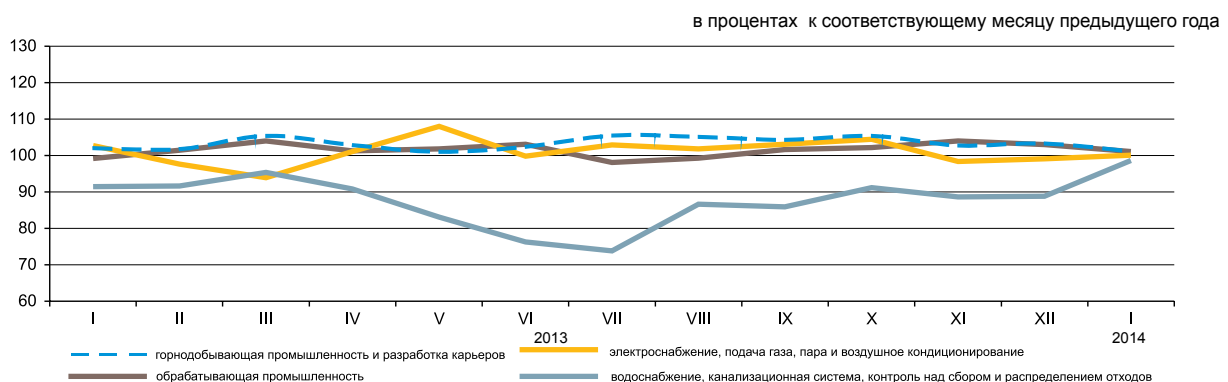

По отраслям обрабатывающей промышленности

	Январь 2014г., млрд. тенге	Январь 2014г. в процентах к январю 2013г.
Обрабатывающая промышленность	364,3	101,1
Производство продуктов питания	66,4	98,5
Производство напитков	12,1	97,2
Производство табачных изделий	4,5	72,9
Легкая промышленность	3,8	81,9
Производство бумаги и бумажной продукции	2,3	125,6
Производство кокса и продуктов нефтепереработки	43,2	100,9
Производство продуктов химической промышленности	14,1	100,1
Производство резиновых и пластмассовых изделий	6,3	96,8
Производство прочей неметаллической минеральной продукции	16,1	106,5
Металлургическая промышленность	127,2	99,0
Машиностроение	51,1	118,9

Производство промышленной продукции в натуральном выражении

	Январь 2014г.	Январь 2013г.
Добыча угля и лигнита		
Уголь - всего, тыс. тонн	9 657,0	10 745,4
Добыча сырой нефти и природного газа		
Нефть, тыс. тонн	5 924,0	5 872,1
Газовый конденсат, тыс. тонн	1 070,9	1 098,7
Природный газ, млн. куб. м	3 697,7	3 637,1
Добыча металлических руд		
Железная руда, тыс. тонн	4 036,9	3 608,4
Медная руда, тыс. тонн	3 380,3	3 399,0
Свинцово-цинковая руда, тыс. тонн	648,6	558,5
Хромовый концентрат, тыс. тонн	333,7	306,6
Производство продуктов питания		
Мясо, тонн	15 312	15 135
Молоко, тонн	33 926	34 224
Мука, тонн	264 869	288 633
Хлеб, тонн	54 598	57 776
Крупа, тонн	3 768	3 862
Производство продуктов нефтепереработки		
Бензин, тыс. тонн	205,1	189,8
Топливо реактивное типа керосина, тыс. тонн	20,7	16,5
Пропан и бутан сжиженные, тыс. тонн	186,2	175,3
Газойли, тыс. тонн	349,8	389,4
Мазут, тыс. тонн	308,2	296,2
Металлургическая промышленность		
Ферросплавы, тонн	145 595	136 207
Плоский прокат, тонн	203 071	149 380
Рафинированный свинец, тонн	11 503	7 291
Цинк, тонн	27 584	25 320
Рафинированная медь, тонн	22 779	29 051
Электроснабжение, подача газа, пара и воздушное кондиционирование		
Электроэнергия, млн. кВт. ч	8 972	9 017
Теплоэнергия, тыс. Гкал	13 493	13 228
Водоснабжение; канализационная система, контроль над сбором и распределением отходов		
Природная вода, млн. куб. м	123,9	140,2

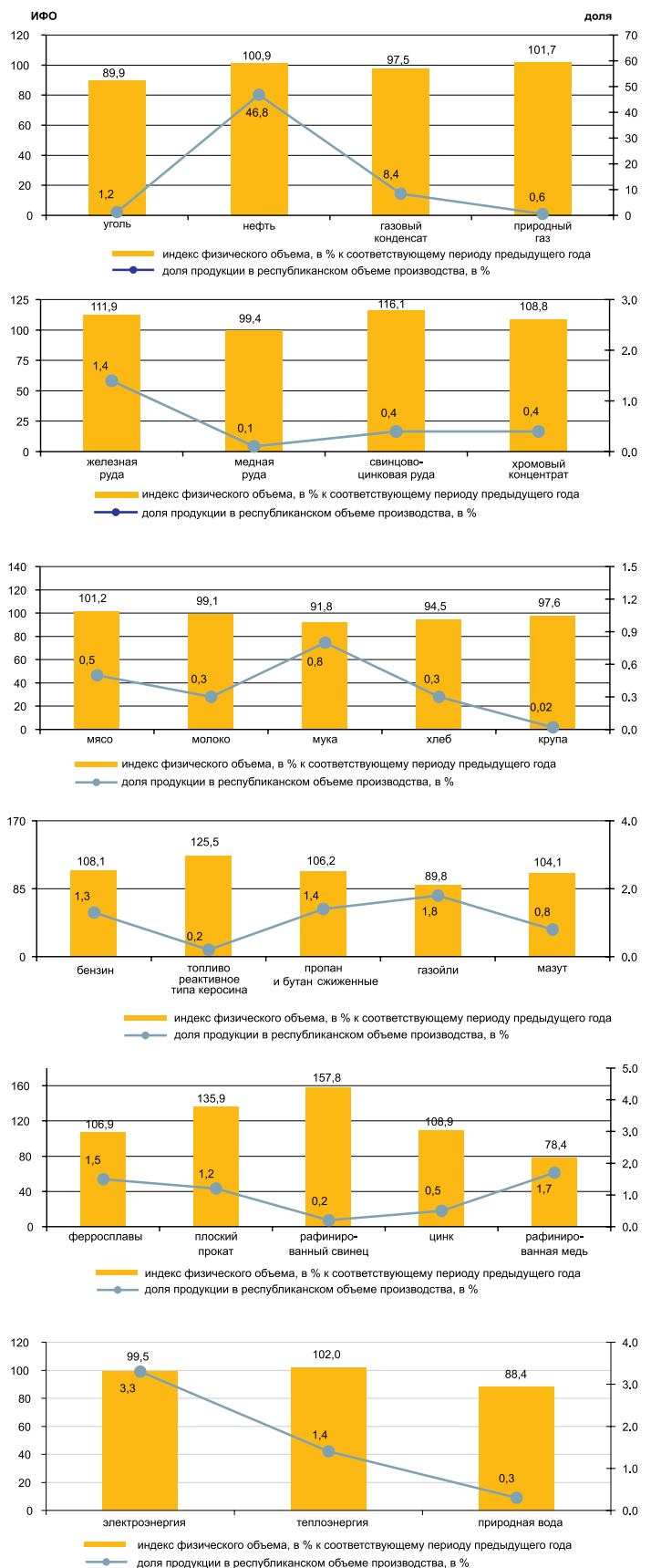

8.2 СЕЛЬСКОЕ ХОЗЯЙСТВО

Валовый выпуск продукции (услуг) сельского хозяйства

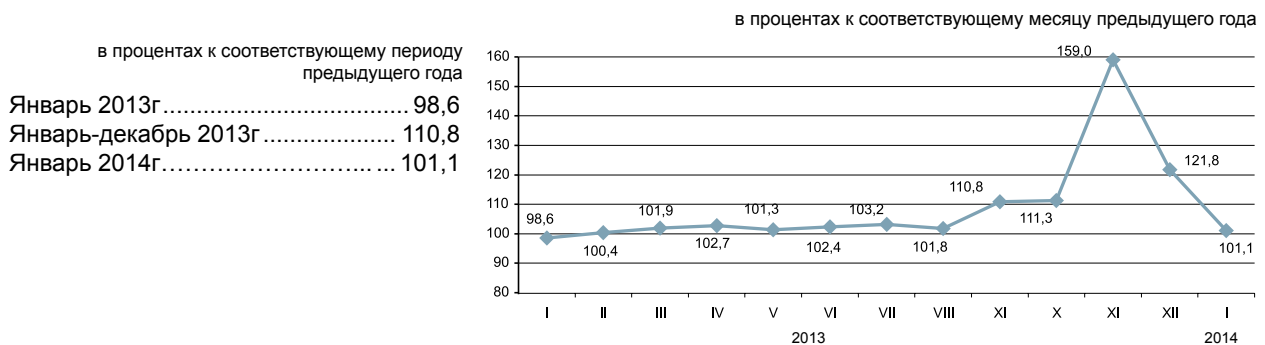

По отраслям сельского хозяйства

Валовый выпуск продукции (услуг) сельского хозяйства в январе 2014г. составил 70712,2 млн. тенге, в том числе животноводства – 69400,1 млн. тенге, растениеводства – 1296,6 млн. тенге, услуг – 15,5 млн. тенге.

	в процентах	
	Январь 2014г. к январю 2013г.	Январь 2013г. к январю 2012г.
Сельское хозяйство	101,1	98,6
из него:		
продукция растениеводства	100,0	100,0
продукция животноводства	101,1	98,6

	Единица измерения	Январь 2014г.	В процентах к соответствующему периоду 2013г.
Численность основных видов сельскохозяйственных животных и птицы*			
Крупный рогатый скот	тыс. голов	5 910,7	103,0
Овцы	тыс. голов	15 187,6	100,5
Козы	тыс. голов	2 374,1	94,9
Свины	тыс. голов	938,1	90,2
Лошади	тыс. голов	1 748,1	106,0
Птица	тыс. голов	34 390,9	102,5
Производство основных видов продукции животноводства			
Забито в хозяйстве или реализовано на убой всех видов скота и птицы в живой массе	тыс. тонн	109,3	100,9
Надоено молока коровьего	тыс. тонн	209,1	102,1
Получено яиц куриных	млн. штук	280,5	110,5
Продуктивность скота и птицы			
Средний удой молока на 1 корову	кг	100	99,0
Средняя яйценоскость на 1 курицу-несушку	штук	16	106,7
Наличие основных зерновых культур, всего *			
из них:			
Пшеница	тыс. тонн	10 284,3	92,4
Ячмень	тыс. тонн	1 324,9	198,1
Овес	тыс. тонн	185,3	189,1
Рис	тыс. тонн	145,9	97,3
Кукуруза	тыс. тонн	58,2	156,1
Рожь	тыс. тонн	25,2	в 2,6 раз

* На 1 февраля 2014г.

8.3 СТРОИТЕЛЬСТВО

Объем выполненных строительных работ

в процентах к общему объему

в процентах к соответствующему периоду предыдущего года

Январь 2013г.....	93,1
Январь-декабрь 2013г.....	103,0
Январь 2014г.....	102,1

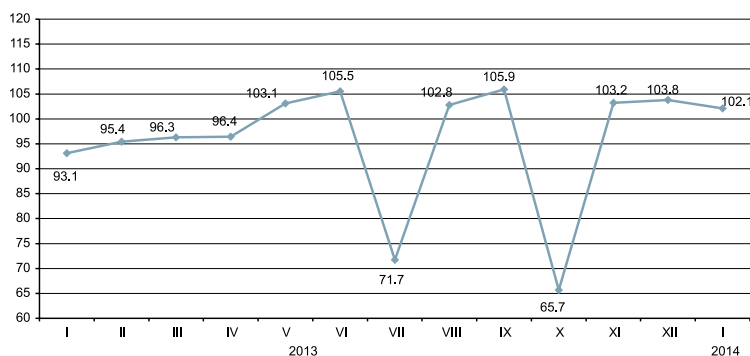

В январе 2014г. объем строительных работ (услуг) составил 59,6 млрд. тенге.

Отдельные виды строительных работ

Наибольший удельный вес в общем объеме строительных работ занимали работы по возведению зданий, объем которых составил 17,8 млрд. тенге.

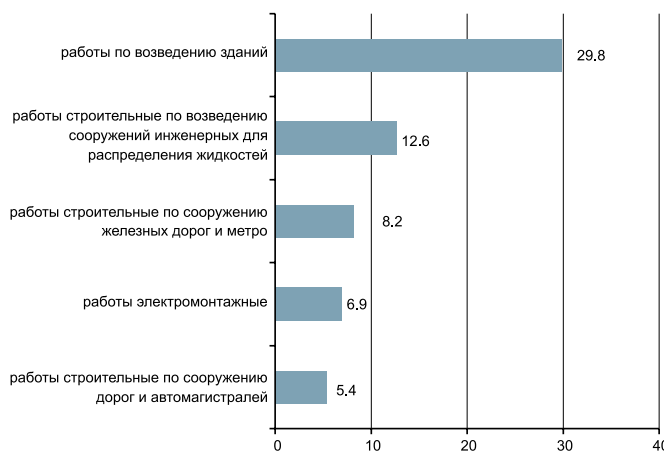

Структура объема строительных работ

в процентах к общему объему, январь 2014 г.

Объем строительно-монтажных работ по сравнению с январем 2013г. увеличился на 5,8% и составил 56,3 млрд. тенге. Объемы строительных работ по капитальному и текущему ремонту по сравнению с соответствующим периодом прошлого года уменьшились на 27,7% и 36,3% соответственно.

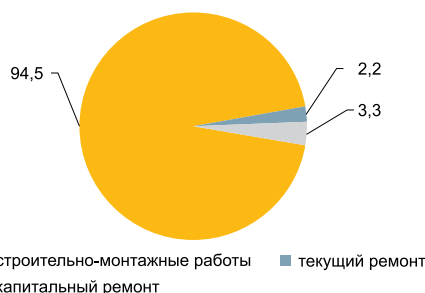

Ввод в эксплуатацию объектов

В январе 2014г. было закончено строительство 2520 новых зданий, из которых 2243 жилого и 277 нежилого назначения.

Введены в эксплуатацию объекты социально-культурного назначения:

- общеобразовательная школа - 1;
- дошкольные учреждения - 2;
- амбулаторно-поликлинические учреждения - 6.

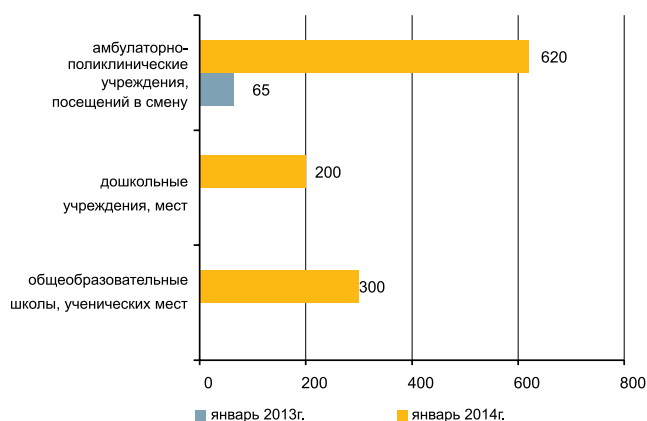

8.4 ЖИЛИЩНОЕ СТРОИТЕЛЬСТВО

Инвестиции в жилищное строительство

в процентах к соответствующему периоду
предыдущего года

Январь 2013г.....	127,0
Январь-декабрь 2013г.....	107,4
Январь 2014г.....	121,0

В январе 2014г. на строительство жилья направлено 30 млрд. тенге. В общем объеме инвестиций в основной капитал доля освоенных средств в жилищном строительстве составила 12,9%.

Основным источником финансирования жилищного строительства в январе 2014 г. являются собственные средства застройщиков, удельный вес которых составляет 77,6%.

в процентах к соответствующему месяцу предыдущего года

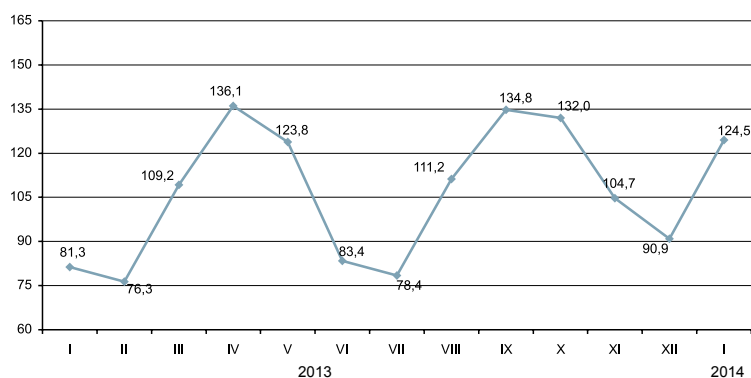

Ввод в эксплуатацию жилых зданий

тыс. кв. метров общей площади

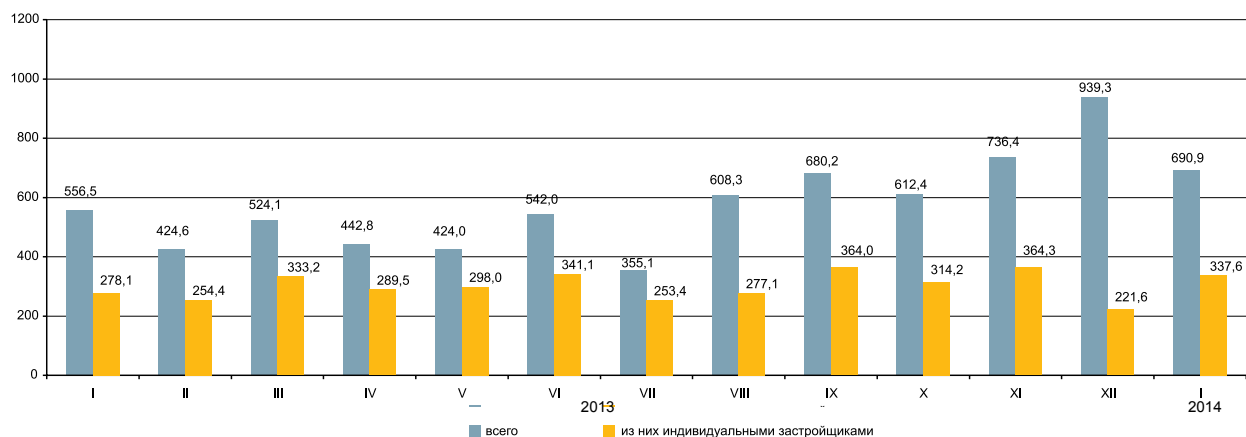

Индексы физического объема введенных в эксплуатацию жилых домов

в процентах к соответствующему месяцу предыдущего года

В январе 2014г. общая площадь введенных в эксплуатацию жилых домов составила 690,9 тыс. кв.м., из них населением 337,6 тыс. кв.м. Индекс физического объема введенного жилья к январю 2013 г. составил 124,5%.

Средние фактические затраты на строительство 1 кв.м. жилья в многоквартирных домах в январе 2014г. составили 122 тыс. тенге и в жилых домах, построенных населением – 60,7 тыс. тенге.

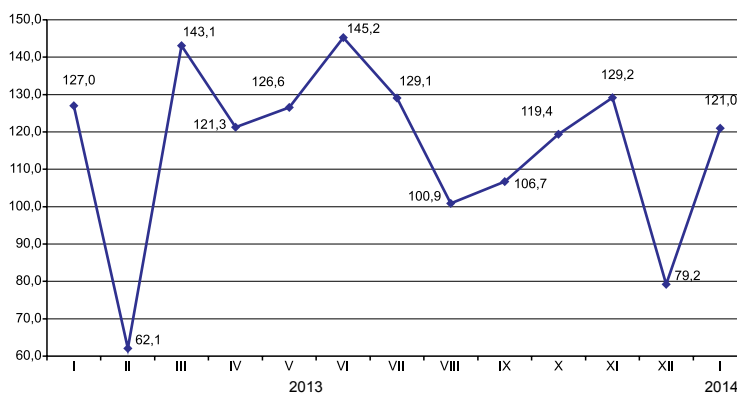

8.5 ТРАНСПОРТ

Грузооборот

в процентах к предыдущему году
Январь-декабрь 2013 год..... 103,8

в процентах к предыдущему месяцу
Январь 2013г..... 81,4
Январь 2014г..... 71,0

в процентах к соответствующему месяцу
Январь 2013г..... 91,8
Январь 2014г..... 95,9

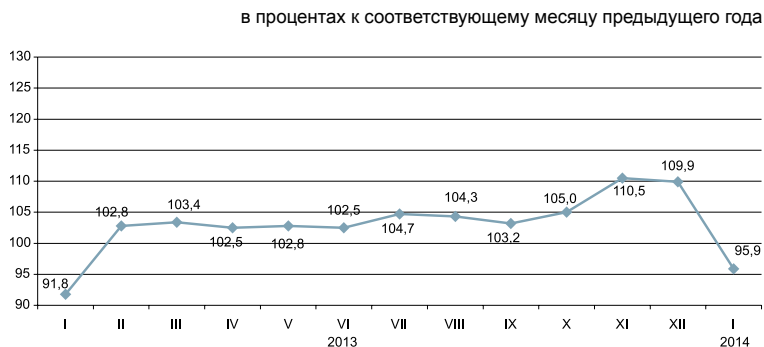

По видам транспорта

Уменьшение грузооборота в январе 2014г. по сравнению с соответствующим месяцем предыдущего года (4,1%) обусловлено снижением грузопотоков на железнодорожном и трубопроводном транспорте, доля которых в общем объеме грузооборота составляет 38,1%, и 27,3% соответственно.

в процентах

	Удельный вес	Январь 2014г. к декабрю 2013г.	Январь 2014г. к январю 2013г.
Грузооборот	100	71,0	95,9
в том числе:			
железнодорожный	38,1	55,8	87,0
трубопроводный	27,3	91,5	97,1
автомобильный	33,9	80,6	107,5
морской	0,7	102,6	82,5
воздушный	0,01	57,5	81,9
речной	0,00	в 55 раз	-

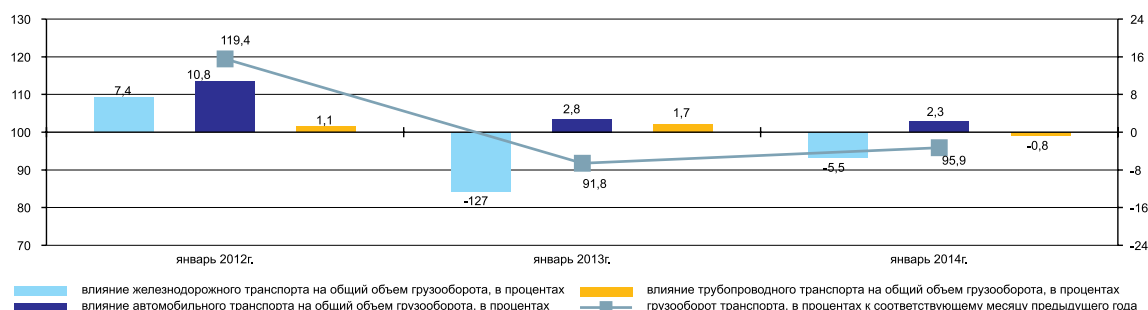

Основные показатели по видам транспорта

	Перевозки грузов, тыс. тонн		Грузооборот, млн. ткм	
	январь 2014г.	январь 2014г. в процентах к январю 2013г.	январь 2014г.	январь 2014г. в процентах к январю 2013г.
Все виды транспорта	250 671,7	103,3	33 346,0	95,9
в том числе:				
железнодорожный	15 858,0	79,9	12 703,4	87,0
автомобильный	215 970,4	105,8	11 306,4	107,5
трубопроводный	18 521,0	100,8	9 114,9	97,1
в том числе:				
нефти	9 500,7	99,6	5 046,2	93,7
газа	9 020,3	102,0	4 068,7	101,5
морской	319,8	82,5	217,5	82,5
воздушный	1,4	83,8	3,8	81,9
речной	1,1	-	0,0	-

Пассажиروоборот

в процентах к предыдущему году
 Январь-декабрь 2013г..... 110,6

в процентах к предыдущему месяцу
 Январь 2013г..... 95,3
 Январь 2014г..... 92,6

в процентах к соответствующему месяцу
 Январь 2013г..... 110,6
 Январь 2014г..... 107,8

в процентах к соответствующему месяцу предыдущего года

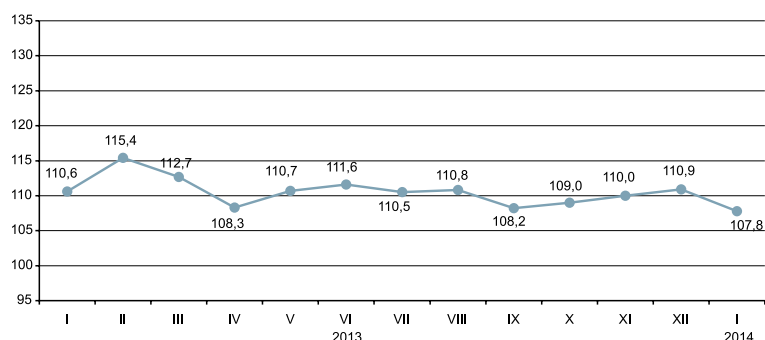

По видам транспорта

Увеличение (7,8%) пассажирооборота в январе 2014г. по сравнению с соответствующим месяцем предыдущего года обусловлено, в большей степени, ростом пассажиропотоков на автомобильном, железнодорожном и воздушном транспорте.

в процентах

	Удельный вес	Январь 2014г. к декабрю 2013г.	Январь 2014г. к январю 2013г.
Пассажируоборот	100	92,6	107,8
в том числе:			
автомобильный	85,1	90,9	106,3
железнодорожный	10,7	102,3	118,4
воздушный	4,1	109,8	113,0
электрический	0,1	87,6	100,9
речной	-	-	-

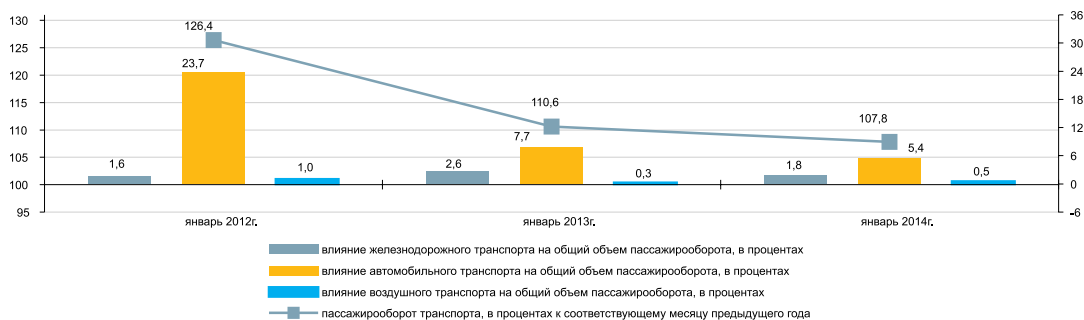

Основные показатели по видам транспорта

	Перевозки пассажиров, тыс. человек		Пассажируоборот, млн. пкм	
	январь 2014г.	январь 2014г. в процентах к январю 2013г.	январь 2014г.	январь 2014г. в процентах к январю 2013г.
Все виды транспорта	1 686 850,8	106,9	19 768,7	107,8
в том числе:				
железнодорожный	3 302,7	149,4	2 124,9	118,4
автомобильный	1 678 292,0	106,9	16 818,4	106,3
воздушный	385,6	111,4	801,9	113,0
электрический	4 870,5	100,9	23,5	100,9
речной	-	-	-	-

8.6 ПОЧТОВАЯ И КУРЬЕРСКАЯ ДЕЯТЕЛЬНОСТЬ. СВЯЗЬ

Почтовая и курьерская деятельность

	в процентах к предыдущему году
Январь-декабрь 2013г.....	93,2
	в процентах к предыдущему месяцу
Январь 2013г.....	75,1
Январь 2014г.....	81,0
	в процентах к соответствующему месяцу
Январь 2013г.....	98,7
Январь 2014г.....	102,8



Связь

	в процентах к предыдущему году
Январь-декабрь 2013г.....	114,0
	в процентах к предыдущему месяцу
Январь 2013г.....	94,9
Январь 2014г.....	96,4
	в процентах к соответствующему месяцу
Январь 2013г.....	109,1
Январь 2014г.....	112,7



По видам услуг связи

Увеличение объема услуг связи в январе 2014г. связано с ростом объема услуг мобильной связи и услуг сети Интернет, удельный вес которых составил соответственно 44,5% и 24% от общего объема услуг связи.

	Удельный вес	Январь 2014г., млн. тенге.	Январь 2014г. к декабрю 2013г.	Январь 2014г. к январю 2013г.
Объем услуг связи, всего	100	54 308,8	96,4	112,7
мобильная связь	44,5	24 167,6	93,4	112,2
сети Интернет	24,0	13 023,5	103,3	129,7
прочие услуги связи	11,0	5 973,5	97,6	99,2
местная телефонная связь	7,8	4 247,9	98,5	95,5
междугородная и международная телефонная связь	6,1	3 313,3	92,0	105,2
передача данных	3,5	1 900,9	113,8	136,0
распространение программ по инфраструктуре кабельной, по сетям беспроводным и через спутник	3,1	1 682,1	105,8	115,8
Из общих объемов – населению	66,7	36 238,1	96,7	102,8

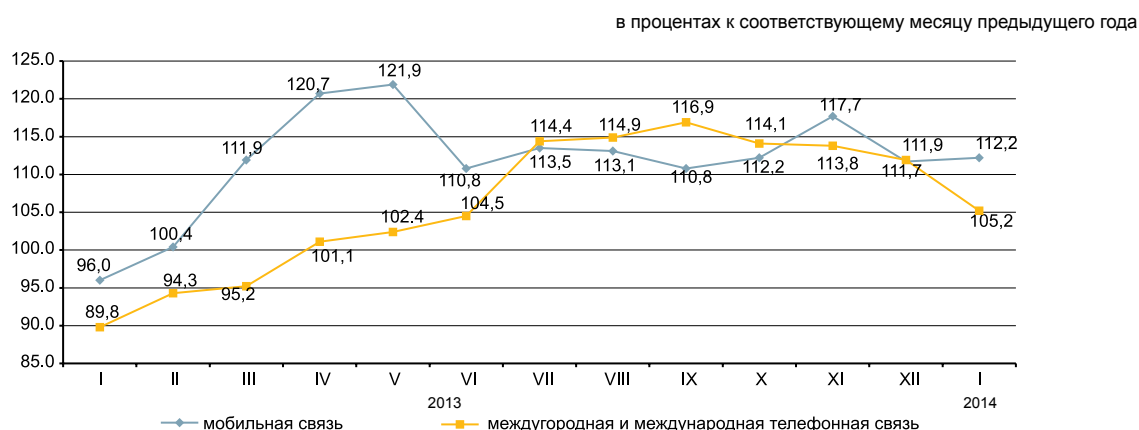

8.7 МОНИТОРИНГ МАЛОГО И СРЕДНЕГО ПРЕДПРИНИМАТЕЛЬСТВА

С 1 декабря 2013г. вступила в силу норма Закона Республики Казахстан «О частном предпринимательстве», предусматривающая использование для целей статистики критерия отнесения к субъектам МСП только по численности занятых (Закон Республики Казахстан от 10.07.2012г. №36-V «О внесении изменений в некоторые

законодательные акты Республики Казахстан по вопросам сокращения разрешительных документов и оптимизации контрольных и надзорных функций государственных органов»). Оперативные данные по количеству субъектов сформированы с учетом данных изменений.

Структура показателей деятельности МСП

в процентах к предыдущему месяцу

По данным НК МФ, сформированным на основе лицевых счетов, наибольшее количество действующих индивидуальных предпринимателей сосредоточено в г.Алматы (16,1%), Южно-Казахстанской (10,2%), Восточно-Казахстанской (8,9%), Алматинской (7,6% от общего количества) областях.

По данным статистического регистра значительное количество активно работающих крестьянских (фермерских) хозяйств зафиксировано в Южно-Казахстанской (34,9%), Алматинской (28,2%), Жамбылской (9,7%) и Восточно-Казахстанской (7,7%) областях.

	Количество субъектов МСП
Республика Казахстан	106,9
Акмолинская	105,3
Актюбинская	102,8
Алматинская	96,1
Атырауская	101,4
Западно-Казахстанская	103,4
Жамбылская	108,6
Карагандинская	108,9
Костанайская	105,3
Кызылординская	112,9
Мангистауская	110,1
Южно-Казахстанская	112,6
Павлодарская	105,3
Северо-Казахстанская	104,7
Восточно-Казахстанская	102,2
г.Астана	107,1
г.Алматы	116,3

Количество субъектов МСП на 1 февраля 2014г.

	Всего зарегистрированных субъектов МСП	в том числе			Всего активных субъектов МСП	в том числе		
		юридических лиц МСП	индивидуальных предпринимателей ¹⁾	крестьянских (фермерских) хозяйств		юридических лиц МСП	индивидуальных предпринимателей ²⁾	крестьянских (фермерских) хозяйств
Республика Казахстан	1 551 086	272 060	1 089 858	189 168	869 539	73 270	637 686	158 583
Акмолинская	63 803	7 987	51 877	3 939	33 817	2 843	27 556	3 418
Актюбинская	58 192	10 450	43 427	4 315	37 413	4 220	28 896	4 297
Алматинская	184 309	12 652	125 271	46 386	96 485	3 198	48 511	44 776
Атырауская	54 191	8 201	44 336	1 654	32 073	2 674	27 867	1 532
Западно-Казахстанская	45 827	5 636	36 137	4 054	29 265	2 223	23 402	3 640
Жамбылская	83 530	6 479	60 421	16 630	41 937	1 719	24 858	15 360
Карагандинская	99 642	18 634	75 448	5 560	62 371	5 779	51 618	4 974
Костанайская	78 117	9 029	63 075	6 013	43 882	3 664	35 319	4 899
Кызылординская	44 394	5 510	36 205	2 679	25 888	2 388	22 066	1 434
Мангистауская	50 235	9 272	39 905	1 058	31 621	2 801	27 987	833
Южно-Казахстанская	215 773	23 971	115 056	76 746	126 223	5 527	65 351	55 345
Павлодарская	53 826	9 738	40 339	3 749	32 318	3 362	26 012	2 944
Северо-Казахстанская	41 526	6 001	32 404	3 121	25 248	2 320	20 047	2 881
Восточно-Казахстанская	138 619	14 570	110 807	13 242	74 178	5 128	56 816	12 234
г.Астана	109 889	37 739	72 139	11	56 058	7 446	48 607	5
г.Алматы	229 213	86 191	143 011	11	120 762	17 978	102 773	11

¹⁾ Данные Статистического бизнес-регистра.

²⁾ Количество действующих индивидуальных предпринимателей на основе данных Налогового комитета Министерства финансов Республики Казахстан (без сельхозпроизводителей).

8.8 ДЕЛОВАЯ И ПОТРЕБИТЕЛЬСКАЯ АКТИВНОСТЬ

Индекс предпринимательской уверенности



Индекс предпринимательской уверенности, характеризующий деловую активность опрошенных предприятий промышленности, в декабре 2013г. по сравнению с предыдущим месяцем уменьшился на 6 процентных пункта и составил (+3)%, а также индекс предпринимательской уверенности, характеризующий деловую активность опрошенных предприятий торговли, уменьшился на 3 процентных пункта и составил (+9)%.

В ближайшие 2-3 месяца ожидается рост деловой активности опрошенных предприятий.

	Обследовано предприятий, единиц	Индекс предпринимательской уверенности, в процентах	
		декабрь 2012г.	декабрь 2013г.
Промышленность	855	+5	+3
Горнодобывающая	106	-6	-11
Обработывающая	587	0	-3
Электроснабжение, водоснабжение	162	+29	+32
Торговля	1 500	0	+9
Оптовая	851	+1	+9
Розничная	641	-1	+10
Торговое посредничество	8	-21	+12

86% руководителей предприятий торговли в декабре 2013г. охарактеризовали свое экономическое положение как «хорошее» и «удовлетворительное» (в ноябре 2013г. – 84%).

При этом до марта 2014г. 69% предприятий ожидает неизменность финансово-хозяйственной деятельности по сравнению с текущим моментом, 20% - улучшение и 10% - спад.

Оценка потребительской активности

В декабре 2013г. проведено очередное обследование 1600 респондентов - представителей городского и сельского населения, сотрудников фирм и банков, госучреждений и организаций, домохозяйек и пенсионеров и др. Основная цель обследования - выявление субъективных мнений потребителей об изменениях в экономике страны и в личном домашнем хозяйстве. Кроме этого, результаты обследования предоставляют информацию о желании потребителей приобретать товары длительного пользования.

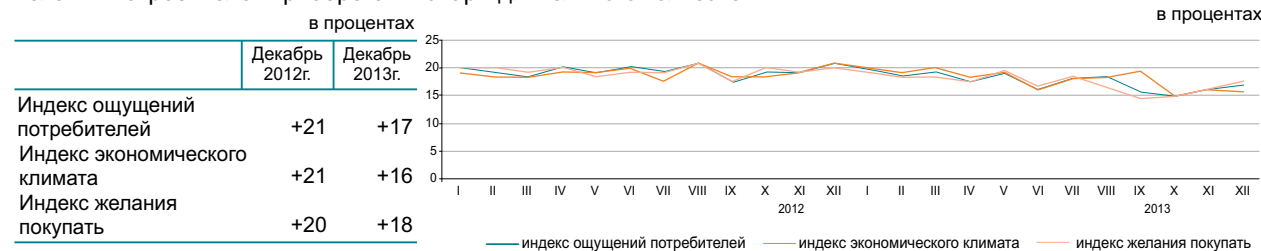

В декабре 2013г. 31% респондентов отметили улучшение экономического положения в стране за последние 12 месяцев, в то же время 14% респондентов сообщили об ухудшении положения. Менее трети респондентов (30%) ожидает в следующие 12 месяцев дальнейшее улучшение общего экономического положения в стране, 14% считают, что оно может ухудшиться.

Об улучшении финансового состояния в собственном домашнем хозяйстве в декабре 2013г. сообщили 32% респондентов, вместе с тем, 14% респондентов отметили ухудшение финансово-экономического состояния своего домашнего хозяйства. Вероятность увеличения суммы денежных накоплений в домашнем хозяйстве в течение предстоящих 12 месяцев отметили 16% опрошенных потребителей, 22% - их уменьшения.

в процентах

	Экономическое положение в стране		Денежные накопления в домашнем хозяйстве	
	декабрь 2011г. - декабрь 2012г.	декабрь 2012г. - декабрь 2013г.	декабрь 2011г. - декабрь 2012г.	декабрь 2012г. - декабрь 2013г.
Улучшение	33	31	34	32
Ухудшение	13	14	13	14
Ожидание улучшения	33	30	19	16
Ожидание ухудшения	12	14	18	22

«Индекс ощущений потребителей» отражает субъективные мнения опрошенных респондентов об изменениях в экономике страны за последние 12 месяцев.

«Индекс экономического климата» отражает субъективные мнения потребителей об экономической ситуации в стране в следующие 12 месяцев.

«Индекс желания покупать» свидетельствует о финансово-экономическом положении собственных домашних хозяйств респондентов и является индикатором спроса домашних хозяйств на товары длительного пользования.

9. ФИНАНСОВАЯ СИСТЕМА

9.1 ГОСУДАРСТВЕННЫЕ ФИНАНСЫ

(по данным МФ)

Январь-декабрь 2013г.	млрд. тенге
Доходы.....	6 382,4
Затраты.....	6 852,7
Чистое бюджетное кредитование.....	25,8
Сальдо по операциям с финансовыми активами.....	204,8
Дефицит (профицит) бюджета.....	-700,9

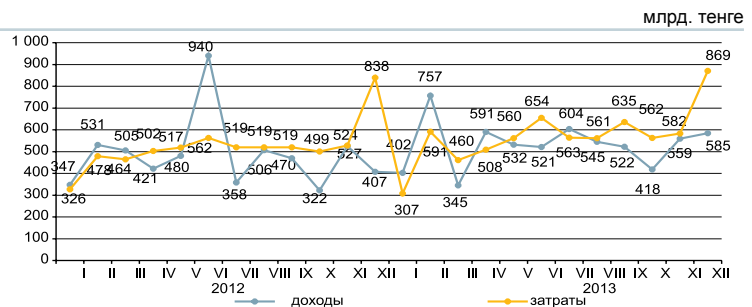

Доходы бюджета за январь-декабрь 2013г.

	Государственный бюджет			Республиканский бюджет			Местный бюджет		
	млрд. тенге	удельный вес, в процентах	январь-декабрь 2013г. к январю-декабрю 2012г., в процентах	млрд. тенге	удельный вес, в процентах	январь-декабрь 2013г. к январю-декабрю 2012г., в процентах	млрд. тенге	удельный вес, в процентах	январь-декабрь 2013г. к январю-декабрю 2012г., в процентах
Доходы	6 382,4	100,0	109,8	5 179,5	100,0	108,7	3 284,4	100,0	109,1
Налоговые поступления	4 779,0	74,9	116,7	3 510,6	67,8	118,0	1 268,4	38,6	113,3
Неналоговые поступления	141,8	2,2	49,7	100,7	1,9	40,3	41,2	1,3	115,9
Поступления от продажи основного капитала	56,1	0,9	106,9	9,0	0,2	51,9	47,2	1,4	133,9
Поступления трансфертов	1 405,5	22,0	101,8	1 559,2	30,1	102,5	1 927,6	58,7	105,9

Налоговые поступления государственного бюджета за январь-декабрь 2013г.

	млрд. тенге	в процентах	
		Удельный вес	Январь-декабрь 2013г. к январю-декабрю 2012г.
прочие налоги	55,6		
акцизы	103,7		
налоги на собственность	193,5		
поступления за использование природных и других ресурсов	312,4		
социальный налог	380,5		
индивидуальный подоходный налог	493,0		
налоги на международную торговлю и внешние операции	880,0		
корпоративный подоходный налог	1032,7		
налог на добавленную стоимость	1327,6		
Налоговые поступления		100,0	116,7
Налог на добавленную стоимость		27,8	145,2
Корпоративный подоходный налог		21,6	99,2
Налоги на международную торговлю и внешние операции		18,4	118,2
Индивидуальный подоходный налог		10,3	112,4
Социальный налог		8,0	111,6
Поступления за использование природных и других ресурсов		6,5	102,8
Налоги на собственность		4,0	112,3
Акцизы		2,2	111,3
Прочие налоги		1,2	119,5

Затраты бюджета за январь-декабрь 2013г.

	Государственный бюджет			Республиканский бюджет			Местный бюджет		
	млрд. тенге	удельный вес, в процентах	январь-декабрь 2013г. к январю-декабрю 2012г., в процентах	млрд. тенге	удельный вес, в процентах	январь-декабрь 2013г. к январю-декабрю 2012г., в процентах	млрд. тенге	удельный вес, в процентах	январь-декабрь 2013г. к январю-декабрю 2012г., в процентах
Затраты	6 852,7	100,0	109,3	5 700,7	100,0	108,4	3 233,4	100,0	108,8
Государственные услуги общего характера	382,1	5,6	117,2	285,7	5,0	116,6	98,2	3,0	119,0
Оборона	396,5	5,8	116,2	388,1	6,8	119,5	14,4	0,4	81,1
Общественный порядок, безопасность, правовая, судебная, уголовно-исполнительная деятельность	608,3	8,9	109,0	508,7	8,9	110,1	118,1	3,7	108,9
Образование	1 237,4	18,1	102,3	453,2	8,0	103,3	926,6	28,7	101,6
Здравоохранение	795,1	11,6	108,8	499,4	8,8	110,2	522,5	16,2	122,9
Социальная помощь и социальное обеспечение	1 359,7	19,8	109,7	1 261,0	22,1	110,2	113,9	3,5	106,0
Прочие	2 073,6	30,2	111,3	2 304,6	40,4	105,2	1 439,7	44,5	109,3

9.2 ДЕНЕЖНО-КРЕДИТНАЯ СТАТИСТИКА

(по данным НБ)

Денежная база, резервные деньги

на конец периода, млрд. тенге

Декабрь 2012г.....	2 889,9
Декабрь 2013г.....	2 822,4

в процентах к предыдущему месяцу

Декабрь 2012г.....	107,6
Декабрь 2013г.....	108,2

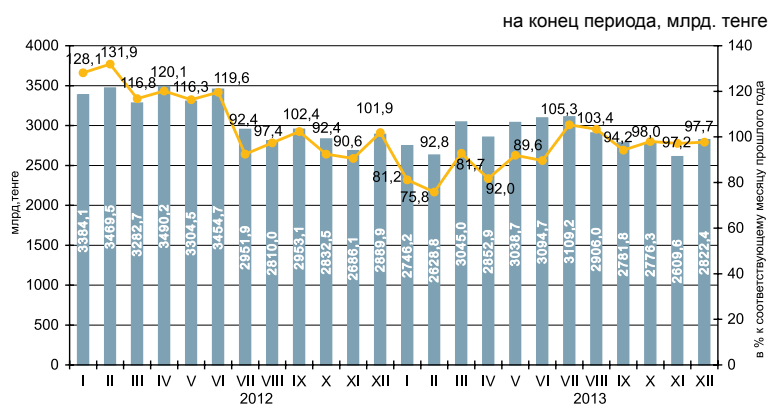

Денежные агрегаты

на конец периода, млрд. тенге

	2012											
	I	II	III	IV	V	VI	VII	VIII	IX	X	XI	XII
M0	1 301,4	1 291,3	1 307,8	1 341,4	1 350,1	1 389,4	1 398,8	1 405,2	1 421,8	1 407,6	1 379,9	1 528,0
M1	3 614,0	3 762,2	3 886,3	3 725,3	3 813,0	3 993,5	3 888,5	3 733,0	3 811,8	3 759,9	3 579,7	3 880,4
M2	7 783,1	8 050,9	8 418,6	8 618,6	8 454,0	8 490,4	8 602,6	8 409,8	8 481,6	8 761,7	8 513,8	8 546,6
M3	9 622,1	9 911,6	10 293,1	10 393,2	10 334,9	10 405,6	10 582,9	10 328,2	10 514,8	10 686,2	10 465,5	10 522,5

	2013											
	I	II	III	IV	V	VI	VII	VIII	IX	X	XI	XII
M0	1 422,4	1 409,5	1 428,4	1 438,9	1 460,2	1 523,5	1 475,9	1 467,7	1 453,6	1 437,7	1 404,2	1 512,3
M1	3 719,6	3 759,4	3 844,1	3 884,1	3 811,1	3 974,0	3 748,7	3 505,7	3 640,0	3 489,4	3 312,4	3 518,2
M2	8 565,1	8 624,9	9 055,3	9 053,8	9 217,1	9 142,5	9 015,2	8 597,6	8 766,9	8 844,9	8 553,5	8 680,6
M3	10 495,9	10 536,2	11 078,2	11 051,6	11 318,4	11 578,9	11 681,7	11 350,6	11 558,3	11 680,1	11 339,4	11 600,9
M3	10 495,9	10 536,2	11 078,2	11 051,6	11 318,4	11 578,9	11 681,7	11 350,6	11 558,3	11 680,1	11 339,4	11 600,9

Официальные обменные курсы тенге к основным валютам

В декабре 2013г. объемы продаж иностранной валюты обменными пунктами превысили объемы ее покупки: доллара США в 2,7 раз, евро 2,8 раз и российского рубля 1,8 раза.

В декабре 2013г. по сравнению с ноябрем продажи доллара США увеличились на 5,3%, российского рубля и евро соответственно, снизились на 12,8% и 12,1%.

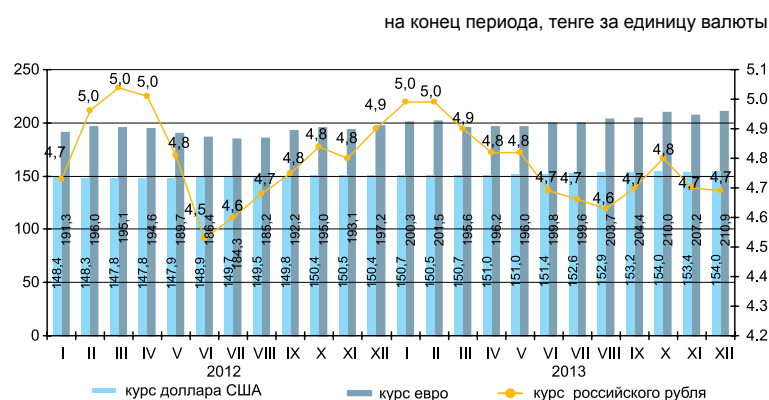

9.3 КРЕДИТЫ И ДЕПОЗИТЫ ДЕНЕЖНО-КРЕДИТНОЙ СИСТЕМЫ

Кредиты банков второго уровня

на конец периода, млрд. тенге
 Декабрь 2012г 9 958,0
 Декабрь 2013г 11 291,5
 в процентах к предыдущему месяцу
 Декабрь 2012г 102,3
 Декабрь 2013г 100,4

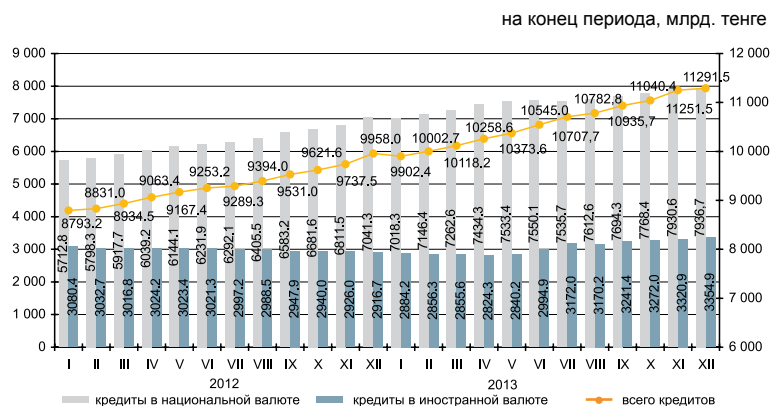

Кредиты банков второго уровня субъектам малого предпринимательства

Кредитование субъектов малого предпринимательства в декабре 2013г. по сравнению с предыдущим месяцем увеличилось на 1,4%. Сумма выданных кредитов составила 1283,4 млрд. тенге или 11,4% от общего объема кредитов экономике. Значительная сумма выданных кредитов приходится на торговлю (доля в общем объеме – 30,6%), промышленность (11,9%) и строительство (10,4%).

	Декабрь 2013г.			Декабрь 2012г.		
	млрд. тенге	удельный вес, в процентах	к декабрю 2012г, в процентах	млрд. тенге	удельный вес, в процентах	к декабрю 2011г, в процентах
Кредиты - всего	1 283,4	100,0	90,9	1 412,0	100,0	105,3
Промышленность	152,4	11,9	81,7	186,5	13,2	97,0
Сельское хозяйство	42,8	3,3	79,8	53,7	3,8	87,4
Строительство	133,3	10,4	58,1	229,4	16,3	98,4
Транспорт	57,1	4,4	115,4	49,5	3,5	122,6
Связь	21,2	1,7	101,0	21,0	1,5	109,8
Торговля	392,9	30,6	85,3	460,5	32,6	111,2
Другие отрасли	483,7	37,7	117,6	411,4	29,1	108,1

Кредитный рынок

Кредиты юридическим лицам в декабре 2013г. по сравнению с предыдущим месяцем уменьшились на 0,1% и составили 7665,4 млрд. тенге, физическим лицам на 1,3% увеличились и составили 3626,1 млрд. тенге.

В общей сумме кредитов долгосрочные кредиты составили 81,1% (9161,4 млрд. тенге), краткосрочное кредитование 18,9% (2130,2 млрд. тенге).

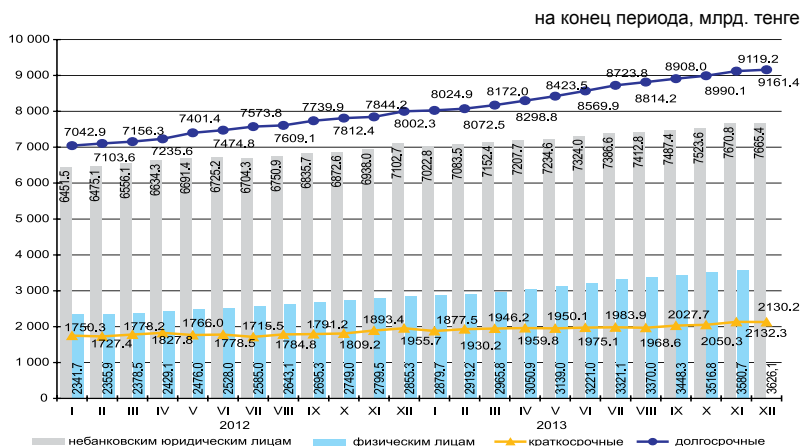

Структура кредитов банков по объектам кредитования

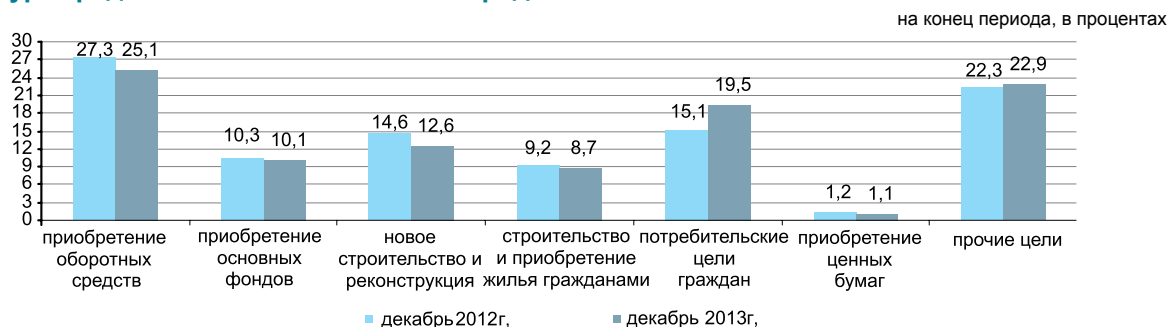

Депозиты в депозитных организациях

На конец декабря 2013г. депозиты в национальной валюте по сравнению с предыдущим месяцем увеличились на 2,1%, а в иностранной на 0,6%. В общей сумме депозитов депозиты физических лиц составили 38,7% (3905,1 млрд.тенге), небанковских юридических лиц 61,3% (6183,5 млрд. тенге).

	Декабрь 2013г.		Декабрь 2012г.	
	млрд. тенге	удельный вес, в процентах	млрд. тенге	удельный вес, в процентах
Депозиты-всего:	10 088,6	100,0	8 994,5	100,0
В национальной валюте	6 317,0	62,6	6 311,5	70,2
В иностранной валюте	3 771,6	37,4	2 683,0	29,8

на конец периода, млрд. тенге

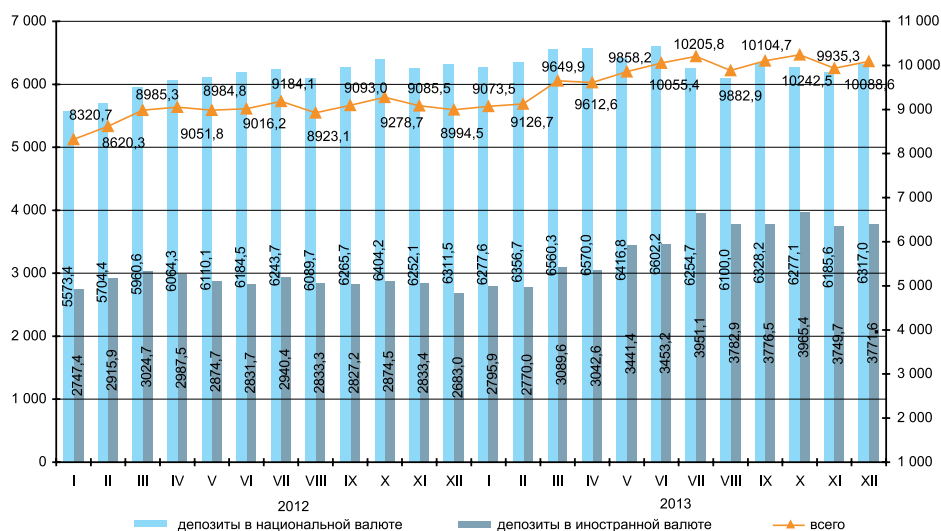

10. СОЦИАЛЬНО-ЭКОНОМИЧЕСКОЕ РАЗВИТИЕ РЕГИОНОВ

АКМОЛИНСКАЯ ОБЛАСТЬ

Социальное развитие

Население, человек (на 01.01.2014г.)	735 640
Родившиеся, человек (январь-декабрь 2013г.)	13 128
Умершие, человек (январь-декабрь 2013г.)	8 227
Прибыло, человек (январь-декабрь 2013г.)	13 545
Выбыло, человек (январь-декабрь 2013г.)	15 525
Занятые, человек (IV квартал 2013г.)	420 662
Наемные работники, в % к общей численности занятых (IV квартал 2013г.)	59,9
Уровень безработицы, % (IV квартал 2013г.)	5,2
Заработная плата, тенге (декабрь 2013г.)	97 303
Среднедушевые номинальные денежные доходы, тенге (декабрь 2013г.)	52 968
Величина прожиточного минимума, тенге (январь 2014г.)	16 338

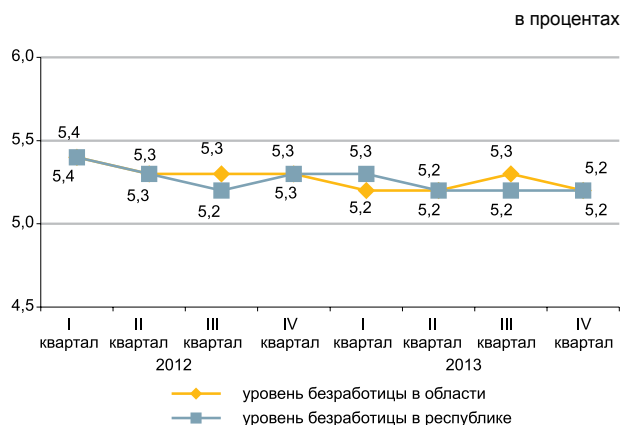

Реальный сектор экономики

	Январь 2014г. в % к январю 2013г.	Январь 2013г. в % к январю 2012г.
Промышленность	89,6	100,5
Сельское хозяйство	102,0	104,1
Строительство	71,0	161,8
Розничная торговля	120,1	114,3
Грузооборот	100,4	109,7
Пассажиروоборот	108,0	106,2
Связь	108,9	108,2

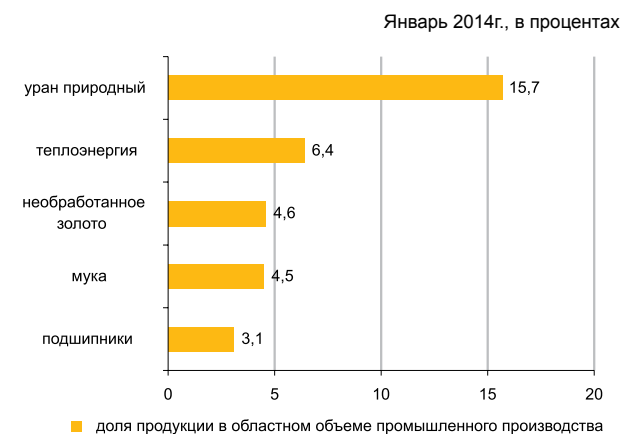

Сельское хозяйство

	Январь 2014г.	В % к соответствующему периоду предыдущего года
Забито в хозяйстве или реализовано на убой скота и птицы в живой массе, тыс. тонн	7,2	101,2
Надоено молока коровьего, тыс. тонн	11,8	102,3
Получено яиц куриных, млн. штук	41,7	114,3
Наличие основных зерновых культур – всего, тыс. тонн*	3 148,7	120,3
из них:		
пшеница	2 737,0	111,2
ячмень	350,9	в 2,8 раза

* На 1 февраля 2014г.

Индекс цен

	Январь 2014г. к декабрю 2013г., %	Январь 2014г. к январю 2013г., %
Индекс потребительских цен	100,4	104,2
Продовольственные товары	100,4	105,1
Непродовольственные товары	100,3	103,6
Платные услуги	100,4	103,7
Индекс цен предприятий-производителей промышленной продукции	99,6	94,2
Индекс цен реализации на продукцию сельского хозяйства	99,7	86,8
Индекс цен в строительстве	99,6	102,5
Индекс тарифов на перевозку грузов всеми видами транспорта	100,1	111,9
Индекс тарифов на услуги почтовые и курьерские для юридических лиц	104,2	107,0
Индекс тарифов на услуги связи для юридических лиц	100,0	98,6

АКТЮБИНСКАЯ ОБЛАСТЬ

Социальное развитие

Население, человек (на 01.01.2014г.)	808 878
Родившиеся, человек (январь-декабрь 2013г.)	18 930
Умершие, человек (январь-декабрь 2013г.)	5 677
Прибыло, человек (январь-декабрь 2013г.)	14 220
Выбыло, человек (январь-декабрь 2013г.)	14 412
Занятые, человек (IV квартал 2013г.)	413 214
Наемные работники, в % к общей численности занятых (IV квартал 2013г.)	74,7
Уровень безработицы, % (IV квартал 2013г.)	4,9
Заработная плата, тенге (декабрь 2013г.)	127 695
Среднедушевые номинальные денежные доходы, тенге (декабрь 2013г.)	69 322
Величина прожиточного минимума, тенге (январь 2014г.)	15 463

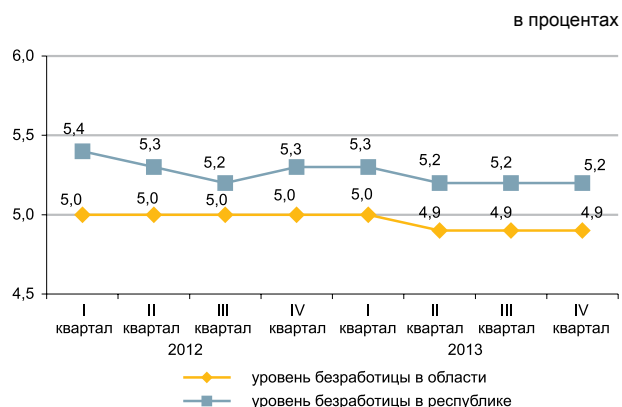

Реальный сектор экономики

	Январь 2014г. в % к январю 2013г.	Январь 2013г. в % к январю 2012г.
Промышленность	92,8	105,6
Сельское хозяйство	101,9	83,3
Строительство	109,2	85,3
Розничная торговля	101,7	110,2
Грузооборот	112,2	110,2
Пассажиروоборот	104,5	105,0
Связь	109,1	109,1

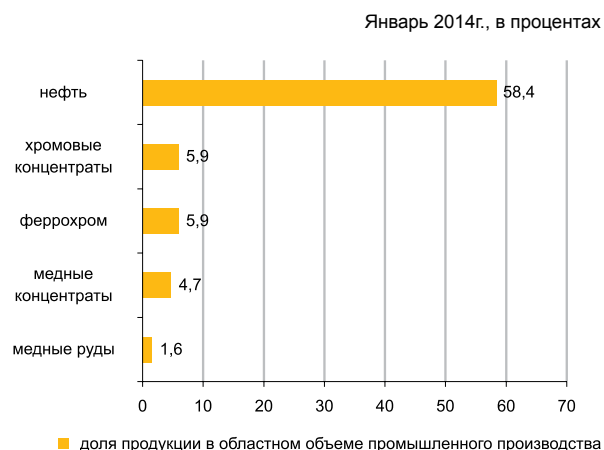

Сельское хозяйство

	Январь 2014г.	В % к соответствующему периоду предыдущего года
Забито в хозяйстве или реализовано на убой скота и птицы в живой массе, тыс. тонн	8,9	101,5
Надоено молока коровьего, тыс. тонн	5,1	104,3
Получено яиц куриных, млн. штук	14,2	110,0
Наличие основных зерновых культур – всего, тыс. тонн*	301,6	102,2
из них:		
пшеница	280,6	99,9
ячмень	15,0	113,6

* На 1 февраля 2014г.

Индекс цен

	Январь 2014г. к декабрю 2013г., %	Январь 2014г. к январю 2013г., %
Индекс потребительских цен	100,3	101,4
Продовольственные товары	100,4	103,1
Непродовольственные товары	100,3	102,5
Платные услуги	100,2	98,4
Индекс цен предприятий-производителей промышленной продукции	100,5	101,3
Индекс цен реализации на продукцию сельского хозяйства	99,7	95,3
Индекс цен в строительстве	100,5	101,8
Индекс тарифов на перевозку грузов всеми видами транспорта	99,0	92,9
Индекс тарифов на услуги почтовые и курьерские для юридических лиц	102,5	104,3
Индекс тарифов на услуги связи для юридических лиц	98,3	94,1

АЛМАТИНСКАЯ ОБЛАСТЬ

Социальное развитие

Население, человек (на 01.01.2014г.)	1 985 529
Родившиеся, человек (январь-декабрь 2013г.)	49 801
Умершие, человек (январь-декабрь 2013г.)	14 735
Прибыло, человек (январь-декабрь 2013г.)	40 840
Выбыло, человек (январь-декабрь 2013г.)	37 095
Занятые, человек (IV квартал 2013г.)	1 000 992
Наемные работники, в % к общей численности занятых (IV квартал 2013г.)	60,0
Уровень безработицы, % (IV квартал 2013г.)	4,9
Заработная плата, тенге (декабрь 2013г.)	94 378
Среднедушевые номинальные денежные доходы, тенге (декабрь 2013г.)	48 246
Величина прожиточного минимума, тенге (январь 2014г.)	18 502

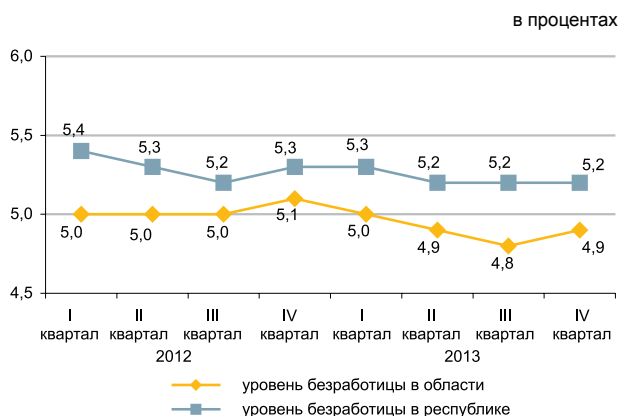

Реальный сектор экономики

	Январь 2014г. в % к январю 2013г.	Январь 2013г. в % к январю 2012г.
Промышленность	92,9	105,3
Сельское хозяйство	102,7	99,7
Строительство	115,2	110,3
Розничная торговля	116,9	101,1
Грузооборот	111,8	119,3
Пассажирооборот	107,4	109,0
Связь	107,1	102,9

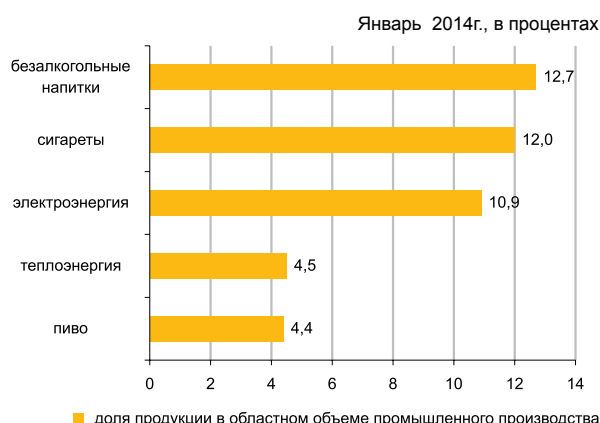

Сельское хозяйство

	Январь 2014г.	В % к соответствующему периоду предыдущего года
Забито в хозяйстве или реализовано на убой скота и птицы в живой массе, тыс. тонн	18,0	106,9
Надоено молока коровьего, тыс. тонн	44,2	100,0
Получено яиц куриных, млн.штук	72,8	124,4
Наличие основных зерновых культур – всего, тыс. тонн*	230,7	143,7
из них:		
пшеница	116,8	160,6
ячмень	51,0	125,5
кукуруза	49,1	165,5

* На 1 февраля 2014г.

Индекс цен

	Январь 2014г. к декабрю 2013г., %	Январь 2014г. к январю 2013г., %
Индекс потребительских цен	100,6	104,6
Продовольственные товары	100,7	103,0
Непродовольственные товары	100,1	103,0
Платные услуги	100,9	108,0
Индекс цен предприятий-производителей промышленной продукции	100,7	110,6
Индекс цен реализации на продукцию сельского хозяйства	101,2	105,0
Индекс цен в строительстве	100,3	102,6
Индекс тарифов на перевозку грузов всеми видами транспорта	104,1	98,7
Индекс тарифов на услуги почтовые и курьерские для юридических лиц	107,6	108,5
Индекс тарифов на услуги связи для юридических лиц	100,0	96,8

АТЫРАУСКАЯ ОБЛАСТЬ

Социальное развитие

Население, человек (на 01.01.2014г.)	567 938
Родившиеся, человек (январь-декабрь 2013г.)	16 208
Умершие, человек (январь-декабрь 2013г.)	3 686
Прибыло, человек (январь-декабрь 2013г.)	9 166
Выбыло, человек (январь-декабрь 2013г.)	8 967
Занятые, человек (IV квартал 2013г.)	280 314
Наемные работники, в % к общей численности занятых (IV квартал 2013г.)	88,1
Уровень безработицы, % (IV квартал 2013г.)	5,0
Заработная плата, тенге (декабрь 2013г.)	230 180
Среднедушевые номинальные денежные доходы, тенге (декабрь 2013г.)	135 707
Величина прожиточного минимума, тенге (январь 2014г.)	18 163

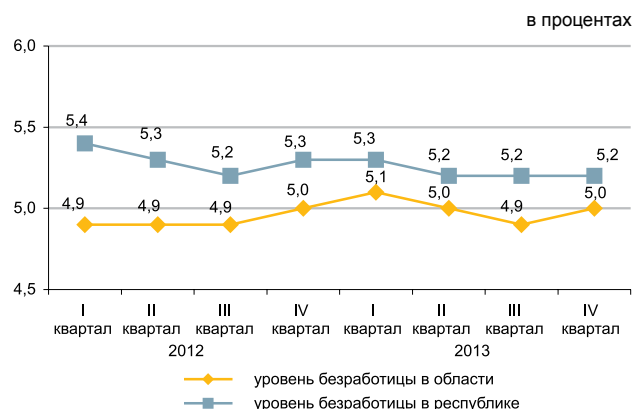

Реальный сектор экономики

	Январь 2014г. в % к январю 2013г.	Январь 2013г. в % к январю 2012г.
Промышленность	102,3	103,8
Сельское хозяйство	94,9	96,8
Строительство	98,4	75,5
Розничная торговля	114,7	115,7
Грузооборот	105,3	100,6
Пассажиروоборот	107,0	103,7
Связь	131,4	99,4

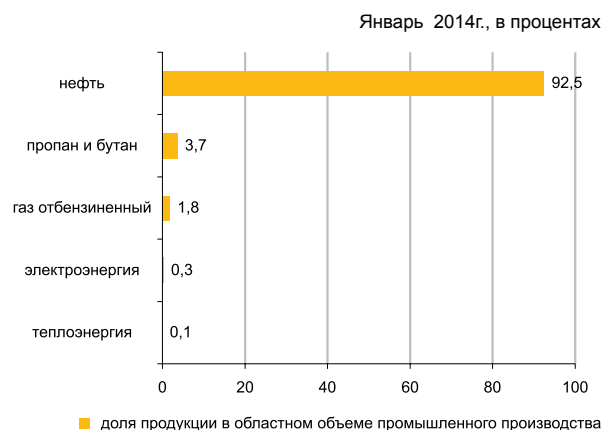

Сельское хозяйство

	Январь 2014г.	В % к соответствующему периоду предыдущего года
Забито в хозяйстве или реализовано на убой скота и птицы в живой массе, тыс. тонн	3,2	92,5
Надоено молока коровьего, тыс. тонн	2,0	101,2
Получено яиц куриных, тыс. штук	0,8	в 7 раза
Наличие основных зерновых культур — всего, тонн*	49,0	в 9,8 раза
в том числе:		
ячмень	36,0	-
пшеница	13,0	-

* На 1 февраля 2014г.

Индекс цен

	Январь 2014г. к декабрю 2013г., %	Январь 2014г. к январю 2013г., %
Индекс потребительских цен	100,3	104,2
Продовольственные товары	100,0	102,1
Непродовольственные товары	100,5	103,3
Платные услуги	100,4	107,7
Индекс цен предприятий-производителей промышленной продукции	102,8	101,3
Индекс цен реализации на продукцию сельского хозяйства	100,2	106,8
Индекс цен в строительстве	100,4	103,6
Индекс тарифов на перевозку грузов всеми видами транспорта	111,3	112,5
Индекс тарифов на услуги почтовые и курьерские для юридических лиц	105,5	111,5
Индекс тарифов на услуги связи для юридических лиц	99,9	89,9

ЗАПАДНО-КАЗАХСТАНСКАЯ ОБЛАСТЬ

Социальное развитие

Население, человек (на 01.01.2014г.)	624 001
Родившиеся, человек (январь-декабрь 2013г.)	12 761
Умершие, человек (январь-декабрь 2013г.)	5 828
Прибыло, человек (январь-декабрь 2013г.)	14 878
Выбыло, человек (январь-декабрь 2013г.)	15 450
Занятые, человек (IV квартал 2013г.)	316 795
Наемные работники, в % к общей численности занятых (IV квартал 2013г.)	61,3
Уровень безработицы, % (IV квартал 2013г.)	5,0
Заработная плата, тенге (декабрь 2013г.)	118 435
Среднедушевые номинальные денежные доходы, тенге (декабрь 2013г.)	68 476
Величина прожиточного минимума, тенге (январь 2014г.)	15 940

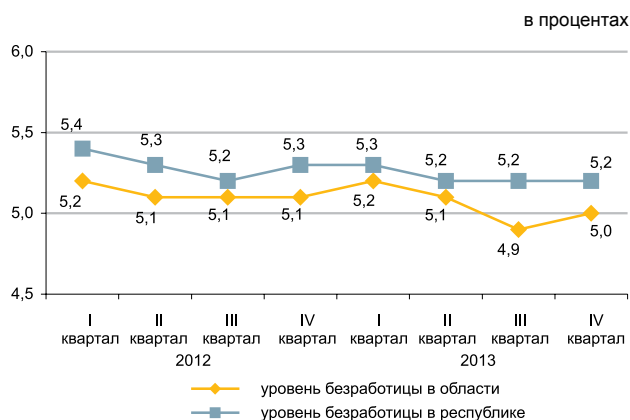

Промышленное производство

	Январь 2014г. в % к январю 2013г.	Январь 2013г. в % к январю 2012г.
Промышленность	99,1	104,7
Сельское хозяйство	101,0	97,7
Строительство	104,0	62,1
Розничная торговля	111,4	116,2
Грузооборот	101,4	115,8
Пассажиروоборот	108,7	108,7
Связь	107,7	93,6

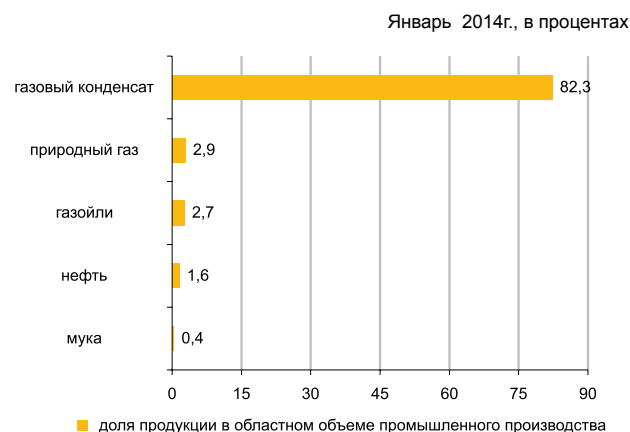

Сельское хозяйство

	Январь 2014г.	В % к соответствующему периоду предыдущего года
Забито в хозяйстве или реализовано на убой скота и птицы в живой массе, тыс. тонн	3,5	100,3
Надоено молока коровьего, тыс. тонн	3,7	97,0
Получено яиц куриных, млн. штук	10,4	115,1
Наличие основных зерновых культур – всего, тыс. тонн*	350,6	89,3
из них:		
пшеница	325,7	86,9
ячмень	17,7	129,4

* На 1 февраля 2014г.

Индекс цен

	Январь 2014г. к декабрю 2013г., %	Январь 2014г. к январю 2013г., %
Индекс потребительских цен	100,4	104,9
Продовольственные товары	100,4	102,0
Непродовольственные товары	100,5	102,9
Платные услуги	100,4	110,5
Индекс цен предприятий-производителей промышленной продукции	102,5	102,9
Индекс цен реализации на продукцию сельского хозяйства	99,9	100,2
Индекс цен в строительстве	99,1	101,4
Индекс тарифов на перевозку грузов всеми видами транспорта	100,2	101,1
Индекс тарифов на услуги почтовые и курьерские для юридических лиц	104,1	105,5
Индекс тарифов на услуги связи для юридических лиц	100,0	89,1

ЖАМБЫЛСКАЯ ОБЛАСТЬ

Социальное развитие

Население, человек (на 01.01.2014г.)	1 084 987
Родившиеся, человек (январь-декабрь 2013г.)	29 477
Умершие, человек (январь-декабрь 2013г.)	7 937
Прибыло, человек (январь-декабрь 2013г.)	14 913
Выбыло, человек (январь-декабрь 2013г.)	21 340
Занятые, человек (IV квартал 2013г.)	547 706
Наемные работники, в % к общей численности занятых (IV квартал 2013г.)	49,4
Уровень безработицы, % (IV квартал 2013г.)	5,1
Заработная плата, тенге (декабрь 2013г.)	90 588
Среднедушевые номинальные денежные доходы, тенге (декабрь 2013г.)	39 806
Величина прожиточного минимума, тенге (январь 2014г.)	16 087

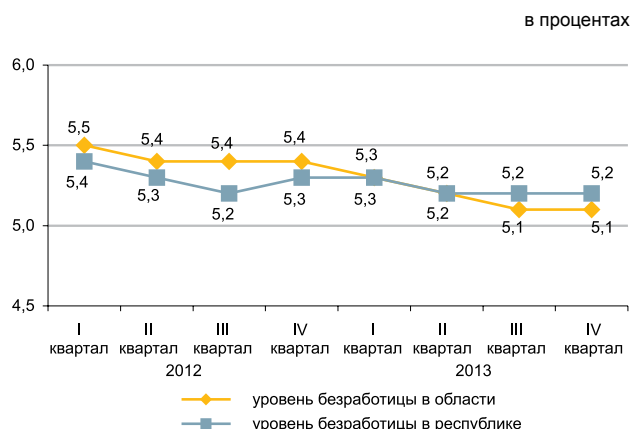

Реальный сектор экономики

	Январь 2014г. в % к январю 2013г.	Январь 2013г. в % к январю 2012г.
Промышленность	100,6	102,0
Сельское хозяйство	100,3	97,0
Строительство	208,9	141,2
Розничная торговля	126,3	115,3
Грузооборот	100,1	115,6
Пассажиروоборот	112,7	114,2
Связь	110,0	94,0



Сельское хозяйство

	Январь 2014г.	В % к соответствующему периоду предыдущего года
Забито в хозяйстве или реализовано на убой скота и птицы в живой массе, тыс. тонн	6,4	102,4
Надоено молока коровьего, тыс. тонн	14,7	100,1
Получено яиц куриных, млн. штук	6,0	100,7
Наличие основных зерновых культур – всего, тыс. тонн*	58,3	101,2
из них:		
пшеница	15,9	48,9
ячмень	38,3	164,7

* На 1 февраля 2014г.

Индекс цен

	Январь 2014г. к декабрю 2013г., %	Январь 2014г. к январю 2013г., %
Индекс потребительских цен	100,7	103,8
Продовольственные товары	101,0	103,8
Непродовольственные товары	100,4	103,6
Платные услуги	100,7	104,1
Индекс цен предприятий-производителей промышленной продукции	101,0	102,6
Индекс цен реализации на продукцию сельского хозяйства	100,1	101,3
Индекс цен в строительстве	99,7	103,3
Индекс тарифов на перевозку грузов всеми видами транспорта	100,0	100,2
Индекс тарифов на услуги почтовые и курьерские для юридических лиц	104,5	107,6
Индекс тарифов на услуги связи для юридических лиц	99,5	96,8

КАРАГАНДИНСКАЯ ОБЛАСТЬ

Социальное развитие

Население, человек (на 01.01.2014г.)	1 369 839
Родившиеся, человек (январь-декабрь 2013г.)	24 984
Умершие, человек (январь-декабрь 2013г.)	14 405
Прибыло, человек (январь-декабрь 2013г.)	26 031
Выбыло, человек (январь-декабрь 2013г.)	29 514
Занятые, человек (IV квартал 2013г.)	706 559
Наемные работники, в % к общей численности занятых (IV квартал 2013г.)	85,7
Уровень безработицы, % (IV квартал 2013г.)	5,0
Заработная плата, тенге (декабрь 2013г.)	115 371
Среднедушевые номинальные денежные доходы, тенге (декабрь 2013г.)	70 894
Величина прожиточного минимума, тенге (январь 2014г.)	16 239

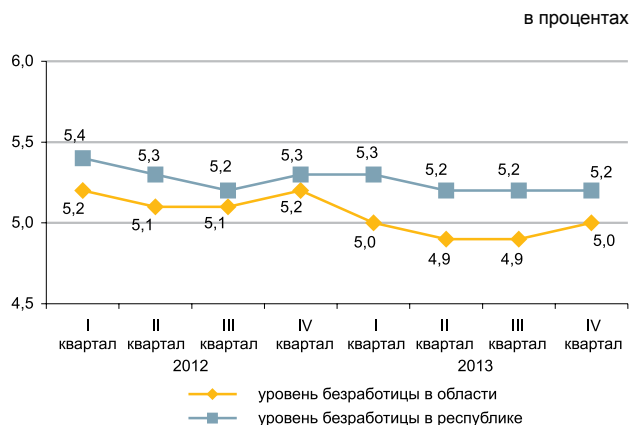

Реальный сектор экономики

	Январь 2014г. в % к январю 2013г.	Январь 2013г. в % к январю 2012г.
Промышленность	101,0	88,9
Сельское хозяйство	103,0	102,4
Строительство	127,7	119,8
Розничная торговля	110,2	111,7
Грузооборот	100,2	120,2
Пассажирооборот	110,2	109,7
Связь	106,7	101,7

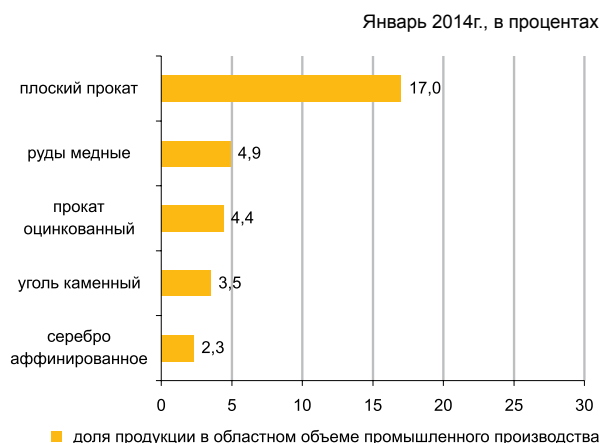

Сельское хозяйство

	Январь 2014г.	В % к соответствующему периоду предыдущего года
Реализация скота и птицы на убой в живой массе, тыс. тонн	9,1	103,7
Надоено молока коровьего, тыс. тонн	9,4	108,2
Получено яиц куриных, млн. штук	44,4	104,6
Наличие основных зерновых культур – всего, тыс. тонн ¹⁾	449,1	147,5
из них:		
пшеница	352,4	131,9
ячмень	77,1	в 3,1 раза

* На 1 февраля 2014г.

Индекс цен

	Январь 2014г. к декабрю 2013г., %	Январь 2014г. к январю 2013г., %
Индекс потребительских цен	100,9	107,5
Продовольственные товары	100,2	104,2
Непродовольственные товары	100,1	103,4
Платные услуги	102,4	115,0
Индекс цен предприятий-производителей промышленной продукции	100,4	96,1
Индекс цен реализации на продукцию сельского хозяйства	101,1	93,4
Индекс цен в строительстве	99,8	103,9
Индекс тарифов на перевозку грузов всеми видами транспорта	102,2	110,6
Индекс тарифов на услуги почтовые и курьерские для юридических лиц	103,1	103,1
Индекс тарифов на услуги связи для юридических лиц	97,9	90,0

КОСТАНАЙСКАЯ ОБЛАСТЬ

Социальное развитие

Население, человек (на 01.01.2014г.)	880 889
Родившиеся, человек (январь-декабрь 2013г.)	13 114
Умершие, человек (январь-декабрь 2013г.)	9 517
Прибыло, человек (январь-декабрь 2013г.)	17 945
Выбыло, человек (январь-декабрь 2013г.)	20 594
Занятые, человек (IV квартал 2013г.)	490 214
Наемные работники, в % к общей численности занятых (IV квартал 2013г.)	61,4
Уровень безработицы, % (IV квартал 2013г.)	5,2
Заработная плата, тенге (декабрь 2013г.)	98 807
Среднедушевые номинальные денежные доходы, тенге (декабрь 2013г.)	54 863
Величина прожиточного минимума, тенге (январь 2014г.)	16 098

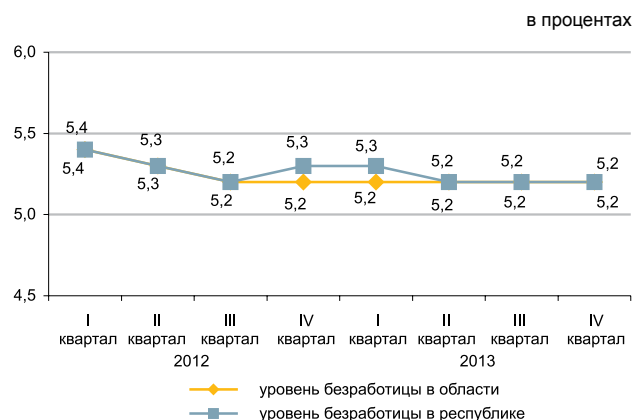

Реальный сектор экономики

	Январь 2014г. в % к январю 2013г.	Январь 2013г. в % к январю 2012г.
Промышленность	100,4	95,5
Сельское хозяйство	91,0	86,7
Строительство	61,3	133,9
Розничная торговля	121,9	113,0
Грузооборот	108,3	111,8
Пассажиروоборот	108,3	111,8
Связь	106,1	105,9



Сельское хозяйство

	Январь 2014г.	В % к соответствующему периоду предыдущего года
Забито в хозяйстве или реализовано на убой скота и птицы в живой массе, тыс. тонн	8,9	86,9
Надоено молока коровьего, тыс. тонн	16,6	103,7
Получено яиц куриных, млн. штук	24,8	75,3
Наличие основных зерновых культур – всего, тыс. тонн*	3 376,6	87,0
из них:		
пшеница	3 081,4	82,9
ячмень	214,2	в 2,2 раза

* На 1 февраля 2014г.

Индекс цен

	Январь 2014г. к декабрю 2013г., %	Январь 2014г. к январю 2013г., %
Индекс потребительских цен	100,4	103,5
Продовольственные товары	100,5	102,6
Непродовольственные товары	100,1	102,1
Платные услуги	100,6	105,8
Индекс цен предприятий-производителей промышленной продукции	99,8	103,5
Индекс цен реализации на продукцию сельского хозяйства	100,5	92,2
Индекс цен в строительстве	100,5	102,9
Индекс тарифов на перевозку грузов всеми видами транспорта	100,0	112,3
Индекс тарифов на услуги почтовые и курьерские для юридических лиц	105,6	107,7
Индекс тарифов на услуги связи для юридических лиц	100,0	89,4

КЫЗЫЛОРДИНСКАЯ ОБЛАСТЬ

Социальное развитие

Население, человек (на 01.01.2014г.)	740 389
Родившиеся, человек (январь-декабрь 2013г.)	20 253
Умершие, человек (январь-декабрь 2013г.)	4 412
Прибыло, человек (январь-декабрь 2013г.)	10 610
Выбыло, человек (январь-декабрь 2013г.)	12 773
Занятые, человек (IV квартал 2013г.)	334 719
Наемные работники, в % к общей численности занятых (IV квартал 2013г.)	67,2
Уровень безработицы, % (IV квартал 2013г.)	5,2
Заработная плата, тенге (декабрь 2013г.)	110 400
Среднедушевые номинальные денежные доходы, тенге (декабрь 2013г.)	52 236
Величина прожиточного минимума, тенге (январь 2014г.)	16 353

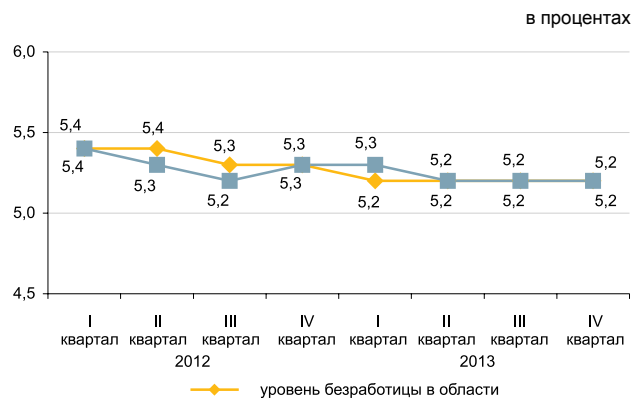

Реальный сектор экономики

	Январь 2014г. в % к январю 2013г.	Январь 2013г. в % к январю 2012г.
Промышленность	98,9	101,5
Сельское хозяйство	100,7	104,0
Строительство	54,7	172,8
Розничная торговля	121,6	111,7
Грузооборот	101,2	109,2
Пассажиروоборот	112,4	114,0
Связь	106,1	101,1

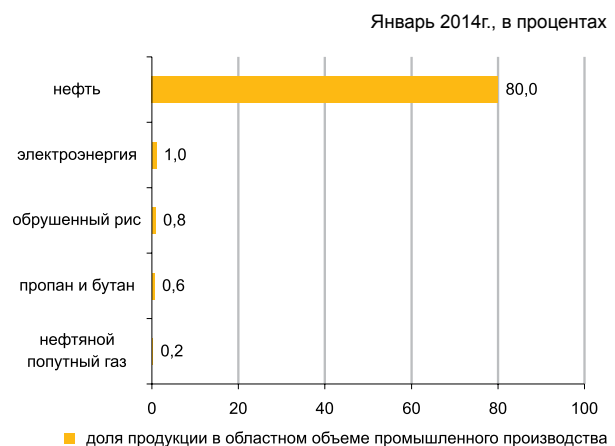

Сельское хозяйство

	Январь 2014г.	В % к соответствующему периоду предыдущего года
Забито в хозяйстве или реализовано на убой скота и птицы в живой массе, тыс. тонн	2,6	100,4
Надоено молока коровьего, тыс. тонн	4,9	102,5
Получено яиц куриных, млн. штук	0,2	100,0
Наличие основных зерновых культур – всего, тыс. тонн*	135,3	100,3
из них:		
рис	134,2	100,1

* На 1 февраля 2014г.

Индекс цен

	Январь 2014г. к декабрю 2013г., %	Январь 2014г. к январю 2013г., %
Индекс потребительских цен	100,6	103,8
Продовольственные товары	100,4	103,1
Непродовольственные товары	100,5	103,9
Платные услуги	101,0	104,3
Индекс цен предприятий-производителей промышленной продукции	99,3	100,5
Индекс цен реализации на продукцию сельского хозяйства	100,0	100,6
Индекс цен в строительстве	100,0	102,4
Индекс тарифов на перевозку грузов всеми видами транспорта	100,0	100,7
Индекс тарифов на услуги почтовые и курьерские для юридических лиц	113,0	119,0
Индекс тарифов на услуги связи для юридических лиц	100,0	97,9

МАНГИСТАУСКАЯ ОБЛАСТЬ

Социальное развитие

Население, человек (на 01.01.2014г.)	587 440
Родившиеся, человек (январь-декабрь 2013г.)	18 344
Умершие, человек (январь-декабрь 2013г.)	2 846
Прибыло, человек (январь-декабрь 2013г.)	14 604
Выбыло, человек (январь-декабрь 2013г.)	10 416
Занятые, человек (IV квартал 2013г.)	260 914
Наемные работники, в % к общей численности занятых (IV квартал 2013г.)	92,4
Уровень безработицы, % (IV квартал 2013г.)	5,4
Заработная плата, тенге (декабрь 2013г.)	251 675
Среднедушевые номинальные денежные доходы, тенге (декабрь 2013г.)	112 634
Величина прожиточного минимума, тенге (январь 2014г.)	21 088

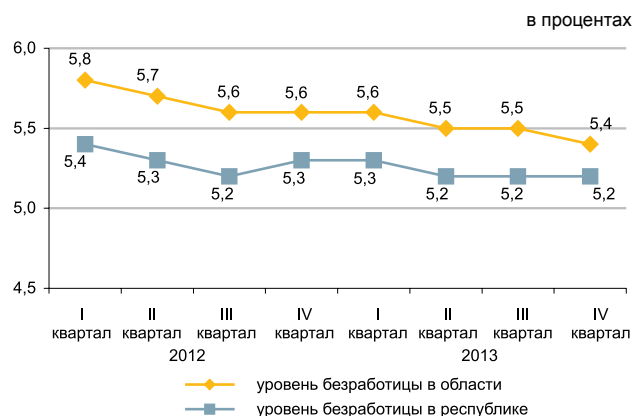

Реальный сектор экономики

	Январь 2014г. в % к январю 2013г.	Январь 2013г. в % к январю 2012г.
Промышленность	105,8	98,3
Сельское хозяйство	94,9	98,3
Строительство	78,1	93,3
Розничная торговля	120,7	110,4
Грузооборот	105,2	110,7
Пассажиروоборот	100,8	99,5
Связь	115,0	91,1

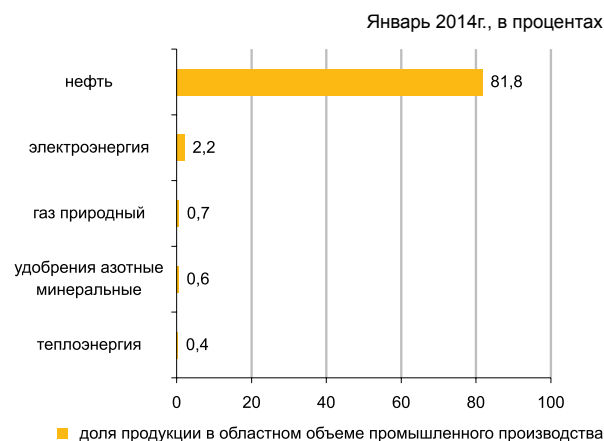

Сельское хозяйство

	Январь 2014г.	В % к соответствующему периоду предыдущего года
Забито в хозяйстве или реализовано на убой скота и птицы в живой массе, тыс. тонн	0,6	95,0
Надоено молока коровьего, тонн	88,2	101,1
Получено яиц куриных, тыс. штук	21,3	65,7
Наличие основных зерновых культур – всего, тыс. тонн*	20,1	29,5
в том числе:		
пшеница	20,1	29,5

* На 1 февраля 2014г.

Индекс цен

	Январь 2014г. к декабрю 2013г., %	Январь 2014г. к январю 2013г., %
Индекс потребительских цен	100,4	103,3
Продовольственные товары	100,5	103,3
Непродовольственные товары	100,2	103,6
Платные услуги	100,4	103,2
Индекс цен предприятий-производителей промышленной продукции	101,6	101,8
Индекс цен реализации на продукцию сельского хозяйства	100,0	107,8
Индекс цен в строительстве	100,1	105,4
Индекс тарифов на перевозку грузов всеми видами транспорта	103,3	103,3
Индекс тарифов на услуги почтовые и курьерские для юридических лиц	102,4	104,7
Индекс тарифов на услуги связи для юридических лиц	96,6	95,5

ЮЖНО-КАЗАХСТАНСКАЯ ОБЛАСТЬ

Социальное развитие

Население, человек (на 01.01.2014г.)	2 734 734
Родившиеся, человек (январь-декабрь 2013г.)	82 087
Умершие, человек (январь-декабрь 2013г.)	15 567
Прибыло, человек (январь-декабрь 2013г.)	30 566
Выбыло, человек (январь-декабрь 2013г.)	41 241
Занятые, человек (IV квартал 2013г.)	1 187 776
Наемные работники, в % к общей численности занятых (IV квартал 2013г.)	53,2
Уровень безработицы, % (IV квартал 2013г.)	5,5
Заработная плата, тенге (декабрь 2013г.)	90 356
Среднедушевые номинальные денежные доходы, тенге (декабрь 2013г.)	37 666
Величина прожиточного минимума, тенге (январь 2014г.)	16 253

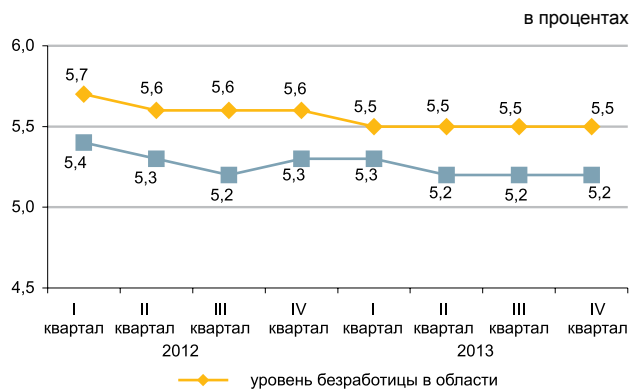

Реальный сектор экономики

	Январь 2014г. в % к январю 2013г.	Январь 2013г. в % к январю 2012г.
Промышленность	102,8	104,9
Сельское хозяйство	102,5	102,4
Строительство	150,3	142,2
Розничная торговля	135,4	111,3
Грузооборот	113,6	114,3
Пассажиروоборот	105,1	115,2
Связь	100,7	100,8



Сельское хозяйство

	Январь 2014г.	В % к соответствующему периоду предыдущего года
Забито в хозяйстве или реализовано на убой скота и птицы в живой массе, тыс. тонн	16,4	103,4
Надоеено молока коровьего, тыс. тонн	38,5	103,7
Получено яиц куриных, млн. штук	17,6	104,4
Наличие основных зерновых культур – всего, тыс. тонн*	82,4	101,1
из них:		
пшеница	77,2	98,5

* На 1 февраля 2014г.

Индекс цен

	Январь 2014г. к декабрю 2013г., %	Январь 2014г. к январю 2013г., %
Индекс потребительских цен	100,4	103,9
Продовольственные товары	100,6	103,7
Непродовольственные товары	100,2	103,6
Платные услуги	100,4	104,4
Индекс цен предприятий-производителей промышленной продукции	99,0	99,4
Индекс цен реализации на продукцию сельского хозяйства	100,7	111,1
Индекс цен в строительстве	99,5	103,2
Индекс тарифов на перевозку грузов всеми видами транспорта	100,0	105,7
Индекс тарифов на услуги почтовые и курьерские для юридических лиц	104,3	105,2
Индекс тарифов на услуги связи для юридических лиц	100,0	95,4

ПАВЛОДАРСКАЯ ОБЛАСТЬ

Социальное развитие

Население, человек (на 01.01.2014г.)	752 977
Родившиеся, человек (январь-декабрь 2013г.)	13 287
Умершие, человек (январь-декабрь 2013г.)	7 522
Прибыло, человек (январь-декабрь 2013г.)	16 280
Выбыло, человек (январь-декабрь 2013г.)	18 087

Занятые, человек (IV квартал 2013г.)	417 986
Наемные работники, в % к общей численности занятых (IV квартал 2013г.)	78,9
Уровень безработицы, % (IV квартал 2013г.)	4,8

Заработная плата, тенге (декабрь 2013г.)	124 940
Среднедушевые номинальные денежные доходы, тенге (декабрь 2013г.)	74 147
Величина прожиточного минимума, тенге (январь 2014г.)	15 934

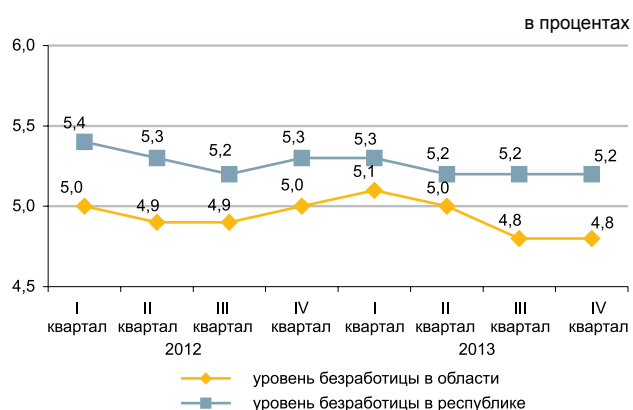

Реальный сектор экономики

	Январь 2014г. в % к январю 2013г.	Январь 2013г. в % к январю 2012г.
Промышленность	105,6	96,2
Сельское хозяйство	99,6	102,5
Строительство	53,4	186,0
Розничная торговля	111,8	110,7
Грузооборот	101,5	110,9
Пассажирооборот	100,9	103,4
Связь	103,1	107,3

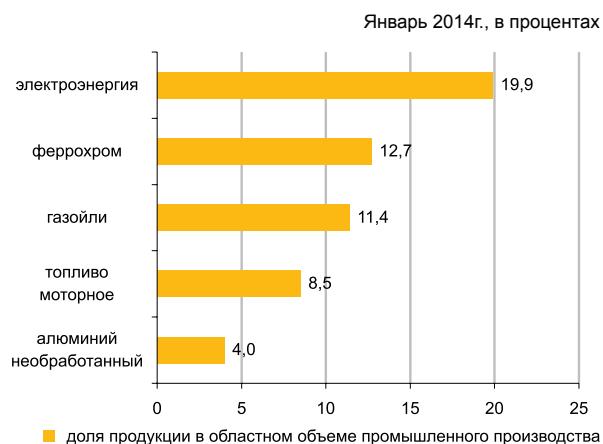

Сельское хозяйство

	Январь 2014г.	В % к соответствующему периоду предыдущего года
Забито в хозяйстве или реализовано на убой скота и птицы в живой массе, тыс. тонн	5,1	97,6
Надоено молока коровьего, тыс. тонн	13,7	100,7
Получено яиц куриных, млн. штук	8,6	159,3
Наличие основных зерновых культур – всего, тыс. тонн*	541,1	в 2,5 раза
из них:		
пшеница	388,3	в 2,2 раза
ячмень	85,9	в 4,3 раза

* На 1 февраля 2014г.

Индекс цен

	Январь 2014г. к декабрю 2013г., %	Январь 2014г. к январю 2013г., %
Индекс потребительских цен	100,5	104,5
Продовольственные товары	100,4	103,7
Непродовольственные товары	100,5	103,1
Платные услуги	100,7	106,9
Индекс цен предприятий-производителей промышленной продукции	100,3	100,2
Индекс цен реализации на продукцию сельского хозяйства	97,4	88,5
Индекс цен в строительстве	100,2	103,9
Индекс тарифов на перевозку грузов всеми видами транспорта	133,2	133,1
Индекс тарифов на услуги почтовые и курьерские для юридических лиц	106,9	109,4
Индекс тарифов на услуги связи для юридических лиц	99,2	89,8

СЕВЕРО-КАЗАХСТАНСКАЯ ОБЛАСТЬ

Социальное развитие

Население, человек (на 01.01.2014г.)	575 746
Родившиеся, человек (январь-декабрь 2013г.)	8 606
Умершие, человек (январь-декабрь 2013г.)	7 614
Прибыло, человек (январь-декабрь 2013г.)	10 258
Выбыло, человек (январь-декабрь 2013г.)	14 992
Занятые, человек (IV квартал 2013г.)	326 086
Наемные работники, в % к общей численности занятых (IV квартал 2013г.)	66,4
Уровень безработицы, % (IV квартал 2013г.)	5,0
Зарботная плата, тенге (декабрь 2013г.)	83 859
Среднедушевые номинальные денежные доходы, тенге (декабрь 2013г.)	51 641
Величина прожиточного минимума, тенге (январь 2014г.)	15 965

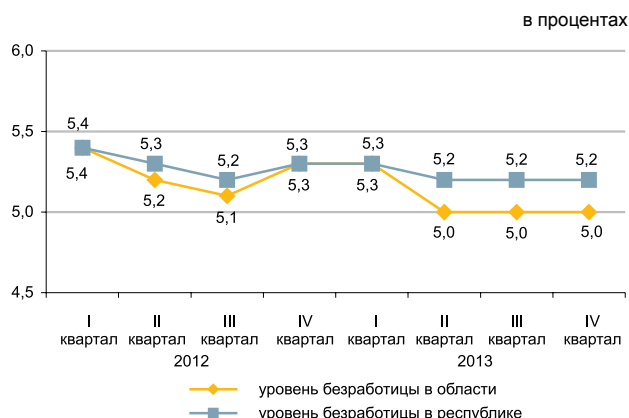

Реальный сектор экономики

	Январь 2014г. в % к январю 2013г.	Январь 2013г. в % к январю 2012г.
Промышленность	106,1	99,2
Сельское хозяйство	99,3	105,9
Строительство	101,8	238,7
Розничная торговля	122,5	113,8
Грузооборот	100,0	108,1
Пассажиروоборот	107,7	103,0
Связь	105,2	103,0

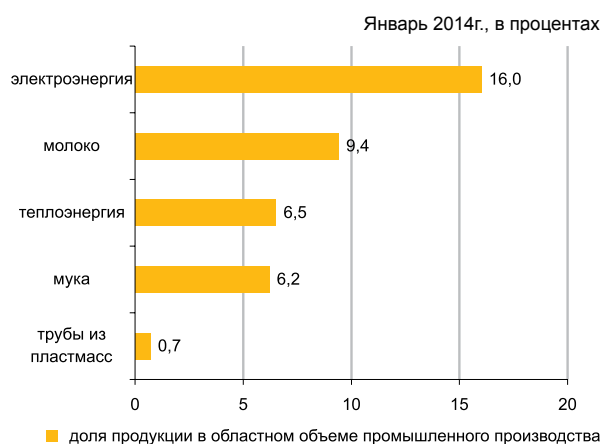

Сельское хозяйство

	Январь 2014г.	В % к соответствующему периоду предыдущего года
Реализация скота и птицы на убой в живой массе, тыс. тонн	9,3	96,2
Надоено молока коровьего, тыс. тонн	14,7	101,3
Получено яиц куриных, млн. штук	31,2	118,5
Наличие основных зерновых культур – всего, тыс. тонн ¹⁾	2 909,8	81,7
из них:		
пшеница	2 476,0	79,6
ячмень	314,3	151,8

* На 1 февраля 2014г.

Индекс цен

	Январь 2014г. к декабрю 2013г., %	Январь 2014г. к январю 2013г., %
Индекс потребительских цен	100,7	105,4
Продовольственные товары	100,8	104,9
Непродовольственные товары	100,6	103,2
Платные услуги	100,7	107,8
Индекс цен предприятий-производителей промышленной продукции	102,8	106,1
Индекс цен реализации на продукцию сельского хозяйства	99,3	77,6
Индекс цен в строительстве	100,8	103,0
Индекс тарифов на перевозку грузов всеми видами транспорта	100,9	100,0
Индекс тарифов на услуги почтовые и курьерские для юридических лиц	102,7	103,9
Индекс тарифов на услуги связи для юридических лиц	100,0	93,3

ВОСТОЧНО-КАЗАХСТАНСКАЯ ОБЛАСТЬ

Социальное развитие

Население, человек (на 01.01.2014г.)	1 394 114
Родившиеся, человек (январь-декабрь 2013г.)	23 153
Умершие, человек (январь-декабрь 2013г.)	15 438
Прибыло, человек (январь-декабрь 2013г.)	27 315
Выбыло, человек (январь-декабрь 2013г.)	34 535
Занятые, человек (IV квартал 2013г.)	711 925
Наемные работники, в % к общей численности занятых (IV квартал 2013г.)	68,1
Уровень безработицы, % (IV квартал 2013г.)	4,8
Заработная плата, тенге (декабрь 2013г.)	114 331
Среднедушевые номинальные денежные доходы, тенге (декабрь 2013г.)	59 546
Величина прожиточного минимума, тенге (январь 2014г.)	17 571

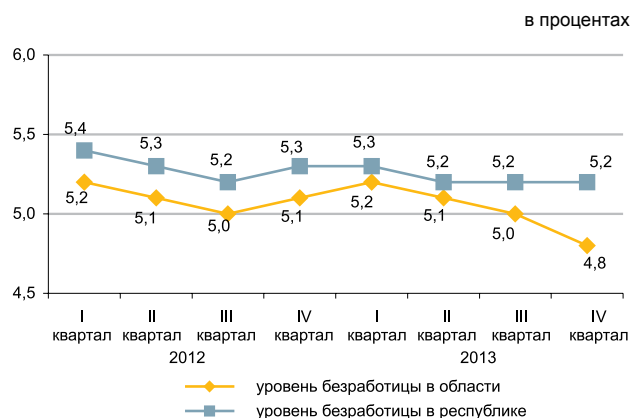

Реальный сектор экономики

	Январь 2014г. в % к январю 2013г.	Январь 2013г. в % к январю 2012г.
Промышленность	102,6	116,7
Сельское хозяйство	105,6	103,1
Строительство	125,4	112,1
Розничная торговля	105,9	111,7
Грузооборот	112,1	111,8
Пассажирооборот	100,9	103,2
Связь	106,2	101,4

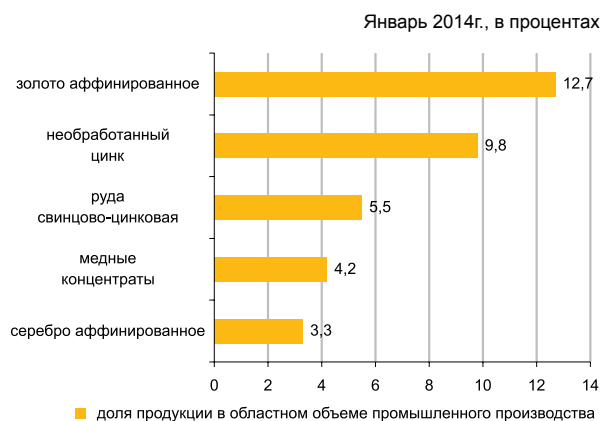

Сельское хозяйство

	Январь 2014г.	В % к соответствующему периоду предыдущего года
Забито в хозяйстве или реализовано на убой скота и птицы в живой массе, тыс. тонн	10,2	107,9
Надоено молока коровьего, тыс. тонн	29,5	103,1
Получено яиц куриных, млн. штук	7,6	119,6
Наличие основных зерновых культур – всего, тыс. тонн*	551,3	109,4
из них:		
пшеница	402,5	104,4
ячмень	90,0	137,3

* На 1 февраля 2014г.

Индекс цен

	Январь 2014г. к декабрю 2013г., %	Январь 2014г. к январю 2013г., %
Индекс потребительских цен	100,4	104,4
Продовольственные товары	100,2	103,1
Непродовольственные товары	100,2	103,9
Платные услуги	100,9	106,6
Индекс цен предприятий-производителей промышленной продукции	101,9	95,8
Индекс цен реализации на продукцию сельского хозяйства	100,1	97,9
Индекс цен в строительстве	99,3	101,8
Индекс тарифов на перевозку грузов всеми видами транспорта	100,1	100,5
Индекс тарифов на услуги почтовые и курьерские для юридических лиц	105,9	109,7
Индекс тарифов на услуги связи для юридических лиц	99,9	96,5

Г. АСТАНА

Социальное развитие

Население, человек (на 01.01.2014г.)	814 401
Родившиеся, человек (январь-декабрь 2013г.)	21 861
Умершие, человек (январь-декабрь 2013г.)	3 537
Прибыло, человек (январь-декабрь 2013г.)	47 836
Выбыло, человек (январь-декабрь 2013г.)	29 957
Занятые, человек (IV квартал 2013г.)	410 940
Наемные работники, в % к общей численности занятых (IV квартал 2013г.)	93,2
Уровень безработицы, % (IV квартал 2013г.)	5,4
Заработная плата, тенге (декабрь 2013г.)	231 336
Среднедушевые номинальные денежные доходы, тенге (декабрь 2013г.)	127 010
Величина прожиточного минимума, тенге (январь 2014г.)	19 345

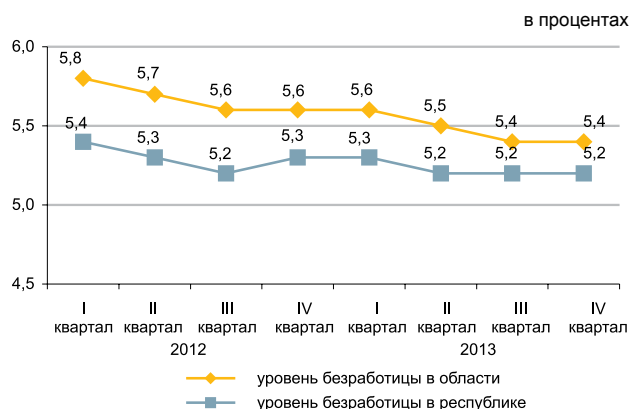

Реальный сектор экономики

	Январь 2014г. в % к январю 2013г.	Январь 2013г. в % к январю 2012г.
Промышленность	79,1	101,1
Сельское хозяйство	93,3	116,7
Строительство	102,1	50,9
Розничная торговля	123,1	115,4
Грузооборот	120,1	119,3
Пассажирооборот	113,4	112,7
Связь	117,8	118,8

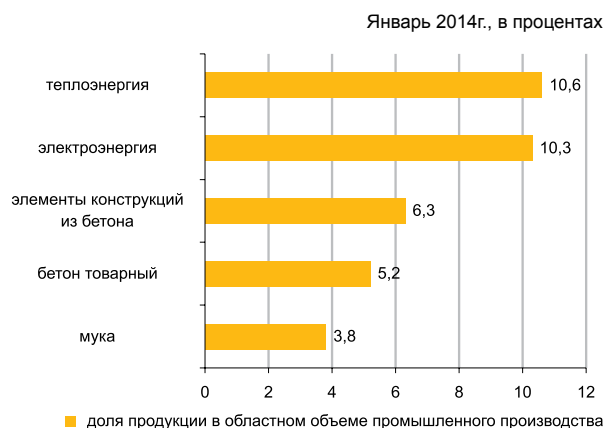

Сельское хозяйство

	Январь 2014г.	В % к соответствующему периоду предыдущего года
Забито в хозяйстве или реализовано на убой скота и птицы в живой массе, тонн	16,1	74,7
Надоеено молока коровьего, тонн	138,5	101,5
Получено яиц куриных, тыс. штук	8,8	100,0
Наличие основных зерновых культур – всего, тыс. тонн*	69,6	57,0
из них:		
пшеница	68,6	56,4

* На 1 февраля 2014г.

Индекс цен

	Январь 2014г. к декабрю 2013г., %	Январь 2014г. к январю 2013г., %
Индекс потребительских цен	100,8	103,8
Продовольственные товары	101,2	103,1
Непродовольственные товары	100,6	104,5
Платные услуги	100,5	104,1
Индекс цен предприятий-производителей промышленной продукции	101,3	114,1
Индекс цен реализации на продукцию сельского хозяйства	-	-
Индекс цен в строительстве	100,7	103,5
Индекс тарифов на перевозку грузов всеми видами транспорта	100,0	97,3
Индекс тарифов на услуги почтовые и курьерские для юридических лиц	101,1	103,8
Индекс тарифов на услуги связи для юридических лиц	99,9	89,5

Г. АЛМАТЫ

Социальное развитие

Население, человек (на 01.01.2014г.)	1 507 737
Родившиеся, человек (январь-декабрь 2013г.)	27 427
Умершие, человек (январь-декабрь 2013г.)	10 682
Прибыло, человек (январь-декабрь 2013г.)	52 722
Выбыло, человек (январь-декабрь 2013г.)	37 159
Занятые, человек (IV квартал 2013г.)	749 174
Наемные работники, в % к общей численности занятых (IV квартал 2013г.)	92,0
Уровень безработицы, % (IV квартал 2013г.)	5,7
Заработная плата, тенге (декабрь 2013г.)	182 265
Среднедушевые номинальные денежные доходы, тенге (декабрь 2013г.)	120 414
Величина прожиточного минимума, тенге (январь 2014г.)	19 772

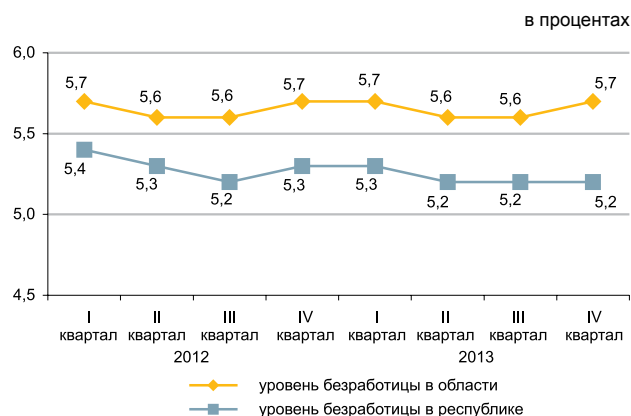

Реальный сектор экономики

	Январь 2014г. в % к январю 2013г.	Январь 2013г. в % к январю 2012г.
Промышленность	95,3	102,1
Сельское хозяйство	82,7	84,5
Строительство	103,4	136,9
Розничная торговля	101,1	109,5
Грузооборот	110,4	112,2
Пассажирооборот	106,3	111,9
Связь	111,4	111,0



Сельское хозяйство

	Январь 2014г.	В % к соответствующему периоду предыдущего года
Забито в хозяйстве или реализовано на убой скота и птицы в живой массе, тонн	8,7	-
Надоено молока коровьего, тонн	11,6	64,1
Получено яиц куриных, тыс. штук	71,6	48,1
Наличие основных зерновых культур – всего, тыс. тонн*	7,5	59,1
из них:		
пшеница	7,1	56,6

* На 1 февраля 2014г.

Индекс цен

	Январь 2014г. к декабрю 2013г., %	Январь 2014г. к январю 2013г., %
Индекс потребительских цен	101,0	105,1
Продовольственные товары	100,4	103,0
Непродовольственные товары	100,2	103,0
Платные услуги	102,4	109,4
Индекс цен предприятий-производителей промышленной продукции	100,8	104,0
Индекс цен реализации на продукцию сельского хозяйства	-	-
Индекс цен в строительстве	100,2	102,6
Индекс тарифов на перевозку грузов всеми видами транспорта	100,0	102,4
Индекс тарифов на услуги почтовые и курьерские для юридических лиц	101,1	100,7
Индекс тарифов на услуги связи для юридических лиц	97,9	94,2

ҚЫСҚАРТУЛАР

АШМ	Қазақстан Республикасының Ауыл шаруашылығы министрлігі
ӘдМин	Қазақстан Республикасының Әділет министрлігі
БП ҚС АЕК	Қазақстан Республикасы Бас Прокуратурасының Құқықтық статистика және арнайы есеп комитеті
ДСМ	Қазақстан Республикасының Денсаулық сақтау министрлігі
ДСМ РСЭҚ	Қазақстан Республикасы Денсаулық сақтау министрлігінің Республикалық санитарлық-эпидемиологиялық қызметі
ЕДБ	Екінші деңгейдегі банктер
ЕХӘҚМ	Қазақстан Республикасының Еңбек және халықты әлеуметтік қорғау министрлігі
жкм	жолаушы-километр
ҚМ КБК	Қазақстан Республикасы Қаржы министрлігінің Кедендік бақылау комитеті
ҚМ	Қазақстан Республикасының Қаржы министрлігі
ҚМ СК	Қазақстан Республикасы Қаржы министрлігінің Салық комитеті
млн.	миллион
млрд.	миллиард
ОЭР	Отын-энергетикалық ресурстар
СА	Қазақстан Республикасы Статистика агенттігі
ткм	тонна-километр
ҰБ	Қазақстан Республикасының Ұлттық банкі
ІІМ	Қазақстан Республикасының Ішкі істер министрлігі
ШОК	Шағын және орта кәсіпкерлік

СОКРАЩЕНИЯ

АС	Агентство Республики Казахстан по статистике
БВУ	Банки второго уровня
КПСиСУ ГП	Комитет по правовой статистике и специальным учетам Генеральной прокуратуры Республики Казахстан
КТК МФ	Комитет таможенного контроля Министерства финансов Республики Казахстан
МВД	Министерство внутренних дел Республики Казахстан
МЗ	Министерство здравоохранения Республики Казахстан
млн.	миллионов
млрд.	миллиардов
МСП	Малое и среднее предпринимательство
МСХ	Министерство сельского хозяйства Республики Казахстан
МТСЗН	Министерство труда и социальной защиты населения Республики Казахстан
МЮ	Министерство юстиции Республики Казахстан
МФ	Министерство финансов Республики Казахстан
НБ	Национальный банк Республики Казахстан
НК МФ	Налоговый комитет Министерства финансов Республики Казахстан
РСЭС МЗ	Республиканская санитарно-эпидемиологическая служба Министерства здравоохранения Республики Казахстан
ткм	тонно-километр
пкм	пассажиры-километры
ТЭР	Топливо-энергетические ресурсы

КӨРСЕТКІШТЕР ТІЗІМІ

Көрсеткіш	Кезеңділік	Дереккөз
А		
Айырбастау бағамы	ай сайын	ҰБ
Асыл тұқымды шаруашылықтар саны	тоқсан сайын	АШМ
Аң аулау шаруашылығындағы өнім (жұмыстар, қызметтер) көлемі	жыл сайын	СА
Атаулы жалақы индексі	ай сайын	СА
Ауыл шаруашылығы малдары мен құстарының негізгі түрлерінің саны	ай сайын	СА
Ауыл шаруашылығының жалпы өнімі	ай сайын	СА
Б		
Бағалар индексі	ай сайын	СА
Балық аулау және балық өсіру шаруашылығындағы өнім (жұмыстар, қызметтер) көлемі	жыл сайын	СА
Бөлшек сауда тауар айналымы көлемі	ай сайын	СА
Байланыс қызметтерінің көлемі	ай сайын	СА
Бос жұмыс орындарының саны	ай сайын	СА
Д		
Денді дақылдарды жинау	қыркүйек, қазан, қараша	АШМ
Денді дақылдардың жиналған алқаптары	қыркүйек, қазан, қараша	АШМ
Денді дақылдардың шығымдылығы	қыркүйек, қазан, қараша	АШМ
Депозиттер	ай сайын	ҰБ
Е		
Ең төменгі күнкөріс деңгейінің шамасы	ай сайын	СА
Еңбек өнімділігі	тоқсан сайын	СА
Еңбек делдалдығына өтініш жасағандар саны	тоқсан сайын	ЕХӘҚМ
Ж		
Жалақы сақталмаған демалыстарда болған қызметкерлер саны	ай сайын	ЕХӘҚМ
Жалдамалы қызметкерлер саны	ай сайын	СА
Жалпы ішкі өнім	тоқсан сайын	СА
Жасырын жұмыссыздық деңгейі	ай сайын	СА
Жолаушылар тасымалдау көлемі	ай сайын	СА
Жолаушылар айналымы	ай сайын	СА
Жолаушылар тасымалдау	ай сайын	СА
Жүк тасымалдау көлемі	ай сайын	СА
Жүк тасымалдау	ай сайын	СА
Жүк айналымы	ай сайын	СА
Жұмысқа орналасқан азаматтар саны	тоқсан сайын	ЕХӘҚМ
Жұмыссыздық	ай сайын	СА
Жұмыссыздық деңгейі	ай сайын	СА
Жұмыссыз халық	ай сайын	СА
Жұмыспен қамту	ай сайын	СА
Жұмыспен қамту органдарында жұмыссыздар ретінде тіркелгендер саны	тоқсан сайын	ЕХӘҚМ
З		
Зейнетақы және жәрдемақы алушылар саны	тоқсан сайын	ЕХӘҚМ
Зейнетақы (жәрдемақының) орташа мөлшері	тоқсан сайын	ЕХӘҚМ
И		
Импорт	ай сайын	ҚМ КБК
К		
Кәсіптік даярлау немесе қайта даярлау, біліктілік арттыруға бағытталғандар	ай сайын	ЕХӘҚМ
Кәсіпорындардың пайдалылығы	тоқсан сайын	СА
Кредиттер	ай сайын	ҰБ

Көрсеткіш	Кезеңділік	Дереккөз
Қ		
Қоғамдық жұмыстарға қатысқандар	ай сайын	ЕХӘҚМ
Қызметкерлер санының қозғалысы	ай сайын	СА
Қылмыстылық деңгейі	ай сайын	БП ҚС АЕК
Құрылыс жұмыстарының (қызметтер) көлемі	ай сайын	СА
М		
Мал шаруашылығы өнімдерінің негізгі түрлерін өндіру	ай сайын	СА
Мал мен құстың өнімділігі	ай сайын	СА
Мемлекеттік бюджет табыстары	ай сайын	ҚМ
Мемлекеттік бюджет шығыстары	ай сайын	ҚМ
Монетарлық агрегаттар	ай сайын	ҰБ
Н		
Нақты ақшалай табыс	ай сайын	СА
Нақты жалақы индексі	ай сайын	СА
Негізгі капиталға инвестициялар	ай сайын	СА
Негізгі дөңді дақылдардың бары	ай сайын	СА
Негізгі майлы дақылдардың бары	ай сайын	СА
О		
Орман шаруашылығындағы өнім (жұмыстар, қызметтер) көлемі	жыл сайын	СА
Орташа жан басына атаулы ақшалай табыс	ай сайын	СА
Орташа айлық атаулы жалақы	ай сайын	СА
Орташа айлық жалақы	ай сайын	СА
Ө		
Өндірістің толық тоқтауы	ай сайын	ЕХӘҚМ
Өндірістің тоқтап тұруына байланысты уақытша жұмыспен қамтылмаған қызметкерлер саны	ай сайын	ЕХӘҚМ
Өнеркәсіп өнімін заттай көрінісінде өндіру	ай сайын	СА
Өнеркәсіп өнімінің (тауарлар, қызметтер) көлемі	ай сайын	СА
Өнеркәсіп өндірісінің нақты көлем индексі	ай сайын	СА
С	ай сайын	ДСМ РСЭҚ
Сырқаттанулардың тіркелген оқиғаларының саны		
Т	ай сайын	СА
Тіркелген жұмыссыздық деңгейі	ай сайын	ҰБ
Төлем балансы	тоқсан сайын	ЕХӘҚМ
Толық емес жұмыс күнінің режимінде жұмыспен қамтылған қызметкерлер саны	ай сайын	ЕХӘҚМ
Толық емес жұмыс күнінің режиміне ауысу	ай сайын	ЕХӘҚМ
Толық емес жұмыс күнінің режимінде ішінара жұмыс істегендер	ай сайын	БП ҚС АЕК
Тіркелген қылмыстар саны	ай сайын	СА
Тұрғын үй құрылысының көлемі	ай сайын	СА
Тұтыну бағалары		
Х	ай сайын	ӘдМин, ДСМ
Халықтың табиғи қозғалысы	ай сайын	СА
Халық саны	ай сайын	ӘдМин, ІІМ
Халықтың көші-қоны		
Ш	ай сайын	СА
ШОК субъектілерінің өнім (тауарлар, қызметтер) шығару индексі		
Э	тоқсан сайын	СА
Экономикалық белсенді халық	тоқсан сайын	СА
Экономикалық енжар халық	ай сайын	ҚМ КБК

СПИСОК ПОКАЗАТЕЛЕЙ

Показатель	Периодичность	Источник
Б		
Безработица	ежемесячно	АС
В		
Валовая продукция сельского хозяйства	ежемесячно	АС
Валовой внутренний продукт	ежеквартально	АС
Величина прожиточного минимума	ежемесячно	АС
Г		
Грузооборот	ежемесячно	АС
Д		
Доходы государственного бюджета	ежемесячно	МФ
Депозиты	ежемесячно	НБ
Е		
Естественное движение населения	ежемесячно	МЮ, МЗ
З		
Занятость	ежемесячно	АС
И		
Импорт	ежемесячно	КТК МФ
Инвестиции в основной капитал	ежемесячно	АС
Индекс выпуска продукции (товаров, услуг) субъектами МСП	ежемесячно	АС
Индекс физического объема промышленного производства	ежемесячно	АС
Индексы цен	ежемесячно	АС
К		
Кредиты	ежемесячно	НБ
Количество племенных хозяйств	ежеквартально	МСХ
М		
Миграция населения	ежемесячно	МЮ, МВД
Монетарные агрегаты	ежемесячно	НБ
Н		
Наличие основных зерновых культур	ежемесячно	АС
Наличие основных масличных культур	ежемесячно	АС
О		
Обменный курс	ежемесячно	НБ
Объем жилищного строительства	ежемесячно	АС
Объем промышленной продукции (товаров, услуг)	ежемесячно	АС
Объем продукции (работ, услуг) в лесном хозяйстве	ежегодно	АС
Объем продукции (работ, услуг) в рыболовстве, рыбоводстве	ежегодно	АС
Объем продукции (работ, услуг) в охотничьем хозяйстве	ежегодно	АС
Объем розничного товарооборота	ежемесячно	АС
Объем строительных работ (услуг)	ежемесячно	АС
Объем услуг связи	ежемесячно	АС
П		
Пассажиروоборот	ежемесячно	АС
Платежный баланс	ежеквартально	НБ
Потребительские цены	ежемесячно	АС
Производительность труда	ежеквартально	АС
Производство основных видов продукции животноводства	ежемесячно	АС
Производство промышленной продукции в натуральном выражении	ежемесячно	АС
Продуктивность скота и птицы	ежемесячно	АС
Перевозка грузов	ежемесячно	АС
Перевозка пассажиров	ежемесячно	АС
Р		
Расходы государственного бюджета	ежемесячно	МФ
Реальный денежный доход	ежемесячно	АС
Рентабельность предприятий	ежеквартально	АС

Показатель	Периодичность	Источник
С		
Сбор урожая зерновых культур	сентябрь, октябрь, ноябрь	МСХ
Среднедушевой номинальный денежный доход	месяц	АС
Среднемесячная заработная плата	ежемесячно	АС
Средний размер пенсий (пособий)	ежеквартально	МТСЗН
У		
Убранные площади под зерновыми культурами	сентябрь, октябрь, ноябрь	МСХ
Уровень преступности	ежемесячно	КПСиСУ ГП
Урожайность зерновых культур	сентябрь, октябрь, ноябрь	МСХ
Ч		
Численность населения	ежемесячно	АС
Число зарегистрированных случаев заболеваний	ежемесячно	РСЭС МЗ
Число зарегистрированных преступлений	ежемесячно	КПСиСУ ГП
Численность основных видов сельскохозяйственных животных и птицы	ежемесячно	АС
Численность получателей пенсий и пособий	ежеквартально	МТСЗН
Э		
Экспорт	ежемесячно	КТК МФ

Қазақстан Республикасының әлеуметтік-экономикалық дамуы

Бөлімдер мазмұнына
жауапты адамдар

Бөлім атауы	Жауапты адамның аты-жөні, лауазымы	Телефоны
Әлеуметтік-экономикалық дамудың қысқаша қорытындылары Өңірлердің әлеуметтік-экономикалық дамуы Бизнес тіркелімі	Керімханова Гүлнар Мамырбайқызы <i>Тіркелімдер және жарияланымдар департаментінің директоры</i>	8(7172) 74-90-58
Қысқа мерзімді экономикалық индикатор Жалпы ішкі өнім Еңбек өнімділігінің индекстері Іскерлік және тұтынушылық белсенділік Мемлекеттік қаржы Ақша-кредит статистикасы Кредиттер және ақша-кредит жүйесінің депозиттері Шағын және орта кәсіпкерлік мониторингі	Исмұрзина Ғалия Хасанқызы <i>Ұлттық шоттар департаментінің директоры</i>	8(7172) 74-95-26
Күнкөрістің ең төменгі деңгейінің шамасы Бағалар	Шәуенова Әсел Сауқымбекқызы <i>Баға статистикасы департаментінің директоры</i>	8(7172) 74-90-57
Негізгі капиталға салынған инвестициялар Өнеркәсіп өндірісі Ауыл шаруашылығы Құрылыс Тұрғын үй құрылысы	Епбаева Айгүл Тоқтарханқызы <i>Өндіріс және қоршаған орта статистикасы департаментінің директоры</i>	8(7172) 74-90-56
Отын-энергетикалық ресурстар (ОЭР) Сауда Көлік Байланыс	Якупова Зифа Рафиковна <i>Қызмет көрсету статистикасы департаментінің директоры</i>	8(7172) 74-90-60
Әлеуметтік-демографиялық көрсеткіштер	Айдапкелов Нұрболат Серғалиұлы <i>Әлеуметтік және демографиялық статистика департаментінің директоры</i>	8(7172) 74-90-61
Еңбек рыногы және еңбекақы төлеу Халық табыстары	Евстафьев Вячеслав Евгеньевич <i>Еңбек және тұрмыс деңгейі статистикасы департаментінің директоры</i>	8(7172) 74-90-22

Социально-экономическое развитие Республики Казахстан

Ответственные лица
за содержание разделов

Наименование раздела	Ф.И.О., должность ответственного	Телефон
Краткие итоги социально-экономического развития Социально-экономическое развитие регионов Бизнес-регистр	Керимханова Гульнара Мамырбаевна <i>Директор Департамента регистров и публикаций</i>	8(7172) 74-90-58
Краткосрочный экономический индикатор Валовой внутренний продукт Индексы производительности труда Деловая и потребительская активность Государственные финансы Денежно-кредитная статистика Кредиты и депозиты денежно-кредитной системы Мониторинг малого и среднего предпринимательства	Исмурзина Галия Хасановна <i>Директор Департамента национальных счетов</i>	8(7172) 74-95-26
Величина прожиточного минимума Цены	Шауенова Асель Саукымбекқызы <i>Директор Департамента статистики цен</i>	8(7172) 74-90-57
Инвестиции в основной капитал Промышленное производство Сельское хозяйство Строительство Жилищное строительство	Епбаева Айгуль Токтархановна <i>Директор Департамента статистики производства и окружающей среды</i>	8(7172) 74-90-56
Топливо-энергетические ресурсы (ТЭР) Торговля Транспорт Связь	Якупова Зифа Рафиковна <i>Директор Департамента статистики услуг</i>	8(7172) 74-90-60
Социально-демографические показатели	Айдапкелов Нурболат Сергалиевич <i>Директор Департамента социальной и демографической статистики</i>	8(7172) 74-90-61
Рынок труда и оплата труда Доходы населения	Евстафьев Вячеслав Евгеньевич <i>Директор Департамента статистики труда и уровня жизни</i>	8(7172) 74-90-22