

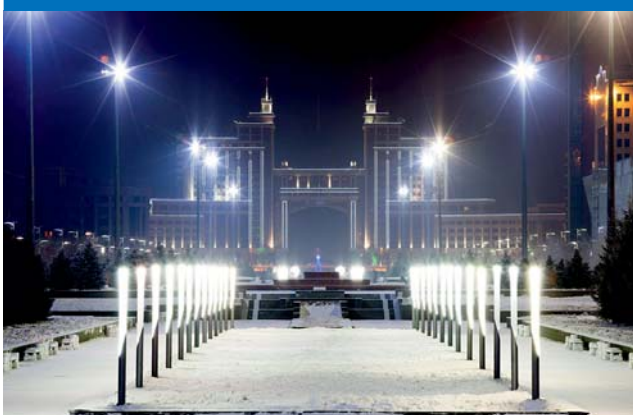

Қазақстан Республикасы
Ұлттық экономика министрлігі
Статистика комитеті

№11 (қараша) 2015



Қазақстан Республикасының әлеуметтік- экономикалық дамуы

Социально
экономическое
развитие
Республики
Казахстан



Астана 2015

**Қазақстан Республикасы Ұлттық экономика министрлігі
Статистика комитеті**

«Қазақстан Республикасының Азаматтық кодексіне (ерекше бөлігі)» сәйкес бұл материал көбейтуге (көшіруге) жатпайды, статистикалық ақпараттарды өз жарияланымдарында (басылымдарында) пайдаланған жағдайда Қазақстан Республикасы Ұлттық экономика министрлігінің Статистика комитетіне сілтеме жасау міндетті.

В соответствии с «Гражданским кодексом Республики Казахстан (особенная часть)» данный материал не подлежит размножению (копированию), при использовании статистической информации в своих публикациях (изданиях) обязательна ссылка на Комитет по статистике Министерства национальной экономики Республики Казахстан.

**Қазақстан Республикасының
әлеуметтік-экономикалық дамуы**

**Социально-экономическое
развитие Республики Казахстан**

2015 жылғы қаңтар-қараша
январь-ноябрь 2015 года

Астана 2015

Қазақстан Республикасының
әлеуметтік-экономикалық дамуы

Социально-экономическое развитие
Республики Казахстан

Ай сайынғы ақпаратты-талдамалық журнал
1991 жылдан бастап шығады

Ежемесячный информационно-аналитический журнал
Издается с 1991 года

Құрылтайшы: Қазақстан Республикасы Ұлттық
экономика министрлігінің Статистика комитеті

Учредитель: Комитет по статистике Министерства
национальной экономики Республики Казахстан

Бас редактор – Ә. Смайылов

Главный редактор – А. Смаилов

«Қазақстан Республикасының әлеуметтік-
экономикалық дамуы» журналы ай сайынғы негізде
екі томда құрастырылады: талдамалы баяндама,
электрондық түрде қысқаша кестелік материал.

Журнал «Социально-экономическое развитие
Республики Казахстан» формируется на ежемесячной
основе в двух томах: аналитический доклад, краткий
табличный материал в электронном виде.

Журнал есепті айда Қазақстан Республикасы әлеуметтік-
экономикалық дамуының барлық негізгі көрсеткіштерін
қамтиды.

Журнал включает все основные показатели социально-
экономического развития Республики Казахстан за
отчетный месяц.

Ай сайынғы негізде мемлекеттік және орыс тілдерінде
жарияланады. Мемлекеттік басқару қызметкерлері,
ғылыми орталар және мүдделі тұлғаларға арналған.
Журналдың толық мәтінін Қазақстан Республикасы
Ұлттық экономика министрлі Статистика комитетінің
www.stat.gov.kz интернет-ресурсынан алуға болады.

Публикуется на государственном и русском языках на
ежемесячной основе. Предназначен для работников
государственного управления, научных кругов и
заинтересованных лиц. Полный текст журнала
доступен на интернет-ресурсе Комитета по статистике
Министерства национальной экономики Республики
Казахстан www.stat.gov.kz.

Қазақстан Республикасы Ұлттық экономика
министрлігінің Статистика комитеті

Комитет по статистике Министерства национальной
экономики Республики Казахстан

Мекенжай: 010000, Астана қаласы
Министрліктер Үйі, Орынбор, 8
call-орталығы +7 7172 74 90 10, 74 90 11
факс +7 7172 74 95 46
Электрондық мекенжай: kazstat.rk@gmail.com
Интернет-ресурс: <http://www.stat.gov.kz>

Адрес: 010000, г. Астана,
Дом Министерств, Орынбор, 8
call-центр +7 7172 74 90 10, 74 90 11
факс +7 7172 74 95 46
Электронный адрес: kazstat.rk@gmail.com
Интернет-ресурс: <http://www.stat.gov.kz>

Шартты белгілер:
- - құбылыс жоқ
0,0 - болмашы шама
... - деректер жоқ

Условные обозначения:
- - явление отсутствует
0,0 – незначительная величина
... – данные отсутствуют

Жекелеген жағдайларда қорытынды мен қосылғыштар
сомасы арасындағы шамалы айырмашылықтар
деректерді дөңгелектеумен түсіндіріледі.

В отдельных случаях незначительные расхождения
между итогом и суммой слагаемых объясняются
округлением данных.

Мазмұны

1. Негізгі көрсеткіштер	5
1.1 Әлеуметтік-экономикалық дамудың қысқаша қорытындылары	5
2. Әлеуметтік-демографиялық көрсеткіштер.....	9
2.1 Халық саны	9
2.2 Халықтың көші-қоны.....	10
2.3 Халықтың ауру-сырқаулығы	11
2.4 Халықты зейнетақымен қамтамасыз ету және әлеуметтік қорғау	12
2.5 Қылмыстылық	13
3. Тұрмыс деңгейі	14
3.1 Халықтың табыстары	14
3.2 Күнкөрістің ең төменгі деңгейінің шамасы	15
4. Еңбек нарығы және еңбекақы төлеу	16
4.1 Жұмыспен қамтылған және жұмыссыз халық.....	16
4.2 Еңбекақы төлеу.....	16
5. Баға	17
5.1 Тұтыну бағасының индексі.....	17
5.2 Өндіруші кәсіпорындар бағасының индексі.....	18
5.3 Ауыл шаруашылығындағы баға индексі	19
5.4 Құрылыстағы баға индексі	20
5.5 Тұрғын үй нарығындағы баға	21
5.6 Көтерме саудада сату бағасының индексі	22
5.7 Заңды тұлғаларға көрсетілген жүк көлігі және почталық, күрьерлік және байланыс қызметтеріне тарифтердің индексі.....	23
5.8 Сыртқы сауда бағасының индексі.....	24
5.9 Коммерциялық жылжымайтын мүлікті жалға беру бағасының индексі	25
6. Ұлттық экономика.....	26
6.1 Қысқа мерзімді экономикалық индикатор	26
6.2 Жалпы ішкі өнім	27
6.3 Төлем балансы.....	30
6.4 Еңбек өнімділігі	31
6.5 Негізгі капиталға салынған инвестициялар.....	32
6.6 Отын-энергетикалық ресурстар (ОЭР).....	33
6.7 Кәсіпорындар статистикасы	34
6.8 Жер қойнауын пайдаланушылардың инвестициялық қызметі.....	35
7. Сауда	36
7.1 Ішкі сауда	36
7.2 Ресурстар балансы және жекелеген тауарларды пайдалану	37
7.3 Сыртқы сауда айналымы	38
8. Экономиканың нақты секторы	39
8.1 Өнеркәсіп өндірісі	39
8.2 Ауыл шаруашылығы.....	41
8.3 Құрылыс.....	42
8.4 Тұрғын үй құрылысы	43
8.5 Көлік	44
8.6 Почталық және күрьерлік қызмет. Байланыс	46
8.7 Шағын және орта кәсіпкерлік мониторингі	47
8.8 Іскерлік және тұтынушылық белсенділік	48
9. Қаржы жүйесі	49
9.1 Мемлекеттік қаржы	49
9.2 Ақша-кредит статистикасы	50
9.3 Ақша-кредит жүйесінің кредиттері мен депозиттері	51
9.4 Кәсіпорындардың қаржысы.....	53
10. Өңірлердің әлеуметтік-экономикалық дамуы.....	54

Содержание

1.	Основные показатели	70
1.1	Краткие итоги социально-экономического развития	70
2.	Социально-демографические показатели.....	74
2.1	Численность населения	74
2.2	Миграция населения	75
2.3	Заболеваемость населения	76
2.4	Пенсионное обеспечение и социальная защита населения	77
2.5	Преступность	78
3.	Уровень жизни.....	79
3.1	Доходы населения	79
3.2	Величина прожиточного минимума.....	80
4.	Рынок труда и оплата труда	81
4.1	Занятое и безработное население	81
4.2	Оплата труда.....	81
5.	Цены	82
5.1	Индекс потребительских цен	82
5.2	Индекс цен предприятий-производителей.....	83
5.3	Индексы цен в сельском хозяйстве	84
5.4	Индекс цен в строительстве	85
5.5	Цены на рынке жилья.....	86
5.6	Индекс цен оптовых продаж.....	87
5.7	Индексы тарифов на услуги транспорта, почтовые, курьерские и связи для юридических лиц.....	88
5.8	Индексы цен внешней торговли	89
5.9	Индекс цен на аренду коммерческой недвижимости	90
6.	Национальная экономика	91
6.1	Краткосрочный экономический индикатор.....	91
6.2	Валовой внутренний продукт.....	92
6.3	Платежный баланс.....	95
6.4	Индексы производительности труда.....	96
6.5	Инвестиции в основной капитал	97
6.6	Топливо-энергетические ресурсы (ТЭР)	98
6.7	Статистика предприятий.....	99
6.8	Инвестиционная деятельность недропользователей.....	100
7.	Торговля	101
7.1	Внутренняя торговля.....	101
7.2	Баланс ресурсов и использования отдельных товаров.....	102
7.3	Внешнеторговый оборот	103
8.	Реальный сектор экономики.....	104
8.1	Промышленное производство.....	104
8.2	Сельское хозяйство	106
8.3	Строительство.....	107
8.4	Жилищное строительство	108
8.5	Транспорт.....	109
8.6	Почтовая и курьерская деятельность. Связь.....	111
8.7	Мониторинг малого и среднего предпринимательства	112
8.8	Деловая и потребительская активность.....	113
9.	Финансовая система.....	114
9.1	Государственные финансы	114
9.2	Денежно-кредитная статистика	115
9.3	Кредиты и депозиты денежно-кредитной системы.....	116
9.4	Финансы предприятий	118
10.	Социально-экономическое развитие регионов	119

1. Негізгі көрсеткіштер

1.1 Әлеуметтік-экономикалық дамудың қысқаша қорытындылары

Қысқа мерзімді экономикалық индикатор

Қысқа мерзімді экономикалық индикатор 2015 жылғы қаңтар-қарашада 2014 жылғы қаңтар-қарашаға қарағанда 100,4% құрды. Қысқа мерзімді экономикалық индикаторды есептеу жеделділікті қамтамасыз ету мақсатында жүзеге асырылады және ЖІӨ-ң 67-68%-н құрайтын ауыл шаруашылығы, өнеркәсіп, құрылыс, сауда, көлік және байланыс сияқты негізгі салалар бойынша шығарылым индекстерінің өзгеруіне негізделеді.

Тұрмыс деңгейі

2015 жылғы қазанда халықтың орта есеппен жан басына шаққандағы атаулы ақшалай табыстары бағалау бойынша 64687 теңгені құрады, бұл 2014 жылғы қазанға қарағанда 3,1% жоғары, ал нақты ақшалай табыс көрсетілген кезеңде 5,8% төмендеді.

Еңбек нарығы және еңбекақы төлеу

2015 жылғы қарашада жұмыссыздар саны бағалау бойынша 448,9 мың адамды құрады. Жұмыссыздық деңгейі экономикалық белсенді халық санына 5% құрады. Жұмыспен қамту органдарында жұмыссыздар ретінде тіркелгендер саны 2015 жылғы қарашаның соңына 58,2 мың адамды құрады немесе экономикалық белсенді халық санына 0,6%.

2015 жылғы қарашада бір қызметкердің орташа айлық атаулы жалақысы бағалау бойынша 124137 теңгені құрады.

Баға

Тұтыну бағасының индексі 2015 жылғы қарашада 2014 жылғы желтоқсанмен салыстырғанда 112,3% құрады. Азық-түлік тауарларға бағалар – 9,6%, азық-түлік емес тауарларына – 21,3%, халыққа арналған ақылы қызметтерге – 6,7% өсті. Өнеркәсіп өнімдеріне өндіруші кәсіпорындар бағасы 2015 жылғы қарашада 2014 жылғы желтоқсанмен салыстырғанда 5% төмендеді.

Ұлттық экономика

2015 жылғы қаңтар-қыркүйектегі жедел деректер бойынша Жалпы ішкі өнім көлемі ағымдағы бағаларда 27748,6 млрд. теңгені құрды. 2014 жылғы тиісті кезеңмен салыстырғанда нақты ЖІӨ-нің өсуі 1% құрады. ЖІӨ құрылымында тауар өндіру үлесі ЖІӨ-нен 36,9% құрады, қызмет көрсету – 56,5%.

2015 жылғы қаңтар-қарашада негізгі капиталға салынған инвестициялар көлемі 6034,1 млрд. теңгені құрды, бұл 2014 жылғы қаңтар-қарашаға қарағанда 3,9% артық.

2015 жылғы 1 желтоқсандағы жағдай бойынша тіркелген заңды тұлғалардың саны 358742 бірлікті құрап, өткен жылғы сәйкес кезеңмен салыстырғанда 1,6% артты, оның ішінде 100 адамнан кем қызметкерлері бар – 349649 бірлік. Жұмыс істеп тұрған заңды тұлғалардың саны 220835-ті құрады, оның ішінде 212073 бірлік шағын кәсіпорындар (100 адамнан кем).

Сауда

2015 жылғы қаңтар-қарашада бөлшек сауда көлемі 5580,4 млрд. теңгені құрап, 2014 жылғы қаңтар-қарашамен салыстырғанда 0,3% өсті.

2015 жылғы қаңтар-қарашада көтерме сауда көлемі 14183,9 млрд. теңгені құрады немесе өткен жылғы тиісті кезең деңгейіне 100,2%.

2015 жылғы қаңтар-қарашада тамақ өнімдері мен сусындарды ұсыну бойынша қызметтер көлемі 265,2 млрд. теңгені құрады және 2014 жылғы қаңтар-қарашамен салыстырғанда 6,7% өсті.

2015 жылғы қаңтар-қазанда сыртқы сауда айналымы 64872,2 млн. АҚШ долларын құрап, 2014 жылғы қаңтар-қазанмен салыстырғанда 36,9% төмендеді, оның ішінде экспорт – 39289,1 млн. АҚШ долларын (42,9% аз), импорт – 25583,1 млн. АҚШ долларын құрады (24,9% аз).

Экономиканың нақты секторы

2015 жылғы қаңтар-қарашада өнеркәсіп өндірісінің көлемі қолданыстағы бағаларда 13096 млрд. теңгені құрды, бұл 2014 жылғы қаңтар-қарашаға қарағанда 1,5% азайды. Өңдеу өнеркәсібінде өндіріс көлемі 0,3% артты. Кен өндіру өнеркәсібінде және карьерлерді қазуда өндіріс көлемі 2,4%, электрмен жабдықтау, газ, бу беру және ауа баптауда 1,7%, сумен жабдықтауда, кәріз жүйесі, қалдықтарды жинау және бөлуді бақылауда 8,8% төмендеді.

2015 жылғы қаңтар-қарашада ауыл шаруашылығы жалпы өнімінің көлемі 2580,3 млрд. теңгені құрап, 2014 жылғы қаңтар-қарашаға қарағанда 3% артты.

2015 жылғы қаңтар-қарашада жүк айналымының көлемі 465 млрд. ткм (коммерциялық жүк тасымалдаумен айналысатын жеке кәсіпкерлердің жүк айналымы көлемінің бағалауы есебімен) құрап, 2014 жылғы қаңтар-қарашамен салыстырғанда 7,4% кеміді. Жолаушылар айналымының көлемі 231,8 млрд. жкм құрап, 2,2% артты.

Қаржы жүйесі

Қазақстан Республикасы Қаржы министрлігінің деректері бойынша 2015 жылғы 1 қарашадағы жағдайына мемлекеттік бюджет табыстары 5861,5 млрд. теңгені құрады немесе атқарылатын бюджетке қатысты 80,2%. Шығындар бойынша бюджеттің атқарылуы 6464,6 млрд. теңгені құрады немесе атқарылатын бюджетке 77,6%. 2014 жылғы тиісті кезеңмен салыстырғанда табыстар 1,3%, ал шығындар 3,8% өсті. Бюджет тапшылығы (таза бюджеттік кредит беруді және қаржылық активтермен операциялар бойынша сальдоны есепке алғанда) 910,3 млрд. теңге деңгейінде қалыптасты.

ЕДБ экономика саласына кредиттік салымдары 2015 жылғы қазанның соңына 11964,4 млрд. теңгені құрап, өткен жылғы тиісті кезеңмен салыстырғанда 1,6% азайды. Кредиттердің жалпы көлемінде ұзақ мерзімді кредиттердің үлес салмағы 81,8%, шетелдік валютадағы кредиттер 28,9% құрады. Депозиттік ұйымдардағы депозиттер көлемі 14573,7 млрд. теңгені құрады, бұл өткен жылғы тиісті айға қарағанда 18,7% артық, жеке тұлғалардың депозиттері 34,3% артып, 5831,5 млрд. теңгені құрады.

2015 жылғы II тоқсанда кәсіпорындар мен ұйымдардың қаржы нәтижесі табыс ретінде 1145,6 млрд. теңге сомасында қалыптасты, бұл 2014 жылғы сәйкес кезеңдегі деңгейден 61% төмен. Пайдалылық деңгейі 17,6% құрады. Есеп берген кәсіпорындардың жалпы санынан залалды кәсіпорындар үлесі 39%.

Негізгі әлеуметтік-экономикалық көрсеткіштер мониторингі

2015 жылғы қазан

	2015 жылғы қаңтар-қазан	2015 жылғы қазан	2015 жылғы қаңтар-қазан 2014 жылғы қаңтар-қазанға пайызбен	2015 жылғы қазан 2014 жылғы қазанға пайызбен	2015 жылғы қазан 2015 жылғы қыркүйекке пайызбен
Әлеуметтік-демографиялық көрсеткіштер					
Кезең соңына халық саны, мың адам	17 630,7	17 630,7	101,5	101,5	101,1
Туғандар саны, адам	336 361	34 528	99,5	93,6	111,4
Өлгендер саны, адам	111 440	10 473	100,8	92,6	110,4
Иммигранттар саны, адам	13 557	1 396	98,5	87,0	111,5
Эмигранттар саны, адам	25 432	2 952	104,5	96,9	113,1
Тыныс алу мүшелері туберкулезі мен ауыру тіркелген оқиғалар саны, адам	7 401	695	88,9	83,4	110,3
АИТВ-жұқпасын тасымалдаушылар саны, адам	1 933	198	104,4	110,0	110,6
Тіркелген құқық бұзушылықтар саны, оқиға	342 511	33 632	119,2	112,8	113,0
Қылмыстылық деңгейі (10 000 адамға шаққандағы құқық бұзушылықтар саны)	235	-	117,5	-	-
Тұрмыс деңгейі					
Орташа жан басына атаулы ақшалай табыс (бағалау), теңге	644 514	64 687	106,0	103,1	100,1
Нақты ақшалай табыс (бағалау), %	-	-	100,7	94,2	95,1
Ең төменгі күнкөріс деңгейінің шамасы, теңге	-	21 226	-	104,1	103,8
Еңбек нарығы және еңбекақы төлеу					
Жұмыссыздар саны, мың адам (бағалау)	-	441,9	-	96,4	99,9
Тіркелген жұмыссыздар саны, мың адам	-	62,2	-	114,5	99,6
Жұмыссыздық деңгейі, % (бағалау)	-	4,9	-	-	-
Тіркелген жұмыссыздар үлесі, %	-	0,7	-	-	-
Жасырын жұмыссыздық деңгейі, % (бағалау)	-	-	-	-	-
Бір қызметкердің орташа айлық атаулы жалақысы, теңге (бағалау)	123 571	122 422	105,4	102,5	100,5
Нақты жалақы индексі, % (бағалау)	-	-	-	93,7	95,5
Баға					
Тұтыну бағаларының индексі, %	-	-	105,3	109,4	105,2
Өнеркәсіп өнімдеріне өндіруші кәсіпорындар бағасының индексі, %	-	-	77,1	83,0	105,4
Ауыл шаруашылық өнімін өткізу бағасының индексі, %	-	-	107,8	102,7	102,0
Құрылыстағы баға индексі, %	-	-	102,8	102,5	100,8
Көтерме саудада сату бағасының индексі, %	-	-	99,7	100,2	102,0
Көліктің барлық түрлерімен жүк тасымалдау тарифтерінің индексі, %	-	-	105,6	122,1	107,2
Заңды тұлғаларға көрсетілген почталық және курьерлік қызметтер тарифтерінің индексі, %	-	-	106,2	112,1	100,1
Заңды тұлғаларға көрсетілген байланыс қызметтері тарифтерінің индексі, %	-	-	98,2	100,2	100,1
Өнімдердің экспорттық жеткізілімдері бағасының индексі, %	-	-	78,6	72,7	98,4
Өнімдердің импорттық түсімдері бағасының индексі, %	-	-	93,1	94,3	100,9
Ұлттық экономика					
Қысқа мерзімді экономикалық индикатор, млрд. теңге (ауыл шаруашылығы, өнеркәсіп, құрылыс, сауда, көлік, байланыс – алты саланың нақты өсу қарқыны бойынша есептеледі)	28 718,0	3 384,3	100,5	98,0	92,2
Жалпы ішкі өнім, млрд. теңге (жедел деректер, 2015 жылғы қаңтар-қыркүйек)	27 748,6	-	101,0	-	-
Негізгі капиталға инвестициялар, млрд. теңге	5 320,2	656,2	103,8	106,0	93,8
Сауда					
Өткізудің барлық арналары бойынша бөлшек сауда, млрд. теңге	4 970,0	554,2	101,3	93,0	95,6
Сыртқы сауда айналымы, млн. АҚШ доллары	64 872,2	5 982,0	63,1	58,0	98,9
Тауарлар экспорты, млн. АҚШ доллары	39 289,1	3 553,7	57,1	53,5	95,7
Тауарлар импорты, млн. АҚШ доллары	25 583,1	2 428,3	75,1	66,0	103,9
Экономиканың нақты секторы					
Өнеркәсіп өнімінің (тауарлар, қызметтер) көлемі, млрд. теңге	11 646,5	1 317,2	98,7	96,1	109,4
Ауыл шаруашылығы жалпы өнімінің көлемі, млрд. теңге	2 244,7	378,3	101,9	96,6	46,6
Құрылыс жұмыстарының көлемі, млрд. теңге	2 172,9	318,9	103,8	100,0	103,5
Көліктің барлық түрлерімен жүк тасымалдау, млн. тонна	3 025,1	340,6	100,1	95,0	99,4
Көліктің барлық түрлерімен жүк айналымы, млрд. ткм	418,0	46,3	92,6	90,4	102,3

	2015 жылғы қаңтар-қазан	2015 жылғы қазан	2015 жылғы қаңтар-қазан 2014 жылғы қаңтар-қазанға пайызбен	2015 жылғы қазан 2014 жылғы қазанға пайызбен	2015 жылғы қазан 2015 жылғы қыркүйекке пайызбен
Почта және курьерлік қызметтерінің көлемі, млрд. теңге	22,7	2,5	107,5	92,2	101,7
Байланыс қызметтерінің көлемі, млрд. теңге	568,2	58,0	101,7	101,2	101,1
Өнеркәсіптегі кәсіпкерлік сенімділік индексі (2015 жылғы II тоқсан)	-	+5	-	-	-
Саудадағы кәсіпкерлік сенімділік индексі (2015 жылғы II тоқсан)	-	-2	-	-	-
Құрылыстағы кәсіпкерлік сенімділік индексі (2015 жылғы II тоқсан)	-	-9	-	-	-
Қаржы жүйесі					
Ақша массасы М3, млрд. теңге	-	15 775,3	-	116,4	101,8
Айналыстағы қолма-қол ақша, млрд. теңге	-	1 201,6	-	94,3	100,1
Депозиттік ұйымдардағы депозиттер, млрд. теңге (бейрезиденттер шоттарын есепке алмағанда)	-	14 573,7	-	118,7	101,9
жеке тұлғалардың депозиттері, млрд. теңге (бейрезиденттер шоттарын есепке алмағанда)	-	5 831,5	-	134,3	102,9
Экономика және халықтың ЕДБ кредиттері, млрд. теңге	-	11 964,4	-	98,4	101,1
ЕДБ ұзақ мерзімді кредиттік салымдары, млрд. теңге	-	9 790,9	-	99,6	102,2
Кәсіпорындар мен ұйымдардың пайдалылығы, % (2015 жылғы II тоқсан)	17,6	-	-	-	-
Кәсіпорындар мен ұйымдардың дебиторлық берешегі, млрд. теңге (2015 жылғы 1 шілдеге)	7 317,2	-	98,5	-	-
Кәсіпорындар мен ұйымдардың міндеттемелер бойынша берешегі, млрд. теңге (2015 жылғы 1 шілдеге)	30 752,3	-	81,9	-	-

2015 жылғы қараша

	2015 жылғы қаңтар-қараша	2015 жылғы қараша	2015 жылғы қаңтар-қараша 2014 жылғы қаңтар-қарашаға пайызбен	2015 жылғы қараша 2014 жылғы қарашаға пайызбен	2015 жылғы қараша 2015 жылғы қазанға пайызбен
Әлеуметтік-демографиялық көрсеткіштер					
Кезең соңына халық саны, мың адам
Туғандар саны, адам
Өлгендер саны, адам
Иммигранттар саны, адам
Эмигранттар саны, адам
Тыныс алу мүшелері туберкулезі мен ауыру тіркелген оқиғалар саны, адам
АИТВ-жұқпасын тасымалдаушылар саны, адам
Тіркелген құқық бұзушылықтар саны, оқиға
Қылмыстылық деңгейі (10 000 адамға шаққандағы құқық бұзушылықтар саны)
Тұрмыс деңгейі					
Орташа жан басына атаулы ақшалай табыс (бағалау), теңге
Нақты ақшалай табыс (бағалау), %
Ең төменгі күнкөріс деңгейінің шамасы, теңге	-	19 497	-	105,1	91,9
Еңбек нарығы және еңбекақы төлеу					
Жұмыссыздар саны, мың адам (бағалау)	-	448,9	-	97,9	101,6
Тіркелген жұмыссыздар саны, мың адам	-	58,2	-	121,8	93,6
Жұмыссыздық деңгейі, % (бағалау)	-	5,0	-	-	-
Тіркелген жұмыссыздар үлесі, %	-	0,6	-	-	-
Жасырын жұмыссыздық деңгейі, % (бағалау)	-	-	-	-	-
Бір қызметкердің орташа айлық атаулы жалақысы, теңге (бағалау)	123 622	124 137	101,1	104,2	101,4
Нақты жалақы индексі, % (бағалау)	-	-	-	92,4	97,8
Баға					
Тұтыну бағаларының индексі, %	-	-	106,0	112,8	103,7
Өнеркәсіп өнімдеріне өндіруші кәсіпорындар бағасының индексі, %	-	-	78,2	90,2	104,3
Ауылшаруашылық өнімін өткізу бағасының индексі, %	-	-	107,3	102,5	101,4
Құрылыстағы баға индексі, %	-	-	102,8	102,7	100,3

	2015 жылғы қаңтар- қараша	2015 жылғы қараша	2015 жылғы қаңтар-қараша 2014 жылғы қаңтар- қарашаға пайызбен	2015 жылғы қараша 2014 жылғы қарашаға пайызбен	2015 жылғы қараша 2015 жылғы қазанға пайызбен
Көтерме саудада сату бағасының индексі, %	-	-	100,0	102,6	102,6
Көліктің барлық түрлерімен жүк тасымалдау тарифтерінің индексі, %	-	-	107,5	126,3	103,5
Заңды тұлғаларға көрсетілген почталық және курьерлік қызметтер тарифтерінің индексі, %	-	-	106,7	112,0	100,0
Заңды тұлғаларға көрсетілген байланыс қызметтері тарифтерінің индексі, %	-	-	98,4	100,3	100,0
Өнімдердің экспорттық жеткізілімдері бағасының индексі, %	-	-
Өнімдердің импорттық түсімдері бағасының индексі, %	-	-
Ұлттық экономика					
Қысқа мерзімді экономикалық индикатор, млрд. теңге (ауыл шаруашылығы, өнеркәсіп, құрылыс, сауда, көлік, байланыс – алты саланың нақты өсу қарқыны бойынша есептеледі)	32 339,9	3 621,9	100,4	100,1	103,2
Жалпы ішкі өнім, млрд. теңге	...	-	...	-	-
Негізгі капиталға инвестициялар, млрд. теңге	6 034,1	713,9	103,9	104,9	108,5
Сауда					
Өткізудің барлық арналары бойынша бөлшек сауда, млрд. теңге	5 580,4	610,4	100,3	90,7	104,7
Сыртқы сауда айналымы, млн. АҚШ доллары
Тауарлар экспорты, млн. АҚШ доллары
Тауарлар импорты, млн. АҚШ доллары
Экономиканың нақты секторы					
Өнеркәсіп өнімінің (тауарлар, қызметтер) көлемі, млрд. теңге	13 096,0	1 449,5	98,5	96,7	105,8
Ауыл шаруашылығы жалпы өнімінің көлемі, млрд. теңге	2 580,3	335,6	103,0	111,9	80,5
Құрылыс жұмыстарының көлемі, млрд. теңге	2 476,6	303,7	104,1	106,2	95,0
Көліктің барлық түрлерімен жүк тасымалдау, млн. тонна	3 369,0	343,9	99,8	97,0	101,0
Көліктің барлық түрлерімен жүк айналымы, млрд. ткм	465,0	47,0	92,6	93,5	101,6
Почта және курьерлік қызметтерінің көлемі, млрд. теңге	25,0	2,3	104,5	81,0	90,1
Байланыс қызметтерінің көлемі, млрд. теңге	625,2	57,0	101,2	97,3	98,3
Қаржы жүйесі					
Ақша массасы М3, млрд. теңге
Айналыстағы қолма-қол ақша, млрд. теңге
Депозиттік ұйымдардағы депозиттер, млрд. теңге (бейрезиденттер шоттарын есепке алмағанда)
жеке тұлғалардың депозиттері, млрд. теңге (бейрезиденттер шоттарын есепке алмағанда)
Экономика және халықтың ЕДБ кредиттері, млрд. теңге
ЕДБ ұзақ мерзімді кредиттік салымдары, млрд. теңге
Кәсіпорындар мен ұйымдардың пайдалылығы, %
Кәсіпорындар мен ұйымдардың дебиторлық берешегі, млрд. теңге
Кәсіпорындар мен ұйымдардың міндеттемелер бойынша берешегі, млрд. теңге

Ескерту.

Кешіктіріліп құрастырылған көрсеткіштер алдыңғы кестеде берілген.

Деректер жаңа экономикалық қызмет түрлерінің сыныптамалар ЭҚЖЖ бойынша көрсетілген.

2. Әлеуметтік-демографиялық көрсеткіштер

2.1 Халық саны

	Барлық халық	Қала халқы	Ауыл халқы
2015 жылғы 1 қарашаға	17 630,7	10 036,2	7 594,5
2014 жылғы 1 қарашаға	17 377,8	9 597,1	7 780,7

2015 жылғы 1 қарашаға еліміздегі халық саны 17630,7 мың адамды құрады, соның ішінде қалалықтар – 10036,2 мың (56,9%), ауылдықтар – 7594,5 мың адам (43,1%). 2014 жылғы 1 қарашамен салыстырғанда халық саны 253 мың адамға немесе 1,46% өсті.

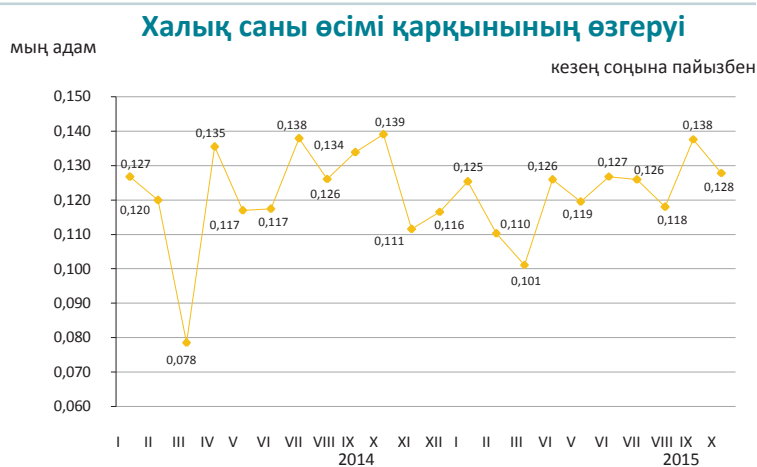

Халықтың табиғи қозғалысы

	Адам		1000 адамға	
	2015 жылғы қаңтар-қазан	2014 жылғы қаңтар-қазан	2015 жылғы қаңтар-қазан	2014 жылғы қаңтар-қазан
Туғандар	336 361	338 180	23,02	23,48
Өлгендер	111 440	110 579	7,63	7,68
Табиғи өсім	224 941	227 601	15,39	15,80
Некелер	124 742	135 114	8,54	9,38
Ажырасулар	44 584	44 192	3,05	3,07

Халықтың табиғи өсімінің өзгеруі



2015 жылғы қаңтар-қазанда республикада 1 жасқа дейінгі 3153 (2014 жылғы қаңтар-қазанда – 3334) нәресте өлімі тіркелді. 2014 жылғы қаңтар-қазанмен салыстырғанда 1 жасқа дейінгі шетінеген нәресте саны 5,4% азайды.

2015 жылғы қаңтар-қазанда нәресте өлім-жітімінің коэффициенті 1000 туғандарға шаққанда 9,37 (9,86) құрады.

Нәресте өлім-жітімінің негізгі себебі - перинаталдық кезеңде пайда болатын жағдайлар, бұдан 2015 жылғы қаңтар-қазанда 1659 (1829) нәресте қайтыс болып, нәрестелер арасындағы жалпы өлім санының 52,6% (54,9%) құрады. Туа біткен ауытқулардан 669 (680) немесе 21,2% (20,4%), тыныс органдары ауруларынан – 212 (236) немесе 6,7% (7,1%) және жазатайым жағдайдан, уланудан және жарақаттан - 161 (149) немесе 5,1% (4,5%) нәресте қайтыс болды.

Нәресте өлімі коэффициенттерінің серпіні

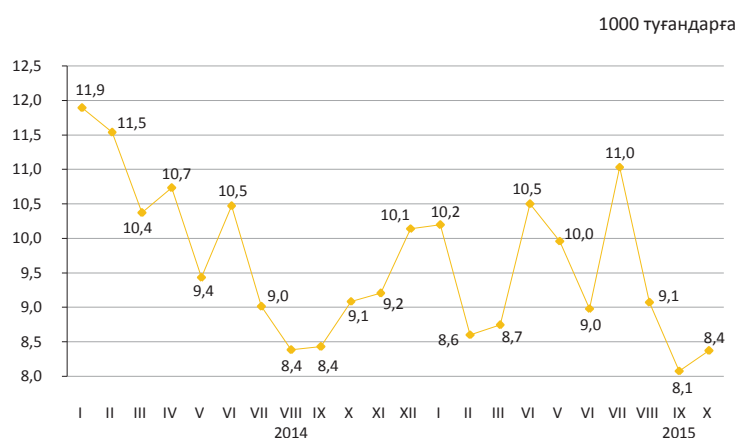

2.2 Халықтың көші-қоны

Халықтың көші-қоны

	адам	
	2015 жылғы қаңтар-қазан	2014 жылғы қаңтар-қазан
келгені		
Барлығы	399 179	351 090
сыртқы көші-қон	13 557	13 769
оның ішінде:		
ТМД елдері	11 669	12 169
басқа елдер	1 888	1 600
ішкі көші-қон	385 622	337 321
кеткені		
Барлығы	411 054	361 658
сыртқы көші-қон	25 432	24 337
оның ішінде:		
ТМД елдері	22 920	21 928
басқа елдер	2 512	2 409
ішкі көші-қон	385 622	337 321
көші-қон айырымы		
Барлығы	-11 875	-10 568
сыртқы көші-қон	-11 875	-10 568
оның ішінде:		
ТМД елдері	-11 251	-9 759
басқа елдер	-624	-809
ішкі көші-қон	-	-

Сыртқы көші-қонының өзгеруі

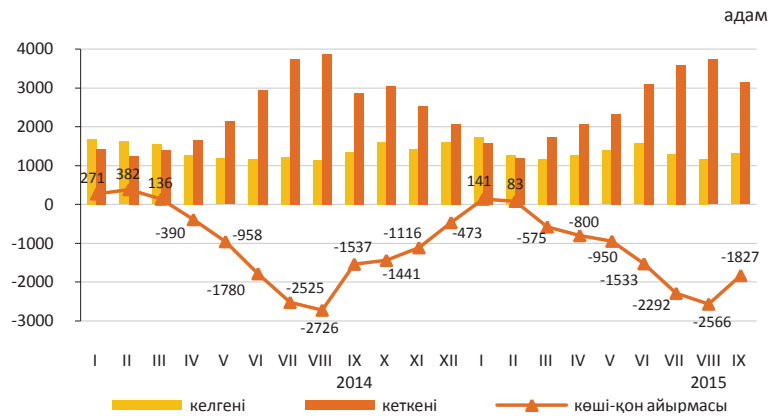

2015 жылғы қаңтар-қазанда Қазақстанға келгендер саны 2014 жылғы қаңтар-қазанмен салыстырғанда 212 адамға (1,5%) азайды, Қазақстаннан кеткендер саны 1095 адамға (4,5%) көбейді.

Еліміздегі негізгі көші-қон алмасуы ТМД мемлекеттерімен болуда. ТМД елдерінен келгендердің және сол елдерге кеткендердің үлесі, тиісінше, 86,1% және 90,1% құрады.

Ел ішінде қоныс аударатын көшіп-қонушылар саны 14,3% көбейді. Өңіраралық қоныс аудару бойынша халық көші-қонының оң айырымы еліміздің 7 өңірінде байқалды, оның ішінде шамасы бойынша ең көбі Алматы қаласы (35662 адам) және Ақмола (3174 адам), Қостанай (958 адам), Манғыстау (451 адам), Батыс Қазақстан (266 адам), Павлодар (138 адам), Атырау (47 адам) облыстарында.

Жеке этностық топтар бойынша сыртқы көші-қонының құрылымы

	жалпы санына пайызбен			
	Келгендер		Кеткендер	
	2015 жылғы қаңтар-қазан	2014 жылғы қаңтар-қазан	2015 жылғы қаңтар-қазан	2014 жылғы қаңтар-қазан
Барлығы	100	100	100	100
Қазақтар	59,1	59,3	4,9	4,0
Орыстар	17,7	17,2	71,1	70,2
Өзбектер	1,9	2,8	0,3	0,5
Украиндар	2,1	1,7	6,9	7,1
Татарлар	1,4	1,5	2,4	2,2
Немістер	1,5	1,3	7,7	8,2
Басқалар	16,3	16,2	6,7	7,8

2015 жылғы қаңтар-қазандағы халықтың өңіраралық көші-қоны

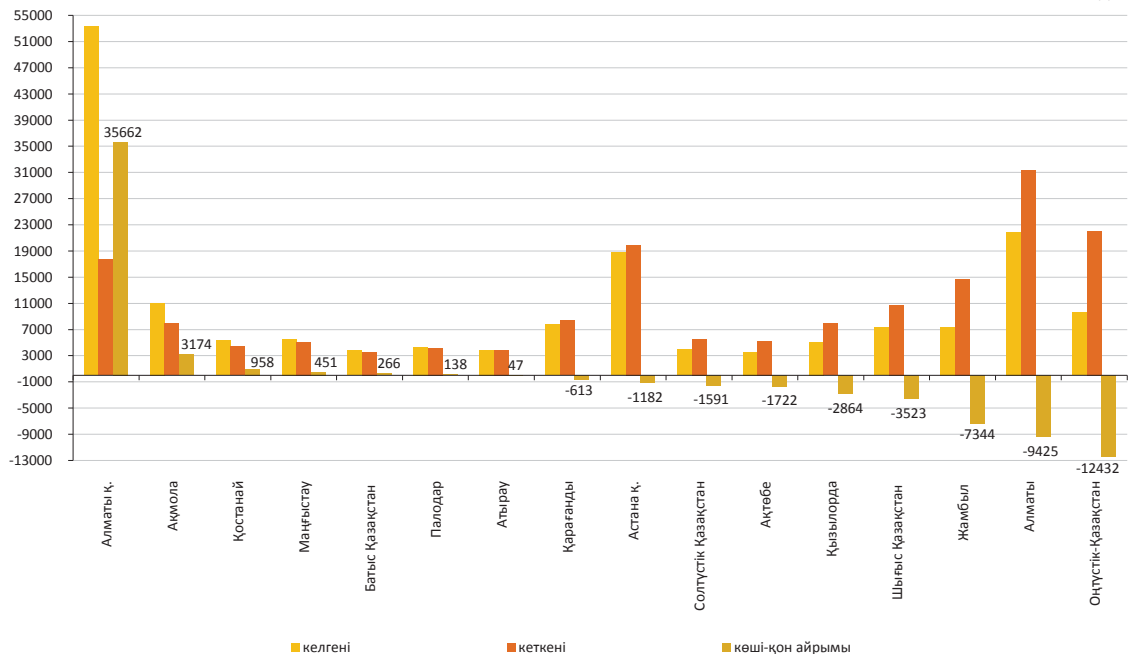

2.3 Халықтың ауру-сырқаулығы

(ҰЭМ ТҚК «СЭСЖМ ФПО» РМҚК деректері бойынша)

	оқиға	
	Тыныс органдарының туберкулезі	АИТВ- жұқпасы
2014 жылғы қазан	833	180
2014 жылғы қаңтар-қазан	8 328	1 852
2014 жыл	9 925	2 174
2015 жылғы қазан	695	198
2015 жылғы қаңтар-қазан	7 401	1 933

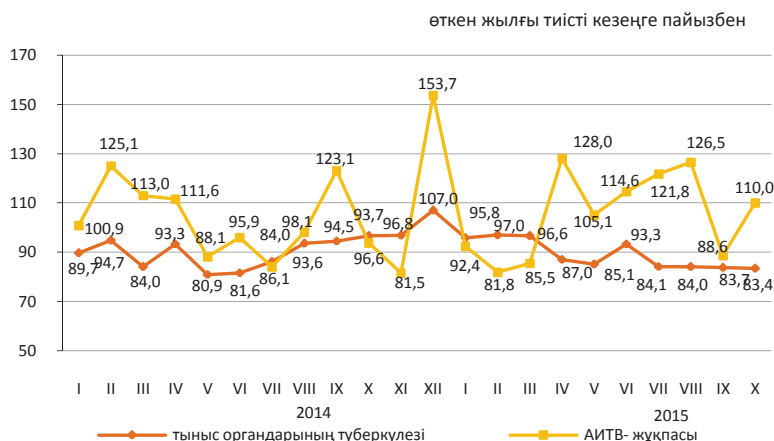

2015 жылғы қаңтар-қазанда жекелеген жұқпалы аурулармен сырқаттану деңгейі

Тіркелген жұқпалы аурулардың арасында аса кең тарағаны жоғары тыныс жолдарының өткір жұқпасы - халықтың 100000 адамына шаққанда 3962,9 (2014 жылғы тиісті кезеңде – 4333) оқиға, тыныс органдарының туберкулезі – 50,7 (57,9), ішектің өткір жұқпасы – 77,9 (80,2), мерез – 29,4 (31,8), битшеңдік – 10,2 (9,7) және қышыма – 3,5 (3,7), вирустық гепатит – 3,3 (6,5) болды.

Жекелеген жұқпалы ауру түрлерімен халықтың ауру-сырқаулығының өсуі

	пайызбен	
	2015 жылғы қазан	
	барлығы	ауылдық жер
Ротавирус энтериті	154,6	191,7

Ең көп таралған ауру-сырқауға шалдығу оқиғаларының тіркелген саны

	2015 жылғы қаңтар-қазан, бірлік	2015 жылғы қазан, бірлік	2015 жылғы қаңтар-қазан 2014 жылғы қаңтар-қазанға пайызбен	2015 жылғы қазан 2014 жылғы қазанға пайызбен	2015 жылғы қазан 2015 жылғы қыркүйекке пайызбен
Ротавирус энтериті					
барлығы	1 304	150	98,7	76,1	154,6
одан 14 жасқа дейінгі балалар	1 297	150	98,7	76,1	156,3
ауылдық жер		23		104,5	191,7
Бактериялық дизентерия					
барлығы	950	159	128,4	114,4	74,0
одан 14 жасқа дейінгі балалар	643	98	145,8	130,7	64,1
ауылдық жер		27		112,5	42,9
Диагнозы алғашқы рет қойылған бруцеллез					
барлығы	1 144	119	88,9	93,7	85,6
одан 14 жасқа дейінгі балалар	149	15	107,2	88,2	93,8
ауылдық жер		100		96,2	84,7
Эхинококкоз					
барлығы	694	70	99,9	129,6	101,4
одан 14 жасқа дейінгі балалар	187	22	110,7	122,2	146,7
ауылдық жер		41		124,2	87,2

2.4 Халықты зейнетақымен қамтамасыз ету және әлеуметтік қорғау

(ДСӘДМ деректері бойынша)

	Тағайындалған зейнетақының / жәрдемақының орташа мөлшері, теңге	Алушылар саны, мың адам
Жасы бойынша зейнетақы төлемі¹⁾		
2014 жылғы		
III тоқсан	36 134	1 763,7
2015 жылғы		
III тоқсан	39 010	1 841,7
Мемлекеттік базалық зейнетақы төлемі		
2014 жылғы		
III тоқсан	10 450	1 809,4
2015 жылғы		
III тоқсан	11 182	1 876,2
Мемлекеттік әлеуметтік жәрдемақы		
2014 жылғы		
III тоқсан	19 958	651,4
2015 жылғы		
III тоқсан	21 421	652,7
Арнаулы мемлекеттік жәрдемақы		
2014 жылғы		
III тоқсан	5 685	1 284,8
2015 жылғы		
III тоқсан	6 044	1 297,1
Мемлекеттік тұрғын үй көмегі²⁾		
2014 жылғы		
III тоқсан	2 181,7	98,1
2015 жылғы		
III тоқсан	2 491,9	79,7
Мемлекеттік атаулы әлеуметтік көмегі		
2014 жылғы		
қаңтар-қараша	1 969,5	55,5
2015 жылғы		
қаңтар- қараша	2 193,3	37,9

¹⁾ Зейнеткерлік жасқа толған тұлғалар.

²⁾ «Алушылар саны» бағанында мың отбасы көрсетілген

2015 жылғы III тоқсанға жасы бойынша зейнеткерлер саны 1841665 адамды, тағайындалған орташа зейнетақы мөлшері 39010 теңгені құрады. Мемлекеттік базалық зейнетақы төлемі 2015 жылғы III тоқсанға тағайындалған тұрғын үй көмегінің орташа мөлшері 2491,9 теңгені құрады, оны 79747 отбасы алды. 2015 жылғы қаңтар-қарашадағы тағайындалған атаулы әлеуметтік көмектің орташа мөлшері 2193,3 теңгені құрап, оны 37905 адам алды.

Зейнетақының / жәрдемақының орташа мөлшері және алушылар саны

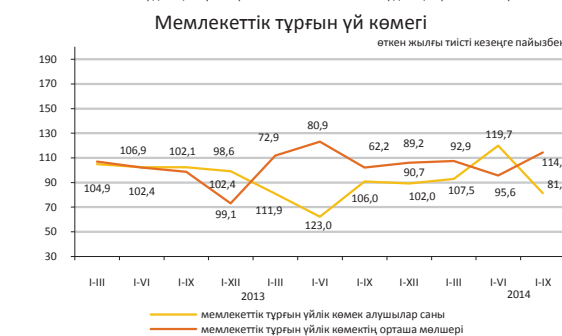
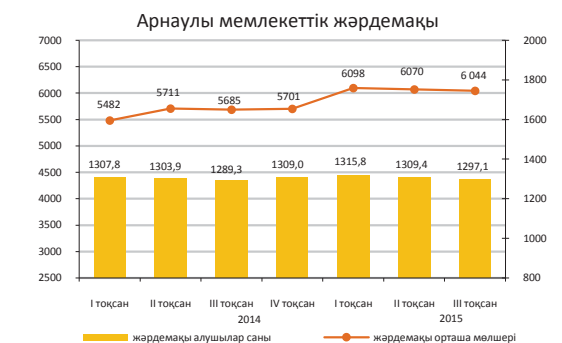
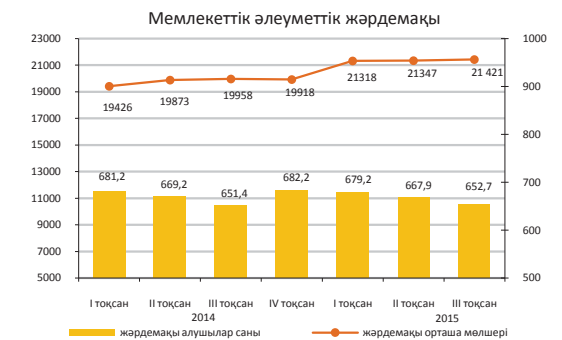
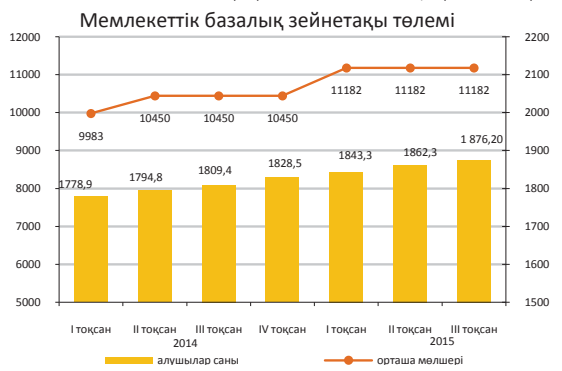
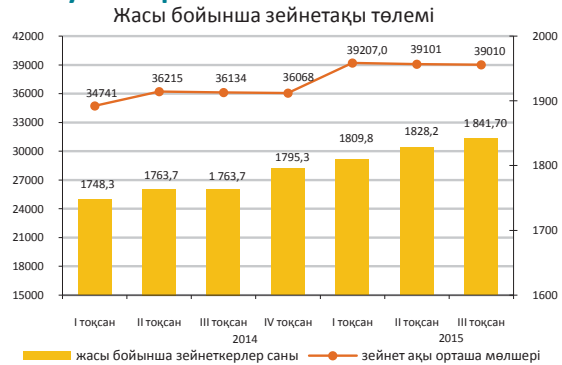

Мемлекеттік атаулы әлеуметтік көмек

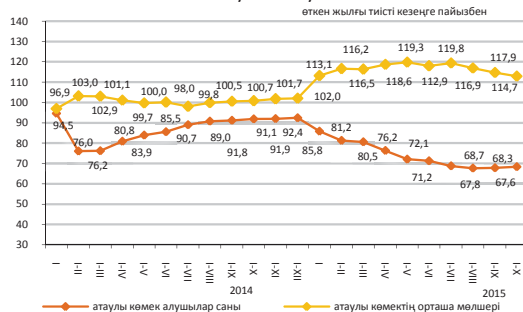

2.5 Қылмыстылық

(БП ҚС АЕК деректері бойынша)

	Тіркелген қылмыстар саны	Одан	
		әйелдерге қатысты	кәмелетке толмағандарға қатысты
2014 жылғы қаңтар-қазан	287 311	114 153	6 399
2015 жылғы қаңтар-қазан*	342 511	54 112	3 787

Халықтың 10 000 адамына шаққандағы қылмыстылық деңгейі

	Барлығы
2014 жылғы қаңтар-қазан	200
2015 жылғы қаңтар-қазан*	235

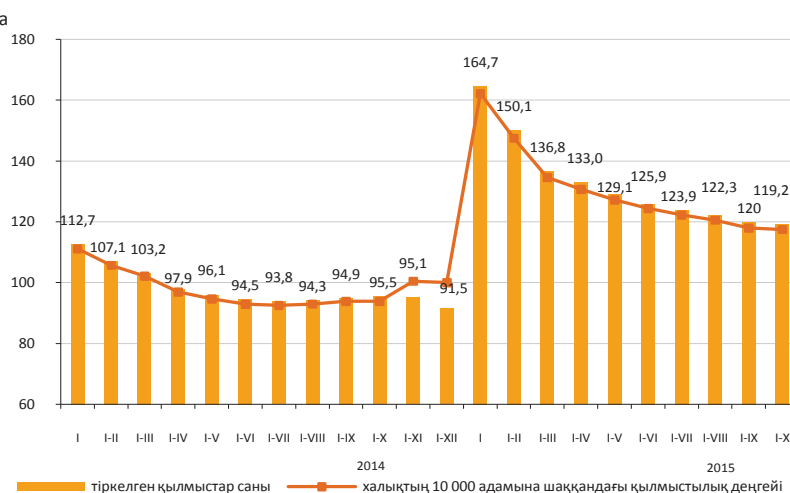

Есепті кезеңде тергелген қылмыстық құқық бұзушылықтар бойынша тұтастай республика бойынша материалдық залалдың белгіленген сомасы 182722,3 млн. теңгені құрады, оның ішінде 20,6% - меншікке қарсы қылмыстық құқық бұзушылықтарға, 68,7% - экономикалық қызмет саласындағы қылмыстық құқық бұзушылықтарға келеді.

Республиканың құқық қорғау органдары қылмыстық құқық бұзушылықтар жасаған 86665 адамды анықтады, қылмыстық жауапкершілікке 36067 тұлға тартылған. Анықталған қылмыстық құқық бұзушылықтар жасаған тұлғалар саны ішінен 14% - әйелдер, 3% - кәмелетке толмағандар, мемлекеттік функцияларды атқарушылар – 1,9% құрады. Бұрын қылмыстық құқық бұзушылықтар жасаған тұлғалардың үлес салмағы 17,5% құрады.

Қазақстан бойынша орташа алғанда әрбір жетінші қылмыстық құқық бұзушылық жасаушы құқық бұзушылықты - мас күйінде, әрбір жетінші - топ құрамында жасаған. Анықталған қылмыстық құқық бұзушылық жасаған тұлғалардың ең көп бөлігін жұмыссыздар құрады – 81%.

Қылмыстардың санаттары бойынша

	2015 жылғы қаңтар-қазан*	Қорытындыға пайызбен
Тіркелген қылмыстық құқық бұзушылықтар саны – барлығы, оқиғалар	342 511	100,0
Жеке адамға қарсы жасалған қылмыстық құқық бұзушылықтар	15 245	4,5
одан:		
кісі өлтіру	729	
денсаулыққа қасақана ауыр зиян келтіру	1 914	
денсаулыққа қасақана орташа ауыр зиян келтіру	5 600	
Меншікке қарсы жасалған қылмыстық құқық бұзушылықтар	248 996	72,7
одан:		
бөтен адамның мүлкін ұрлау	174 617	
алаяқтық	34 022	
тонау	10 435	
қарақшылық	731	
бопсалаушылық	601	
Қоғамдық қауіпсіздік пен қоғамдық тәртіпке қарсы жасалған қылмыстық құқық бұзушылықтар	23 549	6,9
одан: бұзақылық	20 626	
Халықтың денсаулығына және адамгершілік қасиеттеріне қарсы жасалған қылмыстық құқық бұзушылықтар	9 551	2,8
одан: есірткімен байланысты қылмыстық құқық бұзушылықтар	8 653	
Мемлекеттік қызмет пен мемлекеттік басқару мүддесіне қарсы жасалған сыбайлас жемқорлық және өзге де қылмыстық құқық бұзушылықтар	4 313	1,3
Әскери қылмыстық құқық бұзушылық	474	0,1
Көлік қылмыстық құқық бұзушылық	7 769	2,3
Басқалары	32 614	9,5

* Жаңа баптар, сондай-ақ ҚР ӘҚБК-дан баптар енгізілген Қазақстан Республикасының жаңа Қылмыстық кодексі 2015 жылғы 1 қаңтардан бастап қолданысқа енгізілді (2014 жылғы 3 шілдедегі редакцияда).

3. Тұрмыс деңгейі

3.1 Халықтың табыстары

Халықтың орта есеппен жан басына шаққандағы атаулы ақшалай табыстары (бағалау)

теңге	
Халықтың орта есеппен жан басына шаққандағы атаулы ақшалай табыстары	
2014 жыл ¹⁾	
I тоқсан	57 346
II тоқсан	61 688
III тоқсан	62 730
IV тоқсан	66 263
2015 жыл ²⁾	
I тоқсан	61 650
II тоқсан	66 204

¹⁾ Нақтыланған деректер.
²⁾ Алдын ала деректер.

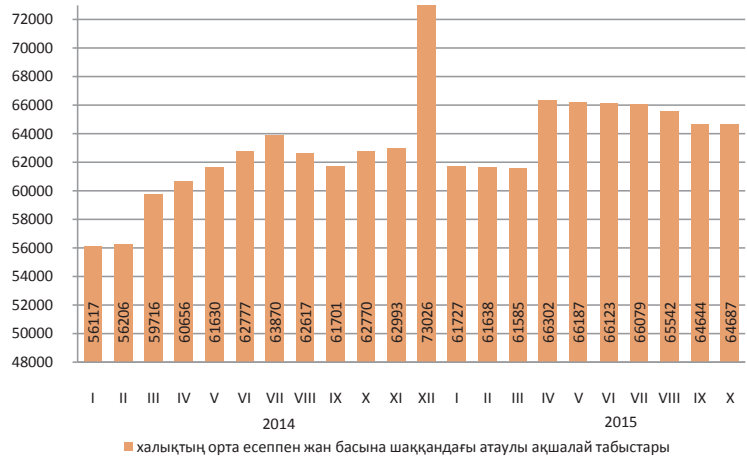

2015 жылғы қазанда халықтың орта есеппен жан басына шаққандағы атаулы ақшалай табыстары бағалау бойынша 64687 теңгені құрады, бұл 2014 жылғы қазанға қарағанда 3,1% жоғары, ал нақты ақшалай табыс көрсетілген кезеңде 5,8% төмендеді.

	өткен жылғы тиісті кезеңге пайызбен	
	2015 жылғы қазан	2015 жылғы қаңтар-қазан
Атаулы ақшалай табыстар индексі	103,1	106,0
Нақты ақшалай табыстар индексі	94,2	100,7

Ақшалай табыстардың құрылымы

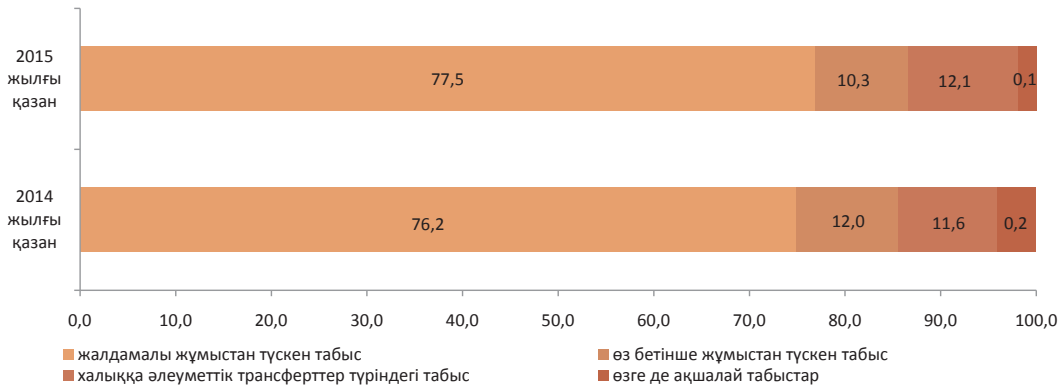

3.2 Күнкөрістің ең төменгі деңгейінің шамасы

орта есеппен бір жылға, теңгемен
 2014 жыл19 068
 бір айға, теңгемен
 2014 жылғы қараша.....18 546
 2015 жылғы қараша.....19 497

өткен жылғы тиісті айға пайызбен, өсуі+, төмендеуі -

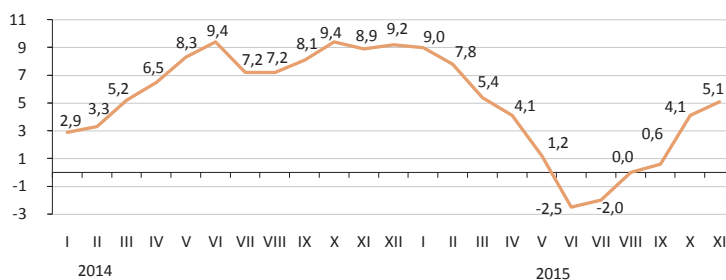

2015 жылғы қарашада өткен аймен салыстырғанда негізгі тамақ өнімдерін тұтынудың ең төменгі нормаларынан есептелген орта есеппен халықтың жан басына шаққандағы күнкөрістің ең төменгі деңгейінің шамасы 8,1% төмендеді, 2014 жылғы қарашамен – 5,1% жоғарылады.

	2015 жылғы қараша, теңге	2015 жылғы қараша		Құрылымы
		2015 жылғы қазанға	2014 жылғы желтоқсанға	
Күнкөрістің ең төменгі деңгейінің шамасы	19 497	91,9	103,9	100,0
оның ішінде азық-түлік тауарлары	11 698	91,9	103,9	60,0
азық-түлік емес тауарлар мен ақылы қызметтер	7 799	91,9	103,9	40,0

Азық-түлік қоржынының құрылымы

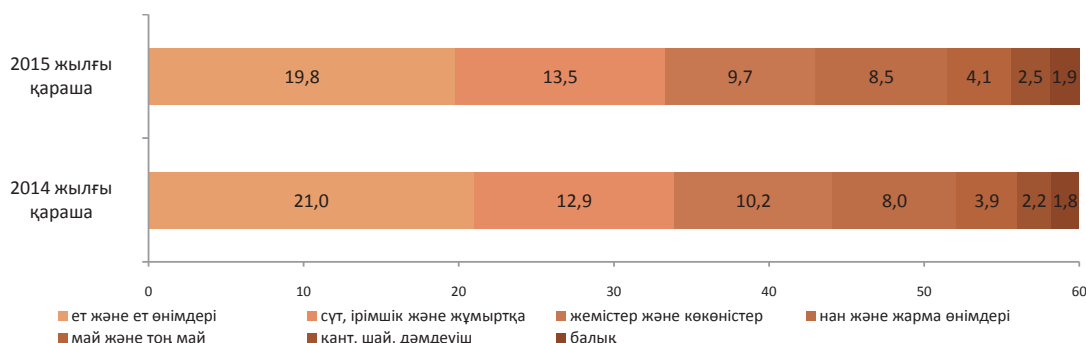

Әлеуметтік-демографиялық топтар бойынша

	Күнкөрістің ең төменгі деңгейінің шамасы, теңге			Күнкөрістің ең төменгі деңгейінің шамасымен ара салмағы, пайызбен
	барлығы	азық-түлік тауарлары	азық-түлік емес тауарлар мен ақылы қызметтер	
Орта есеппен халықтың жан басына шаққанда	19 497	11 698	7 799	100,0
балалар, 13 жасқа дейінгі	15 727	9 436	6 291	80,7
жасөспірімдер, 14-17 жастағы				
жас жігіттер	24 644	14 786	9 858	126,4
қыздар	18 885	11 331	7 554	96,9
еңбекке қабілетті халық, 18 жастан жоғары				
ерлер	23 171	13 903	9 268	118,8
әйелдер	18 397	11 038	7 359	94,4
зейнеткерлер мен қарт адамдар	18 263	10 958	7 305	93,7

4.1 Жұмыспен қамтылған және жұмыссыз халық

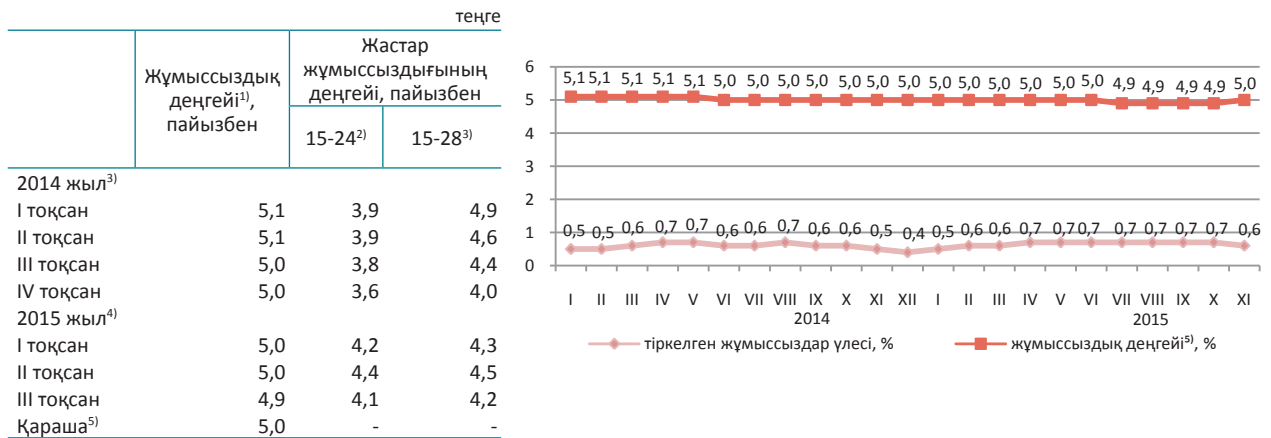

ХЕҰ әдіснамасы бойынша анықталатын жұмыссыздар саны, 2015 жылғы қарашада бағалау бойынша 448,9 мың адамды, жұмыссыздық деңгейі – 5% құрады. Жұмыссыздар ретінде жұмыспен қамту органдарында 58,2 мың адам ресми тіркелген (тіркелген жұмыссыздар үлесі – 0,6%).

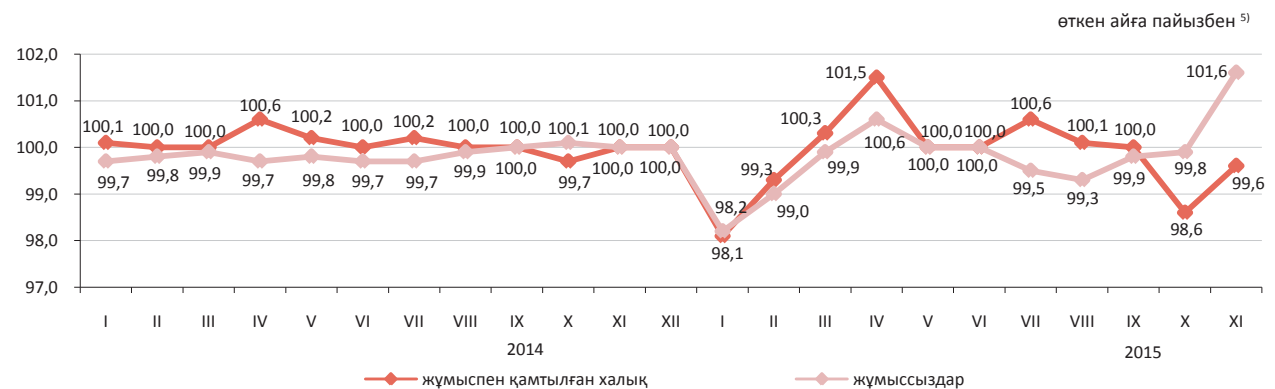

	2015 жылғы қараша	
	мың адам	2015 жылғы қазанға пайызбен
Жұмыспен қамту органдарына жұмыс делдалдығымен жолыққандар саны	18,3	69,7
Жұмысқа орналастырылған азаматтар	14,8	81,7
Кәсіби даярлауға немесе қайта даярлауға, біліктілігін арттыруға жіберілгендер	0,2	26,8
Қоғамдық жұмыстарға қатысқандар	5,3	74,1

4.2 Еңбекақы төлеу

	Орташа айлық атаулы жалақы
2014 жылғы қараша	119 111
2015 жылғы қараша ⁵⁾	124 137

2015 жылғы қарашада бір жалдамалы қызметкердің орташа айлық атаулы жалақысы бағалау бойынша 124137 теңгені құрады.

2015 жылғы 1 қаңтардан бастап ең төменгі жалақы 21364 теңге мөлшерінде белгіленген.

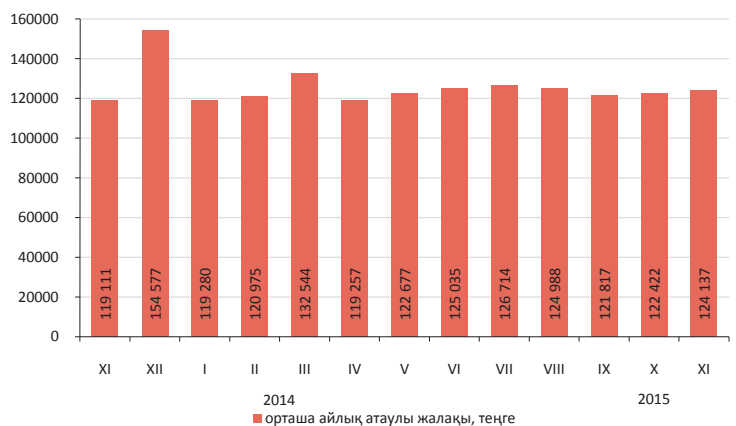

¹⁾ Халықтың жұмыспен қамтылуын іріктемелі зерттеу деректері.

²⁾ Халықаралық еңбек ұйымының стандарттарына сәйкес.

³⁾ «Мемлекеттік жастар саясаты туралы» Қазақстан Республикасының Заңына сәйкес.

⁴⁾ Кеңейтілген желі бойынша жұмыспен қамтылу іріктемелі зерттеу қорытындыларының деректері.

⁵⁾ Бағалау.

5. Баға

5.1 Тұтыну бағасының индексі

кезең соңына, өткен жылғы желтоқсанға пайызбен

2014 жыл107,4

өткен айға пайызбен

2014 жылғы қараша.....100,6

2015 жылғы қараша.....103,7

2015 жылғы қарашада бағаның өсуі жаңа жиналған көкөністерге 16,4%, жұмыртқаға – 9,4%, күнбағыс майына – 7,5%, қарақұмық жармасына – 6,7%, балық және теңіз өнімдеріне – 6,3%, зәйтүн майына – 5,3%, жемістерге – 5,2%, кофеге – 5,1% белгіленді.

Баға өсімі автомобильдерге 10,1%, киім және аяқ киімге – 9,1%, жеке көлік құралдарына арналған қосалқы бөлшектер мен керек-жарақтарға – 8,1%, фармацевтикалық өнімдерге – 8%, тұрмыстық аспаптарға – 7,9%, тоқыма бұйымдарына – 7,7%-ды құрады. Мотор майы 9,2%, дизель отыны – 1,5% қымбаттады.

Баға кешенді демалыстарды ұйымдастыру қызметтеріне 5,7%, жолаушылардың әуе көлігімен жол жүру ақысына – 4,5%, денсаулық сақтау қызметтеріне – 3,8%, қоғамдық тамақтандыру қызметтеріне – 2,3% өсті.

өткен жылғы тиісті айға пайызбен, өсуі+, төмендеуі -

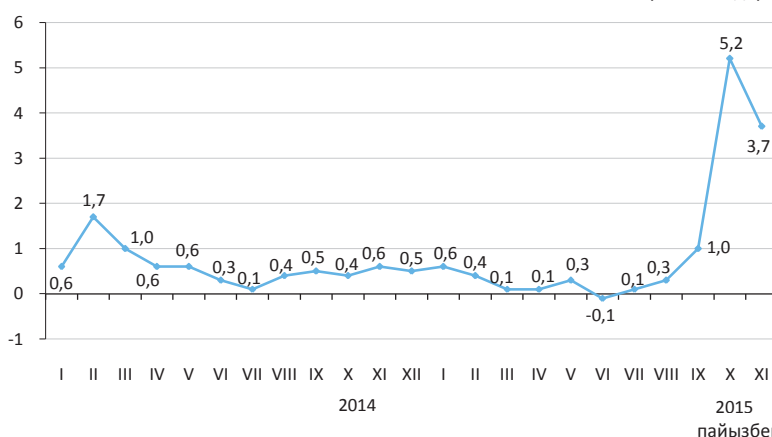

	2015 жылғы қараша				2015 жылғы қаңтар-қараша 2014 жылғы қаңтар-қарашаға
	2015 жылғы қазанға	2014 жылғы желтоқсанға	2014 жылғы қарашаға	2010 жылғы желтоқсанға	
Тауарлар мен қызметтер	103,7	112,3	112,8	143,8	106,0
Азық-түлік тауарлары	103,3	109,6	110,8	140,6	106,0
Азық-түлік емес тауарлар	106,5	121,3	121,3	147,1	106,7
Халыққа арналған ақылы қызметтер	101,4	106,7	106,9	143,8	105,3

өткен айға пайызбен, өсуі +, төмендеуі -



пайызбен

	2015 жылғы қараша				2015 жылғы қаңтар-қараша 2014 жылғы қаңтар-қарашаға
	2015 жылғы қазанға	2014 жылғы желтоқсанға	2014 жылғы қарашаға	2010 жылғы желтоқсанға	
Тұтыну бағасының индексі	103,7	112,3	112,8	143,8	106,0
Тұтыну бағасының базалық индексі	103,7	112,6	113,2	144,9	106,5
Халық топтары үшін бағалардың индексі:					
ақшалай табыстары ең аз	103,5	110,7	111,6	142,1	106,0
ақшалай табыстары ең көп	104,0	112,8	113,4	143,7	106,2

5.2 Өндіруші кәсіпорындар бағасының индексі

Өнеркәсіп өнімдеріне

кезең соңына, өткен жылғы желтоқсанға пайызбен	
2014 жыл.....	98,4
өткен айға пайызбен	
2014 жылғы қараша	95,9
2015 жылғы қараша.....	104,3

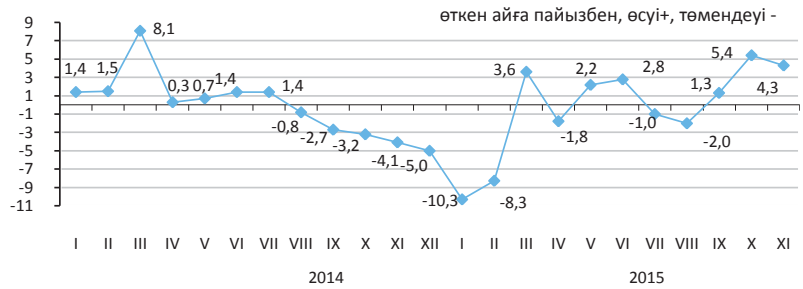

Өндірістік-техникалық мақсаттағы сатып алынған өнімдерге

кезең соңына, өткен жылғы желтоқсанға пайызбен	
2014 жыл.....	110,4
өткен айға пайызбен	
2014 жылғы қараша.....	99,5
2015 жылғы қараша.....	103,7

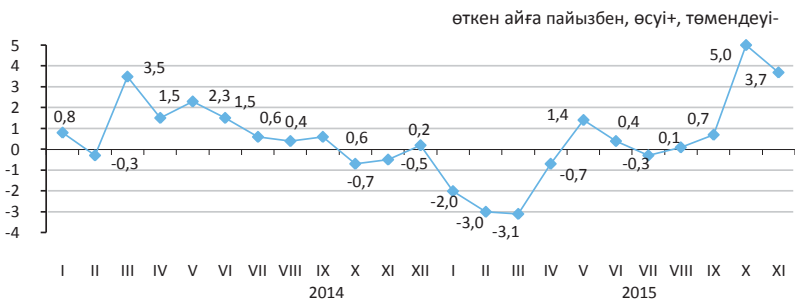

Ағымдағы жылғы қарашада өндіруші кәсіпорындар бағасының газ конденсатына – 16,5%, сұйытылған пропан және бутанға – 13%, металл кендеріне – 7,6%, табиғи газға – 5,7%, мұнайға – 4,2%, көмірге – 1,6%, бензинге – 0,4%-ға жоғарылауы тіркелді.

Баға мырышқа – 27,3%, қорғасынға – 22,6%, асыл металдарға – 15,3%, мысқа – 9,9%, ферроқорытпаларға – 4,6%, қара металдар илегіне – 4,2%, алюминийге – 4,1%-ға жоғарылады.

Өсімдік майы – 13,4%, құс еті – 4,9%, мал еті – 0,9%, қара бидай ұны – 3,8%, бидай ұны – 1,6%, қант – 3,7%, күріш – 2,9%, қарақұмық жармасы – 2,7%, шай – 2,6%, маргарин – 2,4%, нан – 1%, сүт өнімдері – 0,5%-ға қымбаттады.

	2015 жылғы қараша				2015 жылғы қаңтар- қараша 2014 жылғы қаңтар- қарашаға
	2015 жылғы қазанға	2014 жылғы қарашаға	2014 жылғы желтоқсанға	2010 жылғы желтоқсанға	
Өнеркәсіп - барлығы	104,3	90,2	95,0	114,3	78,2
Өндірілген өнім	104,7	88,6	93,7	112,0	75,8
Өндірістік сипаттағы қызметтер	100,7	108,9	108,9	143,0	108,5
Базалық индекс (мұнай мен металдар бағасының өзгеруін есепке алусыз)	103,4	97,8	99,9	125,9	91,4

Экономикалық қызмет түрлері бойынша

	пайызбен							
	2015 жылғы қараша							
	2015 жылғы қазанға		2014 жылғы қарашаға		2014 жылғы желтоқсанға		2010 жылғы желтоқсанға	
өнеркәсіп өнімдеріне	сатып алынған өнімдерге	өнеркәсіп өнімдеріне	сатып алынған өнімдерге	өнеркәсіп өнімдеріне	сатып алынған өнімдерге	өнеркәсіп өнімдеріне	сатып алынған өнімдерге	
Кен өндіру өнеркәсібі және карьерлерді қазу	104,8	102,0	79,2	99,2	85,3	97,0	101,5	155,1
Өңдеу өнеркәсібі	104,4	105,0	108,6	101,0	110,5	101,6	128,6	121,7
Электрмен жабдықтау, газ, бу беру және ауа баптау	100,7	99,2	110,6	109,0	110,7	106,1	162,9	158,3
Сүмен жабдықтау; кәріз жүйесі, қалдықтардың жиналуын және таратылуын бақылау	100,9	...	106,0	...	106,1	...	163,9	...

Энергия ресурстарының түрлері бойынша

	2015 жылғы қараша				2015 жылғы қаңтар-қараша 2014 жылғы қаңтар-қарашаға
	2015 жылғы қазанға	2014 жылғы қарашаға	2014 жылғы желтоқсанға	2010 жылғы желтоқсанға	
Энергия ресурстары, барлығы	104,6	80,0	86,1	106,5	67,2
Шикізаттық энергия ресурстары	105,5	76,2	82,7	100,6	62,4
Мұнай өнімдері	102,2	98,7	102,4	131,9	90,2
Электр энергиясы	100,0	112,1	112,2	168,7	110,4

5.3 Ауыл шаруашылығындағы баға индексі

Ауыл шаруашылығы өніміне

кезең соңына, өткен жылғы желтоқсанға пайызбен

2014 жыл.....	113,3
2014 жылғы қараша.....	101,6
2015 жылғы қараша.....	101,4

өткен айға пайызбен

2015 жылғы қарашада өткен аймен салыстырғанда баға қарақұмыққа - 16,9%, қара бидайға - 1,8%, арпаға - 0,5%, күрішке 0,2%-ға өсті, тарыға - 2,8%, жүгеріге - 2,5%, сұлыға 0,9% төмендеді.

Баға басты пиязға - 10,2%, сәбізге - 4,4%, асханалық қызылшаға 0,8% төмендеді, картопқа - 1,6%, қырыққабатқа 0,6% өсті. Күнбағыс тұқымдары - 7,8%, қант қызылшасы - 5,4%, кептірілген бұршақ 4,5% қымбаттады, мақта 4,8% арзандады.

Құс еті - 1,6%, ірі қара мал мен жылқы еті - 0,4%-дан қымбаттады, шошқа еті - 0,5%, қой еті 0,1% арзандады. Баға жұмыртқаға - 15,4%, шикі сүтке 3,4% өсті.

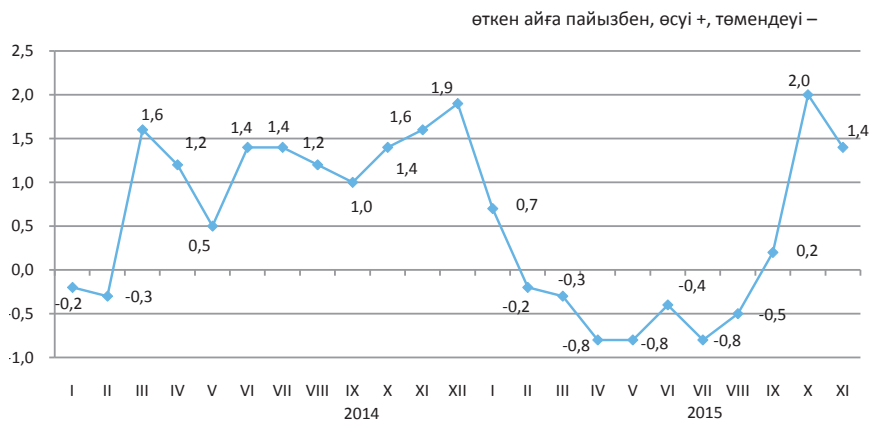

	2015 жылғы қараша				пайызбен 2015 жылғы қаңтар-қараша 2014 жылғы қаңтар-қарашаға
	2015 жылғы қазанға	2014 жылғы желтоқсанға	2014 жылғы қарашаға	2010 жылғы желтоқсанға	
Ауыл шаруашылығы өнімі	101,4	100,5	102,5	127,4	107,3
Өсімдік шаруашылығы өнімі	100,2	101,7	104,2	122,9	113,0
Мал шаруашылығы өнімі	103,1	98,9	99,9	125,9	98,8

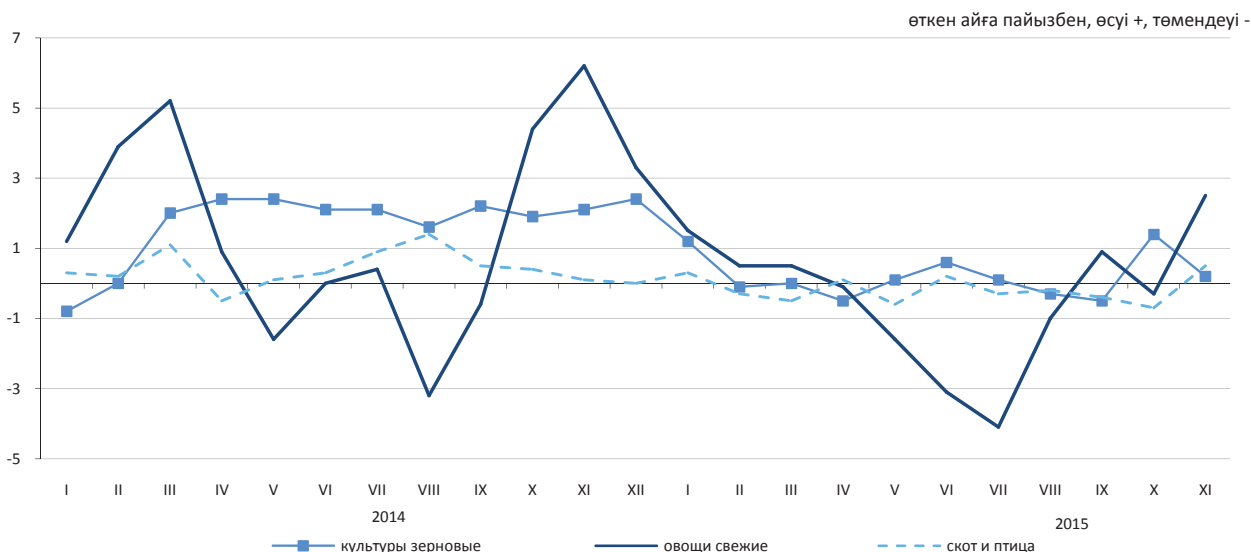

Ауыл шаруашылығы өнімдерінің түрлері бойынша

	2015 жылғы қараша				пайызбен 2015 жылғы қаңтар-қараша 2014 жылғы қаңтар-қарашаға
	2015 жылғы қазанға	2014 жылғы желтоқсанға	2014 жылғы қарашаға	2010 жылғы желтоқсанға	
Бидай	100,0	102,0	104,2	120,3	114,9
Арпа	100,5	102,0	103,6	139,5	107,4
Сұлы	99,1	101,1	99,0	121,9	99,7
Қарақұмық	116,9	137,0	145,7	75,5	118,6
Картоп	101,6	90,3	93,0	94,2	105,8
Ірі қара мал	100,4	100,6	101,1	137,7	102,2
Жылқы	100,4	97,4	97,8	132,7	101,3
Қой	99,9	100,5	100,7	165,8	102,4
Шошқа	99,5	94,1	92,0	108,4	97,7
Құс	101,6	91,0	90,4	102,9	99,8
Шикі сүт	103,4	92,6	94,3	124,0	98,1
Жұмыртқа	115,4	111,4	117,9	97,1	86,2

5.4 Құрылыстағы баға индексі

кезең соңына, өткен жылғы желтоқсанға пайызбен

2014 жыл.....	104,4
өткен айға пайызбен	
2014 жылғы қараша.....	100,1
2015 жылғы қараша.....	100,3

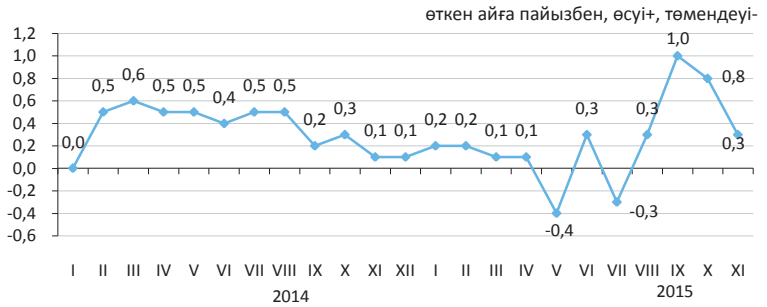

2015 жылғы қарашада өткен аймен салыстырғанда құрылыс ұйымдарының резина және пластмассадан жасалған бұйымдарды сатып алу бағасы 3,3%, тауарлы бетонды – 1%, табақты шыныны – 0,7%, құбырларды – 0,5%, жайма болатты – 0,4%-ға, шағыл және битумды – 0,2%-дан өсті.

Құм – 1,6%, ғаныш картон – 0,3%, силикат және қож кірпіштер – 0,2%-ға арзандады.

	2015 жылғы қараша				2015 жылғы қаңтар-қараша 2014 жылғы қаңтар-қарашаға
	2015 жылғы қазанға	2014 жылғы желтоқсанға	2014 жылғы қарашаға	2010 жылғы желтоқсанға	
Құрылыс	100,3	102,5	102,7	122,0	102,8
Құрылыс-монтаж жұмыстары	100,2	102,6	102,7	123,5	102,7
Машиналар мен жабдықтар	100,6	100,9	101,2	116,8	102,1
Өзге де жұмыстар мен шығындар	100,5	105,1	105,4	123,3	104,8

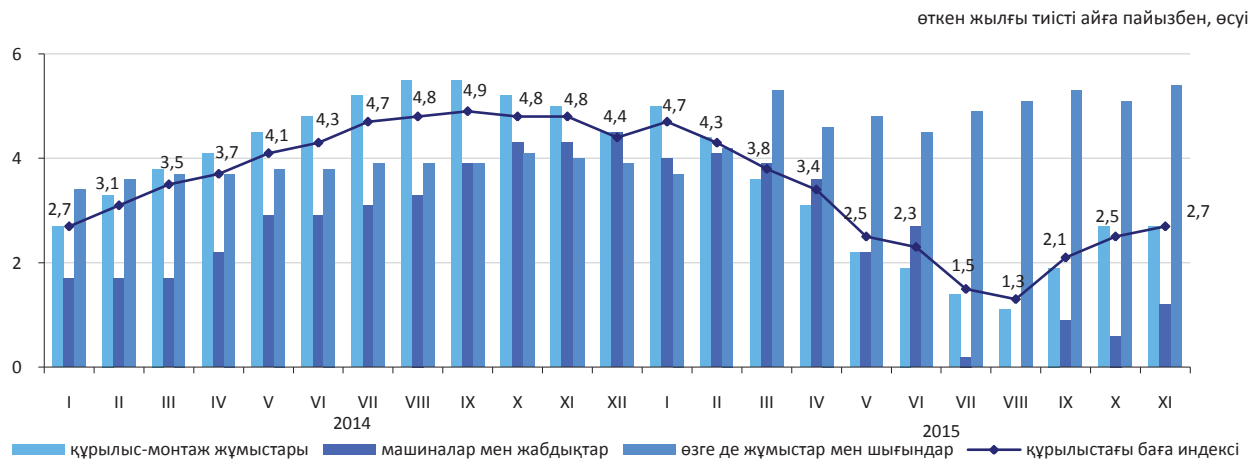

Сатып алынған құрылыс материалдары бағасының индексі

	2015 жылғы қараша				2015 жылғы қаңтар-қараша 2014 жылғы қаңтар-қарашаға
	2015 жылғы қазанға	2014 жылғы желтоқсанға	2014 жылғы қарашаға	2010 жылғы желтоқсанға	
Кен өндіру өнеркәсібінің өнімдері	99,3	100,5	100,4	111,4	101,8
Сүрек және сүректен жасалған бұйымдар	100,0	101,0	101,0	106,2	100,4
Бояулар, лактар және соған ұқсас жабындар	100,0	98,0	96,9	106,1	98,5
Қыш тақтайшалар және тақталар	100,0	111,6	111,6	118,7	103,8
Портландцемент	100,2	92,6	92,1	100,1	92,7
Құрылыстық мақсатқа арналған бетоннан жасалған бұйымдар	100,0	99,0	99,0	105,4	99,4
Бетондар мен ерітінділер	100,9	99,0	99,1	109,7	99,2
Негізгі қара металдар	100,1	98,6	97,9	100,8	98,0
Жиналмалы құрылыс металл конструкциялары	100,6	104,2	102,1	112,0	102,4

5.5 Тұрғын үй нарығындағы баға

Жаңа тұрғын үйлерді сату бағасының өзгеруі

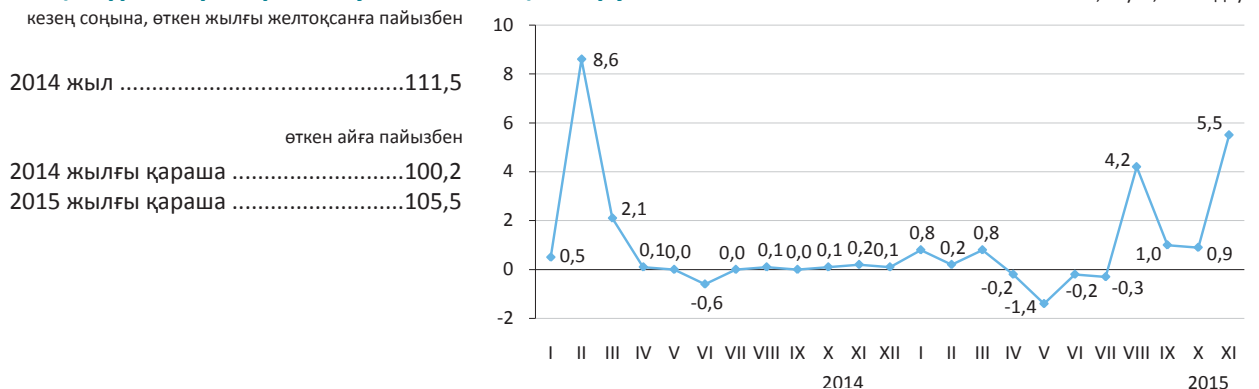

Абаттандырылған тұрғын үйлерді алып сату бағасының өзгеруі

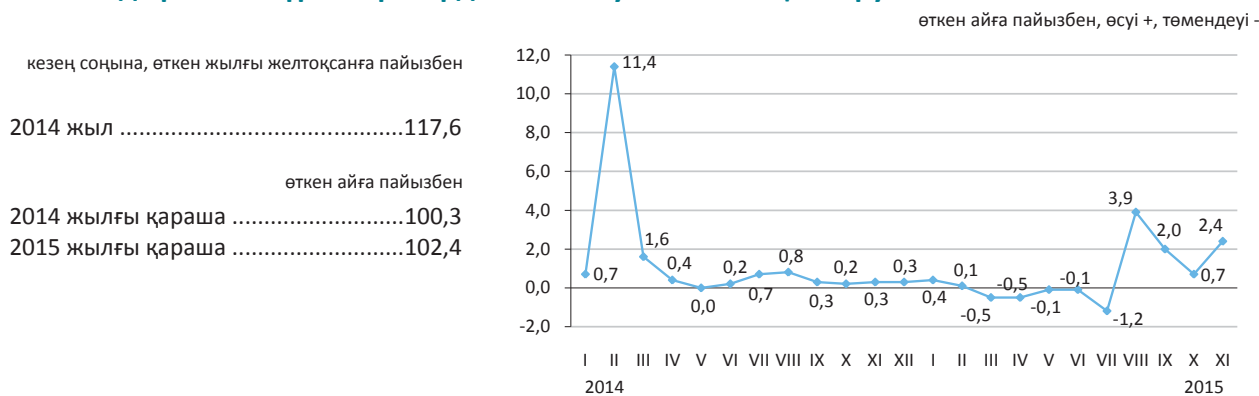

Абаттандырылған тұрғын үйді жалға алу төлемінің өзгеруі

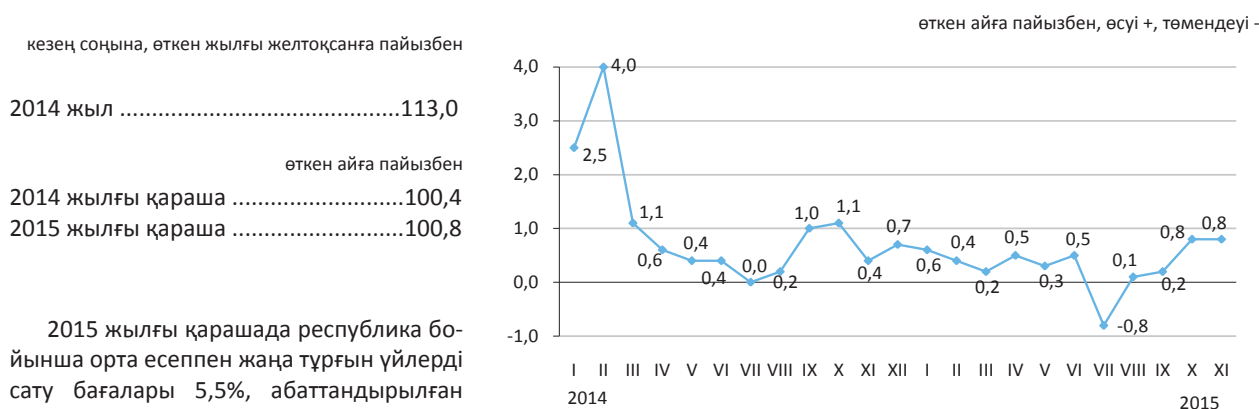

2015 жылғы қарашада республика бойынша орта есеппен жаңа тұрғын үйлерді сату бағалары 5,5%, абаттандырылған тұрғын үйлерді алып сату – 2,4% өсті. Абаттандырылған тұрғын үйді жалға алу төлемі 0,8% жоғары болды.

пайызбен, өсуі +, төмендеуі -

	1 шаршы метрінің бағасы, теңге	2015 жылғы қараша				2015 жылғы қаңтар-қараша 2014 жылғы қаңтар-қарашаға
		2015 жылғы қазанға	2014 жылғы желтоқсанға	2014 жылғы қарашаға	2010 жылғы желтоқсанға	
Жаңа тұрғын үйлерді сату	248 484*	5,5	11,7	11,8	63,8	4,2
Абаттандырылған тұрғын үйлерді алып сату	186 898	2,4	7,4	7,7	75,1	4,8
Абаттандырылған тұрғын үйді жалға алу төлемі	1 283	0,8	3,7	4,3	53,3	5,9

* Бастапқы, таза әрленген пәтерлердің жалпы ауданының бір шаршы метрінің бағасы.

5.6 Көтерме саудада сату бағасының индексі

кезең соңына, өткен жылғы желтоқсанға пайызбен

2014 жыл.....	109,2
өткен айға пайызбен	
2014 жылғы қараша.....	100,2
2015 жылғы қараша.....	102,6

Ағымдағы жылғы қарашада көтерме саудада сату бағасының тас көмірге 4,8%, дизель отынына – 3,3%, қара металдарға – 2,7%, жағармайларға – 2,6% жоғарылауы, олардың мазутқа – 3,2%, сұйытылған пропан мен бутанға – 1,3% төмендеуі белгіленді. Жұмыртқа – 18,9%, күнбағыс майы – 8,3%, шай – 6,7%, маргарин – 6,2%, кофе – 6,1%, ұн – 5,6%, құс еті – 5,5%, сиыр еті – 2,1% қымбаттады.

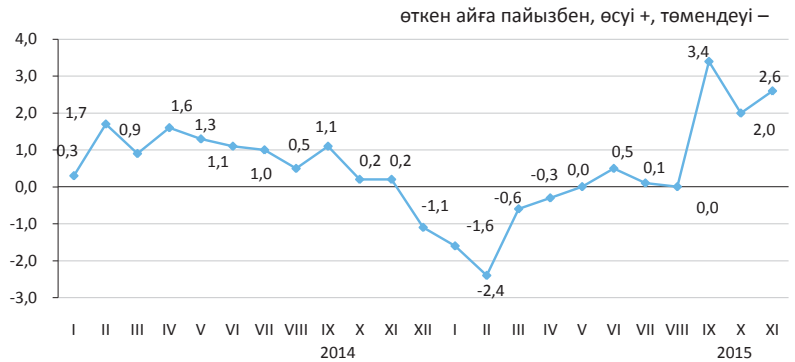

	2015 жылғы қараша				2015 жылғы қаңтар-қараша 2014 жылғы қаңтар-қарашаға
	2015 жылғы қазанға	2014 жылғы қарашаға	2014 жылғы желтоқсанға	2010 жылғы желтоқсанға	
Тауарлар мен өнімдер - барлығы	102,6	102,6	103,7	129,8	100,0
Тұтыну тауарлары	102,5	110,0	109,6	137,2	106,3
Аралық тұтыну өнімі	101,7	91,5	93,6	122,9	91,6
Өндіріс құралдары	107,2	114,7	114,7	125,4	102,6

Түпкілікті мақсат бойынша жіктелген тауарлар

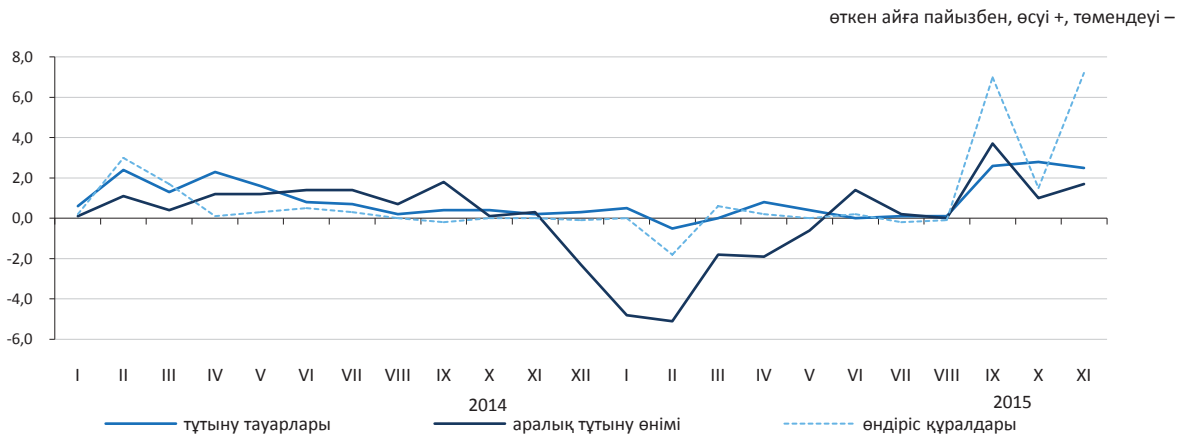

Негізгі топтар бойынша

	2015 жылғы қараша				2015 жылғы қаңтар-қараша 2014 жылғы қаңтар-қарашаға
	2015 жылғы қазанға	2014 жылғы қарашаға	2014 жылғы желтоқсанға	2010 жылғы желтоқсанға	
Жаңа піскен жемістер мен көкөністер	101,7	100,0	99,1	113,0	102,9
Ет және ет өнімдері	103,4	100,1	100,8	138,6	103,9
Сүт өнімдері, жұмыртқа, май мен тоң май	101,6	103,7	102,7	126,2	103,0
Қант, шоколад, кондитерлік өнімдер	101,0	115,3	115,2	136,7	104,7
Ұн мен жармалар	105,3	114,1	113,2	145,3	110,8
Кофе, шай, какао және дәмдеуіштер	106,3	114,4	113,5	133,7	106,9
Автомобильдерге арналған бөлшектер мен жабдықтар	101,1	114,7	114,8	135,2	108,1
Ыдыстар мен тазалағыш құралдар	103,3	106,1	106,1	130,2	103,9
Фармацевтикалық және медициналық тауарлар және дәрі-дәрмектер	102,1	115,5	114,8	156,1	111,4
Қатты, сұйық және газ тәрізді отын	101,7	84,1	86,6	117,0	85,8
Химиялық тауарлар	106,4	108,4	108,4	129,7	100,8
Шиналар	102,3	95,5	97,4	113,5	90,8

5.7 Заңды тұлғаларға көрсетілген жүк көлігі және почталық, курьерлік және байланыс қызметтеріне тарифтердің индексі

Жүк көлігі қызметтеріне

	кезең соңына, өткен жылғы желтоқсанға пайызбен
2014 жыл.....	113,6
	өткен айға пайызбен
2014 жылғы қараша	100,0
2015 жылғы қараша	103,5

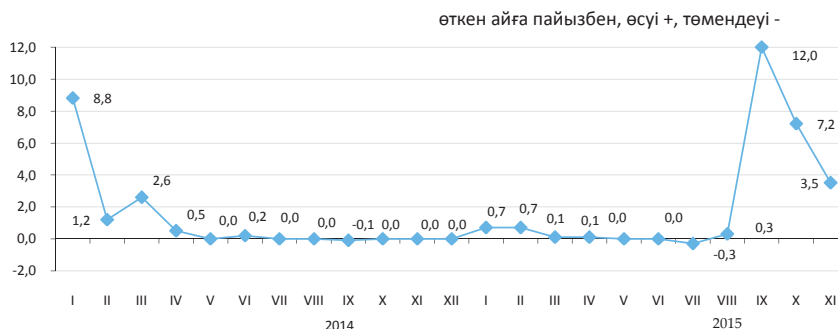

Жүк көлігінің түрлері бойынша

2015 жылғы қарашада өткен аймен салыстырғанда автомобиль көлігінің қызметтеріне тарифтер – 0,2%, құбыр – 7,6%-ға жоғарылады.

Темір жол, әуе және ішкі су көлігі түрлерімен жүк тасымалдау тарифтері өзгерген жоқ.

	2015 жылғы қараша				2015 жылғы қаңтар-қараша 2014 жылғы қаңтар-қарашаға
	2015 жылғы қазанға	2014 жылғы желтоқсанға	2014 жылғы қарашаға	2010 жылғы желтоқсанға	
Жүк көлігі	103,5	126,3	126,3	198,3	107,5
Автомобиль	100,2	98,6	98,6	112,0	99,7
Теміржол	100,0	120,8	120,8	181,2	106,0
Әуе	100,0	100,0	100,0	104,4	100,0
Құбыр	107,6	136,1	136,2	225,4	110,0
Ішкі су	100,0	99,5	99,5	123,4	101,1

Почталық және курьерлік қызметтерге

	кезең соңына, өткен жылғы желтоқсанға пайызбен
2014 жыл.....	115,9
	өткен айға пайызбен
2014 жылғы қараша	100,1
2015 жылғы қараша	100,0

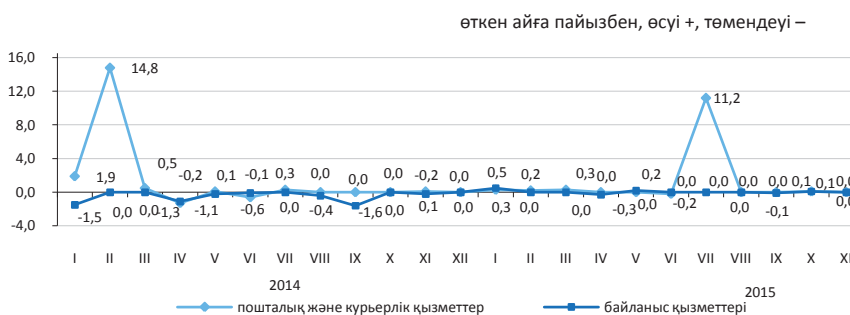

Байланыс қызметтеріне

	кезең соңына, өткен жылғы желтоқсанға пайызбен
2014 жыл.....	95,0
	өткен айға пайызбен
2014 жылғы қараша	99,8
2015 жылғы қараша	100,0

Почталық, курьерлік және байланыс қызметтерінің түрлері бойынша

	2015 жылғы қараша				2015 жылғы қаңтар-қараша 2014 жылғы қаңтар-қарашаға
	2015 жылғы қазанға	2014 жылғы желтоқсанға	2014 жылғы қарашаға	2010 жылғы желтоқсанға	
Почталық және курьерлік қызметтері	100,0	112,0	112,0	135,5	106,7
Почталық қызметтері	100,0	125,0	125,0	201,8	113,4
Курьерлік қызметтері	100,0	101,2	101,2	98,1	101,2
Байланыс қызметтері	100,0	100,3	100,3	77,7	98,4
Жергілікті телефон байланысы	100,0	100,2	100,2	97,7	100,2
Қалааралық телефон байланысы	100,0	102,5	102,5	98,8	101,3
Сымды желілер арқылы Интернетке қатынауды ұсыну бойынша қызметтері	100,0	96,9	96,9	54,5	95,0
Жедел әрекетті байланыс қызметтері	100,0	103,3	103,3	93,2	101,6
Сымсыз желілер арқылы Интернетке қатынауды ұсыну бойынша қызметтер	100,0	98,2	98,2	79,9	99,2
Өзге де телекоммуникациялық қызметтер	100,0	99,6	99,6	84,4	96,5

5.8 Сыртқы сауда бағасының индексі

Экспорттық жеткізілімдер

кезең соңына, өткен жылғы желтоқсанға пайызбен

2014 жыл..... 92,3

өткен айға пайызбен

2014 жылғы қазан..... 98,4

2015 жылғы қазан..... 101,9

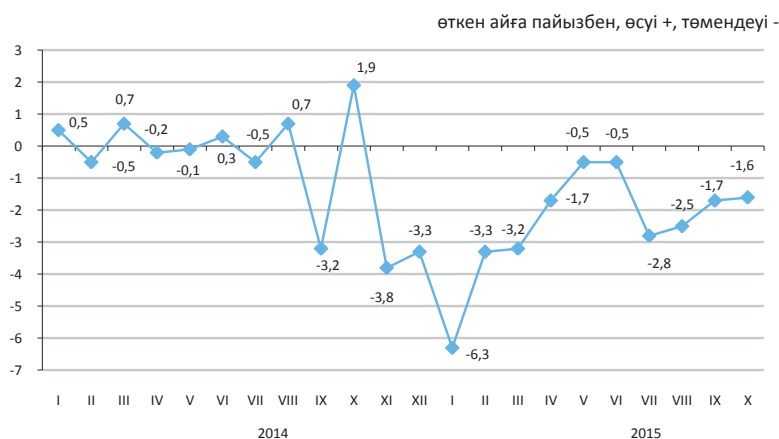

Импорттық түсімдер

кезең соңына, өткен жылғы желтоқсанға пайызбен

2014 жыл..... 104,8

өткен айға пайызбен

2014 жылғы қазан..... 100,9

2015 жылғы қазан..... 98,3

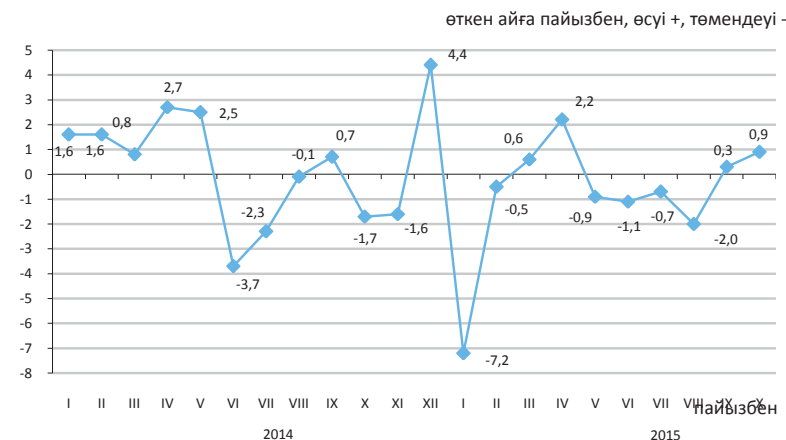

Ағымдағы жылғы қазанда экспорттық жеткізілімдер бағасының мырышқа – 10%, қорғасынға – 3,2%, мұнайға – 2,1%, бидайға – 1,6% төмендеуі, олардың газ конденсатына – 7,5%, көмірге – 2,3% жоғарылауы тіркелді. Импортталатын өнімдерден қант – 7,6%, аяқкиім -7%, кофе – 5,9%, тоқыма бұйымдары – 4,3%, өсімдік майы – 3,1%, дәрі-дәрмектер 1,5% қымбаттады.

	2015 жылғы қазан				2015 жылғы қаңтар-қазан 2014 жылғы қаңтар-қазанға
	2015 жылғы қыркүйекке	2014 жылғы қазанға	2014 жылғы желтоқсанға	2010 жылғы желтоқсанға	
Экспорт - барлығы	98,4	72,7	78,2	92,7	78,6
Шикізат	97,3	68,2	71,3	93,1	73,0
Жартылай дайын өнімдер	98,1	82,0	91,4	81,5	89,0
Дайын өнімдер	100,2	76,5	88,0	78,4	86,2
Импорт - барлығы	91,8	71,5	77,5	59,2	79,0
Шикізат	100,9	94,3	91,8	97,8	93,1
Жартылай дайын өнімдер	95,8	90,7	91,6	82,8	85,4
Дайын өнімдер	99,1	93,2	92,9	95,8	92,5
Дайын өнімдер	100,3	98,0	87,2	100,3	99,5
Дайын өнімдер	101,7	94,1	93,2	96,1	92,6

Өнімдердің топтары бойынша

	пайызбен							
	Экспорттық жеткізілімдер				Импорттық түсімдер			
	2015 жылғы қазан				2015 жылғы қазан			
2015 жылғы қыркүйекке	2014 жылғы қазанға	2014 жылғы желтоқсанға	2010 жылғы желтоқсанға	2015 жылғы қыркүйекке	2014 жылғы қазанға	2014 жылғы желтоқсанға	2010 жылғы желтоқсанға	
Сүт өнімдері, құс жұмыртқасы	100,0	89,6	66,1	90,5	101,9	55,2	71,8	54,2
Дәнді дақылдар	98,8	82,7	97,6	56,7	128,3	91,1	92,3	56,8
Қант және қанттан жасалған кондитерлік өнімдер	103,9	78,1	88,0	67,5	109,7	86,4	98,2	90,9
Алкогольді ішімдіктер және алкогольсіз сусындар	91,9	86,3	104,5	72,6	93,7	71,4	84,0	73,4
Минералды өнімдер	97,0	66,6	69,6	88,5	97,8	81,1	81,9	75,2
Қара және түсті металдар	99,7	68,8	81,9	75,5	101,0	102,3	90,6	123,8
Химия өнеркәсібі өнімдері	101,7	110,1	110,2	125,0	103,7	81,1	94,8	70,2
Пластмасса және одан жасалған бұйымдар	100,0	109,4	95,5	95,5	101,8	79,3	88,3	74,3
Тоқыма және тоқыма бұйымдар	102,3	96,0	89,1	117,0	104,3	94,7	93,9	105,7

5.9 Коммерциялық жылжымайтын мүлікті жалға беру бағасының индексі

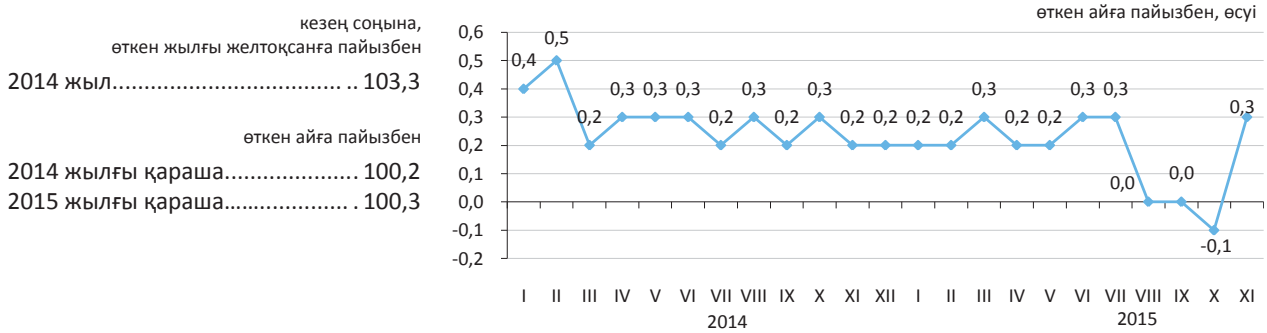

пайызбен

2015 жылғы қарашада өткен аймен салыстырғанда өндірістік үй-жайларды жалға беру бағасы 1,7%, мейрамханалар мен қоғамдық тамақтандыру пункттерін – 0,6%, әкімшілік-кеңсеге арналған үй-жайларды – 0,5%, коммерциялық жылжымайтын мүліктің өзге де түрлерін – 0,3%, қоймаларды 0,1% өсті.

	2015 жылғы қараша				2015 жылғы қаңтар-қараша 2014 жылғы қаңтар-қарашаға
	2015 жылғы қазанға	2014 жылғы қарашаға	2014 жылғы желтоқсанға	2010 жылғы желтоқсанға	
Коммерциялық жылжымайтын мүлікті жалға беру	100,3	102,1	102,0	115,7	102,6
Әкімшілік-кеңсеге арналған жайлар	100,5	102,6	102,6	112,5	102,5
Сауда жайлары	100,0	101,5	101,4	117,4	102,5
Мейрамханалар және қоғамдық тамақтандыру пункттері	100,6	104,8	103,9	113,2	104,5
Тұрмыстық қызмет көрсететін пункттер, сервистер	100,0	101,6	101,5	125,6	102,7
Қойма жайлары	100,1	101,5	101,4	114,8	102,2
Өндірістік жайлар	101,7	102,7	102,5	120,9	102,3
Паркингтер	100,0	101,3	101,2	105,9	102,4
Коммерциялық жылжымайтын мүліктің өзге де түрлері	100,3	104,1	104,1	112,8	106,4

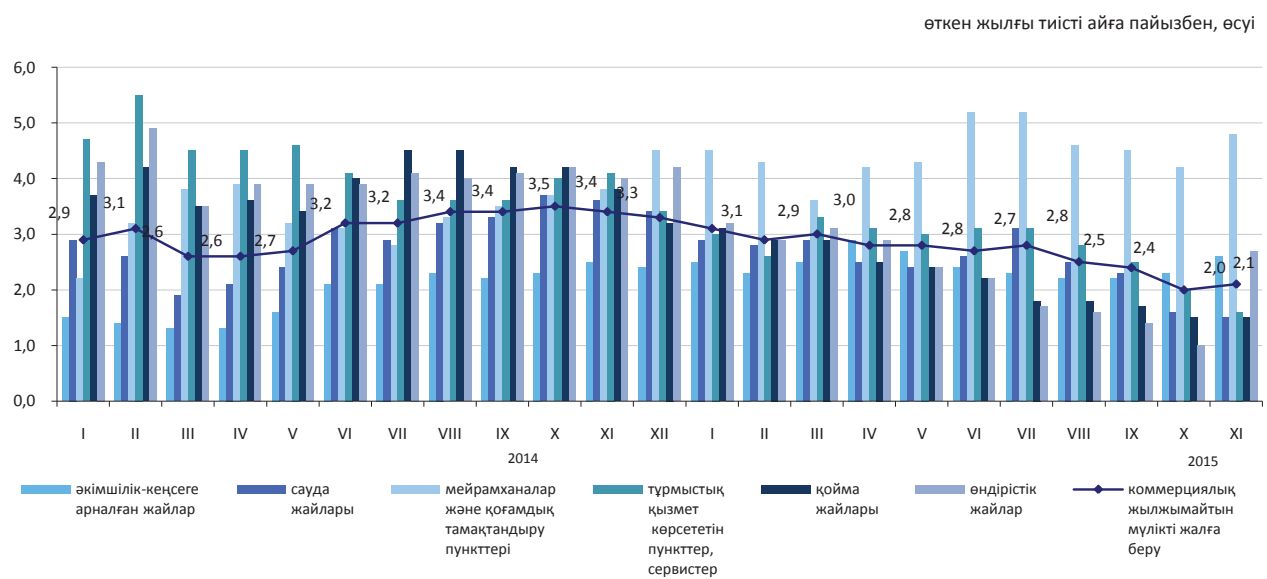

6. Ұлттық экономика

6.1 Қысқа мерзімді экономикалық индикатор

өткен жылғы тиісті айға пайызбен		
	2014	2015
Қаңтар	103,3	101,1
Ақпан	102,3	102,7
Наурыз	102,0	102,2
Сәуір	103,0	101,4
Мамыр	103,1	102,8
Маусым	101,4	102,4
Шілде	103,1	100,4
Тамыз	103,5	96,6
Қыркүйек	101,6	99,7
Қазан	99,9	98,0
Қараша	105,4	100,1
Желтоқсан	105,0	

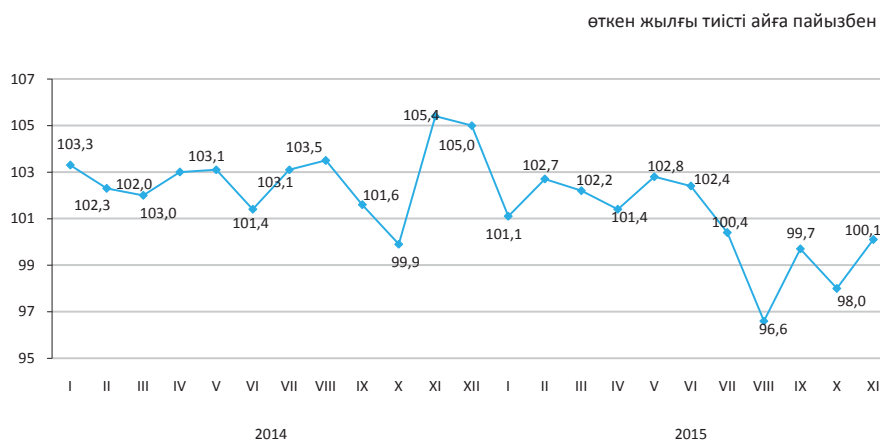

өткен жылғы тиісті кезеңге пайызбен		
	2014	2015
Қаңтар	103,3	101,1
Қаңтар-ақпан	102,8	101,9
Қаңтар-наурыз	102,5	102,0
Қаңтар-сәуір	102,7	101,7
Қаңтар-мамыр	102,8	102,0
Қаңтар-маусым	102,5	102,0
Қаңтар-шілде	102,7	101,7
Қаңтар-тамыз	102,8	101,0
Қаңтар-қыркүйек	102,6	100,8
Қаңтар-қазан	102,3	100,5
Қаңтар-қараша	102,6	100,4
Қаңтар-желтоқсан	102,8	

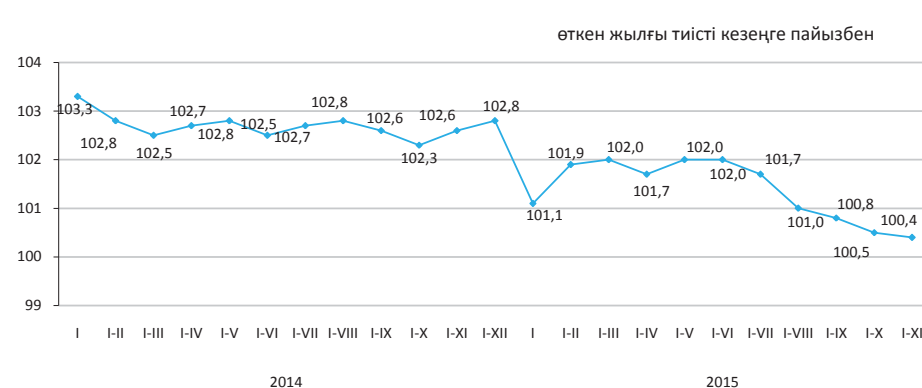

Қысқа мерзімді экономикалық индикатор – экономиканың даму тенденцияларын сипаттайтын көрсеткіш. Оны есептеу жедел есептеуді қамтамасыз ету мақсатында жүзеге асырылады және ауыл шаруашылығы, өнеркәсіп, құрылыс, сауда, көлік және байланыс сияқты негізгі салалар бойынша шығарылым индекстерінің өзгеруіне негізделеді. Аталған салалардың ЖІӨ көлеміндегі үлесі 67-68%.

6.2 Жалпы ішкі өнім

нақты көлем индексі, өткен жылғы тиісті кезеңге пайызбен

2004 жыл.....	109,6
2005 жыл.....	109,7
2006 жыл.....	110,7
2007 жыл.....	108,9
2008 жыл.....	103,3
2009 жыл.....	101,2
2010 жыл.....	107,3
2011 жыл.....	107,2
2012 жыл.....	104,6
2013 жыл.....	105,8
2014 жыл.....	104,1
2015 жылғы қаңтар-қыркүйек*.....	101,0

өткен жылғы тиісті кезеңге пайызбен

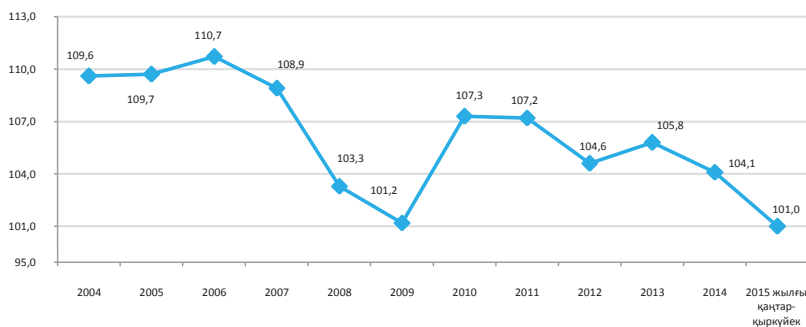

Тауарлар мен қызметтер өндірісі

2015 жылғы қаңтар-қыркүйекте алдын-ала деректер бойынша ЖІӨ-нің құрылымында тауарлар өндірісі 36,9%, қызметтер өндірісі 56,5% құрады. ЖІӨ-нің өндірісінде негізгі үлесті – 26,2% өнеркәсіп және 16,5% - көтерме және бөлшек сауда; автомобильдерді және мотоциклдерді жөндеу алып отыр.

өткен жылғы тиісті кезеңге пайызбен

	2015 жылғы қаңтар-қыркүйек		
	жалпы қосылған құн, млн. теңге	нақты көлем индексі	дефлятор
Тауарлар өндірісі	10 244 288,8	100,3	97,7
Қызметтер өндірісі	15 666 435,5	102,4	107,1

Экономикалық қызмет түрлері бойынша ЖІӨ

өткен жылғы тиісті кезеңге пайызбен

	Жалпы қосылған құн, млн. теңге	Нақты көлем индексі	Дефлятор	ЖІӨ құрылымы, қорытындыға пайызбен
				2015 жылғы қаңтар-қыркүйек
Жалпы ішкі өнім	27 748 604,3	101,0	99,0	100,0
Ауыл, орман және балық шаруашылығы	1 319 447,1	103,1	110,9	4,8
Өнеркәсіп	7 280 679,9	99,0	93,7	26,2
Құрылыс	1 644 161,8	104,5	107,7	5,9
Көтерме және бөлшек сауда; автомобильдерді және мотоциклдерді жөндеу	4 588 157,4	100,9	103,5	16,5
Көлік және қоймалау	2 104 614,3	106,0	102,4	7,6
Тұру және тамақтану бойынша қызметтер	254 033,5	103,2	108,0	0,9
Ақпарат және байланыс	540 635,2	101,7	88,2	2,0
Қаржы және сақтандыру қызметі	934 431,1	103,1	120,9	3,4
Жылжымайтын мүлікпен жасалатын операциялар	2 188 278,5	102,0	116,1	7,9
Кәсіби, ғылыми және техникалық қызмет	1 204 569,1	102,2	109,6	4,3
Әкімшілік және қосалқы қызмет көрсету саласындағы қызмет	531 834,4	101,5	108,5	1,9
Мемлекеттік басқару және қорғаныс; міндетті әлеуметтік қамтамасыз ету	596 428,4	104,3	101,9	2,1
Білім беру	912 005,0	102,9	105,5	3,3
Денсаулық сақтау және әлеуметтік қызметтер	607 987,8	102,9	107,7	2,2
Өнер, ойын-сауық және демалыс	197 569,3	102,2	105,6	0,7
Өзге де қызметтер түрлерін ұсыну	985 225,7	101,4	119,4	3,6
Үй қызметшісін жалдайтын және өзі тұтыну үшін тауарлар мен қызметтер өндіретін үй шаруашылықтары қызметі	20 665,8	100,0	110,5	0,1
Жалпы қосылған құн	25 910 724,3	101,5	103,2	93,4
Өнімдерге салынатын таза салықтар	1 837 880,0	96,9	63,1	6,6

* Алдын ала деректер.

Табыстар әдісімен есептелген жалпы ішкі өнім

млрд. теңге

2013 жылғы қаңтар-наурыз.....	6 817,2
2013 жылғы қаңтар-маусым.....	14 152,7
2013 жылғы қаңтар-қыркүйек.....	23 259,2
2013 жыл.....	35 275,2
2014 жылғы қаңтар-наурыз.....	7 565,9
2014 жылғы қаңтар-маусым.....	15 717,9
2014 жылғы қаңтар-қыркүйек.....	25 816,0
2014 жыл.....	39 040,9
2015 жылғы қаңтар-наурыз.....	8 248,0
2015 жылғы қаңтар-маусым.....	17 092,1

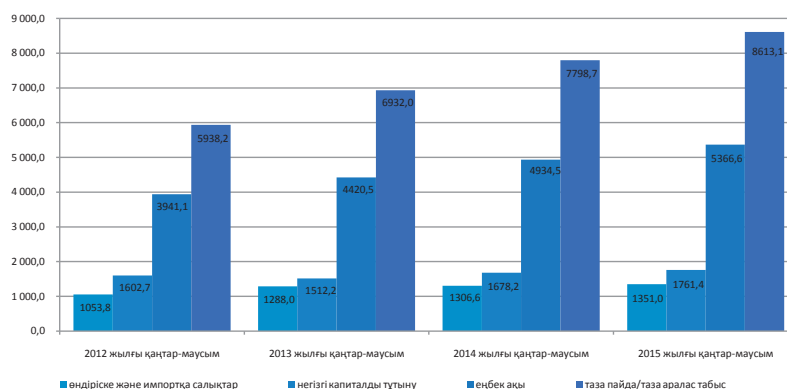

Есепті деректер бойынша 2015 жылғы қаңтар-маусымдағы табыстардың құралуы құрылымында тауарлар өндірісі мен қызметтер өндірісіндегі еңбек ақы төлеу үлесі тиісінше 28,2% және 37% құрады, өндіріске салынатын басқа да салықтар үлесі тауарлар өндірісінде 2,7%, қызметтер өндірісінде 0,6% құрады, тиісінше жалпы пайда/жалпы аралас табыс үлесі 69,1% және 62,4% құрады.

	қорытындыға пайызбен	
	2014 жылғы қаңтар-маусым	2015 жылғы қаңтар-маусым
Жалпы ішкі өнім	100,0	100,0
Еңбек ақы	31,4	31,4
Өндіріске және импортқа салынатын таза салықтар	8,3	7,9
өндіріске салынатын басқа да салықтар	1,4	1,3
Жалпы пайда/жалпы аралас табыс	60,3	60,7

2015 жылғы қаңтар-маусымдағы экономикалық қызмет түрлері бойынша бастапқы табыстардың салалық құрылымы

	Жалпы қосылған құн	пайызбен		
		еңбек-ақы	өндіріске басқа да салықтар	жалпы пайда/ жалпы аралас табыс
Ауыл, орман және балық шаруашылығы	100,0	34,8	0,2	65,0
Өнеркәсіп	100,0	25,2	3,4	71,4
Кен өндіру өнеркәсібі және карьерлерді қазу	100,0	18,2	4,8	77,0
Өңдеу өнеркәсібі	100,0	32,0	1,7	66,3
Электрмен жабдықтау, газ, бу беру және ауа баптау	100,0	38,0	1,6	60,4
Сумен жабдықтау; кәріз жүйесі, қалдықтардың жиналуын және таратылуын бақылау	100,0	53,7	2,1	44,2
Құрылыс	100,0	41,1	0,2	58,7
Көтерме және бөлшек сауда; автомобильдерді және мотоциклдерді жөндеу	100,0	33,0	0,3	66,7
Көлік және қоймалау	100,0	36,8	1,3	61,9
Тұру және тамақтану бойынша қызметтер	100,0	34,7	0,5	64,8
Ақпарат және байланыс	100,0	39,6	1,4	59,0
Қаржы және сақтандыру қызметі	100,0	33,7	1,2	65,1
Жылжымайтын мүлікпен жасалатын операциялар	100,0	5,7	0,5	93,8
Кәсіби, ғылыми және техникалық қызмет	100,0	48,6	0,7	50,7
Әкімшілік және қосалқы қызмет көрсету саласындағы қызмет	100,0	49,9	0,7	49,4
Мемлекеттік басқару және қорғаныс; міндетті әлеуметтік қамтамасыз ету	100,0	69,2	0,1	30,7
Білім беру	100,0	77,5	0,1	22,4
Денсаулық сақтау және әлеуметтік қызметтер	100,0	63,9	0,2	35,9
Өнер, ойын-сауық және демалыс	100,0	61,8	0,2	38,0
Өзге де қызметтер түрлерін ұсыну	100,0	25,1	0,2	74,7
Үй қызметшісін жалдайтын және өзі тұтыну үшін тауарлар мен қызметтер өндіретін үй шаруашылықтары қызметі	100,0	62,0	0,2	37,8
Салалар бойынша жиыны	100,0	33,6	1,4	65,0

Түпкілікті тұтыну әдісімен есептелген жалпы ішкі өнім

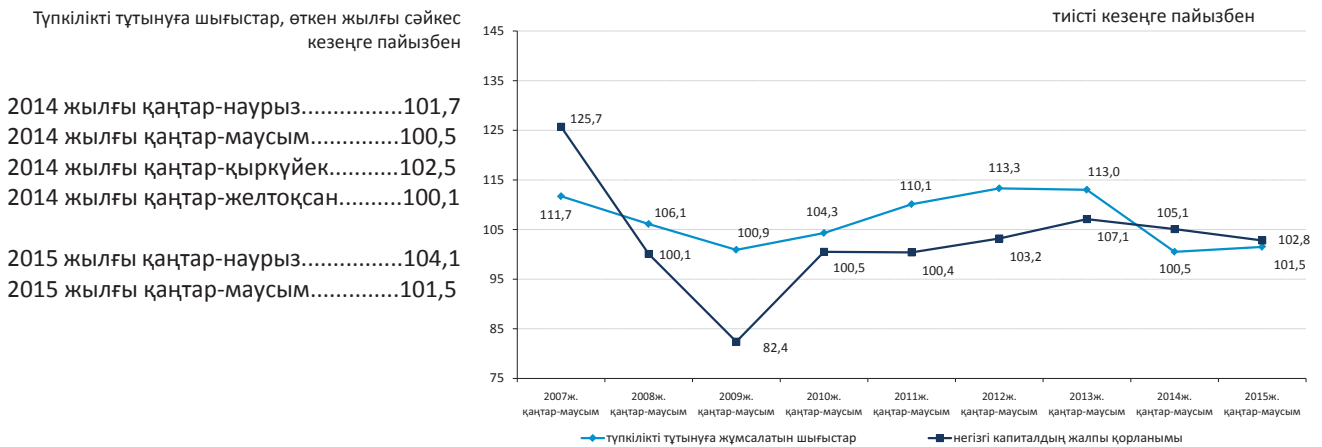

2015 жылғы қаңтар-маусымдағы түпкілікті тұтыну әдісімен есептелген жалпы ішкі өнім 15808920,2 млн. теңгені құрады. Өткен жылдың тиісті кезеңімен салыстырғанда нақты есептеуде түпкілікті тұтыну шығыстарының компоненттері бойынша өсім байқалады: үй шаруашылықтары – 1,4%, мемлекеттік басқару – 1,9%, үй шаруашылықтарына қызмет көрсететін коммерциялық емес ұйымдар – 3,5% өсті.

өткен жылғы тиісті кезеңге пайызбен

	ЖІӨ компоненттері, млн. теңге	Нақты көлем индексі	Дефлятор
Түпкілікті тұтынуға шығыстар	10 815 610,5	101,5	108,4
Жалпы қорланым	3 958 433,9	103,8	99,8
Тауарлар мен қызмет көрсету экспорты	5 177 381,5	94,6	67,7
Тауарлар мен қызмет көрсету импорты	4 142 505,7	91,9	97,7

2015 жылғы қаңтар-маусымдағы түпкілікті тұтыну әдісімен есептелген ЖІӨ

өткен жылғы тиісті кезеңге пайызбен

	ЖІӨ компоненттері, млн. теңге	Нақты көлем индексі	Дефлятор	ЖІӨ құрылымы, қорытындыға пайызбен
Түпкілікті тұтынуға шығыстар	10 815 610,5	101,5	108,4	68,4
үй шаруашылықтары	8 362 409,3	101,4	108,3	52,9
мемлекеттік басқару	2 262 623,8	101,9	108,4	14,3
жеке тауарлар мен қызмет көрсетулер	1 166 588,3	100,7	102,8	7,4
ұжымдық қызмет көрсетулер	1 096 035,5	103,2	115,0	6,9
үй шаруашылықтарына қызмет көрсететін коммерциялық емес ұйымдар	190 577,4	103,5	109,3	1,2
Жалпы қорланым	3 958 433,9	103,8	99,8	25,0
негізгі капиталдың жалпы қорланымы	2 963 543,0	102,8	99,3	18,7
материалдық айналым құрал-жабдықтары қорларының өзгеруі	994 890,9		101,5	6,3
Таза экспорт	1 034 875,8			6,6
тауарлар мен қызмет көрсету экспорты	5 177 381,5	94,6	67,7	32,8
тауарлар мен қызмет көрсету импорты	4 142 505,7	91,9	97,7	26,2
Түпкілікті тұтыну әдісімен есептелген жалпы ішкі өнім	15 808 920,2	101,4	91,1	100,0
Статистикалық алшақтық	1 283 219,0			
Өндіріс әдісімен есептелген жалпы ішкі өнім	17 092 139,2	101,7	98,5	

6.3 Төлем балансы

Төлем балансының ағымдағы операциялар шоты бойынша сальдо

2014 жылғы II тоқсан.....477,8
2015 жылғы II тоқсан.....-2 191,6

2015 жылғы II тоқсанда төлем балансының ағымдағы операциялар шоты бойынша теріс сальдо -2191,6 млн. АҚШ доллары мөлшерінде қалыптасты (2014 жылғы II тоқсанда нәтиже оң мәнді болып, 477,8 АҚШ долларын құрады).

млн. АҚШ доллары

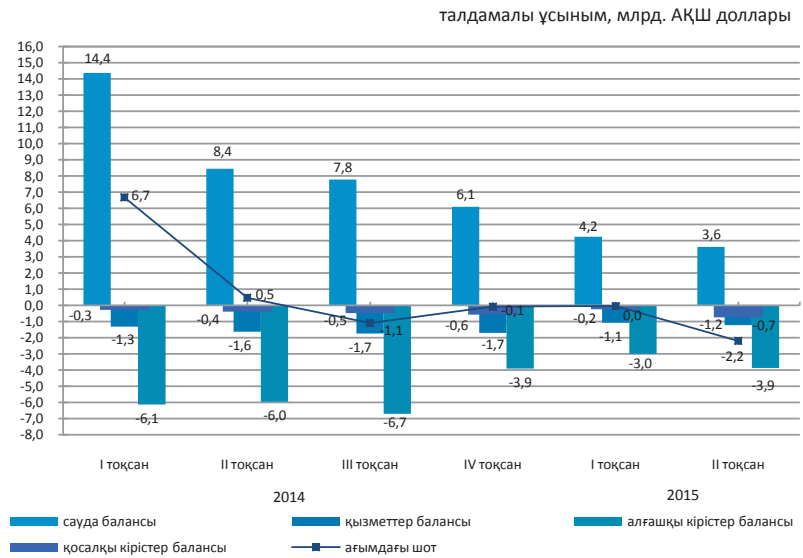

стандарттық ұсыным, млн. АҚШ доллары

	2014				2015	
	I тоқсан	II тоқсан	III тоқсан	IV тоқсан	I тоқсан	II тоқсан
Ағымдағы шот	6 677,9	477,8	-1 093,4	-68,3	-38,7	-2 191,6
Капиталмен жасалатын операциялар шоты	16,0	2,9	2,2	8,3	-3,6	44,3
Қаржы операцияларының шоты	3 647,2	-2 136,2	-2 469,7	-1 584,2	-1 927,7	-2 330,1
Нетто қателіктер мен есепке алынбағандар	-3 046,7	-2 616,9	-1 378,5	-1 524,2	-1 885,5	-182,8

Қаржылық операциялар есебі

2015 жылғы II тоқсанда тікелей инвестициялармен жасалған операциялар бойынша сальдо 76 млн. доллар (2014 жылғы II тоқсанда -1391,2 млн. доллар) құрады. Есепті кезеңде қаржылық активтерді таза алу 820 млн. долларды құрады, міндеттемелердің таза қабылдануы 744 млн. долларды құрады.

2015 жылғы II тоқсанда портфельдік инвестициялармен жасалған операциялар нәтижесі теріс болып, -1342,3 млн. доллар (2014 жылғы II тоқсанда 239,7 млн. доллар болды) құрады.

стандарттық ұсыным, млн. АҚШ доллары

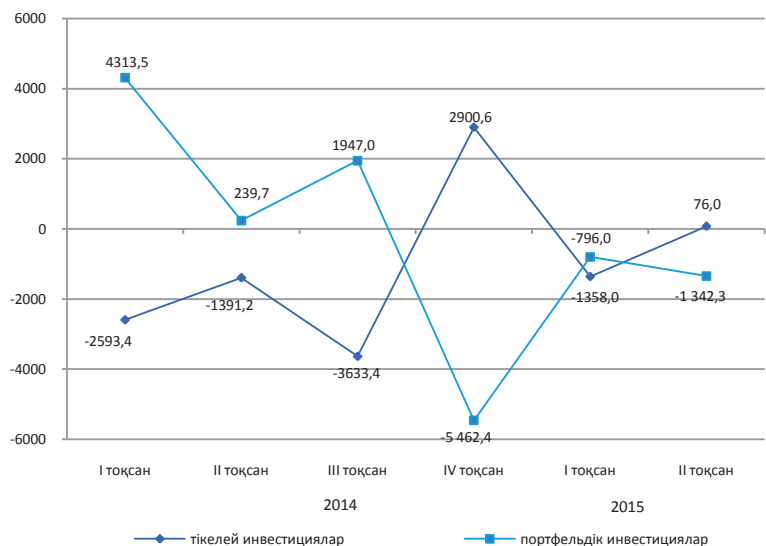

6.4 Еңбек өнімділігі

2013 жылғы қаңтар-наурыз	103,8
2013 жылғы қаңтар-маусым	103,9
2013 жылғы қаңтар-қыркүйек	104,5
2013 жыл	104,9
2014 жылғы қаңтар-наурыз	102,4
2014 жылғы қаңтар-маусым	102,6
2014 жылғы қаңтар-қыркүйек	103,4

Жалпы экономика бойынша 2014 жылғы қаңтар-қыркүйекте еңбек өнімділігінің индексі өткен жылғы тиісті кезеңге 103,4% құрады.

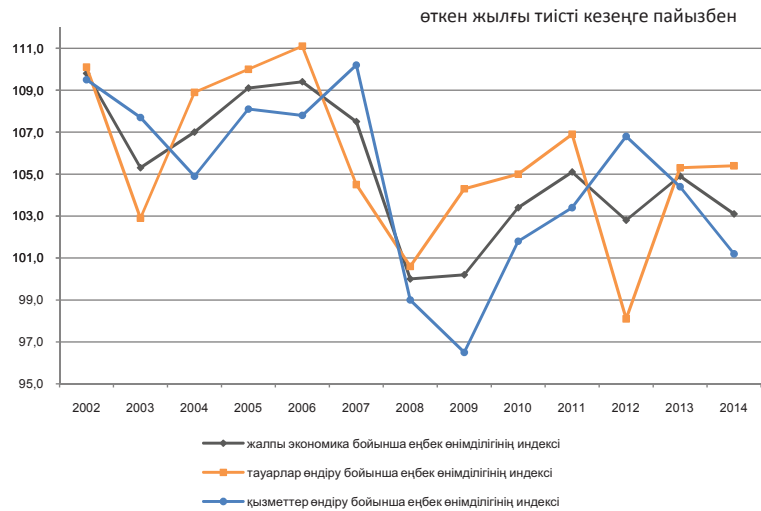

Еңбек өнімділігі

	Еңбек өнімділігі, мың теңге/жан басына			Еңбек өнімділігінің индексі, өткен жылғы тиісті кезеңге пайызбен		
	қаңтар-наурыз	қаңтар-маусым	қаңтар-қыркүйек	қаңтар-наурыз	қаңтар-маусым	қаңтар-қыркүйек
Жалпы экономика	818,6	1 691,2	2 784,8	102,4	102,6	103,4
Тауарлар өндіру	823,5	1 678,6	2 824,2	104,1	104,4	105,1
Ауыл, орман және балық шаруашылығы	76,4	183,1	572,8	110,9	109,8	109,1
Өнеркәсіп	2 488,0	4 873,8	7 532,9	100,9	101,6	102,1
Кен өндіру өнеркәсібі және карьерлерді қазу	5 919,1	11 475,2	17 704,6	96,5	97,6	99,1
Өңдеу өнеркәсібі	1 556,4	3 164,3	5 057,4	99,1	101,1	102,4
Электрмен жабдықтау, газ, бу беру және ауа баптау	1 228,5	2 103,7	2 928,7	114,5	111,5	110,1
Сүмен жабдықтау; кәріз жүйесі, қалдықтардың жиналуын және таратылуын бақылау	322,4	612,8	943,1	101,5	95,6	92,4
Құрылыс	418,1	1 218,4	2 169,4	104,5	105,1	102,8
Қызметтер өндіру	815,1	1 700,4	2 756,2	101,2	101,1	101,1
Көтерме және бөлшек сауда; автомобильдерді және мотоциклдерді жөндеу	831,4	1 956,0	3 404,3	110,7	107,9	108,0
Көлік және қоймалау	934,1	1 935,0	3 154,7	96,2	96,4	98,3
Тұру және тамақтану бойынша қызметтер	475,6	811,5	1 361,6	81,3	82,0	84,5
Ақпарат және байланыс	1 228,1	2 817,1	4 656,4	111,2	110,2	109,7
Қаржы және сақтандыру қызметі	1 505,3	2 945,3	4 734,4	97,9	96,3	92,7
Жылжымайтын мүлікпен жасалатын операциялар	6 041,7	12 263,8	17 569,7	99,3	102,0	101,4
Кәсіби, ғылыми және техникалық қызмет	2 284,2	3 860,1	5 524,4	96,3	96,4	95,2
Әкімшілік және қосалқы қызмет көрсету саласындағы қызмет	836,3	1 566,5	2 376,7	90,2	91,2	90,7
Мемлекеттік басқару және қорғаныс; міндетті әлеуметтік қамтамасыз ету	424,4	904,0	1 358,1	96,2	100,0	98,3
Білім беру	301,0	582,4	891,1	99,5	100,2	100,2
Денсаулық сақтау және әлеуметтік қызметтер	368,6	758,5	1 254,4	102,8	101,7	98,9
Өнер, ойын-сауық және демалыс	470,6	1 084,7	1 706,9	109,7	101,7	109,1
Өзге де қызметтер түрлерін ұсыну	225,6	665,0	1 650,2	94,9	98,1	94,3
Үй қызметшісін жалдайтын және өзі тұтыну үшін тауарлар мен қызметтер өндіретін үй шаруашылықтары қызметі	260,8	580,6	843,1	102,0	104,1	103,6

6.5 Негізгі капиталға салынған инвестициялар

өткен жылғы тиісті кезеңге пайызбен
 2014 жылғы қаңтар-қараша 104,1
 2014 жыл 104,2
 2015 жылғы қаңтар-қараша 103,9

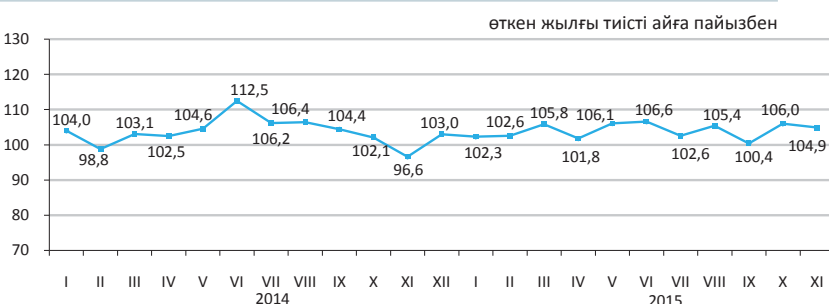

Қаржыландыру көздері бойынша

2015 жылғы қаңтар-қарашада шаруашылық жүргізуші субъектілердің меншікті қаражаттары инвестициялардың басым көздері болып қалуда, олардың көлемі 3441,3 млрд. теңгені құрады.

	2015 жылғы қаңтар-қараша	
	млн. теңге	үлес салмағы, пайызбен
Негізгі капиталға салынған инвестициялар	6 034 123	100,0
соның ішінде келесі қаражаттар есебінен:		
мемлекеттік бюджет	1 087 232	18,0
меншікті	3 441 336	57,1
банктердің кредиттері	369 310	6,1
одан шетелдік банктердің кредиттері	57 510	1,0
басқа да қарыз	1 136 245	18,8
одан резидент еместердің қарыз қаражаттары	888 494	14,7

Технологиялық құрылым бойынша

2015 жылғы қаңтар-қарашада 2014 жылғы тиісті кезеңмен салыстырғанда ғимараттар мен имараттарды салу және күрделі жөндеу жұмыстарына бағытталған инвестициялық салымдардың 5,9% ұлғаюы байқалады.

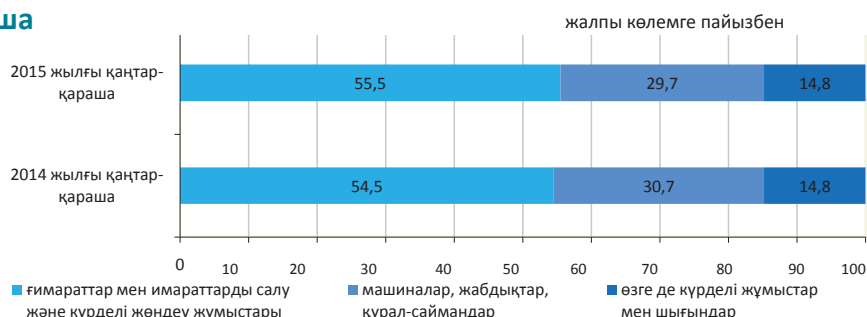

Пайдалану бағыттары бойынша

2015 жылғы қаңтар-қарашада негізгі капиталға салынған инвестициялардың едәуір үлесі кен өндіру өнеркәсібі және карьерлерді қазу (32,2%), көлік және қоймалауға (16,7%), жылжымайтын мүлікпен жасалатын операциялар (12%) келеді.



Кәсіпорындардың мөлшерлігі бойынша

Ірі кәсіпорындардың инвестициялық салымдарының көлемі 2015 жылғы қаңтар-қарашада 2848,5 млрд. теңгені құрады.

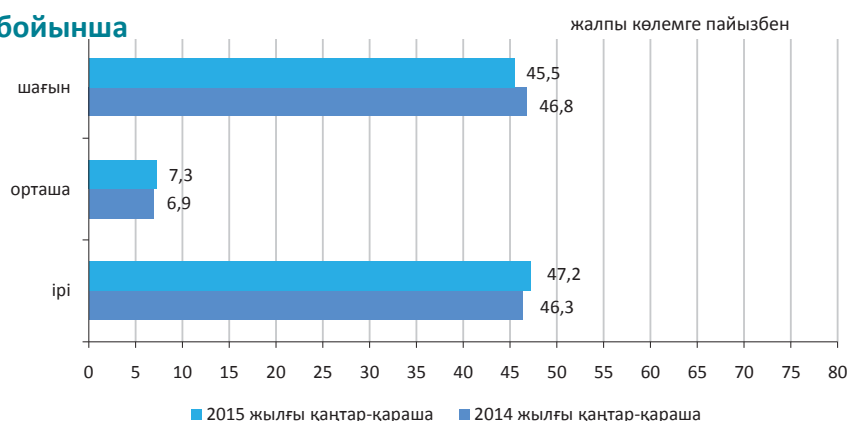

6.6 Отын-энергетикалық ресурстар (ОЭР)

Ресурстар

2015 жылғы қаңтар-қазанда республиканың экономикалық айналымына тартылған отынның негізгі табиғи түрлерінің (мұнай, газ конденсатын қоса, табиғи газ бен тас көмір) жалпы ресурстары 151,8 млн. тонна шартты отынды құрады.

	Табиғи ресурстардың жалпы көлеміндегі үлес салмағы	2015 жылғы қаңтар-қазан 2014 жылғы қаңтар-қазанға		
		ресурстар	өндіріс	импорт
Шикі мұнай	44,8	96,5	98,5	17,5
Көмір	33,2	94,2	94,2	127,5
Табиғи газ	13,3	100,2	102,7	124,7
Газ конденсаты	8,7	98,4	99,9	10,7

ресурстардың жалпы көлеміне пайызбен



Мұнай өнімдерінің ресурстары негізінен меншікті өндіріс (67,4–96,9%) есебінен қалыптасты. Мұнай өнімдеріне сұраныс олардың импортымен ішінара толықтырылған. 2015 жылғы қаңтар-қазанда 2014 жылғы тиісті кезеңмен салыстырғанда ресурстар құрылымында моторлық бензиннің (7,3%-ға) импорт үлесінің өсуі байқалды.

	2015 жылғы қаңтар-қазан 2014 жылғы қаңтар-қазанға	Ресурстардың жалпы көлеміне		
		ресурстар	өндіріс	импорт
Моторлық бензині	101,5	67,4	32,6	-
Газойли	87,0	96,9	3,1	3,9
Мазут	99,3	84,2	0,1	100,0
Сұйытылған пропан және бутан	98,9	96,7	0,0	100,0

Пайдалану

2015 жылғы қаңтар-қазанда 2014 жылғы тиісті кезеңмен салыстырғанда ОЭР экспортының көлемі 5% төмендеді.

	2015 жылғы қаңтар-қазан 2014 жылғы қаңтар-қазанға		Ресурстардың жалпы көлеміне	
	экспорт	ішкі нарықта өткізу	экспорт	ішкі нарықта өткізу
Шикі мұнай	92,7	-	96,0	4,0
Көмір	100,6	91,8	29,9	70,1
Табиғи газ	100,2	-	100,0	-
Газ конденсаты	80,2	100,8	9,5	90,5

Шикі мұнай экспортының көлемі

өткен жылғы тиісті кезеңге пайызбен

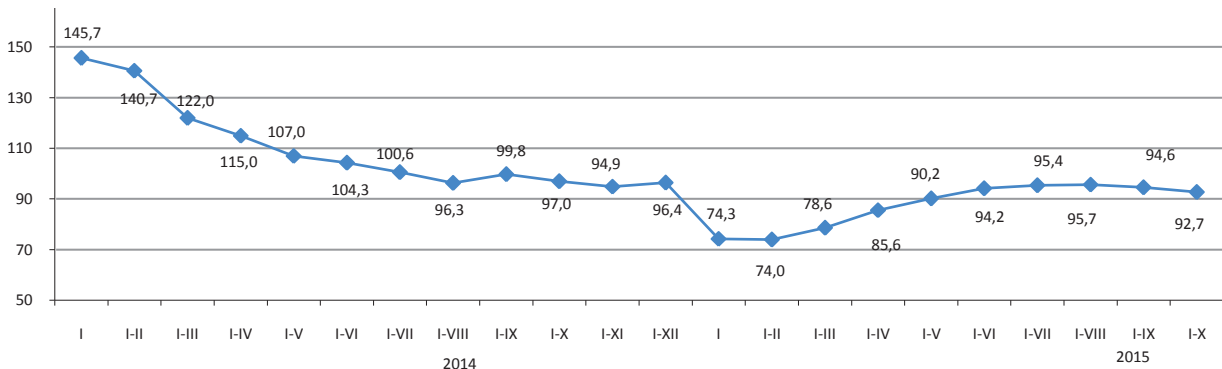

6.7 Кәсіпорындар статистикасы

Заңды тұлғалар саны

	2015 жылғы 1 қарашадағы жағдай бойынша	2015 жылғы 1 желтоқсандағы жағдай бойынша
Тіркелгендер	357 849	358 742
Жұмыс істейтіндер	219 798	220 835

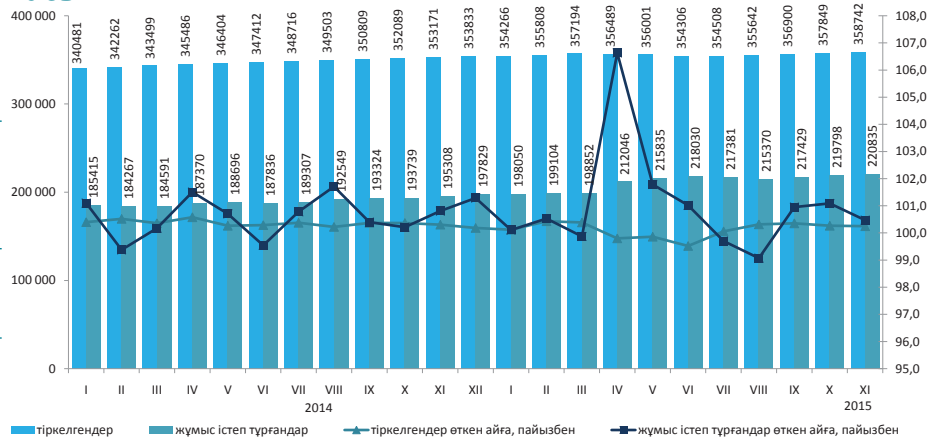

Қызмет түрлері және белсенділігі бойынша заңды тұлғалар*

2015 жылғы қарашаны қазанмен салыстырғанда заңды тұлғалар санының аздаған артуы байқалады.

Жыл басынан бастап ең көп тіркелген заңды тұлғалардың саны көтерме және бөлшек саудада, (автомобильдерді және мотоциклдерді жөндеу қызметін қоса алғанда) сақталуда, оның үлесі 2015 жылғы 1 желтоқсандағы 29,7% құрады. Екінші орында – құрылыс (14,2%), үшінші орында – өзге де қызметтер түрлерін ұсыну (7,7%). Осы үш қызмет түрлерінің жиынтық үлесі барлық тіркелген заңды тұлғалардың 51,6%-ын құрайды.

Барлығы	Барлық тіркелгені	жұмыс істейтіндер	Одан оның ішінде			таратылу процесінде
			әлі жұмыс істемейтіндер (жаңалары)	белсенді	уақытша жұмыс істемейтіндер	
			27 886	128 113	64 836	
Көтерме және бөлшек сауда; автомобильдерді және мотоциклдерді жөндеу	358 742	220 835	7 431	28 162	19 160	1 521
Құрылыс	106 689	54 753	4 609	12 935	14 521	611
Өзге де қызметтер түрлерін ұсыну	50 989	32 065	4 708	7 507	4 363	174
Кәсіби, ғылыми және техникалық қызмет	27 587	16 578	4 708	7 507	4 363	174
Өндеу өнеркәсібі	26 462	15 898	1 600	9 074	5 224	238
Білім беру	20 623	13 064	1 471	7 007	4 586	325
Жылжымайтын мүлікпен жасалатын операциялар	19 288	16 842	856	15 067	919	147
Әкімшілік және қосалқы қызмет көрсету саласындағы қызмет	16 483	10 880	632	7 907	2 341	179
Көлік және қоймалау	14 483	9 465	1 029	5 620	2 816	108
Ауыл, орман және балық шаруашылығы	13 792	8 742	1 122	4 929	2 691	152
Мемлекеттік басқару және қорғаныс; міндетті әлеуметтік қамтамасыз ету	12 783	7 514	774	5 061	1 679	242
Қаржы және сақтандыру қызметі	9 905	9 300	45	9 162	93	55
Ақпарат және байланыс	9 149	5 413	607	3 405	1 401	95
Денсаулық сақтау және әлеуметтік қызметтер	8 580	5 399	950	2 821	1 628	69
Өнер, ойын-сауық және демалыс	5 876	4 343	390	3 384	569	86
Тұру және тамақтану бойынша қызметтер	5 222	3 455	458	2 323	674	32
Кен өндіру өнеркәсібі және карьерлерді қазу	4 553	3 010	597	1 571	842	38
қазу	2 964	1 979	307	922	750	42

Меншік нысандары бойынша тіркелген заңды тұлғалар саны

	2015 жылғы 1 қарашадағы жағдай бойынша	2015 жылғы 1 желтоқсандағы жағдай бойынша
Барлығы	357 849	358 742
жеке	313 024	313 989
мемлекеттік	27 215	27 186
шетелдік	17 610	17 567



Мөлшерлілігі бойынша тіркелген заңды тұлғалар*

	2015 жылғы 1 қарашадағы жағдай бойынша	2015 жылғы 1 желтоқсандағы жағдай бойынша
Барлығы	357 849	358 742
шағын	348 764	349 649
орта	6 573	6 578
ірі	2 512	2 515

Белсенділігі бойынша тіркелген заңды тұлғалар

	2015 жылғы 1 қарашадағы жағдай бойынша	2015 жылғы 1 желтоқсандағы жағдай бойынша
Барлығы	357 849	358 742
жұмыс істейтіндер	219 798	220 835
белсенді	129 684	128 113
уақытша жұмыс істемейтіндер	63 335	64 836
әлі жұмыс істемейтіндер (жаңалары)	26 779	27 886
таратылу процесінде	4 143	4 192

Деректер ВК-005Ред 2 қызметкерлердің саны бойынша заңды тұлғалардың, филиалдар мен өкілдіктердің, сондай-ақ дара кәсіпкерлік субъектілерінің өлшемділігі жіктеуішіне сәйкес берілген (шағын 0-ден 100 дейін).

6.8 Жер қойнауын пайдаланушылардың инвестициялық қызметі

(Геология және жер қойнауын пайдалану комитетінің деректері бойынша)

Жер қойнауын пайдаланудағы инвестициялар

2015 жылғы қаңтар-қыркүйек минералды-шикізат кешенінің (КШ - дегі инвестицияларды есепке алмағанда) инвестициялар көлемі 808495 млн. теңге құрады, оның ішінде: барлауға - 18164,4 млн. теңге (инвестицияның жалпы көлемінің 2%), басқа да инвестициялар - 790330,7 млн. теңге (98%).

Инвестициялаудың басым бағыттарының бірі көмір жер қойнауын пайдалану объектілері болып табылады - 133000,4 млн. теңге, бұл жерде 2015 жылғы қаңтар-қыркүйекте жұмсалатын қаражаттың жалпы көлемінен 16% құрайды (808495 млн. теңге), сондай-ақ ірі инвестициялар пайдалы қазбалардың негізгі және басым түрлеріне бағытталған: мысқа 127078,6 млн. теңге (барлық қаражаттан 16%); қорғасын, мырыш - 122907,5 млн. теңге (15%); уранға - 109938,4 млн. теңге (14%), алтынға - 97080,5 млн. теңге (12%); темір, марганец - 92122,1 млн. теңге (11%); хром - 37529,2 млн. теңге (5%); алюминий(бокситтер) - 10332,4 млн. теңге (1%); фосфориттер - 9564 млн. теңге (1%); қен таралған ПҚ (пайдалы қазбаларға) - 30076,9 млн. (4%); жерасты суларына - 8561,9 млн. теңге (1%); басқа ПҚ (пайдалы қазбаларға) - 30303,1 млн. теңге. (4%).

Инвестицияларды бөлу

	Инвестициялар көлемі	Оның ішінде	
		барлау шығындары	басқа да инвестициялар
Қазақстан Республикасы	808 495,0	18 164,4	790 330,7
Ақмола	58 105,5	1 883,5	56 222,0
Ақтөбе	67 462,8	854,6	66 608,2
Алматы	6 754,4	1 361,0	5 393,4
Атырау	8 787,4	21,1	8 766,4
Батыс Қазақстан	1 241,8	242,1	999,7
Жамбыл	23 171,7	606,3	22 565,4
Қарағанды	202 542,3	2 029,6	200 512,8
Қостанай	107 412,8	900,0	106 512,8
Қызылорда	29 699,4	11 44,8	28 554,6
Манғыстау	4 952,3	16,0	4936,3
Оңтүстік Қазақстан	85 104,3	5 554,8	79 549,4
Павлодар	64 387,5	114,5	64 273,0
Солтүстік Қазақстан	1 728,1	477,6	1250,5
Шығыс Қазақстан	147 144,8	2 958,6	144 186,2

Жер қойнауын пайдаланудағы инвестициялар құрылымы

- өндірілім шығындары – 633732 млн. теңге;
- іргелі шығындар - 132638,2 млн. теңге;
- геологиялық барлау шығындары - 18164,4 млн. теңге;
- жер қойнауы (ластану) қалпының мониторингiне арналған шығындар - 8938,1 млн. теңге;
- жергiлiктi инфрақұрылым мен әлеуметтік ортаға шығындар - 4991,5 млн. теңге;
- өндіріліммен байланысты емес операцияларды өткізуге арналған шығындар - 4564 млн. теңге;
- қазақстандық мамандарды оқытуға бөлінген қаражат - 2666,9 млн. теңге;
- ҒЗТҚЖ арналған шығындар - 2080,6 млн. теңге;
- технологияларды сатып алуға арналған шығындар - 719,3 млн. теңге.

Қоғамдық экономикалық көрсеткіштер, салықтар

Келісімшарт объектілерінде жұмыс істейтіндердің саны 114 мың адамды құрады. Қоғамдық сала мен жергiлiктi инфрақұрылымға 4991,5 млн. теңге қаражат салынды. Қазақстандық мамандарды оқытуға жұмсалған қаражат 2666,9 млн. теңге құрады. 2015 жылғы қаңтар-қыркүйек жер қойнауын пайдаланушылардың мемлекеттің бюджетіндегі салықтар мен төлемдері 182589,2 млн. Теңгені құрады, оның ішінде:

- ПҚӨБ - 75870,8 млн. теңге (салықтар мен төлемдердің жалпы сомасынан 47%);
- корпоративтік табыс салығы - 34069,2 млн. теңге (22%);
- ҚҚС - 10659,8 млн. теңге (6%);
- әлуметтік салық - 13448,5 млн. теңге (6%);
- ҚОҚ ластануына байланысты төлемдер - 5948,8 млн. теңге (3%);
- үстеме пайда салығы - 2633,4 млн. теңге (1%);
- басқа да салықтар мен төлемдер - 39958,7 млн. теңге (15%).

2015 жылғы қаңтар-қыркүйекте пайдалы қазбалар түрлері бойынша инвестицияларды бөлу (барлығы 808495 млн. теңге)

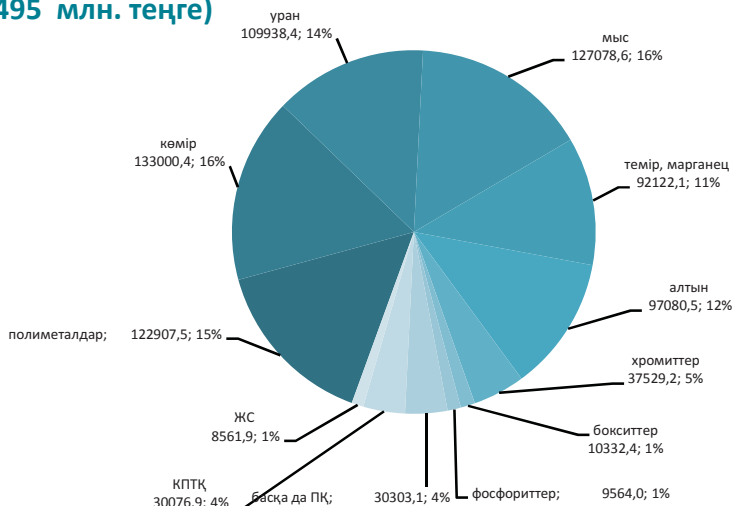

7. Сауда

7.1 Ішкі сауда

Бөлшек сауда

	өткен жылға пайызбен
2014 жыл.....	107,9
	өткен айға пайызбен
2014 жылғы қараша.....	107,3
2015 жылғы қараша.....	104,7
	өткен жылғы тиісті айға пайызбен
2014 жылғы қараша.....	112,0
2015 жылғы қараша.....	90,7
	өткен жылғы тиісті кезеңге пайызбен
2014 жылғы қаңтар-қараша.....	112,3
2015 жылғы қаңтар-қараша.....	100,3

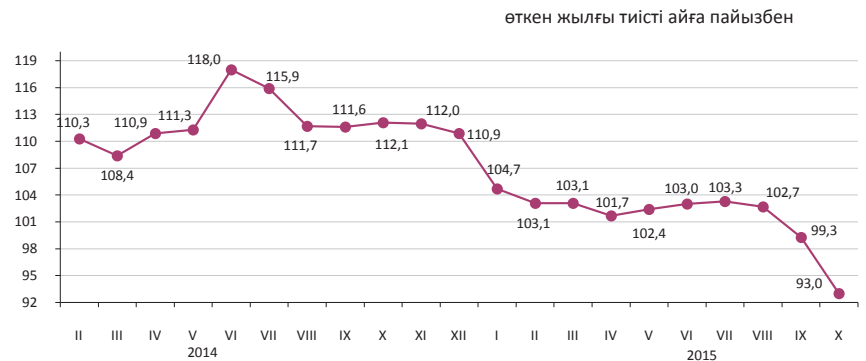

2015 жылғы қаңтар-қарашада бөлшек сауда айналымы 5580,4 млрд. теңгені құрады және 2014 жылғы тиісті кезеңге 100,3%. Саудамен айналысатын кәсіпорындармен тауарларды бөлшек саудада өткізу 2014 жылғы қаңтар-қарашамен салыстырғанда 2,8% төмендеді.

2015 жылғы 1 желтоқсанға бөлшек саудадағы саудамен айналысатын кәсіпорындардың тауарлық қорларының көлемі 337,1 млрд. теңгені құрады, саудадағы күндері – 59 күн.

Азық-түлік тауарларының бөлшек сауда жалпы көлеміндегі үлесі 35,2% құрады, азық-түлік емес тауарлар – 64,8%. Азық-түлік тауарларын өткізу көлемі 2014 жылғы қаңтар-қарашамен салыстырғанда 0,2% төмендеді, азық-түлік емес тауарлар – 0,3% өсті.

	пайызбен			
	Үлес салмағы	2015 жылғы қараша 2014 жылғы қарашаға	2015 жылғы қараша 2015 жылғы қазанға	2015 жылғы қаңтар-қараша 2014 жылғы қаңтар-қарашаға
Бөлшек сауда	100,0	90,7	104,7	100,3
сауда кәсіпорындарымен	52,2	89,8	107,0	97,2
базарларда және жеке кәсіпкерлермен	47,8	91,8	102,4	103,8

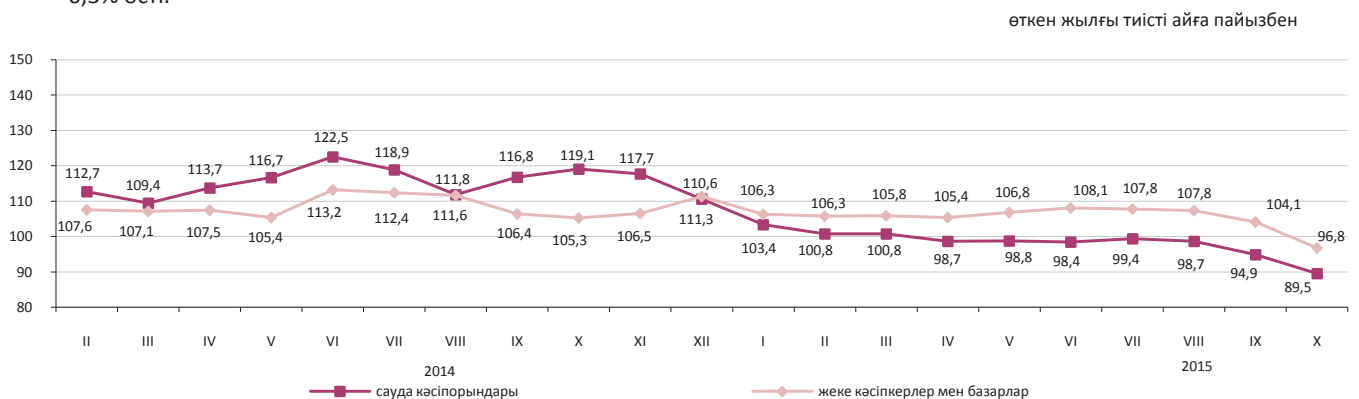

Көтерме сауда

2015 жылғы қаңтар-қарашада көтерме сауда айналымы 14183,9 млрд. теңгені құрады немесе өткен жылғы тиісті кезең деңгейіне 100,2%. Көтерме сауда тауар айналымының құрылымында азық-түлік емес тауарлар және өндірістік-техникалық мәндегі өнімдер (82,1%) басым.

Тамақ өнімдері мен сусындарды ұсыну бойынша қызметтер (қоғамдық тамақтандыру)

Тамақ өнімдері мен сусындарды ұсыну бойынша қызметтер көлемі 2015 жылғы қаңтар-қарашада 265,2 млрд. теңгені құрады немесе өткен жылғы тиісті кезеңмен салыстырғанда 6,7% көп. Шағын кәсіпорындар мен жеке кәсіпкерлер үлесіне қызметтер көлемінің шамамен 63,2%-ы тиесілі.

7.2 Ресурстар теңгерімі және жекелеген тауарларды пайдалану

(ҚМ МКК және ҰЭМ СК деректері бойынша)

Азық-түлік тауарлары

Отандық өндірістегі тауарлардың маңызды үлес салмағы көбінесе азық-түлік тауарларының ресурстарында байқалады. Сонымен бірге, ресурстары көп көлемде олардың импортымен қамтамасыз етілетін бірқатар тауарлар бар: қайта өңделген жемістер және жаңғақтар (98,9%), қайта өңделген көкөністер (78,8%), кофе және шай (64,3%). 2014 жылғы қаңтар-қазанмен салыстырғанда макарон өнімдері (23,5%), ұн (10,6%) экспортының төмендеуі және жарма (16,8%) экспортының өсуі байқалады.

	2015 жылғы қаңтар-қазан 2014 жылғы қаңтар-қазанға			Ресурстардың жалпы көлеміне	
	ресурстар	өндіріс	импорт	экспорт	ішкі нарықта өткізу
Ұн	103,2	103,0	2,0 есе	48,2	51,8
Жарма	111,2	111,4	109,6	29,8	70,2
Макарон өнімдері	100,7	99,5	106,7	8,8	91,2
Нан-тоқаш және кондитерлік өнімдер	99,8	99,7	101,5	0,7	99,3
Қант	100,2	84,1	135,6	0,1	99,9
Өсімдік майы	102,1	83,8	160,4	9,4	90,6
Құс еті	107,9	103,5	112,1	2,8	97,2
Сүт өнімдері	95,7	98,6	84,1	2,0	98,0

ресурстардың жалпы көлеміне пайызбен

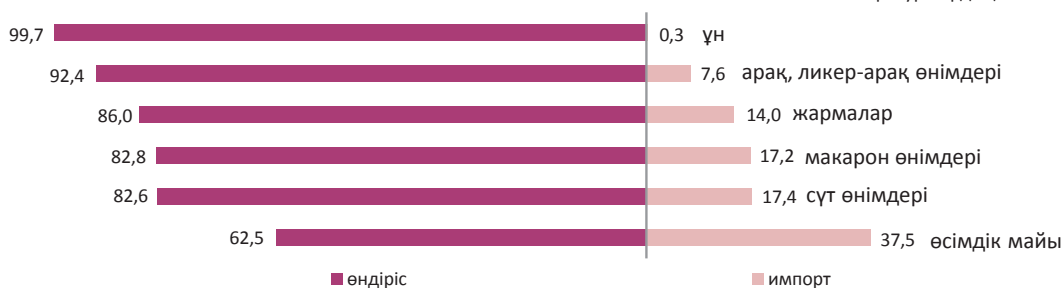

Азық-түлік емес тауарлар

Азық-түлік емес тауарлардың нарығы көбінесе басқа елдерден әкелумен қамтамасыз етіледі. Ресурстарды толтыруда импорттың басымдылығы мынадай тауарларда: ауыз қуысы гигиена құралдары (99,3%), сыртқы киімдерде (99,0%), жуу құралдары (95,5%) байқалады. Тұрмыстық электр тауарларының арасында сондай-ақ, миксерлер және шырын сыққыштар, кір жуатын машиналар (100%-дан), теледидарлар (84,7%) бойынша импорт үлесі маңызды.

Құрылыс материалдарының ресурстары бойынша осыған ұқсас жағдай қалыптасуда. Табиғи шикізат болып табылатын құрылыс материалдардың ресурстарында ғана отандық өндіріс басым (96,1-99,6%): асбест, табиғи құмдар, әктас, ғаныш, бор, доломит, саз және каолин.

Портландцемент өндірісі 2015 жылғы қаңтар-қазанда 2014 жылғы тиісті кезеңге қарағанда 10,4% өсті. Портландцемент ресурстарының жалпы көлемінде отандық өндірістің үлесі 87,2% құрады.

	2015 жылғы қаңтар-қазан 2014 жылғы қаңтар-қазанға			Ресурстардың жалпы көлеміне	
	ресурстар	өндіріс	импорт	экспорт	ішкі нарықта өткізу
Жеңіл автомобильдері	41,8	34,3	43,3	0,5	99,5
Жүк автомобильдері	53,8	80,1	51,5	4,2	95,8
Сыртқы киім	58,3	95,9	58,1	0,9	99,1
Электр энергия есептеуіштері	86,7	125,3	60,3	1,0	99,0
Теледидарлар	82,8	94,8	80,9	12,1	87,9
Мақта мата	114,7	112,3	115,9	28,9	71,1
Аяқ киім	57,5	170,7	55,8	14,0	86,0
Ас үй жиһазы	115,8	126,0	101,0	-	100,0
Үй ішіндегі құрал- жабдықтар	96,0	117,5	87,6	0,5	99,5

ресурстардың жалпы көлеміне пайызбен

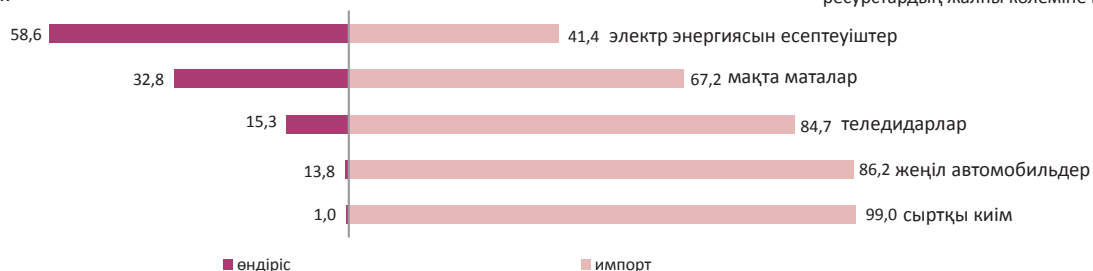

7.3 Сыртқы сауда айналымы

(ҚМ МКК және СК деректері)

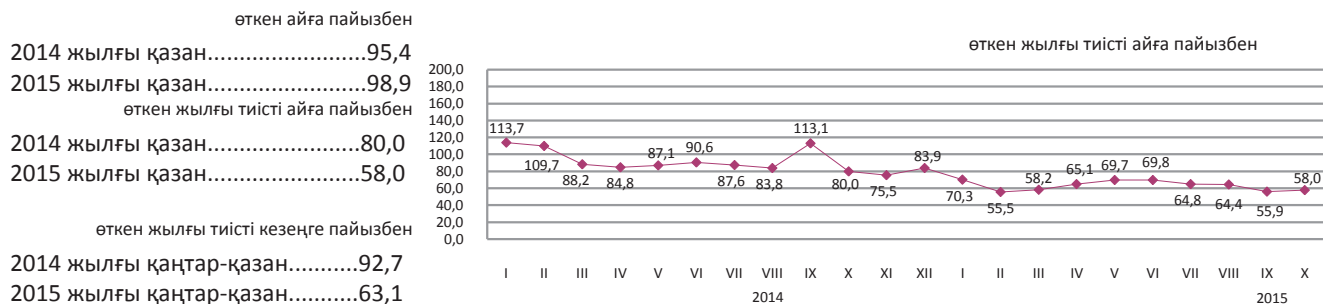

Сыртқы сауда айналымының құрылымы бойынша

2015 жылғы қаңтар-қазандағы сыртқы сауда айналымы 64,9 млрд. АҚШ долларын құрады (2014 жылғы қаңтар-қазанмен салыстырғанда 36,9% төмендеді), оның ішінде экспорт – 39,3 млрд. АҚШ доллары (42,9% аз) және импорт – 25,6 млрд. АҚШ доллары (24,9% аз).

Экспорт ЕАЭО елдерімен 4195,1 млн. АҚШ долларын құрады немесе 2014 жылғы қаңтар-қазанмен салыстырғанда 30,9% аз, импорт – 9250,4 млн. АҚШ доллары (24,9% аз).

	пайызбен	
	2015 жылғы қаңтар-қазан	2014 жылғы қазан
	2014 жылғы қаңтар-қазанға	2014 жылғы қазанға
Сыртқы сауда айналымы	63,1	58,0
оның ішінде:		
экспорт	57,1	53,5
импорт	75,1	66,0

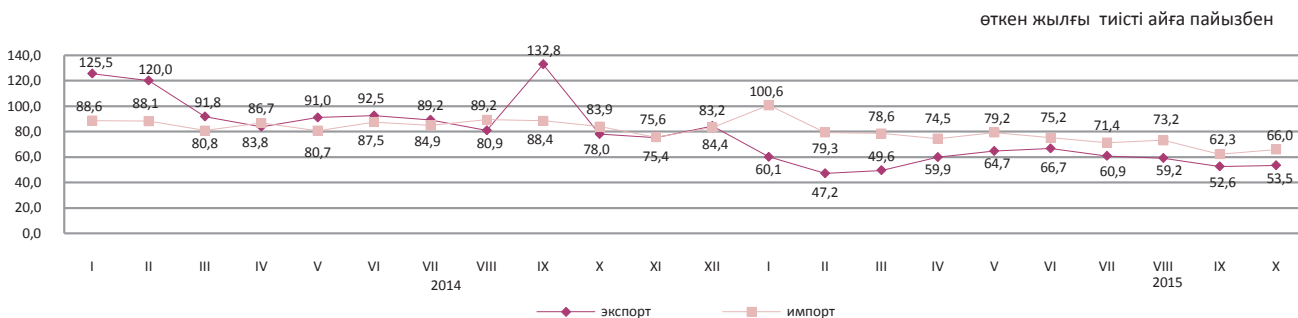

Жекелеген елдер бойынша

қорытындыға пайызбен

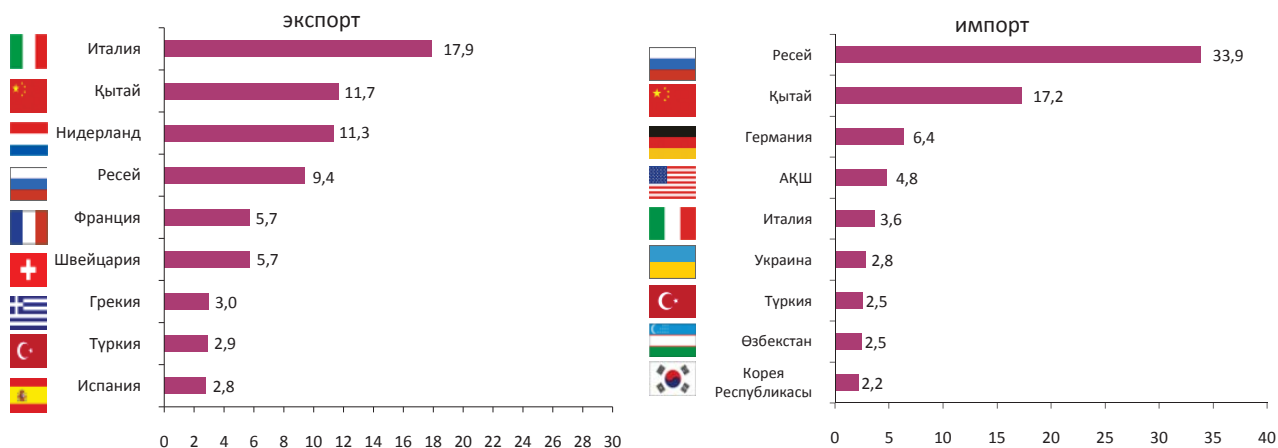

8. Экономиканың нақты секторы

8.1 Өнеркәсіп өндірісі

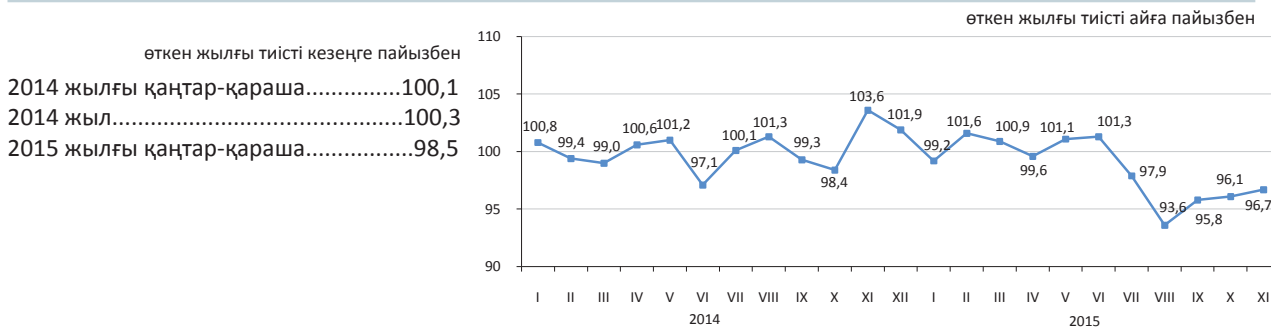

Өнеркәсіп салалары бойынша

2015 жылғы қаңтар-қарашада өнеркәсіп өнімі 13096 млрд. теңгеге, соның ішінде кен өндіру және өңдеу өнеркәсібі салаларында – тиісінше 6703,7 және 5114,6 млрд. теңгеге, электрмен жабдықтау, газ, бу беру, ауа баптауда – 1119,2 млрд. теңгеге, сумен жабдықтау; кәріз жүйесі, қалдықтардың жиналуын және таратылуын бақылауда – 158,5 млрд. теңгеге өндірілді.

	пайызбен	
	2015 жылғы қаңтар-қараша 2014 жылғы қаңтар-қарашаға	Жалпы көлемде үлес салмағы, 2015 жылғы қаңтар-қараша
Өнеркәсіп	98,5	100,0
Кен өндіру өнеркәсібі және карьерлерді қазу	97,6	51,2
Өңдеу өнеркәсібі	100,3	39,1
Электрмен жабдықтау, газ, бу беру және ауа баптау	98,3	8,5
Сумен жабдықтау; кәріз жүйесі, қалдықтардың жиналуын және таратылуын бақылау	91,2	1,2

өткен жылғы тиісті айға пайызбен

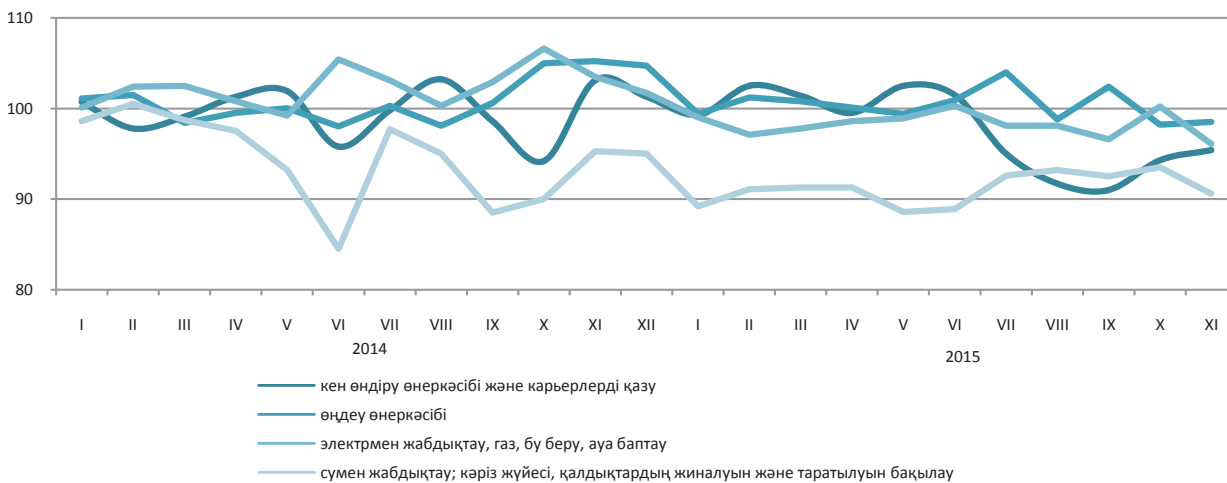

Өңдеу өнеркәсібі салалары бойынша

	2015 жылғы қаңтар-қараша, млрд. теңге	2015 жылғы қаңтар-қараша 2014 жылғы қаңтар-қарашаға пайызбен
Өңдеу өнеркәсібі	5 114,6	100,3
Тамақ өнімдерін өндіру	969,2	99,8
Сусындарды өндіру	206,0	97,8
Темекі бұйымдарын өндіру	84,9	85,6
Жеңіл өнеркәсібі	64,6	103,7
Қағаз және қағаздан жасалған өнімдерді өндіру	29,6	86,3
Кокс және мұнай өңдеу өнімдерін өндіру	416,1	96,9
Химиялық өнеркәсіп өнімдерін өндіру	216,7	102,7
Резеңке және пластмасса бұйымдарын өндіру	107,6	108,2
Өзге де металл емес минералды өнімдер өндіру	366,6	104,5
Металлургия өнеркәсібі	1 866,3	114,7
Машина жасау	530,8	70,6

Заттай көріністе өнеркәсіп өнімдерді өндіру

	2015 жылғы қаңтар-қараша	2014 жылғы қаңтар-қараша
көмір және лигнит өндіру		
Көмір - барлығы, мың тонна	96 883,4	102 776,9
шикі мұнай және табиғи газ өндіру		
Мұнай, мың тонна	60 731,2	61 836,3
Газ конденсаты, мың тонна	11 782,7	11 769,7
Табиғи газ, млн. текше метр	41 290,9	39 060,6
Металл кендерін өндіру		
Мыс кені, мың тонна	37 269,6	35 315,0
Құрамында алтыны бар кендер, мың тонна	17 414,7	13 694,3
Қорғасын-мырыш кені, мың тонна	5 015,7	6 075,0
Хром қойыртпалары, мың тонна	3 853,3	4 108,9
тамақ өнімдерін өндіру		
Ет, тонна	199 665	201 915
Сүт, тонна	426 876	437 583
Ұн, тонна	3 464 739	3 513 809
Нан, тонна	661 029	664 543
Жарма, тонна	44 352	55 426
мұнай өнімдерін өндіру		
Бензин, мың тонна	2 606,9	2 766,5
Керосин, мың тонна	286,9	380,1
Сұйытылған пропан және бутан	1 847,2	1 926,6
Газойлдер, мың тонна	4 195,1	4 651,7
Мазут, мың тонна	3 489,0	3 640,6
металлургия өнеркәсібі		
Ферроқорытпалар, тонна	1 590 223	1 562 485
Жазық илек, тонна	2 277 368	2 341 587
Тазартылған қорғасын, тонна	108 593	116 890
Мырыш, тонна	296 736	297 410
Тазартылған мыс, тонна	356 327	260 606
электрмен жабдықтау, газ, бұ беру және ауа баптау		
Электр энергиясы, млн. кВт. с	82 474,0	85 194,0
Жылу энергиясы, мың Гкал	68 498,9	69 384,9
сумен жабдықтау, кәріз жүйесі, қалдықтардың жиналуын және таратылуын бақылау		
Табиғи су, млн. текше метр	2 536,3	2 550,1

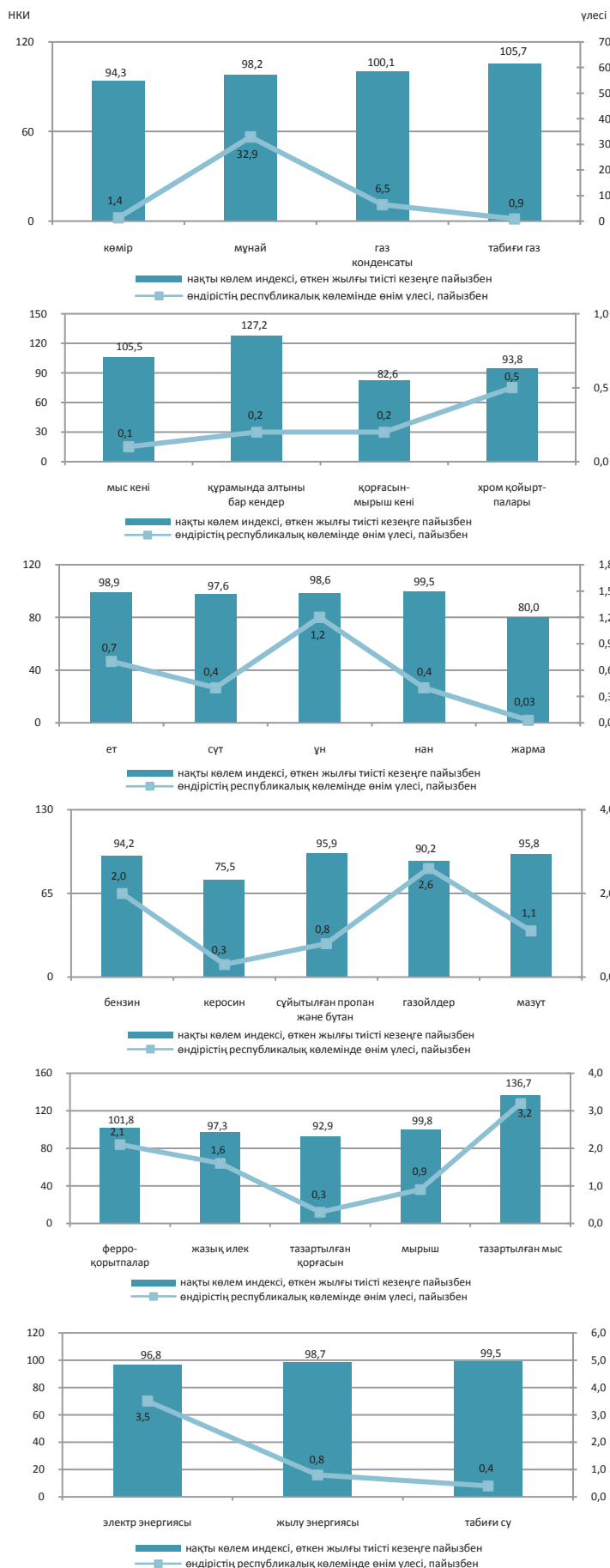

8.2 Ауыл шаруашылығы

Ауыл шаруашылығы өнімдерінің (қызметтерінің) жалпы шығарылымы

өткен жылғы тиісті кезеңге пайызбен

2014 жылғы қаңтар-қараша.....	100,7
2014 жыл.....	101,0
2015 жылғы қаңтар-қараша.....	103,0

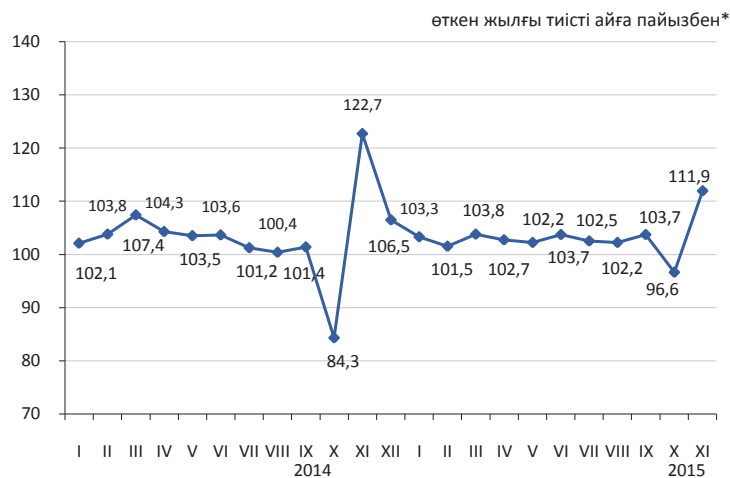

Ауыл шаруашылығы салалары бойынша

Ауыл шаруашылығы өнімдерінің (қызметтерінің) жалпы шығарылымы 2015 жылғы қаңтар-қарашада 2580,3 млрд. теңгені құрады, оның ішінде өсімдік шаруашылығының жалпы өнімі – 1464,3 млрд. теңге, мал шаруашылығының жалпы өнімі – 1107,8 млрд. теңге, ауыл шаруашылығы салаларындағы қызметтер – 8,2 млрд. теңге.

	пайызбен	
	2015 жылғы қаңтар-қараша 2014 жылғы қаңтар-қарашаға	2014 жылғы қаңтар-қараша 2013 жылғы қаңтар-қарашаға
Ауыл шаруашылығы өнімдерінің (қызметтерінің) жалпы шығарылымы	103,0	100,7
одан:		
өсімдік шаруашылығының жалпы өнімі	103,1	98,4
мал шаруашылығының жалпы өнімі	103,0	103,6

	Өлшем бірлігі	2015 жылғы қаңтар-қараша	2014 жылғы тиісті кезеңге пайызбен
Мал мен құстың негізгі түрлерінің саны*			
Ірі қара мал	мың бас	6 315,2	102,8
Қой	мың бас	16 558,9	101,5
Ешкі	мың бас	2 468,8	98,5
Шошқа	мың бас	921,5	99,4
Жылқы	мың бас	2 037,5	108,2
Құс	мың бас	37 202,0	102,9
Мал шаруашылығы өнімдерінің негізгі түрлерін өндіру			
Мал мен құстардың шаруашылықта сойылғаны немесе союға өткізілгені (тірідей салмақта)	мың тонна	1 397,2	102,4
Сауылған сиыр сүті	мың тонна	4 828,7	102,3
Алынған тауық жұмыртқалары	млн. дана	4 334,2	110,9
Мал мен құстың өнімділігі			
Бір сауылатын сиырға келетін орташа сүт сауымы	кг	2 166	101,3
Бір жұмыртқалайтын тауыққа келетін орташа жұмыртқа шығымы	дана	216	103,8
Негізгі дәнді дақылдардың қолда бары, барлығы*	мың тонна	15 870,7	106,3
одан:			
бидай	мың тонна	13 188,3	106,7
арпа	мың тонна	1 736,6	107,4
күріш	мың тонна	264,3	110,5
сұлы	мың тонна	186,3	90,7
жүгері	мың тонна	154,6	97,9
қара бидай	мың тонна	48,1	90,9

* 2015 жылғы 1 желтоқсанға.

8.3 Құрылыс

Орындалған құрылыс жұмыстарының көлемі

өткен жылғы тиісті кезеңге, пайызбен

2014 жылғы қаңтар-қараша.....	103,9
2014 жыл.....	104,6
2015 жылғы қаңтар-қараша.....	104,1

2015 жылғы қаңтар-қараша құрылыс жұмыстарының (қызметтерінің) көлемі 2476,6 млрд. теңгені құрады.

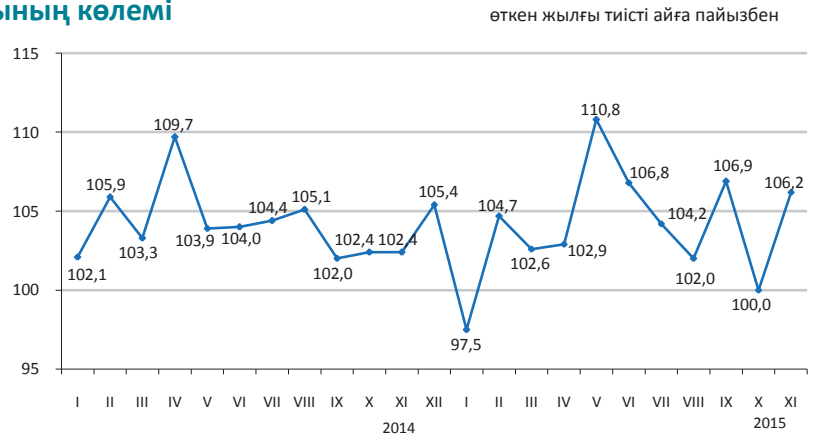

Салынып жатқан объектілер бойынша құрылыс жұмыстарының көлемі

Құрылыс жұмыстарының жалпы көлемінде едәуір үлес салмағының көлемін 964,9 млрд. теңгені құраған көлік және қоймалау объектілері бойынша жұмыстар алды.



Құрылыс жұмыстары көлемінің құрылымы

Құрылыс-монтаж жұмыстарының көлемі 2014 жылғы қаңтар-қарашамен салыстырғанда 8,5% көбейіп, 2189,1 млрд. теңгені құрады. Күрделі және ағымдағы жөндеу бойынша құрылыс жұмыстарының көлемі өткен жылғы тиісті кезеңмен салыстырғанда тиісінше 22% және 17,7% азайды.



Объектілерді пайдалануға беру

2015 жылғы қаңтар-қарашада 32319 жаңа ғимараттардың құрылысы аяқталды, олардың ішінен 29806 тұрғын және 2513 тұрғын емес мақсаттағы ғимараттар.

Пайдалануға берілген әлеуметтік-мәдени объектілер:

- жалпы білім беретін мектеп – 93;
- мектепке дейінгі ұйымдар –90;
- ауруханалар -3;
- амбулаториялық-емханалық ұйымдар - 53.



8.4 Тұрғын үй құрылысы

Тұрғын үй құрылысына салынған инвестициялар

өткен жылғы тиісті кезеңге пайызбен

2014 жылғы қаңтар-қараша.....	123,3
2014 жыл.....	118,0
2015 жылғы қаңтар- қараша.....	113,6

2015 жылғы қаңтар-қарашада тұрғын үй құрылысына 651,4 млрд. теңге салынды. Негізгі капиталға салынған инвестициялардың жалпы көлемінде тұрғын үй құрылысында игерілген қаражаттың үлесі 10,8% құрады.

2015 жылғы қаңтар-қарашада тұрғын үй құрылысының негізгі қаржыландыру көзінің үлес салмағы 61,3% құрайтын салушылардың меншікті қаражаты болды.

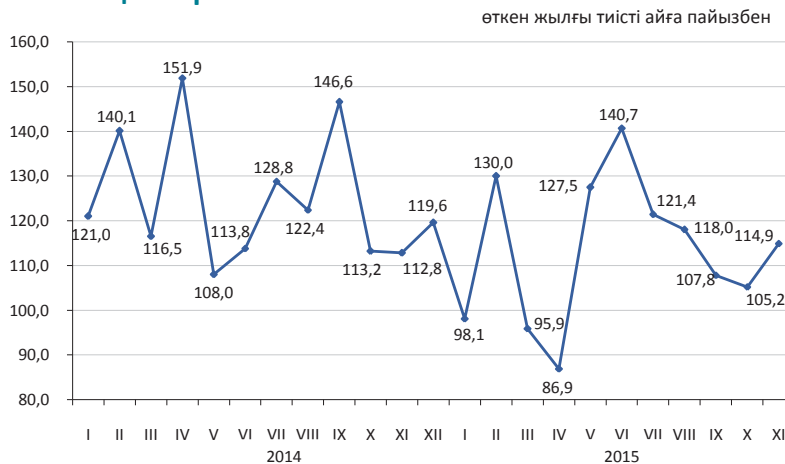

Тұрғын ғимараттарды пайдалануға беру

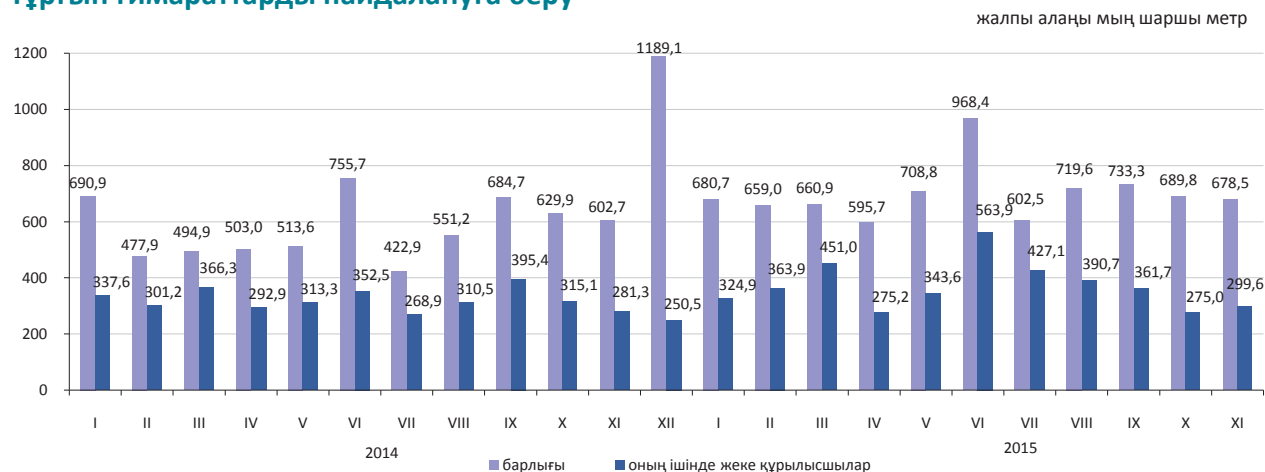

Пайдалануға берілген тұрғын үйдің нақты көлемінің индексі

2015 жылғы қаңтар-қарашада пайдалануға берілген тұрғын үйдің жалпы алаңы 7697,3 мың шаршы метрді, оның ішінде жеке құрылысшылар салған 4076,8 мың шаршы метрді құрады. Пайдалануға берілген тұрғын үйдің нақты көлемінің индексі 2014 жылғы қаңтар-қарашаға 121,7% құрады.

2015 жылғы қаңтар-қарашада көп пәтерлі тұрғын үй құрылысының 1 шаршы метрінің орташа нақты шығындары 118,2 мың теңгені және халық салған тұрғын үйдің шаршы метрі 71,3 мың теңгені құрады.

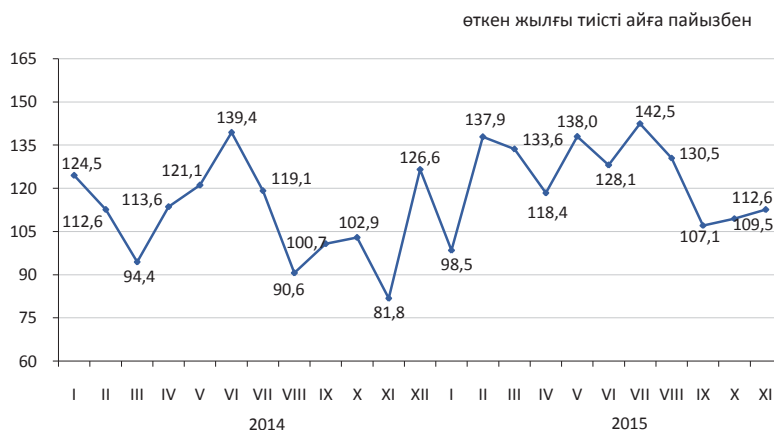

8.5 Көлік

Жүк айналымы

өткен жылға пайызбен	
2014 жыл.....	99,1
өткен айға пайызбен	
2014 жылғы қараша.....	99,5
2015 жылғы қараша.....	101,6
тиісті айға пайызбен	
2014 жылғы қараша.....	97,4
2015 жылғы қараша.....	93,5
тиісті кезеңге пайызбен	
2014 жылғы қаңтар-қараша.....	98,9
2015 жылғы қаңтар-қараша.....	92,6

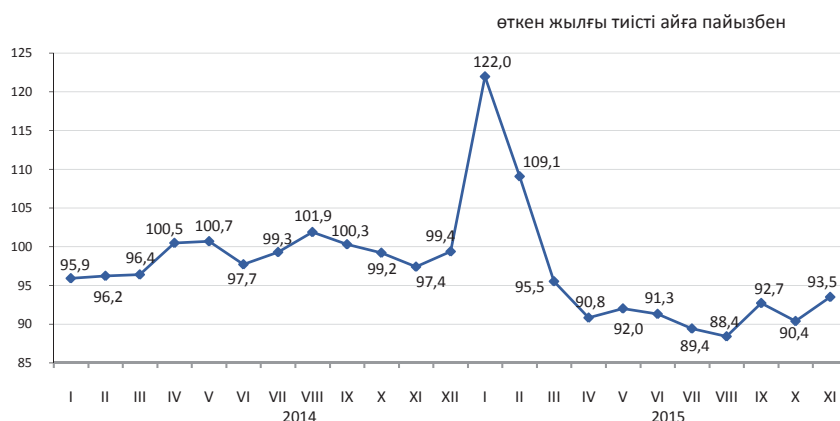

Көлік түрлері бойынша

2015 жылғы қаңтар-қарашадағы жүк айналымы өткен жылғы тиісті кезеңдегі деңгейден 92,6% құрды. 2015 жылғы қаңтар-қарашада теміржол көлігінің жүк айналымы 84,1%, автомобиль көлігі 102,8% құрды, яғни 2015 жылғы қаңтар-қарашадағы жүк айналымының жалпы көлеміндегі үлесі 46,3% және 30,9% тиісінше құрады.

	Үлес салмағы	2015 жылғы қараша 2015 жылғы қазанға	2015 жылғы қараша 2014 жылғы қарашаға
Жүк айналымы	100,0		93,5
оның ішінде:			
теміржол	44,4	96,0	84,1
автомобиль	32,1	97,9	102,2
құбыр	23,2	121,8	107,1
теңіз	0,3	96,3	53,3
әуе	0,0	101,3	90,8
ішкі су	0,0	97,6	184,6

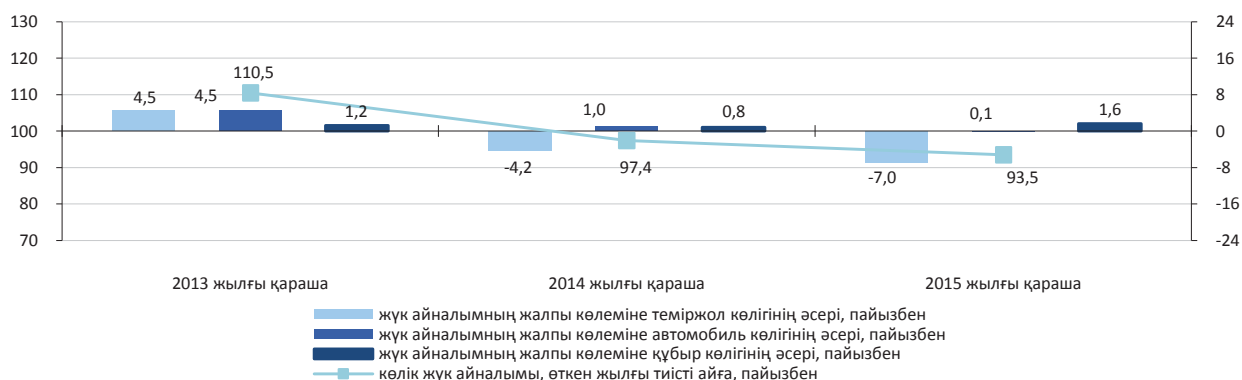

Көлік түрлері бойынша негізгі көрсеткіштер

	Жүк тасымалдау, мың тонна		Жүк айналымы, млн. ткм	
	2015 жылғы қаңтар-қараша	2015 жылғы қаңтар-қараша 2014 жылғы қаңтар-қарашаға, пайызбен	2015 жылғы қаңтар-қараша	2015 жылғы қаңтар-қараша 2014 жылғы қаңтар-қарашаға, пайызбен
Көліктің барлық түрлері	3 369 021,0	99,8	465 029,2	92,6
оның ішінде:				
теміржол	306 756,4	85,9	215 140,0	84,1
автомобиль	2 864 300,6	101,8	143 895,0	102,8
құбыр	194 519,5	97,0	104 432,4	100,7
оның ішінде:				
мұнай	113 774,8	103,5	63 021,8	107,2
газ	80 744,7	89,2	41 410,6	92,2
теңіз	2 300,3	69,8	1 492,8	66,6
әуе	15,3	88,9	38,3	85,8
ішкі су	1 128,9	88,5	30,7	117,6

Жолаушылар айналымы

өткен жылғы тиісті кезеңге пайызбен	
2014 жыл.....	108,6
өткен айға пайызбен	
2014 жылғы қараша.....	101,8
2015 жылғы қараша.....	103,4
тиісті айға пайызбен	
2014 жылғы қараша.....	108,3
2015 жылғы қараша.....	99,7
тиісті кезеңге пайызбен	
2014 жылғы қаңтар-қараша.....	106,8
2015 жылғы қаңтар-қараша.....	102,2

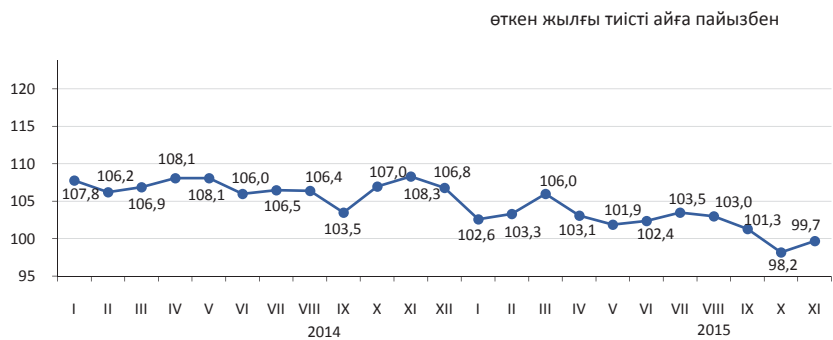

Көлік түрлері бойынша

2015 жылғы қарашада өткен жылғы тиісті аймен салыстырғанда жолаушылар айналымының кемуі 0,3%, көбінесе, теміржол жолаушылар ағымының есебіне байланысты болды.

	Улес салмағы	2015 жылғы қараша 2015 жылғы қазанға	2015 жылғы қараша 2014 жылғы қарашаға
Жолаушылар айналымы	100,0	103,4	99,7
оның ішінде:			
автомобиль	90,5	104,2	103,7
теміржол	6,0	102,5	61,1
әуе	3,4	88,2	108,9
трамвай	0,1	88,0	80,1
троллейбус	0,0	100,0	109,7
метрополитен	0,0	95,4	219,1
өзге де түрлері (арқан жолдары және басқалары)	0,0	-	-
ішкі су	0,0	-	-

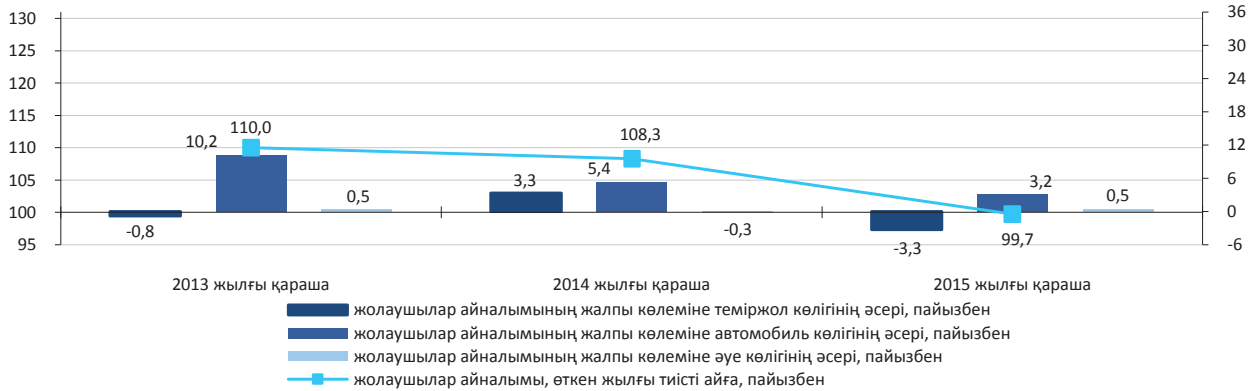

Көлік түрлері бойынша негізгі көрсеткіштер

Көліктің барлық түрлері	Жолаушылар тасымалдау, мың адам		Жолаушылар айналымы, млн. жкм	
	2015 жылғы қаңтар-қараша	2015 жылғы қаңтар-қараша 2014 жылғы қаңтар-қарашаға, пайызбен	2015 жылғы қаңтар-қараша	2015 жылғы қаңтар-қараша 2014 жылғы қаңтар-қарашаға, пайызбен
Көліктің барлық түрлері	19 882 469,5	102,7	231 771,2	102,2
оның ішінде:				
теміржол	2 020,3	79,6	20 368,1	95,4
автомобиль	19 791 444,0	102,7	200 714,3	102,7
әуе	5 468,5	108,8	10 350,3	105,7
трамвай	34 230,5	95,4	155,5	91,8
троллейбус	17 147,2	114,3	94,3	134,1
метрополитен	9 054,2	144,0	88,0	184,1
өзге де түрлері (арқан жолдары және басқалары)	56,8	83,8	0,3	150,0
ішкі су	48,0	72,5	0,4	35,9

8.6 Пошталық және курьерлік қызмет. Байланыс

Почталық және курьерлік қызмет

өткен жылға пайызбен	
2014 жыл.....	105,4
өткен айға пайызбен	
2014 жылғы қараша.....	102,4
2015 жылғы қараша.....	90,1
тиісті айға пайызбен	
2014 жылғы қараша.....	127,8
2015 жылғы қараша.....	81,0
тиісті кезеңге пайызбен	
2014 жылғы қаңтар-қараша.....	110,2
2015 жылғы қаңтар-қараша.....	104,5

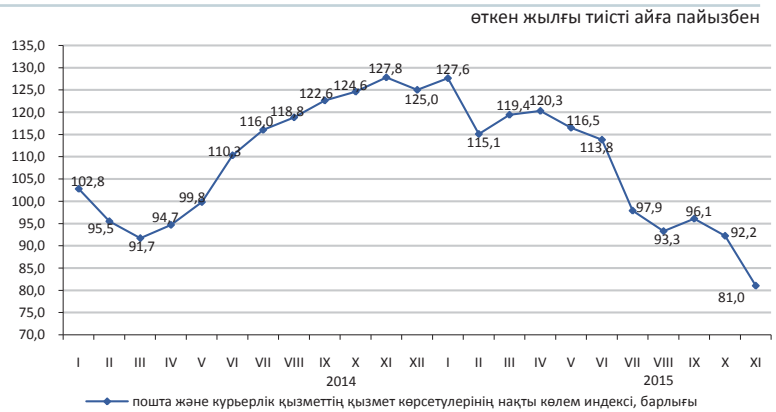

Байланыс

өткен жылға пайызбен	
2014 жыл.....	110,3
өткен айға пайызбен	
2014 жылғы қараша.....	102,2
2015 жылғы қараша.....	98,3
тиісті айға пайызбен	
2014 жылғы қараша.....	104,9
2015 жылғы қараша.....	97,3
тиісті кезеңге пайызбен	
2014 жылғы қаңтар-қараша.....	108,1
2015 жылғы қаңтар-қараша.....	101,2



Түрлері бойынша байланыс қызметінің көлемі

2015 жылғы қаңтар-қарашада байланыс қызметі бойынша НКИ 2014 жылғы қаңтар-қарашамен салыстырғанда 101,2%, одан Интернет қызметтері бойынша 117,1%, өзге де телекоммуникациялық қызметтері бойынша 137,5% құрады. Байланыс қызметінің жалпы көлемінде едәуір үлесті ұтқыр байланыс қызметтері, Интернет желісі және өзге де телекоммуникациялық қызметтері алады, сәйкесінше олардың үлес салмағы 36,8%, 28,3% және 15,5% құрады.

	Үлес салмағы	2015 жылғы қаңтар-қараша, млн. теңге	2015 жылғы қараша 2015 жылғы қазанға	2015 жылғы қараша 2014 жылғы қарашаға	2015 жылғы қаңтар-қараша 2014 жылғы қаңтар-қарашаға
Байланыс қызметінің көлемі, барлығы	100	625 237,1	98,3	97,3	101,2
ұтқыр байланыс	36,8	230 223,3	95,2	82,4	88,2
Интернет желісі	28,3	177 163,0	100,4	108,6	117,1
өзге де телекоммуникациялық қызметтер	15,5	97 058,9	99,9	138,0	137,5
жергілікті телефон байланысы	7,0	43 986,2	99,1	87,7	93,3
қалааралық және халықаралық телефон байланысы	5,1	31 612,1	96,3	79,2	82,2
сымсыз желілері және жерсерігі, кабельді инфрақұрылым арқылы	4,0	24 791,7	100,8	90,9	91,9
бағдарламаларды тарату	3,3	20 401,9	103,4	114,6	99,6
деректерді беру	3,3	20 401,9	103,4	114,6	99,6
Жалпы көлемнен-халыққа	62,5	390 552,4	97,5	88,2	93,2

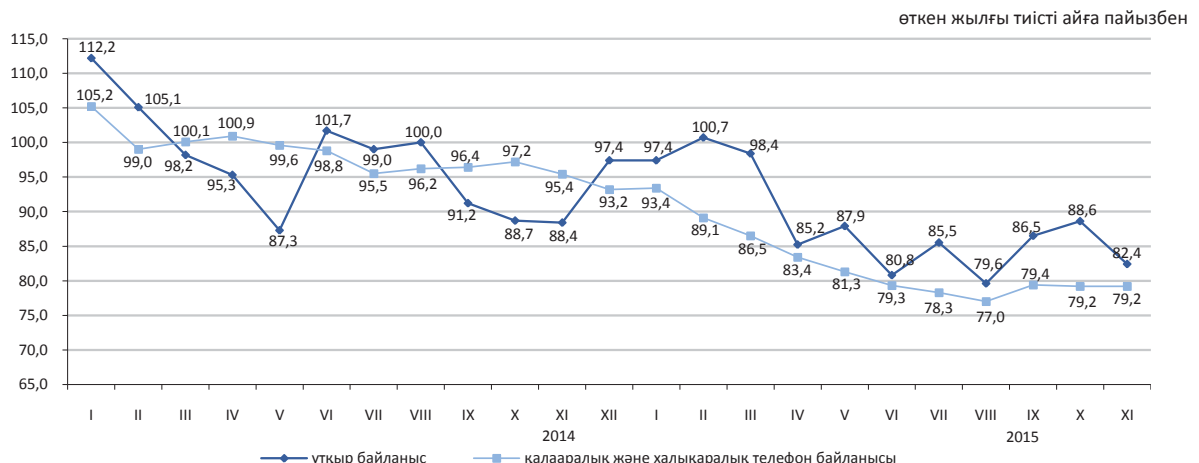

8.7 Шағын және орта кәсіпкерлік мониторингі¹⁾

2013 жылғы 1 желтоқсаннан бастап ШОК субъектілеріне жатқызу критерііне тек қана жұмыспен қамтылғандар саны бойынша статистика мақсаттары үшін қолдануға көзделген Қазақстан Республикасының «Жеке кәсіпкерлік туралы» заңының нормасы күшіне енді (Қазақстан Республикасының 2012 жылғы 10 шілдедегі №36 «Қазақстан Республикасының кейбір заңнамалық актілеріне рұқсат беру құжаттарын қысқарту және мемлекеттік органдардың бақылау мен қадағалау функцияларын оңтайландыру мәселелері бойынша өзгерістер мен толықтырулар енгізу туралы» заңы).

2015 жылғы 1 қаңтардан бастап шағын кәсіпкерлік субъектілеріне қызметкерлердің орташа жылдық саны жүз адамға дейінгі субъектілерді жатқызуды қарастыратын Қазақстан Республикасының «Жеке кәсіпкерлік туралы» заңының нормасы күшіне енеді (Қазақстан Республикасының 2014 жылғы 16 мамырдағы №203 «Қазақстан Республикасының кейбір заңнамалық актілеріне рұқсат беру жүйесі мәселелері бойынша өзгерістер мен толықтырулар енгізу туралы» заңы). Субъектілер саны бойынша жедел деректер осы өзгерістерді ескере отырып қалыптастырылды.

2015 жылғы 1 желтоқсанға ШОК қызметінің көрсеткіштер құрылымы

Статистикалық бизнес-тіркелімнің деректері бойынша жұмыс істеп тұрған дара кәсіпкерлердің ең көп саны Алматы қаласында (жалпы санынан 13,7%), Алматы (11,3%), Оңтүстік Қазақстан (11%) облыстарында шоғырланған.

Бұл ретте, жұмыс істеп тұрған шаруа (фермер) қожалықтарының едәуір саны Оңтүстік Қазақстан (37,8%), Алматы (25,1%), Шығыс Қазақстан (8,9%) және Жамбыл (8,6%) облыстарында белгіленген.

	Жұмыс істеп тұрған ШОК субъектілерінің саны
Қазақстан Республикасы	98,5
Ақмола	94,6
Ақтөбе	95,3
Алматы	102,8
Атырау	93,5
Батыс Қазақстан	95,2
Жамбыл	92,8
Қарағанды	98,9
Қостанай	91,0
Қызылорда	101,3
Маңғыстау	99,4
Оңтүстік Қазақстан	92,4
Павлодар	105,3
Солтүстік Қазақстан	94,3
Шығыс Қазақстан	100,0
Астана қ.	105,9
Алматы қ.	104,5

2015 жылғы 1 желтоқсанға ШОК субъектілерінің саны

	Тіркелген ШОК субъектілерінің барлығы	Оның ішінде			Жұмыс істеп тұрған ШОК субъектілерінің барлығы	Оның ішінде		
		ШОК заңды тұлғалары ²⁾	дара кәсіпкерлер ²⁾	шаруа (фермер) қожалықтары ³⁾		ШОК заңды тұлғалары ²⁾	дара кәсіпкерлер ²⁾	шаруа (фермер) қожалықтары ³⁾
Қазақстан Республикасы	1 544 817	299 214	1 053 579	192 024	1 304 747	177 845	943 675	183 227
Ақмола	59 975	8 395	47 697	3 883	49 742	4 891	41 264	3 587
Ақтөбе	58 726	11 819	42 679	4 228	50 591	7 017	39 492	4 082
Алматы	182 555	13 083	118 134	51 338	159 687	6 739	106 995	45 953
Атырау	52 307	8 384	42 117	1 806	46 644	6 022	38 849	1 773
Батыс Қазақстан	45 699	6 810	34 314	4 575	39 840	4 348	31 112	4 380
Жамбыл	79 718	7 033	56 669	16 016	69 154	3 932	49 457	15 765
Қарағанды	101 054	21 119	73 051	6 884	86 253	13 918	65 799	6 536
Қостанай	70 652	9 494	55 767	5 391	61 167	6 029	50 222	4 916
Қызылорда	46 848	6 301	37 728	2 819	42 106	4 623	34 712	2 771
Маңғыстау	54 459	10 597	42 647	1 215	47 216	6 008	40 037	1 171
Оңтүстік Қазақстан	212 368	24 683	118 304	69 381	185 936	13 142	103 618	69 176
Павлодар	53 994	9 915	40 385	3 694	45 920	6 858	35 651	3 411
Солтүстік Қазақстан	40 185	6 528	30 750	2 907	34 454	3 864	27 724	2 866
Шығыс Қазақстан	121 226	15 077	88 778	17 371	102 514	8 427	77 718	16 369
Астана қ.	123 811	44 967	78 834	10	98 740	26 663	72 070	7
Алматы қ.	241 240	95 009	145 725	506	184 783	55 364	128 955	464

¹⁾ Жедел ақпарат бойынша.

²⁾ Статистикалық бизнес-тіркелім деректері.

³⁾ 2015 жылғы 1 қарашаға Ауыл шаруашылығы статистикалық тіркелім деректері негізіндегі шаруа (фермер) қожалықтарының саны.

8.8 Іскерлік белсенділік

Кәсіпкерліктің сенімділік индексі

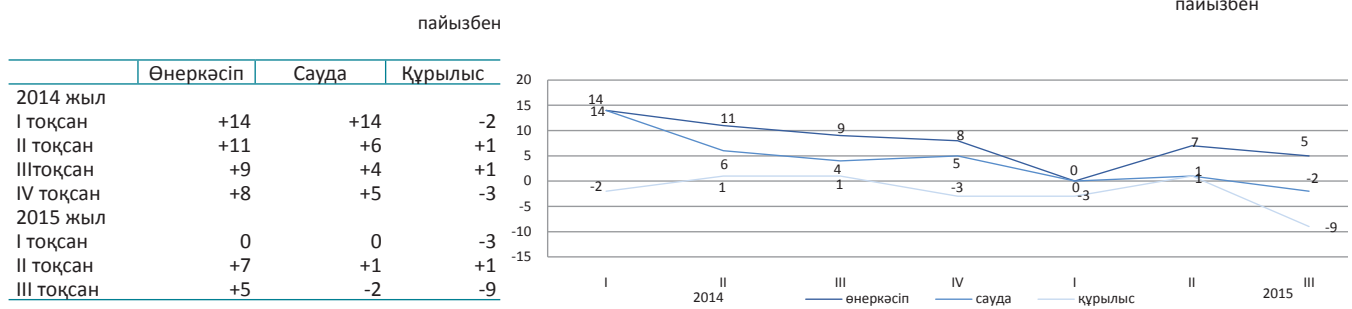

2015 жылғы III тоқсанда сұралған өнеркәсіп кәсіпорындарының іскерлік белсенділігін сипаттайтын кәсіпкерліктің сенімділік индексі 2015 жылғы II тоқсанмен салыстырғанда 2 пайыздық тармаққа азайды және (5%) құрады.

2015 жылғы III тоқсанда 78% өнеркәсіп кәсіпорындарының басшылары өз экономикалық жағдайын «жақсы» және «қанағаттанарлық» деп сипаттаған.

Бұл ретте, ағымдағы уақытпен салыстырғанда 2015 жылғы желтоқсанға дейін 71% кәсіпорын өзінің қаржылық – шаруашылық қызметінің өзгеріссіз қалуын, 15% - жақсаруын және 13% - нашарлайтындығын күтеді.

2015 жылғы III тоқсанда сұралған сауда кәсіпорындарының іскерлік белсенділігін сипаттайтын кәсіпкерліктің сенімділік индексі 2015 жылғы II тоқсанмен салыстырғанда 3 пайыздық тармаққа азайды және (-2%) құрады.

2015 жылғы III тоқсанда 80% сауда кәсіпорындардың басшылары өз экономикалық жағдайын «жақсы» және «қанағаттанарлық» деп сипаттаған.

Бұл ретте, ағымдағы уақытпен салыстырғанда 2015 жылғы желтоқсанға дейін 71% кәсіпорын өзінің қаржылық – шаруашылық қызметінің өзгеріссіз қалуын, 13% - жақсаруын және 11% - нашарлайтындығын күтеді.

Сұралған құрылыс ұйымдарының іскерлік белсенділігін сипаттайтын кәсіпкерліктің сенімділік индексі 2015 жылғы III тоқсанда өткен 2015 жылғы II тоқсанмен салыстырғанда 10 пайыздық тармаққа азайды және (-9%) құрады.

2015 жылғы III тоқсанда 82% құрылыс кәсіпорындарының басшылары өз экономикалық жағдайын «жақсы» және «қанағаттанарлық» деп сипаттаған.

Бұл ретте, ағымдағы уақытпен салыстырғанда 2015 жылғы желтоқсанға дейін 62% кәсіпорын өзінің қаржылық – шаруашылық қызметінің өзгеріссіз қалуын, 11% - жақсаруын және 21% - нашарлайтындығын күтеді.

Алдағы 2-3 айда сұралған кәсіпорындардың барлық үш саласында іскерлік белсенділіктің төмендеуі күтіледі.

	Кәсіпорындар зерттелді, бірлік	Кәсіпкерлік сенімділік индексі, пайызбен	
		2015 жылғы II тоқсанда	2015 жылғы III тоқсанда
Өнеркәсіп	855	+7	+5
Кен өндіру	106	+5	+4
Өңдеу	585	+10	+2
Электрмен жабдықтау, сумен жабдықтау	164	-12	+15
Сауда	1 500	+1	+2
Көтерме	853	+1	-2
Бөлшек	635	+1	-1
Сауда делдалдығы	12	+8	+5
Құрылыс	400	+1	-9
Мемлекеттік меншік	5	+20	0
Жеке меншік	379	+5	-9
Басқа мемлекеттердің, олардың заңды тұлғалары мен азаматтарының меншігі	16	0	-16

Өнеркәсіп кәсіпорындарының кәсіпкерліктің сенімділік индексі нақты қалыптасқан сұраныс деңгейін бағалау және дайын өнімнің қоры (соңғысы кері белгімен), сондай-ақ өндіріс көлемінің болжалды өзгерістері «баланстарының» арифметикалық орта мәні ретінде пайызбен есептеледі.

Сауда кәсіпорындарының кәсіпкерліктің сенімділік индексі нақты қалыптасқан экономикалық жағдай деңгейін бағалау мен қоймадағы қорлар (соңғысы кері белгімен), сондай-ақ экономикалық жағдайдың болжалды өзгерістері «баланстарының» арифметикалық орта мәні ретінде пайызбен есептеледі.

Зерттеліп отырған кәсіпорынның шаруашылық қызметінің сол немесе өзге көрсеткішінің «өсуін» және «кемуін» атап өткен респонденттердің пайыздық үлесінің айырмашылығы баланс деп ұғынылады.

Құрылыста кәсіпкерлік сенімділік индексі тапсырыстар портфелінің нақты жай-күйін және ұйымдарда жұмыс істейтіндер санының күтілетін өзгерісін бағалау баланстарының орташа арифметикалық мәні ретінде анықталады.

9. Қаржы жүйесі

9.1 Мемлекеттік қаржы

(ҚМ деректері бойынша)

2015 жылғы қаңтар-қазан	млрд. теңге
Табыстар.....	5 861,5
Шығындар.....	6 464,6
Таза бюджеттік несиелеу.....	128,0
Қаржы активтерімен жасалатын операциялар бойынша сальдо.....	179,2
Бюджет тапшылығы.....	-910,3

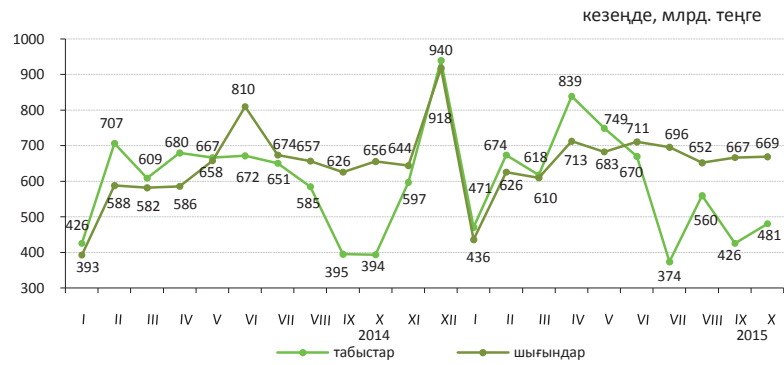

2015 жылғы қаңтар-қазандағы бюджет табыстары

	Мемлекеттік бюджет			Республикалық бюджет			Жергілікті бюджет		
	млрд. теңге	үлес салмағы, пайызбен	2015 жылғы қаңтар-қазан 2014 жылғы қаңтар-қазанға пайызбен	млрд. теңге	үлес салмағы, пайызбен	2015 жылғы қаңтар-қазан 2014 жылғы қаңтар-қазанға пайызбен	млрд. теңге	үлес салмағы, пайызбен	2015 жылғы қаңтар-қазан 2014 жылғы қаңтар-қазанға пайызбен
Табыстар	5 861,5	100,0	101,3	4 691,4	100,0	100,7	3 012,9	100,0	95,4
Салық түсімдері	3 541,8	60,4	89,1	2 321,6	49,5	82,6	1 220,3	40,5	105,1
Салықтық емес түсімдер	185,4	3,2	124,8	138,8	3,0	121,7	47,0	1,6	135,5
Негізгі капиталды сатудан түскен түсімдер	49,3	0,8	88,2	1,2	0,0	43,6	48,1	1,6	90,6
Трансферттер түсімдері	2 085,0	35,6	129,8	2 229,8	47,5	128,9	1 697,5	56,3	88,9

2015 жылғы қаңтар-қазандағы мемлекеттік бюджеттің салық түсімдері

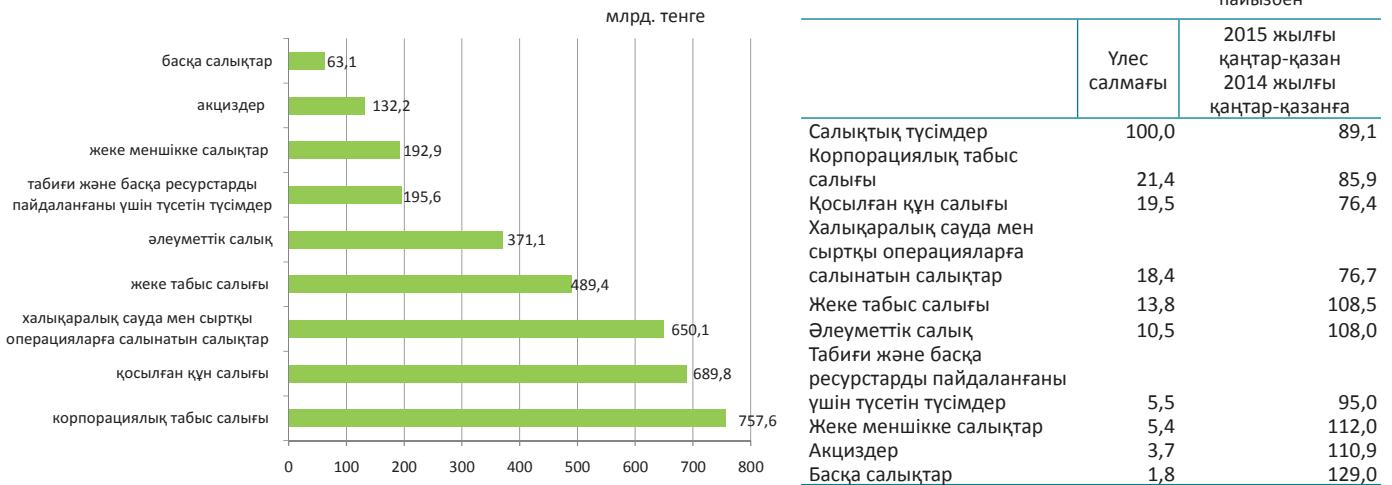

2015 жылғы қаңтар-қазандағы бюджет шығындары

	Мемлекеттік бюджет			Республикалық бюджет			Жергілікті бюджет		
	млрд. теңге	үлес салмағы, пайызбен	2015 жылғы қаңтар-қазан 2014 жылғы қаңтар-қазанға пайызбен	млрд. теңге	үлес салмағы, пайызбен	2015 жылғы қаңтар-қазан 2014 жылғы қаңтар-қазанға пайызбен	млрд. теңге	үлес салмағы, пайызбен	2015 жылғы қаңтар-қазан 2014 жылғы қаңтар-қазанға пайызбен
Шығындар	6 464,6	100,0	103,8	5 384,9	100,0	114,0	2 922,5	100,0	98,8
Жалпы сипаттағы мемлекеттік қызмет көрсетулер	404,6	6,3	109,9	343,9	6,4	168,0	96,5	3,3	113,4
Қорғаныс	294,3	4,5	90,4	284,6	5,3	99,3	10,3	0,4	75,1
Қоғамдық тәртіп, қауіпсіздік, құқықтық, соттық, қылмыстық-орындаушылық қызмет	443,6	6,9	91,3	345,0	6,4	90,3	99,4	3,4	103,7
Білім беру	1 124,7	17,4	100,9	358,1	6,7	106,8	897,8	30,7	102,8
Денсаулық сақтау	688,7	10,7	101,2	527,1	9,8	112,5	462,1	15,8	100,4
Әлеуметтік көмек және әлеуметтік қамсыздандыру	1 440,3	22,3	111,1	1 350,2	25,1	123,7	108,2	3,7	109,2
Басқа шығындар	2 068,4	31,9	105,7	2 176,0	40,3	111,2	1 248,2	42,7	93,9

9.2 Ақша-кредит статистикасы

(ҰБ деректері бойынша)

Ақша базасы (резервтік ақша)

кезең соңына, млрд. теңге

2014 жылғы қазан.....3 723,6
2015 жылғы қазан.....4 678,0

өткен айға пайызбен

2014 жылғы қазан.....99,2
2015 жылғы қазан.....100,7

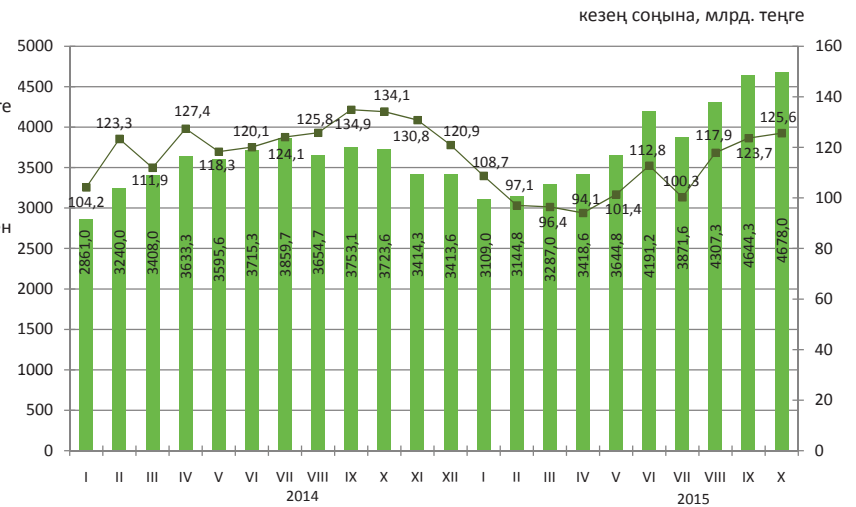

Ақша агрегаттары

	2014											
	I	II	III	IV	V	VI	VII	VIII	IX	X	XI	XII
M0	1 397,7	1 399,7	1 319,9	1 359,0	1 397,8	1 452,2	1 439,6	1 382,6	1 369,3	1 274,4	1 221,6	1 122,3
M1	3 489,8	3 346,0	3 461,7	3 559,6	3 583,1	3 958,4	3 863,6	3 773,2	3 639,6	3 406,5	3 196,2	2 980,7
M2	8 852,6	8 884,9	8 929,8	8 959,0	9 206,3	9 730,9	9 753,0	9 567,3	9 549,4	9 202,1	8 582,8	7 966,1
M3	11 882,2	12 432,5	12 796,2	12 782,1	12 920,0	13 407,4	13 424,7	13 352,6	12 920,0	13 407,4	13 424,7	12 816,3

	2015									
	I	II	III	IV	V	VI	VII	VIII	IX	X
M0	1 035,7	1 020,8	1 037,1	1 018,4	1 086,9	1 143,6	1 135,3	1 186,2	1 200,0	1 201,6
M1	2 800,5	2 908,7	3 060,3	3 037,0	3 434,3	3 623,1	3 457,3	3 340,7	3 284,9	3 139,3
M2	7 630,6	7 652,9	7 792,7	7 594,2	7 829,2	8 545,2	8 181,1	8 235,0	8 430,7	8 496,4
M3	12 403,1	12 287,2	12 322,1	12 266,8	12 533,8	13 103,6	12 938,2	14 391,7	15 495,0	15 775,3

Теңгенің негізгі валюталарға ресми айырбастау бағамдары

2015 жылғы қазанда шетел валютасын айырбастау пункттерімен сату көлемі оны сатып алу көлемінен: рублі – 0,3 есеге, еуро – 0,4 есеге және АҚШ доллары – 0,6 есеге асып түсті.

2015 жылғы қазанда қыркүйек айымен салыстырғанда еуро, АҚШ доллары, және ресей рублі тиісінше 8,8%, 22,6% и 16,5% азайды.

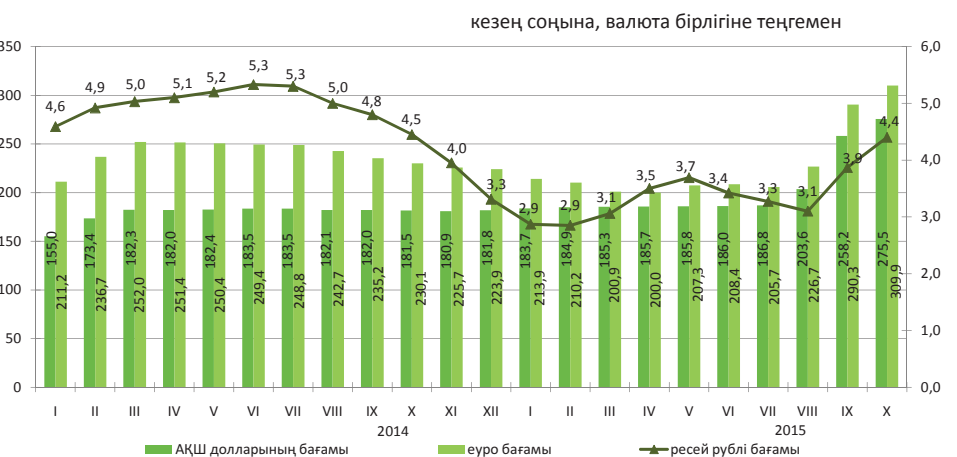

9.3 Ақша-кредит жүйесінің кредиттері мен депозиттері

(ҰБ деректері бойынша)

Екінші деңгейлі банктер кредиттері

кезең соңына, млрд. теңге

2014 жылғы қазан.....12 163,4

2015 жылғы қазан.....11 964,4

өткен айға пайызбен

2014 жылғы қазан.....99,5

2015 жылғы қазан.....101,1

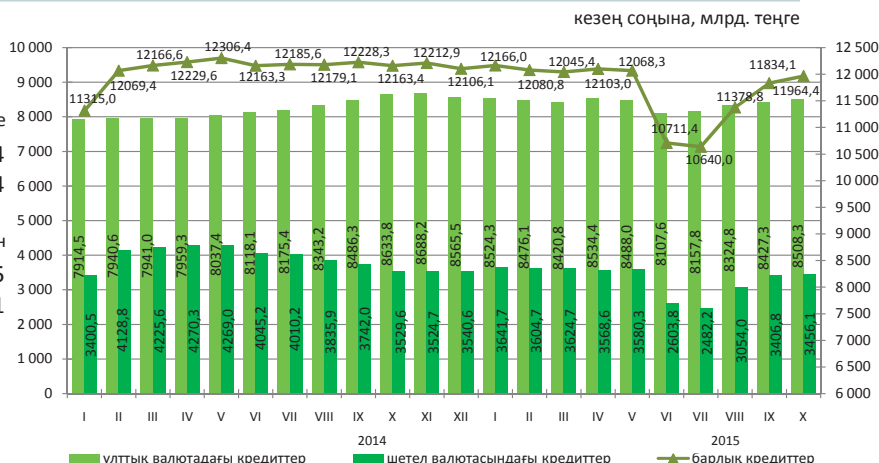

Шағын кәсіпкерлік субъектілеріне екінші деңгейлі банктердің берген кредиттері

2015 жылғы қазанда шағын кәсіпкерлік субъектілеріне кредит беру өткен аймен салыстырғанда 1,5% артты. 2015 жылғы 1 қарашаға берілген кредиттердің сомасы 1884,1 млрд. теңгені құрады немесе экономикаға кредиттің жалпы көлемінің 15,7%. Берілген кредиттердің едәуір сомасы саудаға (жалпы көлемнің үлесі-31,4%), өнеркәсіпке (14,9%) және құрылысқа (12,8%) келеді.

	2015 жылғы қазан			2014 жылғы қазан		
	млрд. теңге	үлес салмағы, пайызбен	2014 жылғы қазанға, пайызбен	млрд. теңге	үлес салмағы, пайызбен	2013 жылғы қазанға, пайызбен
Кредиттер - барлығы	1 884,0	100,0	109,3	1 724,5	100,0	136,8
Өнеркәсіп	280,0	14,9	123,1	227,3	13,2	155,5
Ауыл шаруашылығы	72,4	3,8	98,4	73,6	4,3	164,8
Құрылыс	240,7	12,8	119,6	201,2	11,7	161,7
Көлік	123,9	6,6	164,3	75,4	4,4	170,2
Байланыс	16,8	0,9	74,2	22,7	1,3	112,4
Сауда	591,1	31,4	108,3	545,8	31,6	133,5
Басқа салалар	559,1	29,6	32,4	578,5	33,5	122,6

Кредит нарығы

Занды тұлғаларға кредиттер беру 2015 жылғы қазанда өткен айға қарағанда 1,6% өсті және 7779,3 млрд. теңгені құрды, жеке тұлғаларға 0,3% өсті және 4185,1 млрд. теңгені құрды.

Кредиттердің жалпы сомасында ұзақ мерзімді кредиттер 81,8% (9790,9 млрд. теңге), қысқа мерзімді кредиттер 18,2% (2173,5 млрд. теңге) құрады.

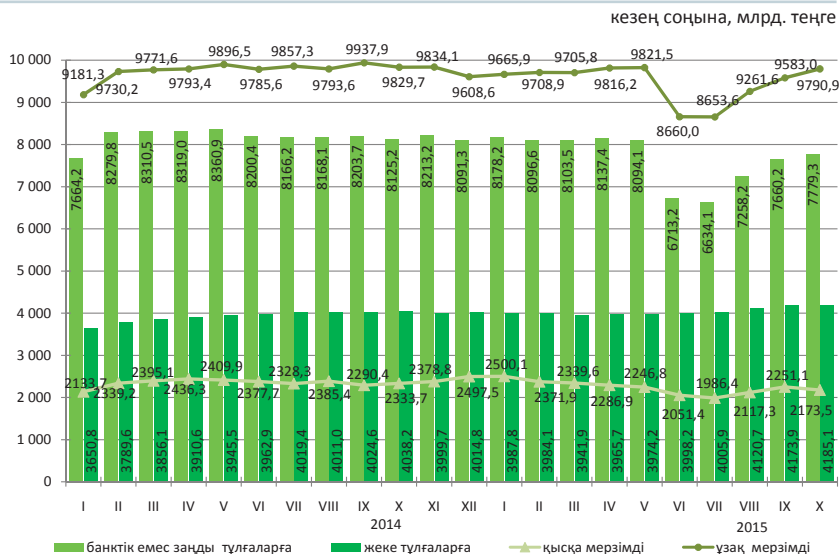

Кредиттеу объектілері бойынша банкі кредиттерінің құрылымы

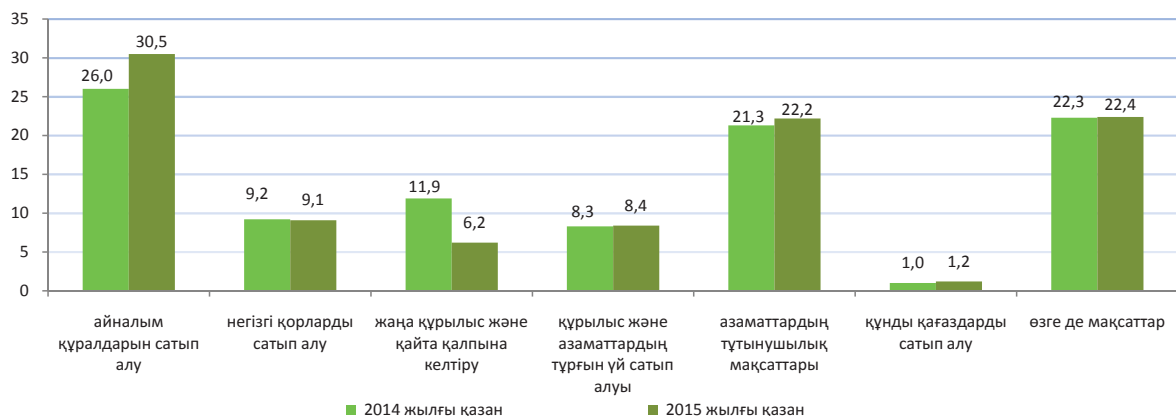

Депозиттік ұымдардағы депозиттер

кезең соңына

2015 жылғы қазанның соңына ұлттық валютадағы депозиттер өткен айға қарағанда 4,1% азайды, шетел валютасындағы депозиттер 5,4% өсті. Депозиттердің жалпы сомасында жеке тұлғалардың депозиттері 40% (5831,5 млрд. теңге), банктік емес заңды тұлғалардың депозиттері 60% (8742,2 млрд. теңге) құрды.

	2015 жылғы қазан		2014 жылғы қазан	
	млрд. теңге	үлес салмағы, пайызбен	млрд. теңге	үлес салмағы, пайызбен
Депозиттер-барлығы:	14 573,7	100,0	12 276,2	100,0
Ұлттық валютадағы	4 967,6	34,1	6 193,4	50,5
Шетел валютасындағы	9 606,1	65,9	6 082,8	49,5

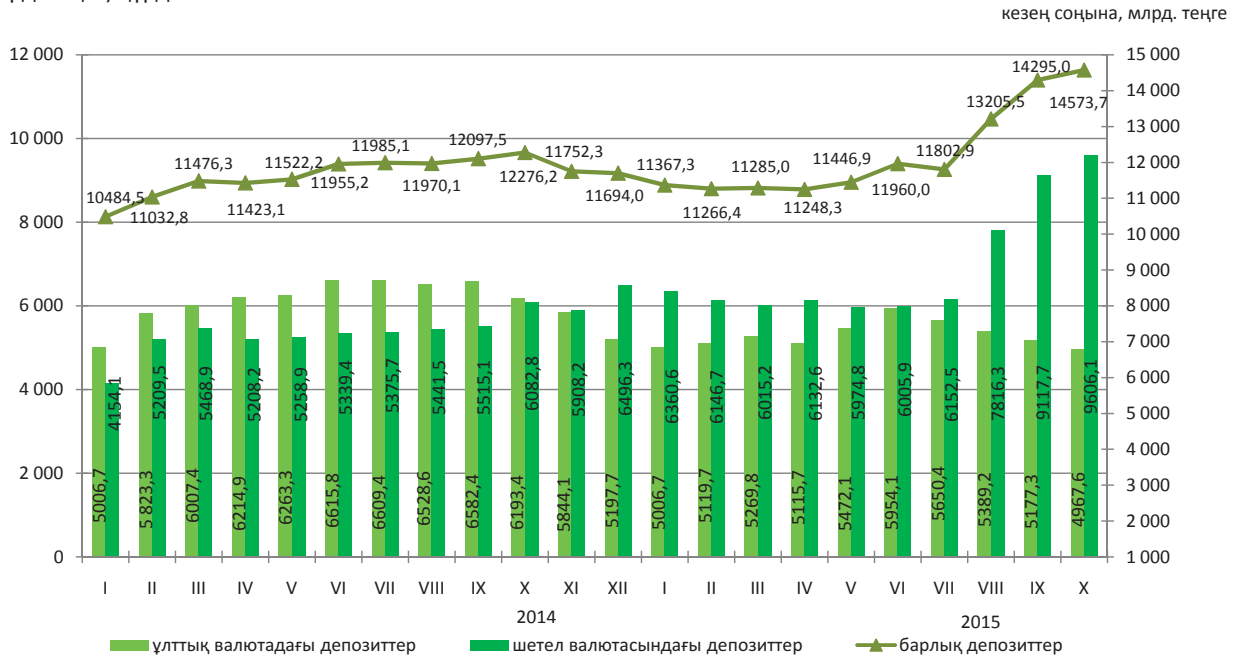

9.4 Кәсіпорындардың қаржысы (жұмыс істейтіндердің саны 50 адамнан асатын)

Салық салынғанға дейінгі пайда (залал)

млрд. теңге

2014 жыл	
I тоқсан	1 025,9
II тоқсан	1 868,7
III тоқсан	1 830,1
IV тоқсан	1 194,1
2015 жыл	
I тоқсан	585,5
II тоқсан	1 145,6

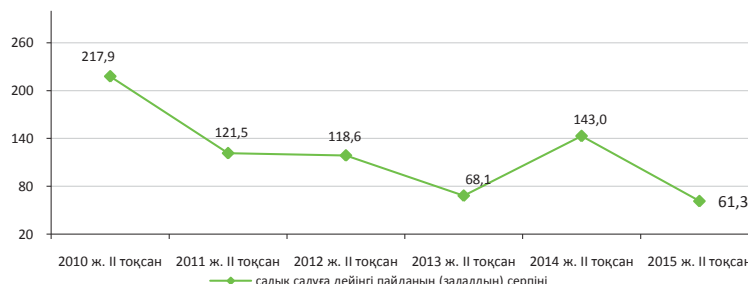

Шығыстар құрылымы

2015 жылғы II тоқсанда өнімді өндіру және өткізу шығыстары 5348,4 млрд. теңгені құрап, оның ішінде өндірістік шығыстар үлесі -66,7%, өндірістік емес шығыстар үлесі – 33,3%.ды құрады.

	2014 жылғы II тоқсан	2015 жылғы II тоқсан
Шығыстардың барлығы	100,0	100
Материалдық шығындар	39,6	40,5
Өзге де шығыстар	39,4	35,0
Еңбекақы төлеу шығыстары	13,6	15,5
Негізгі құрал-жабдықтар мен материалдық емес активтердің өтелімі	7,4	9,0

Қызметтің кейбір түрлері бойынша пайдалылығы (залалдылығы)

	пайызбен	
	2014 жылғы II тоқсан	2015 жылғы II тоқсан
Қызмет түрлері бойынша, барлығы	26,5	17,6
Ауыл, орман және балық шаруашылығы	8,9	0,2
Өнеркәсіп	42,4	20,7
Кен өндіру өнеркәсібі және карьерлерді қазу	76,5	35,7
Өңдеу өнеркәсібі	6,8	8,1
Электрмен жабдықтау, газ, бу беру және ауа баптау	10,8	5,1
Сүмен жабдықтау, кәріз жүйесі, қалдықтардың жиналуын және таратылуын бақылау	3,5	-4,8
Құрылыс	9,4	18,0
Көтерме және бөлшек сауда; автомобильдерді және мотоциклдерді жөндеу	5,2	4,5
Көлік және қоймалау	16,8	9,2

Кәсіпорындардың берешегі

2015 жылғы 1 шілдеге республиканың кәсіпорындарындағы еңбекақы төлеу бойынша берешек 172,8 млрд. теңгені құрап, 2014 жылғы тиісті кезеңмен салыстырғанда 12,3% көбейді. Мерзімі өткен берешек 1,3 млрд. теңге сомасында қалыптасты немесе еңбекақы төлеу бойынша жалпы берешектен 0,8%.

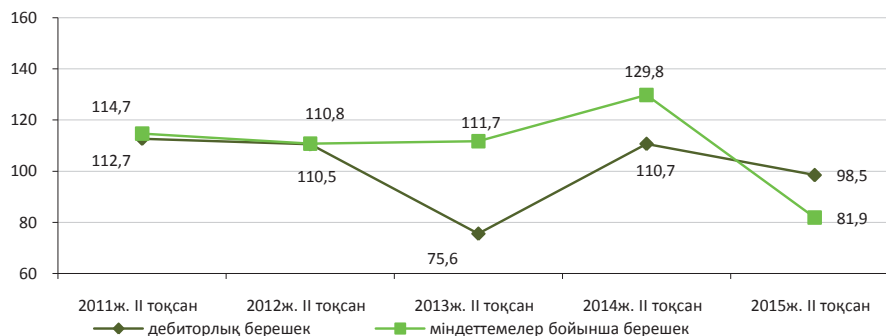

Кәсіпорындардың берешегі

	Міндеттемелер бойынша берешек	Еңбекақы төлеу бойынша берешек, барлығы	Еңбекақы төлеу бойынша мерзімі өткен берешек
Ауыл, орман және балық шаруашылығы	1 138 819,9	2 798,1	71,1
Өнеркәсіп	10 467 537,2	73 414	545,3
Кен өндіру өнеркәсібі және карьерлерді қазу	4 445 681,5	31 389,1	319,5
Өңдеу өнеркәсібі	4 837 566,1	30 978,2	141,0
Электрмен жабдықтау, газ, бу беру және ауа баптау	1 050 305,4	8 887,0	2,8
Сүмен жабдықтау, кәріз жүйесі, қалдықтардың жиналуын және таратылуын бақылау	133 984,2	2 159,7	82,0
Құрылыс	2 848 513,0	20 943,7	425,0
Көтерме және бөлшек сауда; автомобильдерді және мотоциклдерді жөндеу	3 409 761,2	15 846,5	87,5
Көлік және қоймалау	5 880 489,9	33 507,5	52,4

10. Өңірлердің әлеуметтік-экономикалық дамуы

Ақмола облысы

Әлеуметтік даму

Халық, адам (2015 жылғы 1 қарашаға)	743 203
Туғандар, адам (2015 жылғы қаңтар-қазан)	10 744
Өлгендер, адам (2015 жылғы қаңтар-қазан)	6 430
Келгені, адам (2015 жылғы қаңтар-қазан)	18 349
Кеткені, адам (2015 жылғы қаңтар-қазан)	16 065

Жұмыспен қамтылған халық, адам (2015 жылғы III тоқсан)	407 175
Жалдамалы қызметкерлер, жұмыспен қамтылған халықтың жалпы санына %-бен (2015 жылғы III тоқсан)	59,4
Жұмыссыздық деңгейі, % (2015 жылғы III тоқсан)	5,0

Жалақы, теңге (2015 жылғы III тоқсан)	88 593
Күнкөрістің ең төменгі деңгейінің шамасы, теңге (2015 жылғы қараша)	17 919

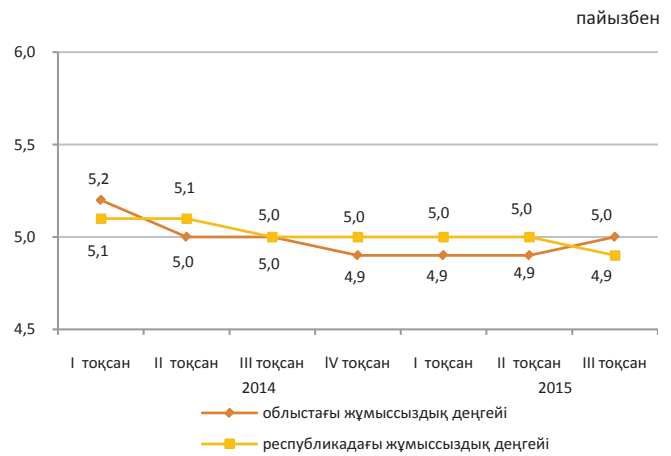

Экономиканың нақты секторы

	2015 жылғы қаңтар-қараша 2014 жылғы қаңтар-қарашаға, %-бен	2014 жылғы қаңтар-қараша 2013 жылғы қаңтар-қарашаға, %-бен
Өнеркәсіп	106,8	105,6
Ауыл шаруашылығы	101,7	102,3
Құрылыс	111,1	118,8
Бөлшек сауда	100,2	116,5
Жүк айналымы	100,5	104,6
Жолаушылар айналымы	100,7	106,2
Байланыс	108,2	107,7

2015 жылғы қаңтар-қараша, пайызбен

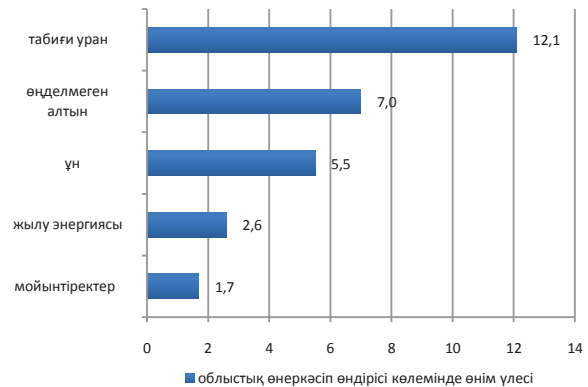

Ауыл шаруашылығы

	2015 жылғы қаңтар-қараша	Өткен жылғы тиісті кезеңге пайызбен
Мал мен құстардың шаруашылықта сойылғаны немесе союға өткізілгені (тірідей салмақта), мың тонна	78,7	109,2
Сауылған сиыр сүті, мың тонна	335,3	103,1
Алынған тауық жұмыртқасы, млн. дана	703,2	133,3
Негізгі дәнді дақылдардың қолда бары – барлығы, мың тонна*	4 070,7	104,2
одан:		
бидай	3 598,5	104,5
арпа	410,5	103,3

* 2015 жылғы 1 желтоқсанға.

Баға индексі

	2015 жылғы қараша 2015 жылғы қазанға, %	2015 жылғы қараша 2014 жылғы желтоқсанға, %
Тұтыну бағасының индексі	102,1	111,4
азық-түлік тауарлары	102,8	108,0
азық-түлік емес тауарлар	103,1	122,4
ақылы қызметтер	100,3	104,2
Өнеркәсіп өнімдеріне өндіруші кәсіпорындар бағасының индексі	106,0	107,9
Ауыл шаруашылығы өнімін өткізу бағасының индексі	100,1	103,9
Құрылыстағы баға индексі	100,2	103,6
Көліктің барлық түрлерімен жүк тасымалдау тарифтерінің индексі	100,3	99,9
Заңды тұлғаларға көрсетілген почталық және курьерлік қызметтер тарифтерінің индексі	100,0	124,3
Заңды тұлғаларға көрсетілген байланыс қызметтері тарифтерінің индексі	100,0	99,2
Коммерциялық жылжымайтын мүлікті жалға беру бағасының индексі	100,0	101,3

Ақтөбе облысы

Әлеуметтік даму

пайызбен

Халық, адам (2015 жылғы 1 қарашаға)	832 359
Туғандар, адам (2015 жылғы қаңтар-қазан)	16 617
Өлгендер, адам (2015 жылғы қаңтар-қазан)	4 624
Келгені, адам (2015 жылғы қаңтар-қазан)	11 118
Кеткені, адам (2015 жылғы қаңтар-қазан)	13 274

Жұмыспен қамтылған халық, адам (2015 жылғы III тоқсан)	418 581
Жалдамалы қызметкерлер, жұмыспен қамтылған халықтың жалпы санына %-бен (2015 жылғы III тоқсан)	80,2
Жұмыссыздық деңгейі, % (2015 жылғы III тоқсан)	4,8

Жалақы, теңге (2015 жылғы III тоқсан)	107 089
Күнкөрістің ең төменгі деңгейінің шамасы, теңге (2015 жылғы қараша)	17 761

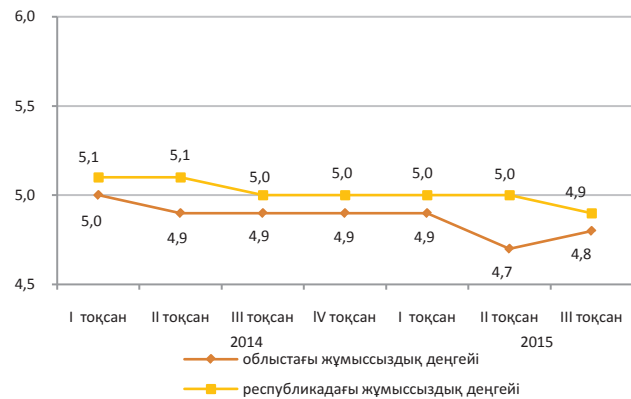

Экономиканың нақты секторы

	2015 жылғы қаңтар-қараша 2014 жылғы қаңтар-қарашаға, %-бен	2014 жылғы қаңтар-қараша 2013 жылғы қаңтар-қарашаға, %-бен
Өнеркәсіп	95,9	95,3
Ауыл шаруашылығы	101,7	102,5
Құрылыс	68,2	100,2
Бөлшек сауда	100,6	109,9
Жүк айналымы	105,0	109,9
Жолаушылар айналымы	101,7	104,6
Байланыс	103,4	110,9

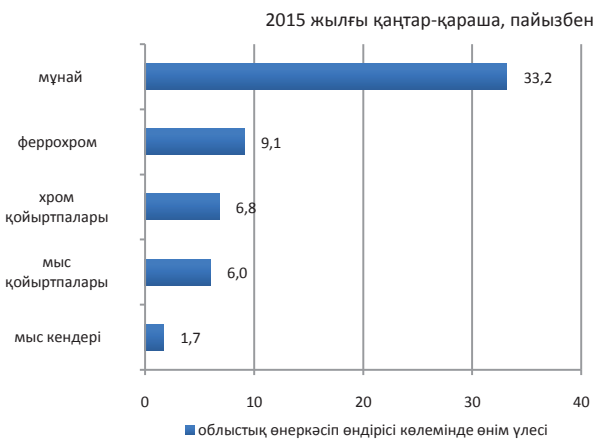

Ауыл шаруашылығы

	2015 жылғы қаңтар-қараша	Өткен жылғы тиісті кезеңге пайызбен
Мал мен құстардың шаруашылықта сойылғаны немесе союға өткізілгені (тірідей салмақта), мың тонна	97,1	100,0
Сауылған сиыр сүті, мың тонна	282,2	99,8
Алынған тауық жұмыртқасы, млн. дана	159,3	99,6
Негізгі дәнді дақылдардың қолда бары – барлығы, мың тонна*	205,6	87,6
одан:		
бидай	176,3	84,5
арпа	26,9	124,3

* 2015 жылғы 1 желтоқсанға.

Баға индексі

	2015 жылғы қараша 2015 жылғы қазанға, %	2015 жылғы қараша 2014 жылғы желтоқсанға, %
Тұтыну бағасының индексі	103,8	111,2
азық-түлік тауарлары	103,0	109,1
азық-түлік емес тауарлар	105,8	118,5
ақылы қызметтер	102,5	106,6
Өнеркәсіп өнімдеріне өндіруші кәсіпорындар бағасының индексі	103,9	92,1
Ауыл шаруашылығы өнімін өткізу бағасының индексі	103,2	106,0
Құрылыстағы баға индексі	100,3	102,0
Көліктің барлық түрлерімен жүк тасымалдау тарифтерінің индексі	100,9	93,2
Заңды тұлғаларға көрсетілген почталық және курьерлік қызметтер тарифтерінің индексі	100,0	120,1
Заңды тұлғаларға көрсетілген байланыс қызметтері тарифтерінің индексі	100,0	99,4
Коммерциялық жылжымайтын мүлікті жалға беру бағасының индексі	100,5	100,0

Алматы облысы

Әлеуметтік даму

Халық, адам (2015 жылғы 1 қарашаға)	1 943 514
Туғандар, адам (2015 жылғы қаңтар-қазан)	41 297
Өлгендер, адам (2015 жылғы қаңтар-қазан)	11 675
Келгені, адам (2015 жылғы қаңтар-қазан)	40 733
Кеткені, адам (2015 жылғы қаңтар-қазан)	48 948
Жұмыспен қамтылған халық, адам (2015 жылғы III тоқсан)	985 945
Жалдамалы қызметкерлер, жұмыспен қамтылған халықтың жалпы санына %-бен (2015 жылғы III тоқсан)	69,6
Жұмыссыздық деңгейі, % (2015 жылғы III тоқсан)	4,7
Жалақы, теңге (2015 жылғы III тоқсан)	91 346
Күнкөрістің ең төменгі деңгейінің шамасы, теңге (2015 жылғы қараша)	20 654

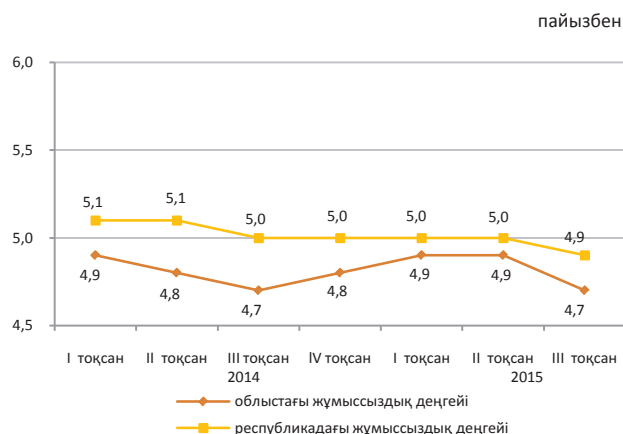

Экономиканың нақты секторы

	2015 жылғы қаңтар-қараша 2014 жылғы қаңтар-қарашаға, %-бен	2014 жылғы қаңтар-қараша 2013 жылғы қаңтар-қарашаға, %-бен
Өнеркәсіп	104,7	101,4
Ауыл шаруашылығы	102,0	101,3
Құрылыс	112,3	109,7
Бөлшек сауда	100,0	123,2
Жүк айналымы	100,1	109,7
Жолаушылар айналымы	105,8	107,2
Байланыс	102,5	112,9

2015 жылғы қаңтар-қараша, пайызбен

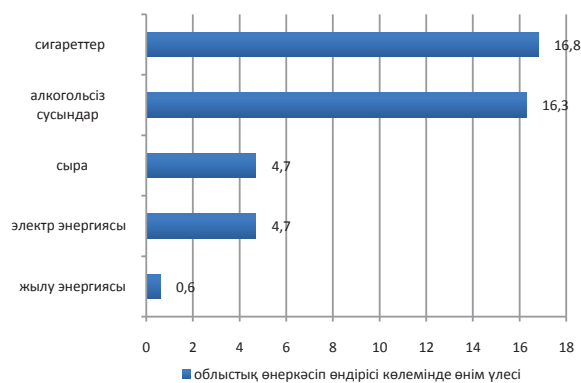

Ауыл шаруашылығы

	2015 жылғы қаңтар-қараша	Өткен жылғы тиісті кезеңге пайызбен
Мал мен құстардың шаруашылықта сойылғаны немесе союға өткізілгені (тірідей салмақта), мың тонна	265,7	102,0
Сауылған сиыр сүті, мың тонна	650,9	101,8
Алынған тауық жұмыртқасы, млн. дана	969,4	107,8
Негізгі дәнді дақылдардың қолда бары – барлығы, мың тонна*	420,1	112,1
одан:		
арпа	188,6	129,5
жүгері	116,8	91,4
бидай	91,0	117,1

* 2015 жылғы 1 желтоқсанға.

Баға индексі

	2015 жылғы қараша 2015 жылғы қазанға, %	2015 жылғы қараша 2014 жылғы желтоқсанға, %
Тұтыну бағасының индексі	102,7	110,1
азық-түлік тауарлары	103,0	109,1
азық-түлік емес тауарлар	104,7	117,8
ақылы қызметтер	100,3	103,9
Өнеркәсіп өнімдеріне өндіруші кәсіпорындар бағасының индексі	101,8	102,2
Ауыл шаруашылығы өнімін өткізу бағасының индексі	101,1	95,5
Құрылыстағы баға индексі	100,2	102,1
Көліктің барлық түрлерімен жүк тасымалдау тарифтерінің индексі	100,6	99,4
Заңды тұлғаларға көрсетілген почталық және курьерлік қызметтер тарифтерінің индексі	100,0	130,7
Заңды тұлғаларға көрсетілген байланыс қызметтері тарифтерінің индексі	100,0	95,6
Коммерциялық жылжымайтын мүлікті жалға беру бағасының индексі	100,0	106,7

Атырау облысы

Әлеуметтік даму

пайызбен

Халық, адам (2015 жылғы 1 қарашаға)	592 378
Туғандар, адам (2015 жылғы қаңтар-қазан)	13 607
Өлгендер, адам (2015 жылғы қаңтар-қазан)	2 935
Келгені, адам (2015 жылғы қаңтар-қазан)	10 223
Кеткені, адам (2015 жылғы қаңтар-қазан)	9 990

Жұмыспен қамтылған халық, адам (2015 жылғы III тоқсан)	299 264
Жалдамалы қызметкерлер, жұмыспен қамтылған халықтың жалпы санына %-бен (2015 жылғы III тоқсан)	90,1
Жұмыссыздық деңгейі, % (2015 жылғы III тоқсан)	5,0

Жалақы, теңге (2015 жылғы III тоқсан)	230 163
Күнкөрістің ең төменгі деңгейінің шамасы, теңге (2015 жылғы қараша)	20 045

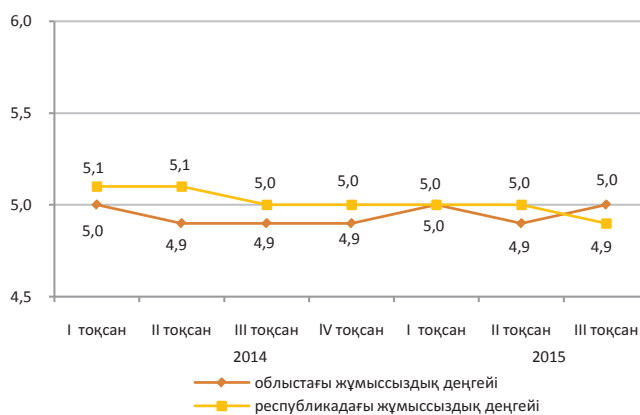

Экономиканың нақты секторы

2015 жылғы қаңтар-қараша, пайызбен

	2015 жылғы қаңтар-қараша 2014 жылғы қаңтар-қарашаға, %-бен	2014 жылғы қаңтар-қараша 2013 жылғы қаңтар-қарашаға, %-бен
Өнеркәсіп	101,0	98,9
Ауыл шаруашылығы	102,9	103,1
Құрылыс	128,3	88,1
Бөлшек сауда	98,5	100,7
Жүк айналымы	107,2	104,1
Жолаушылар айналымы	100,0	104,4
Байланыс	112,9	113,2

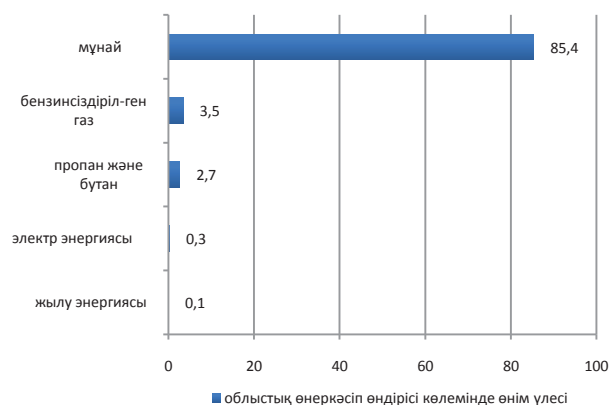

Ауыл шаруашылығы

	2015 жылғы қаңтар-қараша	Өткен жылғы тиісті кезеңге пайызбен
Мал мен құстардың шаруашылықта сойылғаны немесе союға өткізілгені (тірідей салмақта), мың тонна	41,4	98,2
Сауылған сиыр сүті, мың тонна	53,8	101,3
Алынған тауық жұмыртқасы, млн. дана	48,4	2,2 есе
Негізгі өндіріс дақылдардың қолда бары – барлығы, мың тонна* одан:	0,3	2 есе
арпа	0,2	147,9

* 2015 жылғы 1 желтоқсанға.

Баға индексі

	2015 жылғы қараша 2015 жылғы қазанға, %	2015 жылғы қараша 2014 жылғы желтоқсанға, %
Тұтыну бағасының индексі	103,8	112,6
азық-түлік тауарлары	103,1	108,4
азық-түлік емес тауарлар	107,5	122,4
ақылы қызметтер	100,7	107,6
Өнеркәсіп өнімдеріне өндіруші кәсіпорындар бағасының индексі	101,9	86,4
Ауыл шаруашылығы өнімін өткізу бағасының индексі	101,4	104,6
Құрылыстағы баға индексі	100,4	102,4
Көліктің барлық түрлерімен жүк тасымалдау тарифтерінің индексі	106,7	133,7
Заңды тұлғаларға көрсетілген почталық және курьерлік қызметтер тарифтерінің индексі	100,0	114,5
Заңды тұлғаларға көрсетілген байланыс қызметтері тарифтерінің индексі	100,0	99,6
Коммерциялық жылжымайтын мүлікті жалға беру бағасының индексі	102,3	102,5

Батыс Қазақстан облысы

Әлеуметтік даму

пайызбен

Халық, адам (2015 жылғы 1 қарашаға)	635 726
Туғандар, адам (2015 жылғы қаңтар-қазан)	10 789
Өлгендер, адам (2015 жылғы қаңтар-қазан)	4 656
Келгені, адам (2015 жылғы қаңтар-қазан)	13 455
Кеткені, адам (2015 жылғы қаңтар-қазан)	13 813
Жұмыспен қамтылған халық, адам (2015 жылғы III тоқсан)	318 978
Жалдамалы қызметкерлер, жұмыспен қамтылған халықтың жалпы санына %-бен (2015 жылғы III тоқсан)	62,6
Жұмыссыздық деңгейі, % (2015 жылғы III тоқсан)	4,8
Жалақы, теңге (2015 жылғы III тоқсан)	116 066
Күнкөрістің ең төменгі деңгейінің шамасы, теңге (2015 жылғы қараша)	18 013

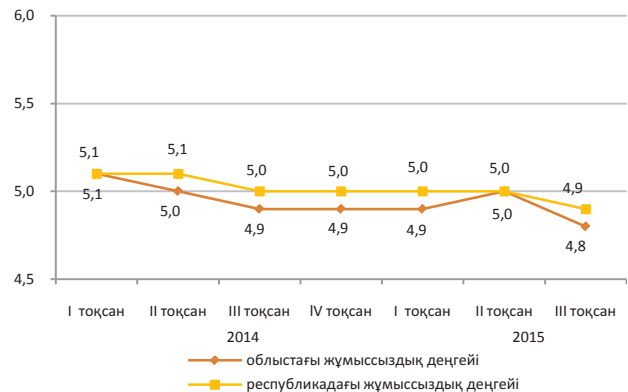

Экономиканың нақты секторы

	2015 жылғы қаңтар-қараша 2014 жылғы қаңтар-қарашаға, %-бен	2014 жылғы қаңтар-қараша 2013 жылғы қаңтар-қарашаға, %-бен
Өнеркәсіп	94,5	103,9
Ауыл шаруашылығы	95,3	104,2
Құрылыс	114,5	123,2
Бөлшек сауда	99,9	114,1
Жүк айналымы	100,2	103,8
Жолаушылар айналымы	104,4	106,0
Байланыс	97,6	106,1

2015 жылғы қаңтар-қараша, пайызбен

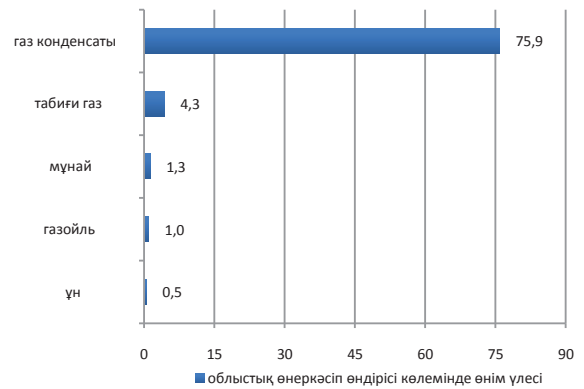

Ауыл шаруашылығы

	2015 жылғы қаңтар-қараша	Өткен жылғы тиісті кезеңге пайызбен
Мал мен құстардың шаруашылықта сойылғаны немесе союға өткізілгені (тірідей салмақта), мың тонна	65,6	105,8
Сауылған сиыр сүті, мың тонна	213,0	99,7
Алынған тауық жұмыртқасы, млн. дана	137,7	95,1
Негізгі дәнді дақылдардың қолда бары – барлығы, мың тонна*	132,9	51,9
одан:		
бидай	117,8	53,0

* 2015 жылғы 1 желтоқсанға.

Баға индексі

	2015 жылғы қараша 2015 жылғы қазанға, %	2015 жылғы қараша 2014 жылғы желтоқсанға, %
Тұтыну бағасының индексі	104,1	112,1
азық-түлік тауарлары	104,5	109,8
азық-түлік емес тауарлар	107,2	121,3
ақылы қызметтер	100,4	105,9
Өнеркәсіп өнімдеріне өндіруші кәсіпорындар бағасының индексі	112,5	79,8
Ауыл шаруашылығы өнімін өткізу бағасының индексі	101,2	101,0
Құрылыстағы баға индексі	100,1	102,6
Көліктің барлық түрлерімен жүк тасымалдау тарифтерінің индексі	100,0	103,2
Заңды тұлғаларға көрсетілген почталық және курьерлік қызметтер тарифтерінің индексі	100,0	130,3
Заңды тұлғаларға көрсетілген байланыс қызметтері тарифтерінің индексі	100,0	100,7
Коммерциялық жылжымайтын мүлікті жалға беру бағасының индексі	99,9	101,8

Жамбыл облысы

Әлеуметтік даму

Халық, адам (2015 жылғы 1 қарашаға)	1 108 819
Туғандар, адам (2015 жылғы қаңтар-қазан)	23 893
Өлгендер, адам (2015 жылғы қаңтар-қазан)	6 107
Келгені, адам (2015 жылғы қаңтар-қазан)	15 397
Кеткені, адам (2015 жылғы қаңтар-қазан)	23 104

Жұмыспен қамтылған халық, адам (2015 жылғы III тоқсан)	511 187
Жалдамалы қызметкерлер, жұмыспен қамтылған халықтың жалпы санына %-бен (2015 жылғы III тоқсан)	53,5
Жұмыссыздық деңгейі, % (2015 жылғы III тоқсан)	4,9

Жалақы, теңге (2015 жылғы III тоқсан)	84 062
Күнкөрістің ең төменгі деңгейінің шамасы, теңге (2015 жылғы қараша)	18 011

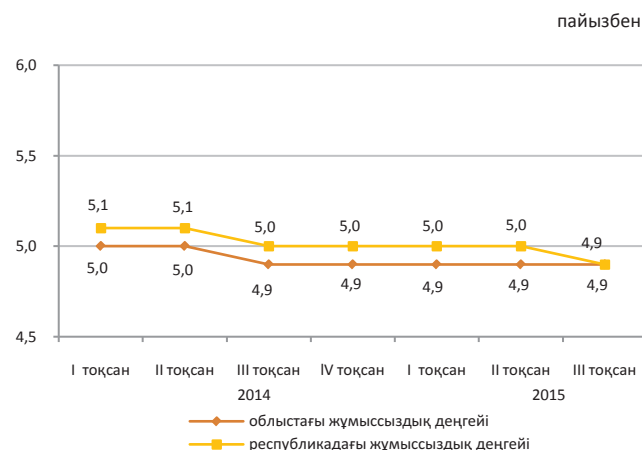

Экономиканың нақты секторы

	2015 жылғы қаңтар-қараша 2014 жылғы қаңтар-қарашаға, %-бен	2014 жылғы қаңтар-қараша 2013 жылғы қаңтар-қарашаға, %-бен
Өнеркәсіп	90,6	105,1
Ауыл шаруашылығы	104,7	103,9
Құрылыс	83,6	81,6
Бөлшек сауда	98,3	108,4
Жүк айналымы	100,4	100,6
Жолаушылар айналымы	108,7	108,9
Байланыс	92,5	108,0



Ауыл шаруашылығы

	2015 жылғы қаңтар-қараша	Өткен жылғы тиісті кезеңге пайызбен
Мал мен құстардың шаруашылықта сойылғаны немесе союға өткізілгені (тірідей салмақта), мың тонна	92,5	104,0
Сауылған сиыр сүті, мың тонна	273,5	101,7
Алынған тауық жұмыртқасы, млн. дана	109,3	109,3
Негізгі дәнді дақылдардың қолда бары – барлығы, мың тонна*	89,5	166,3
одан:		
арпа	53,2	184,6
бидай	28,9	2 есе

* 2015 жылғы 1 желтоқсанға.

Баға индексі

	2015 жылғы қараша 2015 жылғы қазанға, %	2015 жылғы қараша 2014 жылғы желтоқсанға, %
Тұтыну бағасының индексі	103,0	112,7
азық-түлік тауарлары	102,9	109,5
азық-түлік емес тауарлар	104,3	120,6
ақылы қызметтер	101,8	109,0
Өнеркәсіп өнімдеріне өндіруші кәсіпорындар бағасының индексі	101,1	104,7
Ауыл шаруашылығы өнімін өткізу бағасының индексі	100,7	101,5
Құрылыстағы баға индексі	100,1	102,4
Көліктің барлық түрлерімен жүк тасымалдау тарифтерінің индексі	100,1	100,2
Заңды тұлғаларға көрсетілген почталық және курьерлік қызметтер тарифтерінің индексі	100,0	127,5
Заңды тұлғаларға көрсетілген байланыс қызметтері тарифтерінің индексі	100,0	98,9
Коммерциялық жылжымайтын мүлікті жалға беру бағасының индексі	100,6	102,6

Қарағанды облысы

Әлеуметтік даму

Халық, адам (2015 жылғы 1 қарашаға)	1 383 546
Туғандар, адам (2015 жылғы қаңтар-қазан)	20 712
Өлгендер, адам (2015 жылғы қаңтар-қазан)	11 545
Келгені, адам (2015 жылғы қаңтар-қазан)	27 472
Кеткені, адам (2015 жылғы қаңтар-қазан)	31 391
Жұмыспен қамтылған халық, адам (2015 жылғы III тоқсан)	714 800
Жалдамалы қызметкерлер, жұмыспен қамтылған халықтың жалпы санына %-бен (2015 жылғы III тоқсан)	83,2
Жұмыссыздық деңгейі, % (2015 жылғы III тоқсан)	4,9
Жалақы, теңге (2015 жылғы III тоқсан)	112 248
Күнкөрістің ең төменгі деңгейінің шамасы, теңге (2015 жылғы қараша)	18 460

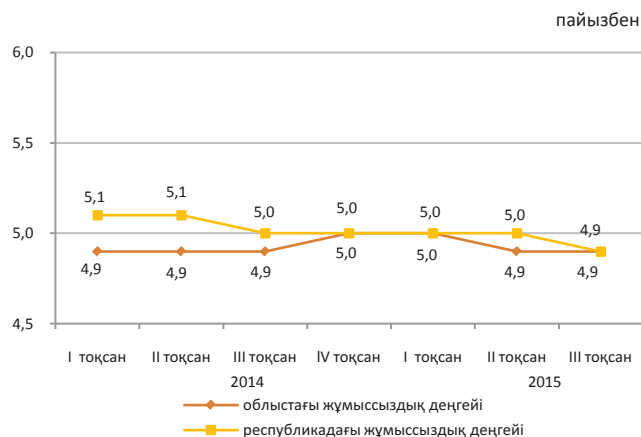

Экономиканың нақты секторы

	2015 жылғы қаңтар-қараша 2014 жылғы қаңтар-қарашаға, %-бен	2014 жылғы қаңтар-қараша 2013 жылғы қаңтар-қарашаға, %-бен
Өнеркәсіп	107,9	102,4
Ауыл шаруашылығы	102,0	98,7
Құрылыс	75,7	99,8
Бөлшек сауда	98,3	106,3
Жүк айналымы	98,1	104,0
Жолаушылар айналымы	100,0	109,4
Байланыс	103,5	107,0

2015 жылғы қаңтар-қараша, пайызбен

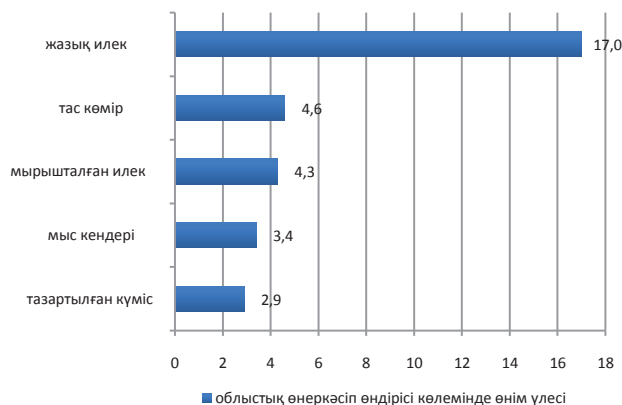

Ауыл шаруашылығы

	2015 жылғы қаңтар-қараша	Өткен жылғы тиісті кезеңге пайызбен
Мал мен құстардың шаруашылықта сойылғаны немесе союға өткізілгені (тірідей салмақта), мың тонна	104,0	102,4
Сауылған сиыр сүті, мың тонна	363,2	104,9
Алынған тауық жұмыртқасы, млн. дана	569,7	101,9
Негізгі дәнді дақылдардың қолда бары – барлығы, мың тонна*	506,6	96,5
одан:		
бидай	429,7	102,4
арпа	64,5	80,3

* 2015 жылғы 1 желтоқсанға.

Баға индексі

	2015 жылғы қараша 2015 жылғы қазанға, %	2015 жылғы қараша 2014 жылғы желтоқсанға, %
Тұтыну бағасының индексі	102,5	110,9
азық-түлік тауарлары	103,5	112,1
азық-түлік емес тауарлар	103,5	116,6
ақылы қызметтер	100,5	104,8
Өнеркәсіп өнімдеріне өндіруші кәсіпорындар бағасының индексі	103,5	110,2
Ауыл шаруашылығы өнімін өткізу бағасының индексі	104,2	102,8
Құрылыстағы баға индексі	100,2	102,3
Көліктің барлық түрлерімен жүк тасымалдау тарифтерінің индексі	100,0	102,1
Заңды тұлғаларға көрсетілген почталық және курьерлік қызметтер тарифтерінің индексі	100,0	126,5
Заңды тұлғаларға көрсетілген байланыс қызметтері тарифтерінің индексі	100,0	99,6
Коммерциялық жылжымайтын мүлікті жалға беру бағасының индексі	100,0	98,6

Қостанай облысы

Әлеуметтік даму

Халық, адам (2015 жылғы 1 қарашаға)	883 216
Туғандар, адам (2015 жылғы қаңтар-қазан)	10 691
Өлгендер, адам (2015 жылғы қаңтар-қазан)	7 850
Келгені, адам (2015 жылғы қаңтар-қазан)	24 096
Кеткені, адам (2015 жылғы қаңтар-қазан)	25 177
Жұмыспен қамтылған халық, адам (2015 жылғы III тоқсан)	501 680
Жалдамалы қызметкерлер, жұмыспен қамтылған халықтың жалпы санына %-бен (2015 жылғы III тоқсан)	64,4
Жұмыссыздық деңгейі, % (2015 жылғы III тоқсан)	4,9
Жалақы, теңге (2015 жылғы III тоқсан)	90 678
Күнкөрістің ең төменгі деңгейінің шамасы, теңге (2015 жылғы қараша)	18 124

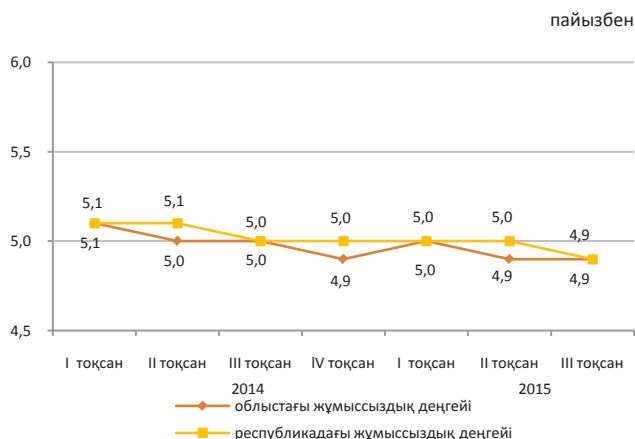

Экономиканың нақты секторы

	2015 жылғы қаңтар-қараша 2014 жылғы қаңтар-қарашаға, %-бен	2014 жылғы қаңтар-қараша 2013 жылғы қаңтар-қарашаға, %-бен
Өнеркәсіп	82,8	100,2
Ауыл шаруашылығы	106,7	99,7
Құрылыс	95,8	102,8
Бөлшек сауда	99,3	121,9
Жүк айналымы	98,4	110,2
Жолаушылар айналымы	102,0	106,1
Байланыс	108,5	107,5

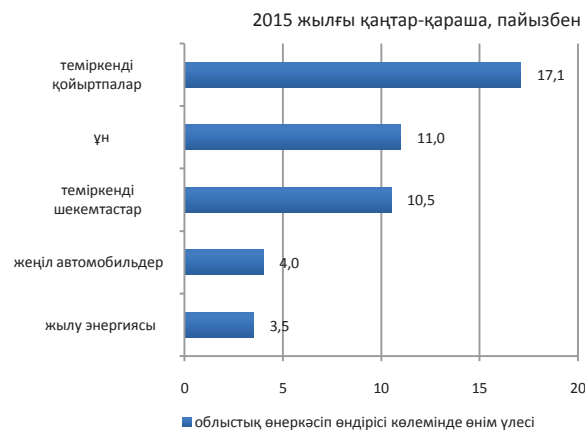

Ауыл шаруашылығы

	2015 жылғы қаңтар-қараша	Өткен жылғы тиісті кезеңге пайызбен
Мал мен құстардың шаруашылықта сойылғаны немесе союға өткізілгені (тірідей салмақта), мың тонна	82,1	95,4
Сауылған сиыр сүті, мың тонна	356,8	104,6
Алынған тауық жұмыртқасы, млн. дана	545,4	115,7
Негізгі дәнді дақылдардың қолда бары – барлығы, мың тонна*	4 467,0	104,9
одан:		
бидай	4 081,7	104,1
арпа	301,5	119,2

* 2015 жылғы 1 желтоқсанға.

Баға индексі

	2015 жылғы қараша 2015 жылғы қазанға, %	2015 жылғы қараша 2014 жылғы желтоқсанға, %
Тұтыну бағасының индексі	102,8	111,3
азық-түлік тауарлары	103,8	109,9
азық-түлік емес тауарлар	102,8	118,3
ақылы қызметтер	101,8	106,1
Өнеркәсіп өнімдеріне өндіруші кәсіпорындар бағасының индексі	105,3	104,2
Ауыл шаруашылығы өнімін өткізу бағасының индексі	102,7	99,1
Құрылыстағы баға индексі	100,3	102,3
Көліктің барлық түрлерімен жүк тасымалдау тарифтерінің индексі	100,0	97,6
Заңды тұлғаларға көрсетілген почталық және курьерлік қызметтер тарифтерінің индексі	100,0	121,1
Заңды тұлғаларға көрсетілген байланыс қызметтері тарифтерінің индексі	100,0	99,4
Коммерциялық жылжымайтын мүлікті жалға беру бағасының индексі	100,0	99,9

Қызылорда облысы

Әлеуметтік даму

Халық, адам (2015 жылғы 1 қарашаға)	762 985
Туғандар, адам (2015 жылғы қаңтар-қазан)	16 476
Өлгендер, адам (2015 жылғы қаңтар-қазан)	3 718
Келгені, адам (2015 жылғы қаңтар-қазан)	12 647
Кеткені, адам (2015 жылғы қаңтар-қазан)	15 568

Жұмыспен қамтылған халық, адам (2015 жылғы III тоқсан)	309 385
Жалдамалы қызметкерлер, жұмыспен қамтылған халықтың жалпы санына %-бен (2015 жылғы III тоқсан)	64,8
Жұмыссыздық деңгейі, % (2015 жылғы III тоқсан)	4,9

Жалақы, теңге (2015 жылғы III тоқсан)	104 929
Күнкөрістің ең төменгі деңгейінің шамасы, теңге (2015 жылғы қараша)	17 950

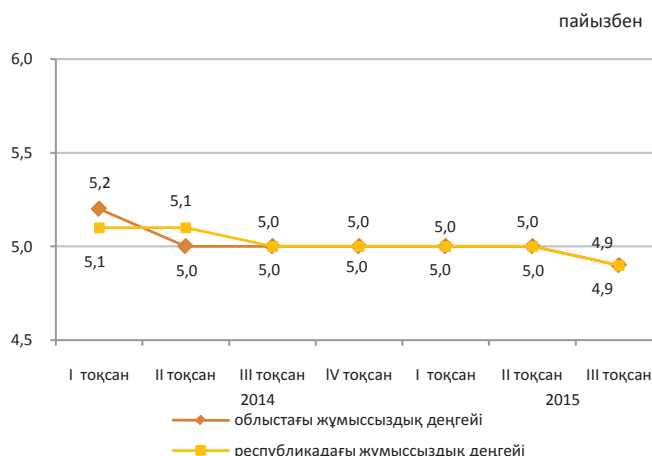

Экономиканың нақты секторы

	2015 жылғы қаңтар-қараша 2014 жылғы қаңтар-қарашаға, %-бен	2014 жылғы қаңтар-қараша 2013 жылғы қаңтар-қарашаға, %-бен
Өнеркәсіп	90,5	97,2
Ауыл шаруашылығы	102,7	90,4
Құрылыс	88,0	65,9
Бөлшек сауда	102,5	123,4
Жүк айналымы	100,2	100,0
Жолаушылар айналымы	108,3	111,7
Байланыс	105,9	106,0

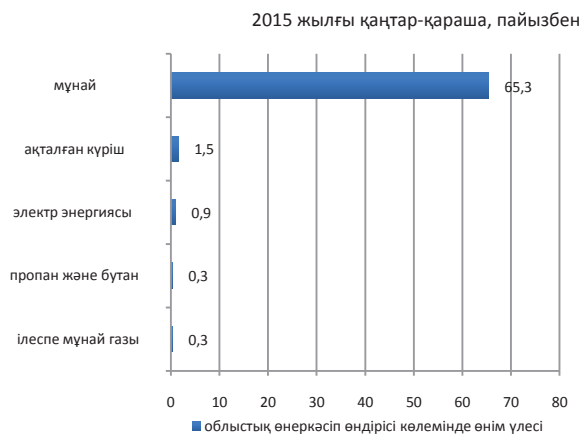

Ауыл шаруашылығы

	2015 жылғы қаңтар-қараша	Өткен жылғы тиісті кезеңге пайызбен
Мал мен құстардың шаруашылықта сойылғаны немесе союға өткізілгені (тірідей салмақта), мың тонна	28,9	102,4
Сауылған сиыр сүті, мың тонна	74,6	102,3
Алынған тауық жұмыртқасы, млн. дана	5,1	99,6
Негізгі дәнді дақылдардың қолда бары – барлығы, мың тонна* одан:	245,3	110,9
күріш	243,8	111,7

* 2015 жылғы 1 желтоқсанға.

Баға индексі

	2015 жылғы қараша 2015 жылғы қазанға, %	2015 жылғы қараша 2014 жылғы желтоқсанға, %
Тұтыну бағасының индексі	105,0	114,0
азық-түлік тауарлары	104,4	109,4
азық-түлік емес тауарлар	108,6	125,4
ақылы қызметтер	101,9	108,4
Өнеркәсіп өнімдеріне өндіруші кәсіпорындар бағасының индексі	107,4	91,5
Ауыл шаруашылығы өнімін өткізу бағасының индексі	99,4	101,5
Құрылыстағы баға индексі	100,2	102,2
Көліктің барлық түрлерімен жүк тасымалдау тарифтерінің индексі	100,0	100,0
Заңды тұлғаларға көрсетілген почталық және курьерлік қызметтер тарифтерінің индексі	100,0	119,0
Заңды тұлғаларға көрсетілген байланыс қызметтері тарифтерінің индексі	100,0	93,8
Коммерциялық жылжымайтын мүлікті жалға беру бағасының индексі	100,0	99,9

Маңғыстау облысы

Әлеуметтік даму

Халық, адам (2015 жылғы 1 қарашаға)	623 429
Туғандар, адам (2015 жылғы қаңтар-қазан)	16 113
Өлгендер, адам (2015 жылғы қаңтар-қазан)	2 377
Келгені, адам (2015 жылғы қаңтар-қазан)	12 630
Кеткені, адам (2015 жылғы қаңтар-қазан)	9 829
Жұмыспен қамтылған халық, адам (2015 жылғы III тоқсан)	286 949
Жалдамалы қызметкерлер, жұмыспен қамтылған халықтың жалпы санына %-бен (2015 жылғы III тоқсан)	94,7
Жұмыссыздық деңгейі, % (2015 жылғы III тоқсан)	5,1
Жалақы, теңге (2015 жылғы III тоқсан)	224 503
Күнкөрістің ең төменгі деңгейінің шамасы, теңге (2015 жылғы қараша)	23 665

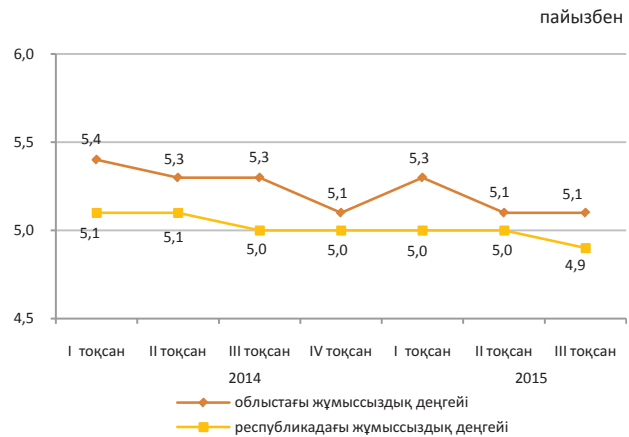

Экономиканың нақты секторы

2015 жылғы қаңтар-қараша, пайызбен

	2015 жылғы қаңтар-қараша 2014 жылғы қаңтар-қарашаға, %-бен	2014 жылғы қаңтар-қараша 2013 жылғы қаңтар-қарашаға, %-бен
Өнеркәсіп	95,5	103,1
Ауыл шаруашылығы	103,4	94,8
Құрылыс	100,2	103,7
Бөлшек сауда	95,7	124,0
Жүк айналымы	99,6	103,5
Жолаушылар айналымы	101,3	101,0
Байланыс	119,2	129,7

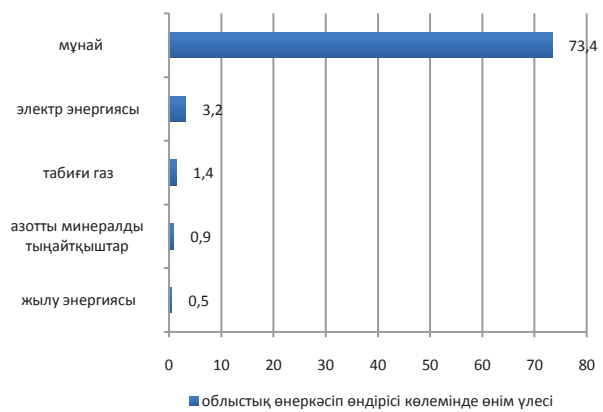

Ауыл шаруашылығы

	2015 жылғы қаңтар-қараша	Өткен жылғы тиісті кезеңге пайызбен
Мал мен құстардың шаруашылықта сойылғаны немесе союға өткізілгені (тірідей салмақта), мың тонна	10,3	108,0
Сауылған сиыр сүті, мың тонна	4,5	110,5
Алынған тауық жұмыртқасы, млн. дана	1,1	2,2 есе
Негізгі дәнді дақылдардың қолда бары – барлығы, мың тонна*	29,2	128,6
соның ішінде:		
бидай	29,2	128,6

* 2015 жылғы 1 желтоқсанға.

Баға индексі

	2015 жылғы қараша 2015 жылғы қазанға, %	2015 жылғы қараша 2014 жылғы желтоқсанға, %
Тұтыну бағасының индексі	106,7	116,4
азық-түлік тауарлары	103,9	108,1
азық-түлік емес тауарлар	110,4	125,2
ақылы қызметтер	106,0	117,2
Өнеркәсіп өнімдеріне өндіруші кәсіпорындар бағасының индексі	105,9	88,2
Ауыл шаруашылығы өнімін өткізу бағасының индексі	100,6	107,1
Құрылыстағы баға индексі	100,4	104,3
Көліктің барлық түрлерімен жүк тасымалдау тарифтерінің индексі	100,0	100,5
Заңды тұлғаларға көрсетілген почталық және курьерлік қызметтерінің тарифтері индексі	100,0	123,0
Заңды тұлғаларға көрсетілген байланыс қызметтері тарифтері индексі	100,0	100,2
Коммерциялық жылжымайтын мүлікті жалға беру бағасының индексі	100,3	100,4

Оңтүстік Қазақстан облысы

Әлеуметтік даму

Халық, адам (2015 жылғы 1 қарашаға)	2 833 819
Туғандар, адам (2015 жылғы қаңтар-қазан)	70 127
Өлгендер, адам (2015 жылғы қаңтар-қазан)	12 792
Келгені, адам (2015 жылғы қаңтар-қазан)	41 304
Кеткені, адам (2015 жылғы қаңтар-қазан)	53 224

Жұмыспен қамтылған халық, адам (2015 жылғы III тоқсан)	1 137 655
Жалдамалы қызметкерлер, жұмыспен қамтылған халықтың жалпы санына %-бен (2015 жылғы III тоқсан)	57,8
Жұмыссыздық деңгейі, % (2015 жылғы III тоқсан)	5,0

Жалақы, теңге (2015 жылғы III тоқсан)	84 179
Күнкөрістің ең төменгі деңгейінің шамасы, теңге (2015 жылғы қараша)	18 110

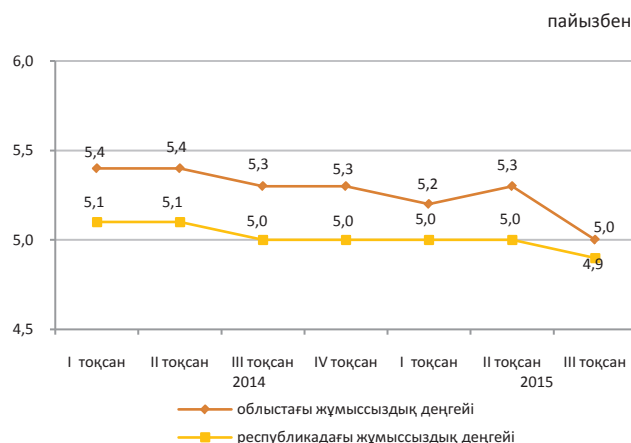

Экономиканың нақты секторы

	2015 жылғы қаңтар-қараша 2014 жылғы қаңтар-қарашаға, %-бен	2014 жылғы қаңтар-қараша 2013 жылғы қаңтар-қарашаға, %-бен
Өнеркәсіп	103,9	104,4
Ауыл шаруашылығы	102,0	101,0
Құрылыс	95,4	102,2
Бөлшек сауда	96,6	117,1
Жүк айналымы	106,2	110,8
Жолаушылар айналымы	104,0	105,2
Байланыс	104,0	106,7



Ауыл шаруашылығы

	2015 жылғы қаңтар-қараша	Өткен жылғы тиісті кезеңге пайызбен
Мал мен құстардың шаруашылықта сойылғаны немесе союға өткізілгені (тірідей салмақта), мың тонна	179,0	105,0
Сауылған сиыр сүті, мың тонна	653,0	101,9
Алынған тауық жұмыртқасы, млн. дана	271,8	107,0
Негізгі дәнді дақылдардың қолда бары – барлығы, мың тонна*	153,5	111,1
одан:		
бидай	131,1	106,2

* 2015 жылғы 1 желтоқсанға.

Баға индексі

	2015 жылғы қараша 2015 жылғы қазанға, %	2015 жылғы қараша 2014 жылғы желтоқсанға, %
Тұтыну бағасының индексі	102,6	111,1
азық-түлік тауарлары	102,6	108,6
азық-түлік емес тауарлар	104,4	118,7
ақылы қызметтер	100,8	106,6
Өнеркәсіп өнімдеріне өндіруші кәсіпорындар бағасының индексі	101,2	101,5
Ауыл шаруашылығы өнімін өткізу бағасының индексі	100,0	99,3
Құрылыстағы баға индексі	100,2	101,9
Көліктің барлық түрлерімен жүк тасымалдау тарифтерінің индексі	100,0	98,4
Заңды тұлғаларға көрсетілген почталық және курьерлік қызметтер тарифтерінің индексі	100,0	127,1
Заңды тұлғаларға көрсетілген байланыс қызметтері тарифтерінің индексі	100,0	99,1
Коммерциялық жылжымайтын мүлікті жалға беру бағасының индексі	101,2	101,3

Солтүстік Қазақстан облысы

Әлеуметтік даму

пайызбен

Халық, адам (2015 жылғы 1 қарашаға)	569 595
Туғандар, адам (2015 жылғы қаңтар-қазан)	6 903
Өлгендер, адам (2015 жылғы қаңтар-қазан)	5 742
Келгені, адам (2015 жылғы қаңтар-қазан)	17 121
Кеткені, адам (2015 жылғы қаңтар-қазан)	20 446

Жұмыспен қамтылған халық, адам (2015 жылғы III тоқсан)	327 855
Жалдамалы қызметкерлер, жұмыспен қамтылған халықтың жалпы санына %-бен (2015 жылғы III тоқсан)	64,2
Жұмыссыздық деңгейі, % (2015 жылғы III тоқсан)	4,8

Жалақы, теңге (2015 жылғы III тоқсан)	83 905
Күнкөрістің ең төменгі деңгейінің шамасы, теңге (2015 жылғы қараша)	17 799

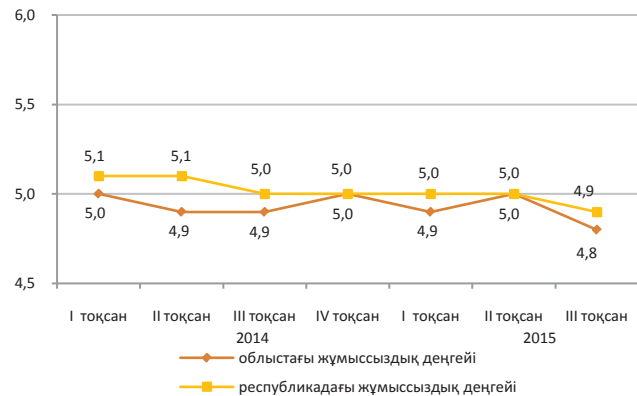

Экономиканың нақты секторы

2015 жылғы қаңтар-қараша, пайызбен

	2015 жылғы қаңтар-қараша 2014 жылғы қаңтар-қарашаға, %-бен	2014 жылғы қаңтар-қараша 2013 жылғы қаңтар-қарашаға, %-бен
Өнеркәсіп	101,3	103,8
Ауыл шаруашылығы	106,3	102,3
Құрылыс	137,1	107,8
Бөлшек сауда	97,5	114,4
Жүк айналымы	103,6	100,3
Жолаушылар айналымы	98,5	105,2
Байланыс	108,9	108,3

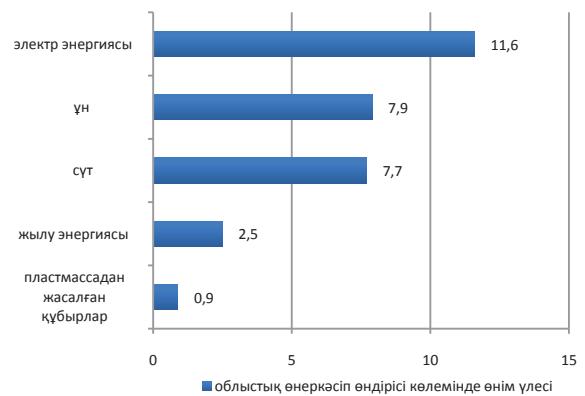

Ауыл шаруашылығы

	2015 жылғы қаңтар-қараша	Өткен жылғы тиісті кезеңге пайызбен
Мал мен құстардың шаруашылықта сойылғаны немесе союға өткізілгені (тірідей салмақта), мың тонна	80,7	100,0
Сауылған сиыр сүті, мың тонна	480,9	106,5
Алынған тауық жұмыртқасы, млн. дана	549,2	110,1
Негізгі дәнді дақылдардың қолда бары – барлығы, мың тонна*	4 354,8	109,9
одан:		
бидай	3 587,8	112,2
арпа	525,6	101,2

* 2015 жылғы 1 желтоқсанға.

Баға индексі

	2015 жылғы қараша 2015 жылғы қазанға, %	2015 жылғы қараша 2014 жылғы желтоқсанға, %
Тұтыну бағасының индексі	103,2	111,3
азық-түлік тауарлары	103,5	110,8
азық-түлік емес тауарлар	105,6	121,3
ақылы қызметтер	100,6	103,0
Өнеркәсіп өнімдеріне өндіруші кәсіпорындар бағасының индексі	100,9	102,4
Ауыл шаруашылығы өнімін өткізу бағасының индексі	99,9	99,5
Құрылыстағы баға индексі	100,1	103,0
Көліктің барлық түрлерімен жүк тасымалдау тарифтерінің индексі	99,6	100,5
Заңды тұлғаларға көрсетілген почталық және күрьерлік қызметтер тарифтерінің индексі	100,0	123,2
Заңды тұлғаларға көрсетілген байланыс қызметтері тарифтерінің индексі	100,0	94,6
Коммерциялық жылжымайтын мүлікті жалға беру бағасының индексі	100,0	102,8

Павлодар облысы

Әлеуметтік даму

Халық, адам (2015 жылғы 1 қарашаға)	757 989
Туғандар, адам (2015 жылғы қаңтар-қазан)	10 878
Өлгендер, адам (2015 жылғы қаңтар-қазан)	6 289
Келгені, адам (2015 жылғы қаңтар-қазан)	16 406
Кеткені, адам (2015 жылғы қаңтар-қазан)	18 784
Жұмыспен қамтылған халық, адам (2015 жылғы III тоқсан)	413 027
Жалдамалы қызметкерлер, жұмыспен қамтылған халықтың жалпы санына %-бен (2015 жылғы III тоқсан)	78,6
Жұмыссыздық деңгейі, % (2015 жылғы III тоқсан)	4,8
Жалақы, теңге (2015 жылғы III тоқсан)	106 337
Күнкөрістің ең төменгі деңгейінің шамасы, теңге (2015 жылғы қараша)	17 350

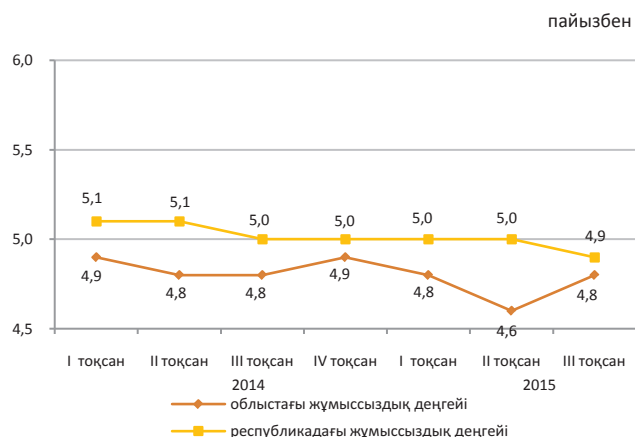

Экономиканың нақты секторы

	2015 жылғы қаңтар-қараша 2014 жылғы қаңтар-қарашаға, %-бен	2014 жылғы қаңтар-қараша 2013 жылғы қаңтар-қарашаға, %-бен
Өнеркәсіп	94,5	97,3
Ауыл шаруашылығы	111,6	88,7
Құрылыс	145,6	120,5
Бөлшек сауда	99,6	108,9
Жүк айналымы	102,8	100,1
Жолаушылар айналымы	103,5	100,1
Байланыс	105,2	106,5

2015 жылғы қаңтар-қараша, пайызбен

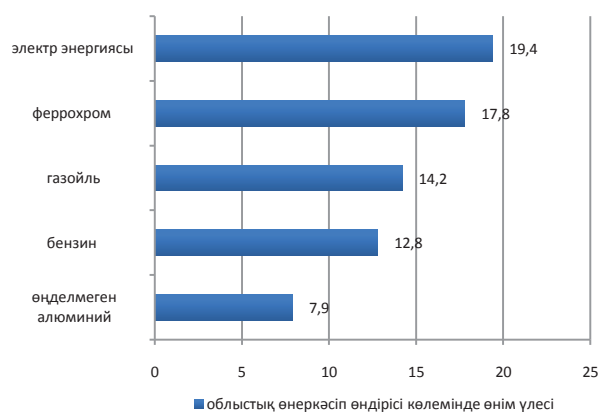

Ауыл шаруашылығы

	2015 жылғы қаңтар-қараша	Өткен жылғы тиісті кезеңге пайызбен
Мал мен құстардың шаруашылықта сойылғаны немесе союға өткізілгені (тірідей салмақта), мың тонна	71,6	105,5
Сауылған сиыр сүті, мың тонна	339,2	101,5
Алынған тауық жұмыртқасы, млн. дана	129,4	113,8
Негізгі дәнді дақылдардың қолда бары – барлығы, мың тонна*	555,5	162,2
одан:		
бидай	428,3	169,7
арпа	59,9	112,3

* 2015 жылғы 1 желтоқсанға.

Баға индексі

	2015 жылғы қараша 2015 жылғы қазанға, %	2015 жылғы қараша 2014 жылғы желтоқсанға, %
Тұтыну бағасының индексі	103,5	111,7
азық-түлік тауарлары	103,0	108,9
азық-түлік емес тауарлар	106,9	121,2
ақылы қызметтер	100,7	105,8
Өнеркәсіп өнімдеріне өндіруші кәсіпорындар бағасының индексі	100,7	105,1
Ауыл шаруашылығы өнімін өткізу бағасының индексі	103,9	101,6
Құрылыстағы баға индексі	100,1	102,7
Көліктің барлық түрлерімен жүк тасымалдау тарифтерінің индексі	100,0	106,6
Заңды тұлғаларға көрсетілген почталық және курьерлік қызметтер тарифтерінің индексі	100,0	115,4
Заңды тұлғаларға көрсетілген байланыс қызметтері тарифтерінің индексі	100,0	99,7
Коммерциялық жылжымайтын мүлікті жалға беру бағасының индексі	100,0	98,2

Шығыс Қазақстан облысы

Әлеуметтік даму

пайызбен

Халық, адам (2015 жылғы 1 қарашаға)	1 396 031
Туғандар, адам (2015 жылғы қаңтар-қазан)	19 603
Өлгендер, адам (2015 жылғы қаңтар-қазан)	12 325
Келгені, адам (2015 жылғы қаңтар-қазан)	31 466
Кеткені, адам (2015 жылғы қаңтар-қазан)	38 037

Жұмыспен қамтылған халық, адам (2015 жылғы III тоқсан)	697 272
Жалдамалы қызметкерлер, жұмыспен қамтылған халықтың жалпы санына %-бен (2015 жылғы III тоқсан)	69,7
Жұмыссыздық деңгейі, % (2015 жылғы III тоқсан)	4,8

Жалақы, теңге (2015 жылғы III тоқсан)	100 816
Күнкөрістің ең төменгі деңгейінің шамасы, теңге (2015 жылғы қараша)	19 560

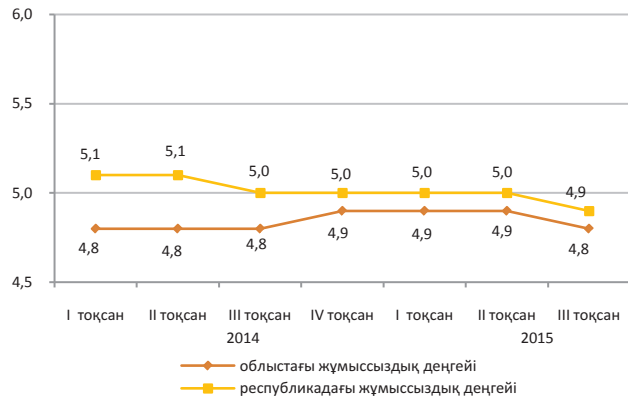

Экономиканың нақты секторы

	2015 жылғы қаңтар-қараша 2014 жылғы қаңтар-қарашаға, %-бен	2014 жылғы қаңтар-қараша 2013 жылғы қаңтар-қарашаға, %-бен
Өнеркәсіп	91,5	101,2
Ауыл шаруашылығы	100,3	102,2
Құрылыс	111,0	104,9
Бөлшек сауда	100,5	108,5
Жүк айналымы	100,0	109,4
Жолаушылар айналымы	100,8	100,9
Байланыс	99,3	105,6

2015 жылғы қаңтар-қараша, пайызбен

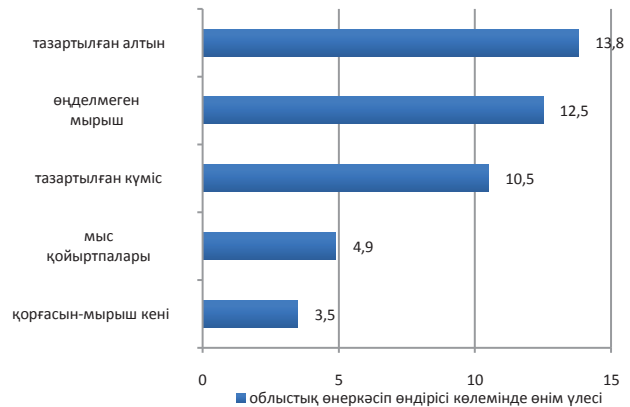

Ауыл шаруашылығы

	2015 жылғы қаңтар-қараша	Өткен жылғы тиісті кезеңге пайызбен
Мал мен құстардың шаруашылықта сойылғаны немесе союға өткізілгені (тірідей салмақта), мың тонна	198,9	102,3
Сауылған сиыр сүті, мың тонна	742,5	101,5
Алынған тауық жұмыртқасы, млн. дана	134,7	93,1
Негізгі дәнді дақылдардың қолда бары – барлығы, мың тонна*	560,7	96,9
одан:		
бидай	412,8	100,6
арпа	86,7	92,2

* 2015 жылғы 1 желтоқсанға.

Баға индексі

	2015 жылғы қараша 2015 жылғы қазанға, %	2015 жылғы қараша 2014 жылғы желтоқсанға, %
Тұтыну бағасының индексі	103,7	112,1
азық-түлік тауарлары	103,5	109,8
азық-түлік емес тауарлар	106,8	118,0
ақылы қызметтер	100,6	108,9
Өнеркәсіп өнімдеріне өндіруші кәсіпорындар бағасының индексі	110,9	125,1
Ауыл шаруашылығы өнімін өткізу бағасының индексі	104,3	100,9
Құрылыстағы баға индексі	100,2	103,2
Көліктің барлық түрлерімен жүк тасымалдау тарифтерінің индексі	100,0	97,9
Заңды тұлғаларға көрсетілген почталық және курьерлік қызметтер тарифтерінің индексі	100,0	120,8
Заңды тұлғаларға көрсетілген байланыс қызметтері тарифтерінің индексі	100,0	100,5
Коммерциялық жылжымайтын мүлікті жалға беру бағасының индексі	99,8	100,1

Астана қаласы

Әлеуметтік даму

Халық, адам (2015 жылғы 1 қарашаға)	870 184
Туғандар, адам (2015 жылғы қаңтар-қазан)	21 765
Өлгендер, адам (2015 жылғы қаңтар-қазан)	3 238
Келгені, адам (2015 жылғы қаңтар-қазан)	26 968
Кеткені, адам (2015 жылғы қаңтар-қазан)	28 193
Жұмыспен қамтылған халық, адам (2015 жылғы III тоқсан)	466 103
Жалдамалы қызметкерлер, жұмыспен қамтылған халықтың жалпы санына %-бен (2015 жылғы III тоқсан)	95,0
Жұмыссыздық деңгейі, % (2015 жылғы III тоқсан)	4,6
Жалақы, теңге (2015 жылғы III тоқсан)	189 906
Күнкөрістің ең төменгі деңгейінің шамасы, теңге (2015 жылғы қараша)	22 162

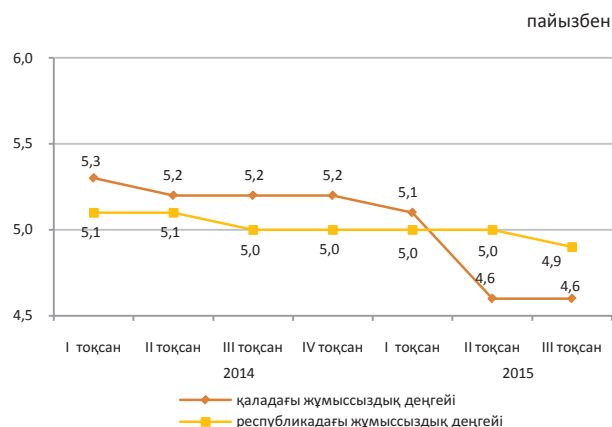

Экономиканың нақты секторы

	2015 жылғы қаңтар-қараша 2014 жылғы қаңтар-қарашаға, %-бен	2014 жылғы қаңтар-қараша 2013 жылғы қаңтар-қарашаға, %-бен
Өнеркәсіп	105,4	96,3
Ауыл шаруашылығы	93,2	86,1
Құрылыс	120,6	128,6
Бөлшек сауда	101,7	119,5
Жүк айналымы	103,6	115,7
Жолаушылар айналымы	104,9	111,5
Байланыс	90,7	104,2

2015 жылғы қаңтар-қараша, пайызбен

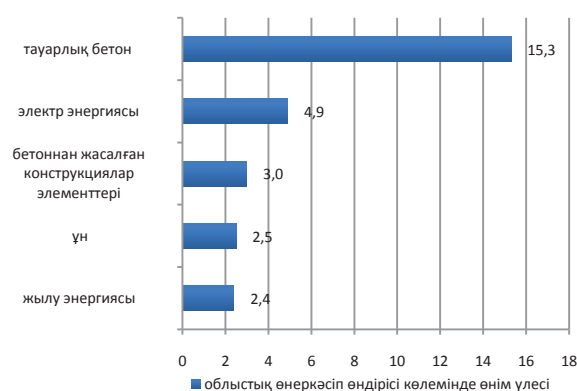

Ауыл шаруашылығы

	2015 жылғы қаңтар-қараша	Өткен жылғы тиісті кезеңге пайызбен
Мал мен құстардың шаруашылықта сойылғаны немесе союға өткізілгені (тірідей салмақта), мың тонна	0,3	114,6
Сауылған сиыр сүті, мың тонна	0,5	31,3
Алынған тауық жұмыртқасы, млн. дана	0,2	77,4
Негізгі дәнді дақылдардың қолда бары – барлығы, мың тонна*	72,8	166,1
одан:		
бидай	68,4	166,5

*2015 жылғы 1 желтоқсанға.

Баға индексі

	2015 жылғы қараша 2015 жылғы қазанға, %	2015 жылғы қараша 2014 жылғы желтоқсанға, %
Тұтыну бағасының индексі	106,9	118,1
азық-түлік тауарлары	103,7	110,7
азық-түлік емес тауарлар	112,5	137,6
ақылы қызметтер	104,1	107,6
Өнеркәсіп өнімдеріне өндіруші кәсіпорындар бағасының индексі	99,8	98,7
Ауыл шаруашылығы өнімін өткізу бағасының индексі	-	-
Құрылыстағы баға индексі	100,4	103,9
Көліктің барлық түрлерімен жүк тасымалдау тарифтерінің индексі	100,0	98,6
Заңды тұлғаларға көрсетілген почталық және курьерлік қызметтер тарифтерінің индексі	100,0	119,9
Заңды тұлғаларға көрсетілген байланыс қызметтері тарифтерінің индексі	100,0	99,7
Коммерциялық жылжымайтын мүлікті жалға беру бағасының индексі	100,2	102,8

Алматы қаласы

Әлеуметтік даму

Халық, адам (2015 жылғы 1 қарашаға)	1 693 926
Туғандар, адам (2015 жылғы қаңтар-қазан)	26 146
Өлгендер, адам (2015 жылғы қаңтар-қазан)	9 137
Келгені, адам (2015 жылғы қаңтар-қазан)	79 794
Кеткені, адам (2015 жылғы қаңтар-қазан)	45 211
Жұмыспен қамтылған халық, адам (2015 жылғы III тоқсан)	838 684
Жалдамалы қызметкерлер, жұмыспен қамтылған халықтың жалпы санына %-бен (2015 жылғы III тоқсан)	92,4
Жұмыссыздық деңгейі, % (2015 жылғы III тоқсан)	5,1
Жалақы, теңге (2015 жылғы III тоқсан)	158 218
Күнкөрістің ең төменгі деңгейінің шамасы, теңге (2015 жылғы қараша)	22 313

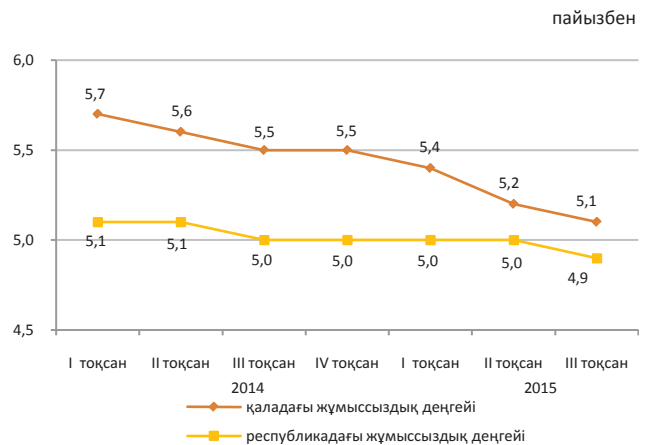

Экономиканың нақты секторы

	2015 жылғы қаңтар-қараша 2014 жылғы қаңтар-қарашаға, %-бен	2014 жылғы қаңтар-қараша 2013 жылғы қаңтар-қарашаға, %-бен
Өнеркәсіп	100,9	102,7
Ауыл шаруашылығы	50,1	93,0
Құрылыс	94,9	117,4
Бөлшек сауда	101,9	109,9
Жүк айналымы	101,9	112,0
Жолаушылар айналымы	104,5	107,3
Байланыс	104,2	107,7

2015 жылғы қаңтар-қараша, пайызбен

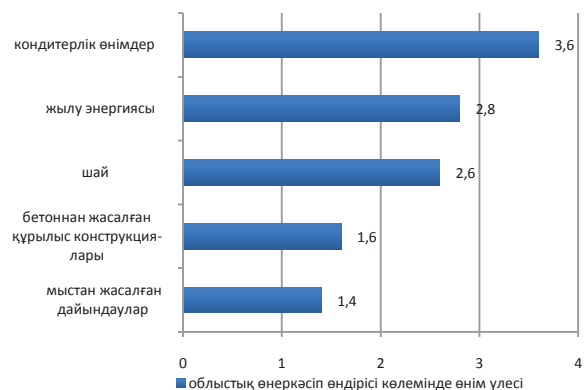

Ауыл шаруашылығы

	2015 жылғы қаңтар-қараша	Өткен жылғы тиісті кезеңге пайызбен
Мал мен құстардың шаруашылықта сойылғаны немесе союға өткізілгені (тірідей салмақта), мың тонна	0,4	20,3
Сауылған сиыр сүті, мың тонна	4,7	41,5
Алынған тауық жұмыртқасы, млн. дана	0,4	5,7
Негізгі дәнді дақылдардың қолда бары – барлығы, мың тонна*	6,1	64,0
одан:		
бидай	5,6	62,9

* 2015 жылғы 1 желтоқсанға.

Баға индексі

	2015 жылғы қараша 2015 жылғы қазанға, %	2015 жылғы қараша 2014 жылғы желтоқсанға, %
Тұтыну бағасының индексі	104,7	112,5
азық-түлік тауарлары	103,2	109,7
азық-түлік емес тауарлар	109,1	121,4
ақылы қызметтер	101,9	107,1
Өнеркәсіп өнімдеріне өндіруші кәсіпорындар бағасының индексі	101,4	108,1
Ауыл шаруашылығы өнімін өткізу бағасының индексі	-	-
Құрылыстағы баға индексі	100,2	101,7
Көліктің барлық түрлерімен жүк тасымалдау тарифтерінің индексі	110,9	155,2
Заңды тұлғаларға көрсетілген почталық және күрьерлік қызметтер тарифтерінің индексі	100,0	107,7
Заңды тұлғаларға көрсетілген байланыс қызметтері тарифтерінің индексі	100,0	100,9
Коммерциялық жылжымайтын мүлікті жалға беру бағасының индексі	100,3	102,7

1. Основные показатели

1.1 Краткие итоги социально-экономического развития

Краткосрочный экономический индикатор

Краткосрочный экономический индикатор в январе-ноябре 2015г. к январю-ноябрю 2014г. составил 100,4%. Расчет краткосрочного экономического индикатора осуществляется для обеспечения оперативности и базируется на изменении индексов выпуска по базовым отраслям: сельское хозяйство, промышленность, строительство, торговля, транспорт и связь, составляющих 67-68% от ВВП.

Уровень жизни

Среднедушевые номинальные денежные доходы населения по оценке в октябре 2015г. составили 64687 тенге, что на 3,1% выше, чем в октябре 2014г., реальные денежные доходы за указанный период снизились на 5,8%.

Рынок труда и оплата труда

Численность безработных по оценке в ноябре 2015г. составила 448,9 тыс. человек. Уровень безработицы составил 5% к численности экономически активного населения. Численность лиц, зарегистрированных в органах занятости в качестве безработных, на конец ноября 2015г. составила 58,2 тыс. человек или 0,6% к численности экономически активного населения.

Среднемесячная номинальная заработная плата одного работника по оценке в ноябре 2015г. составила 124137 тенге.

Цены

Индекс потребительских цен в ноябре 2015г. по сравнению с декабрем 2014г. составил 112,3%. Цены на продовольственные товары повысились на 9,6%, непродовольственные – на 21,3%, платные услуги для населения – на 6,7%. Цены предприятий-производителей на промышленную продукцию в ноябре 2015г. по сравнению с декабрем 2014г. снизились на 5%.

Национальная экономика

Объем валового внутреннего продукта, по оперативным данным, за январь-сентябрь 2015г. составил в текущих ценах 27748,6 млрд. тенге. По сравнению с соответствующим периодом 2014г. реальный ВВП вырос на 1%. В структуре ВВП доля производства товаров составила 36,9%, услуг – 56,5%.

Объем инвестиций в основной капитал в январе-ноябре 2015г. составил 6034,1 млрд. тенге, что на 3,9% больше, чем за январь-ноябрь 2014г.

Количество зарегистрированных юридических лиц по состоянию на 1 декабря 2015г. составило 358742 единицы и увеличилось по сравнению с соответствующим периодом предыдущего года на 1,6%, в том числе 349649 единиц с численностью работников менее 100 человек. Количество действующих юридических лиц составило 220835, среди которых малые предприятия (менее 100 человек) составляют 212073 единицы.

Торговля

Объем розничной торговли за январь-ноябрь 2015г. составил 5580,4 млрд. тенге и увеличился на 0,3% по сравнению с январем-ноябрем 2014г.

Объем оптовой торговли за январь-ноябрь 2015г. составил 14183,9 млрд. тенге или 100,2% к уровню соответствующего периода предыдущего года.

Объем услуг по предоставлению продуктов питания и напитков за январь-ноябрь 2015г. составил 265,2 млрд. тенге и увеличился на 6,7% по сравнению с январем-ноябрем 2014г.

Внешнеторговый оборот Казахстана в январе-октябре 2015г. составил 64872,2 млн. долларов США и по сравнению с январем-октябрем 2014г. уменьшился на 36,9%, в том числе экспорт – 39289,1 млн. долларов США (на 42,9% меньше), импорт 25583,1 млн. долларов США (на 24,9% меньше).

Реальный сектор экономики

Объем промышленного производства в январе-ноябре 2015г. составил 13096 млрд. тенге в действующих ценах, что на 1,5% меньше, чем в январе-ноябре 2014г. В обрабатывающей промышленности производство увеличилось на 0,3%. В горнодобывающей промышленности и разработке карьеров производство уменьшилось на 2,4%, в электроснабжении, подаче газа, пара и воздушном кондиционировании – на 1,7%, в водоснабжении, канализационной системе, контроле над сбором и распределением отходов – на 8,8%.

Объем валового выпуска продукции (услуг) сельского хозяйства в январе-ноябре 2015г. составил 2580,3 млрд. тенге, что больше на 3% чем за январь-ноябрь 2014г.

Объем грузооборота в январе-ноябре 2015г. составил 465 млрд. ткм (с учетом оценки объема грузооборота индивидуальных предпринимателей, занимающихся коммерческими перевозками) и снизился на 7,4% по сравнению с январем-ноябрем 2014г. Объем пассажирооборота составил 231,8 млрд. пкм и вырос на 2,2%.

Финансовая система

По данным Министерства финансов Республики Казахстан по состоянию на 1 ноября 2015г. доходы государственного бюджета составили 5861,5 млрд. тенге, или 80,2% по отношению к исполняемому бюджету. Исполнение бюджета по затратам составило 6464,6 млрд. тенге или 77,6% к исполняемому бюджету. По сравнению с соответствующим периодом 2014г. доходы увеличились на 1,3%, затраты на 3,8%. Дефицит бюджета (с учетом чистого бюджетного кредитования и сальдо по операциям с финансовыми активами) сформировался на уровне 910,3 млрд. тенге.

Кредитные вложения БВУ в отрасли экономики на конец октября 2015г. составили 11964,4 млрд. тенге и уменьшились по сравнению с соответствующим периодом прошлого года на 1,6%. В общей сумме кредитов удельный вес долгосрочных кредитов составил 81,8%, кредитов в иностранной валюте 28,9%. Объем депозитов в депозитных организациях составил 14573,7 млрд. тенге, что на 18,7% больше, чем в соответствующем месяце прошлого года, депозиты физических лиц составили 5831,5 млрд. тенге и увеличились на 34,3%.

Финансовый результат крупных и средних предприятий за II квартал 2015г. определился как прибыль в сумме 1145,6 млрд. тенге, что на 61% ниже уровня аналогичного периода 2014г. Уровень рентабельности составил 17,6%. Доля убыточных предприятий среди общего числа отчитавшихся составила 39%.

Мониторинг основных социально-экономических показателей

Октябрь 2015г.

	Январь- октябрь 2015г.	Октябрь 2015г.	Январь-октябрь 2015г. к январю-октябрю 2014г., в %	Октябрь 2015г. к октябрю 2014г., в %	Октябрь 2015г. к сентябрю 2015г., в %
Социально-демографические показатели					
Численность населения на конец периода, тыс. человек	17 630,7	17 630,7	101,5	101,5	101,1
Число родившихся, человек	336 361	34 528	99,5	93,6	111,4
Число умерших, человек	111 440	10 473	100,8	92,6	110,4
Число иммигрантов, человек	13 557	1 396	98,5	87,0	111,5
Число эмигрантов, человек	25 432	2 952	104,5	96,9	113,1
Число зарегистрированных случаев заболеваний туберкулезом органов дыхания, человек	7 401	695	88,9	83,4	110,3
Число выявленных носителей ВИЧ-инфекции, человек	1 933	198	104,4	110,0	110,6
Число зарегистрированных уголовных правонарушений, случаев	342 511	33 632	119,2	112,8	113,0
Уровень преступности, (уголовных правонарушений на 10 000 населения)	235	-	117,5	-	-
Уровень жизни					
Среднедушевой номинальный денежный доход (оценка), тенге	644 514	64 687	106,0	103,1	100,1
Реальный денежный доход (оценка), %	-	-	100,7	94,2	95,1
Величина прожиточного минимума, тенге	-	21 226	-	104,1	103,8
Рынок труда и оплата труда					
Численность безработных, тыс. человек (оценка)	-	441,9	-	96,4	99,9
Численность зарегистрированных безработных, тыс. человек	-	62,2	-	114,5	99,6
Уровень безработицы, % (оценка)	-	4,9	-	-	-
Доля зарегистрированных безработных, %	-	0,7	-	-	-
Уровень скрытой безработицы, % (оценка)	-	-	-	-	-
Среднемесячная номинальная заработная плата одного работника, тенге (оценка)	123 571	122 422	105,4	102,5	100,5
Индекс реальной заработной платы, % (оценка)	-	-	-	93,7	95,5
Цены					
Индекс потребительских цен, %	-	-	105,3	109,4	105,2
Индекс цен предприятий-производителей промышленной продукции, %	-	-	77,1	83,0	105,4
Индекс цен реализации на продукцию сельского хозяйства, %	-	-	107,8	102,7	102,0
Индекс цен в строительстве, %	-	-	102,8	102,5	100,8
Индекс цен оптовых продаж, %	-	-	99,7	100,2	102,0
Индекс тарифов на перевозку грузов всеми видами транспорта, %	-	-	105,6	122,1	107,2
Индекс тарифов на услуги почтовые и курьерские для юридических лиц, %	-	-	106,2	112,1	100,1
Индекс тарифов на услуги связи для юридических лиц, %	-	-	98,2	100,2	100,1
Индекс цен экспортных поставок продукции, %	-	-	78,6	72,7	98,4
Индекс цен импортных поступлений продукции, %	-	-	93,1	94,3	100,9
Национальная экономика					
Краткосрочный экономический индикатор, млрд. тенге (рассчитывается по реальному темпу роста шести отраслей - сельское хозяйство, промыш- ленность, строительство, торговля, транспорт, связь)	28 718,0	3 384,3	100,5	98,0	92,2
Валовой внутренний продукт, млрд. тенге (оперативные данные, январь-сентябрь 2015г.)	27 748,6	-	101,0	-	-
Инвестиции в основной капитал, млрд. тенге	5 320,2	656,2	103,8	106,0	93,8
Торговля					
Розничная торговля по всем каналам реализации, млрд. тенге	4 970,0	554,2	101,3	93,0	95,6
Внешнеторговый оборот, млн. долларов США	64 872,2	5 982,0	63,1	58,0	98,9
Экспорт товаров, млн. долларов США	39 289,1	3 553,7	57,1	53,5	95,7
Импорт товаров, млн. долларов США	25 583,1	2 428,3	75,1	66,0	103,9
Реальный сектор экономики					
Объем промышленной продукции (товаров, услуг), млрд. тенге	11 646,5	1 317,2	98,7	96,1	109,4
Объем валового выпуска продукции (услуг) сельского хозяйства, млрд. тенге	2 244,7	378,3	101,9	96,6	46,6
Объем строительных работ, млрд. тенге	2 172,9	318,9	103,8	100,0	103,5
Перевозки грузов всеми видами транспорта, млн. тонн	3 025,1	340,6	100,1	95,0	99,4

	Январь- октябрь 2015г.	Октябрь 2015г.	Январь-октябрь 2015г. к январю-октябрю 2014г., в %	Октябрь 2015г. к октябрю 2014г., в %	Октябрь 2015г. к сентябрю 2015г., в %
Грузооборот всех видов транспорта, млрд. ткм	418,0	46,3	92,6	90,4	102,3
Объем услуг почтовой и курьерской деятельности, млрд. тенге	22,7	2,5	107,5	92,2	101,7
Объем услуг связи, млрд. тенге	568,2	58,0	101,7	101,2	101,1
Индекс предпринимательской уверенности в промышленности (II кв. 2015г.)	-	+5	-	-	-
Индекс предпринимательской уверенности в торговле (II кв. 2015г.)	-	-2	-	-	-
Индекс предпринимательской уверенности в строительстве (II кв. 2015г.)	-	-9	-	-	-
Финансовая система					
Денежная масса М3, млрд. тенге	-	15 775,3	-	116,4	101,8
Наличные деньги в обращении, млрд. тенге	-	1 201,6	-	94,3	100,1
Депозиты в депозитных организациях, на конец периода, млрд. тенге (без учета счетов нерезидентов)	-	14 573,7	-	118,7	101,9
депозиты физических лиц, на конец периода, млрд. тенге (без учета счетов нерезидентов)	-	5 831,5	-	134,3	102,9
Кредиты БВУ экономики и населения, млрд. тенге	-	11 964,4	-	98,4	101,1
Долгосрочные кредитные вложения БВУ, млрд. тенге	-	9 790,9	-	99,6	102,2
Рентабельность предприятий и организаций, % (II кв. 2015г.)	17,6	-	-	-	-
Дебиторская задолженность предприятий и орга- низаций, млрд. тенге (на 1 июля 2015г.)	7 317,2	-	98,5	-	-
Задолженность по обязательствам предприятий и организаций, млрд. тенге (на 1 июля 2015г.)	30 752,3	-	81,9	-	-

Ноябрь 2015г.

	Январь- ноябрь 2015г.	Ноябрь 2015г.	Январь-ноябрь 2015г. к январю-ноябрю 2014г., в %	Ноябрь 2015г. к ноябрю 2014г., в %	Ноябрь 2015г. к октябрю 2015г., в %
Социально-демографические показатели					
Численность населения на конец периода, тыс. человек
Число родившихся, человек
Число умерших, человек
Число иммигрантов, человек
Число эмигрантов, человек
Число зарегистрированных случаев заболеваний туберкулезом органов дыхания, человек
Число выявленных носителей ВИЧ-инфекции, человек
Число зарегистрированных уголовных правонарушений, случаев
Уровень преступности, (уголовных правонарушений на 10 000 населения)
Уровень жизни					
Среднедушевой номинальный денежный доход (оценка), тенге
Реальный денежный доход (оценка), %
Величина прожиточного минимума, тенге	-	19 497	-	105,1	91,9
Рынок труда и оплата труда					
Численность безработных, тыс. человек (оценка)	-	448,9	-	97,9	101,6
Численность зарегистрированных безработных, тыс. человек	-	58,2	-	121,8	93,6
Уровень безработицы, % (оценка)	-	5,0	-	-	-
Доля зарегистрированных безработных, %	-	0,6	-	-	-
Уровень скрытой безработицы, % (оценка)	-	-	-	-	-
Среднемесячная номинальная заработная плата одного работника, тенге (оценка)	123 622	124 137	101,1	104,2	101,4
Индекс реальной заработной платы, % (оценка)	-	-	-	92,4	97,8
Цены					
Индекс потребительских цен, %	-	-	106,0	112,8	103,7
Индекс цен предприятий-производителей промышленной продукции, %	-	-	78,2	90,2	104,3
Индекс цен реализации на продукцию сельского хозяйства, %	-	-	107,3	102,5	101,4
Индекс цен в строительстве, %	-	-	102,8	102,7	100,3
Индекс цен оптовых продаж, %	-	-	100,0	102,6	102,6

	Январь-ноябрь 2015г.	Ноябрь 2015г.	Январь-ноябрь 2015г. к январю-ноябрю 2014г., в %	Ноябрь 2015г. к ноябрю 2014г., в %	Ноябрь 2015г. к октябрю 2015г., в %
Индекс тарифов на перевозку грузов всеми видами транспорта, %	-	-	107,5	126,3	103,5
Индекс тарифов на услуги почтовые и курьерские для юридических лиц, %	-	-	106,7	112,0	100,0
Индекс тарифов на услуги связи для юридических лиц, %	-	-	98,4	100,3	100,0
Индекс цен экспортных поставок продукции, %	-	-
Индекс цен импортных поступлений продукции, %	-	-
Национальная экономика					
Краткосрочный экономический индикатор, млрд. тенге (рассчитывается по реальному темпу роста шести отраслей - сельское хозяйство, промышленность, строительство, торговля, транспорт, связь)	32 339,9	3 621,9	100,4	100,1	103,2
Валовой внутренний продукт, млрд. тенге	...	-	...	-	-
Инвестиции в основной капитал, млрд. тенге	6 034,1	713,9	103,9	104,9	108,5
Торговля					
Розничная торговля по всем каналам реализации, млрд. тенге	5 580,4	610,4	100,3	90,7	104,7
Внешнеторговый оборот, млн. долларов США
Экспорт товаров, млн. долларов США
Импорт товаров, млн. долларов США
Реальный сектор экономики					
Объем промышленной продукции (товаров, услуг), млрд. тенге	13 096,0	1 449,5	98,5	96,7	105,8
Объем валового выпуска продукции (услуг) сельского хозяйства, млрд. тенге	2 580,3	335,6	103,0	111,9	80,5
Объем строительных работ, млрд. тенге	2 476,6	303,7	104,1	106,2	95,0
Перевозки грузов всеми видами транспорта, млн. тонн	3 369,0	343,9	99,8	97,0	101,0
Грузооборот всех видов транспорта, млрд. ткм	465,0	47,0	92,6	93,5	101,6
Объем услуг почтовой и курьерской деятельности, млрд. тенге	25,0	2,3	104,5	81,0	90,1
Объем услуг связи, млрд. тенге	625,2	57,0	101,2	97,3	98,3
Финансовая система					
Денежная масса М3, млрд. тенге
Наличные деньги в обращении, млрд. тенге
Депозиты в депозитных организациях, на конец периода, млрд. тенге (без учета счетов нерезидентов)
депозиты физических лиц, на конец периода, млрд. тенге (без учета счетов нерезидентов)
Кредиты БВУ экономики и населения, млрд. тенге
Долгосрочные кредитные вложения БВУ, млрд. тенге
Рентабельность предприятий и организаций, %
Дебиторская задолженность предприятий и организаций, млрд. тенге
Задолженность по обязательствам предприятий и организаций, млрд. тенге

Примечание:

Показатели, формируемые с опозданием, представлены в предыдущей таблице.

Данные приведены по новой классификации видов экономической деятельности ОКЭД.

2. Социально-демографические показатели

2.1 Численность населения

	тыс. человек		
	Все население	Городское население	Сельское население
На 1 ноября 2015г.	17 630,7	10 036,2	7 594,5
На 1 ноября 2014г.	17 377,8	9 597,1	7 780,7

Численность населения страны на 1 ноября 2015г. составила 17630,7 тыс. человек, в том числе городского - 10036,2 тыс. (56,9%), сельского - 7594,5 тыс. (43,1%) человек. По сравнению с 1 ноября 2014г. численность населения увеличилась на 253 тыс. человек или 1,46%.

Изменение темпов прироста численности населения

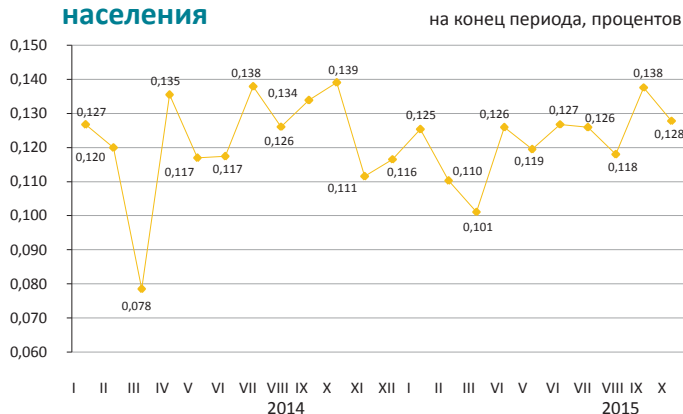

Естественное движение населения

	Человек		На 1 000 человек	
	январь-октябрь 2015г.	январь-октябрь 2014г.	январь-октябрь 2015г.	январь-октябрь 2014г.
Родившиеся	336 361	338 180	23,02	23,48
Умершие	111 440	110 579	7,63	7,68
Естественный прирост	224 941	227 601	15,39	15,80
Браки	124 742	135 114	8,54	9,38
Разводы	44 584	44 192	3,05	3,07

Изменение естественного прироста населения

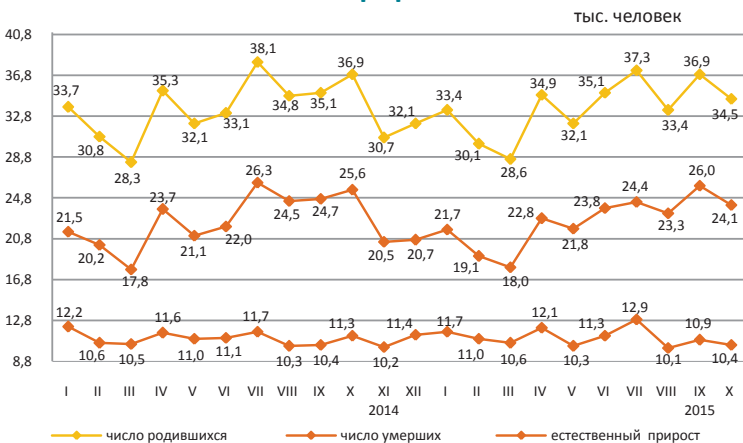

За январь-октябрь 2015г. в республике зарегистрировано 3153 (за январь-октябрь 2014г. – 3334) умерших младенцев в возрасте до 1 года. По сравнению с январем-октябрем 2014г. число умерших детей в возрасте до 1 года уменьшилось на 5,4%.

За январь-октябрь 2015г. коэффициент младенческой смертности составил 9,37 (9,86) случаев на 1000 родившихся.

Основной причиной младенческой смертности являются состояния, возникающие в перинатальном периоде, от которых в январе-октябре 2015г. умерло 1 659 (1829) младенцев или 52,6% (54,9%) от общего числа смертных случаев среди младенцев. Число умерших младенцев от врожденных аномалий составило 669 (680) или 21,2% (20,4%), от болезней органов дыхания – 212 (236) или 6,7% (7,1%) и от несчастных случаев, отравлений и травм – 161 (149) или 5,1% (4,5%).

Динамика коэффициентов младенческой смертности

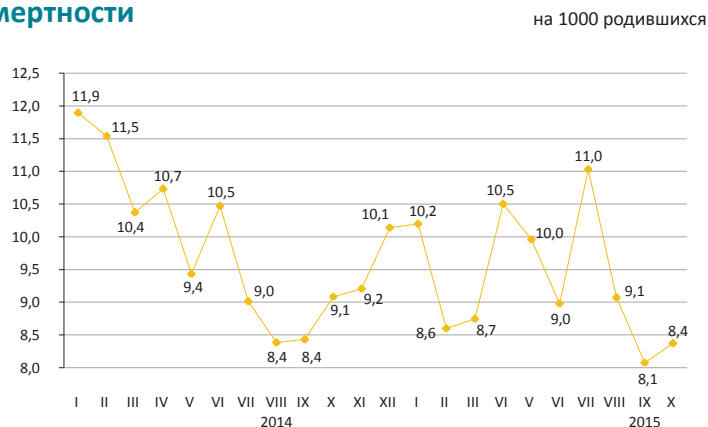

2.2 Миграция населения

Миграция населения

	человек	
	Январь-октябрь 2015г.	Январь-октябрь 2014г.
прибыло		
Всего	399 179	351 090
внешняя миграция	13 557	13 769
в том числе:		
страны СНГ	11 669	12 169
другие страны	1 888	1 600
внутренняя миграция	385 622	337 321
выбыло		
Всего	411 054	361 658
внешняя миграция	25 432	24 337
в том числе:		
страны СНГ	22 920	21 928
другие страны	2 512	2 409
внутренняя миграция	385 622	337 321
сальдо миграции		
Всего	-11 875	-10 568
внешняя миграция	-11 875	-10 568
в том числе:		
страны СНГ	-11 251	-9 759
другие страны	-624	-809
внутренняя миграция	-	-

Изменение внешней миграции

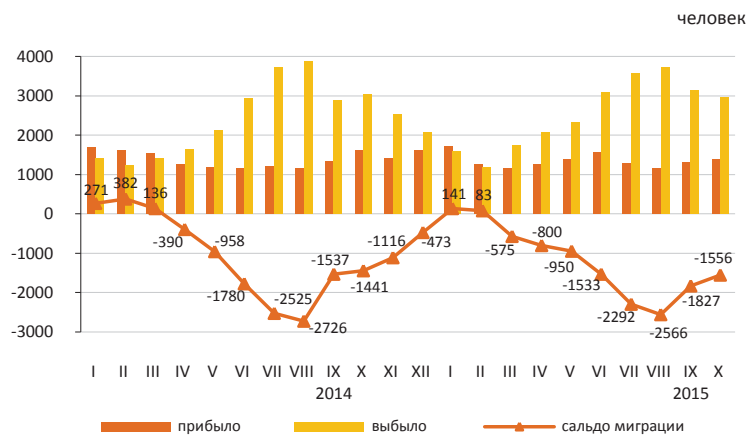

В январе-октябре 2015г. по сравнению с январем-октябрем 2014г. число прибывших в Казахстан уменьшилось на 212 человек (1,5%), а число выбывших из Казахстана увеличилось на 1095 человек (4,5%).

Основной миграционный обмен страны происходит с государствами СНГ. Доля прибывших из стран СНГ и выбывших в эти страны составили 86,1% и 90,1% соответственно.

Численность мигрантов, переезжающих в пределах страны увеличилась на 14,3%. По межрегиональным перемещениям положительное сальдо миграции населения сложилось в 7-и регионах страны: городе Алматы (35662 человека), Акмолинской (3174 человека), Костанайской (958 человек), Мангистауской (451 человек), Западно-Казахстанской (266 человек), Павлодарской (138 человек) и Атырауской (47 человек) областях.

Структура внешней миграции по отдельным этническим группам

	в процентах к общему числу			
	Прибывшие		Выбывшие	
	январь-октябрь 2015г.	январь-октябрь 2014г.	январь-октябрь 2015г.	январь-октябрь 2014г.
Всего	100	100	100	100
Казахи	59,1	59,3	4,9	4,0
Русские	17,7	17,2	71,1	70,2
Узбеки	1,9	2,8	0,3	0,5
Украинцы	2,1	1,7	6,9	7,1
Татары	1,4	1,5	2,4	2,2
Немцы	1,5	1,3	7,7	8,2
Другие	16,3	16,2	6,7	7,8

Межрегиональная миграция населения за январь-октябрь 2015г.

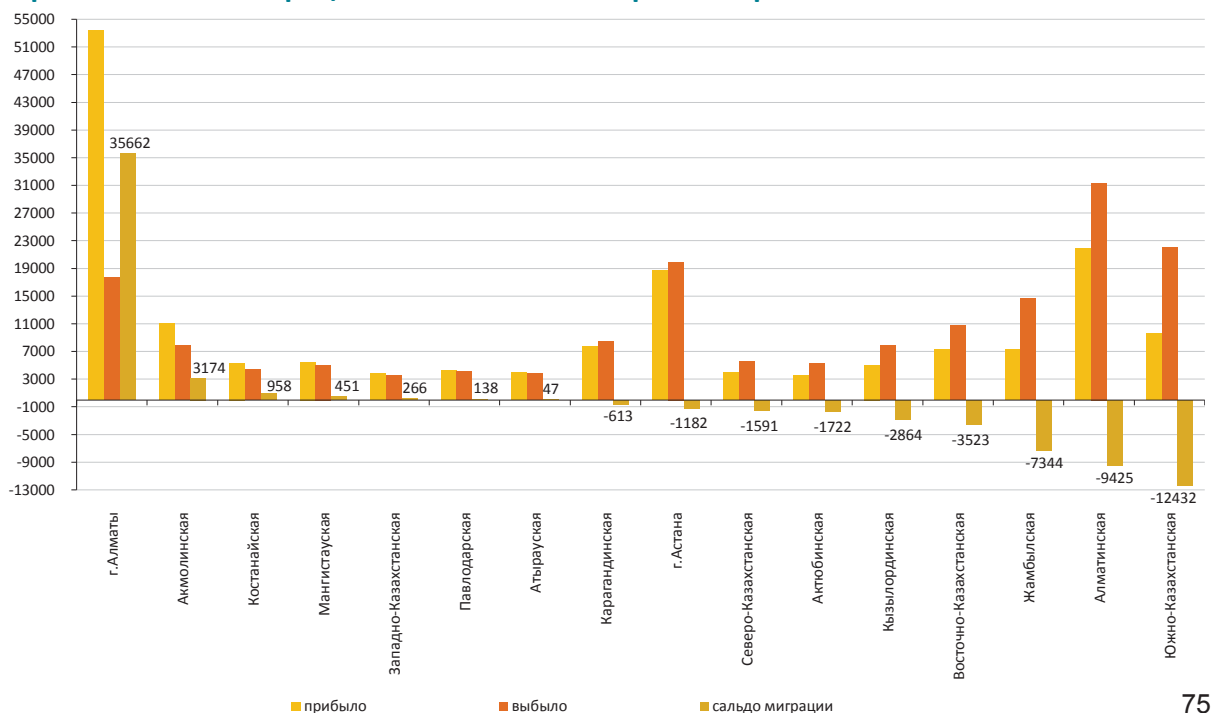

2.3 Заболеваемость населения

(по данным РГКП «НПЦСЭЭиМ» КЗПП МНЭ)

	Туберкулез органов дыхания	ВИЧ-инфекция
Октябрь 2014г.	833	180
Январь-октябрь 2014г.	8 328	1852
2014г.	9 925	2174
Октябрь 2015г.	695	198
Январь-октябрь 2015г.	7 401	1933

случаев

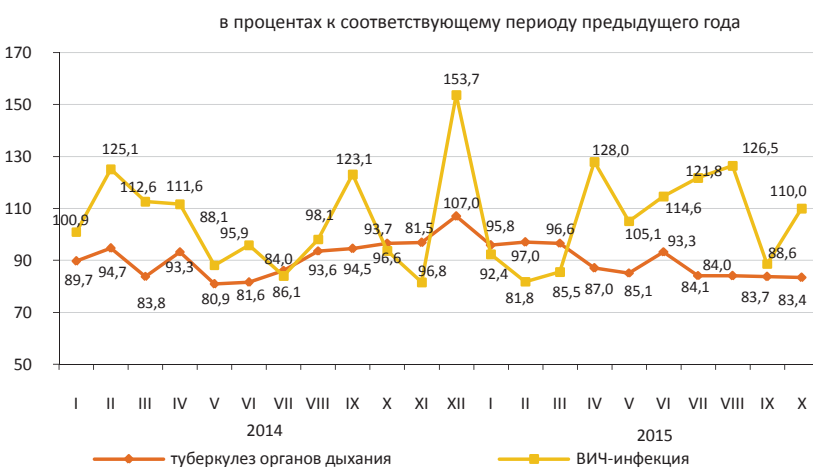

Уровень заболеваемости отдельными инфекционными заболеваниями в январе-октябре 2015г.

Наибольшее распространение среди зарегистрированных инфекционных заболеваний получили острые инфекции верхних дыхательных путей – 3962,9 (в соответствующем периоде 2014г. – 4333) на 100000 населения, туберкулез органов дыхания – 50,7 (57,9), острые кишечные инфекции – 77,9 (80,2), сифилис – 29,4 (31,8), педикулез – 10,2 (9,7) и чесотка – 3,5 (3,7), вирусные гепатиты – 3,3 (6,5).

Рост заболеваемости населения отдельными видами инфекционных заболеваний

в процентах

	Октябрь 2015г. к сентябрю 2015г.	
	всего	сельская местность
Ротавирусный энтерит	154,6	191,7

Число зарегистрированных случаев наиболее распространенных заболеваний

	Январь-октябрь 2015г., единиц	Октябрь 2015г., единиц	Январь-октябрь 2015г.к январю-октябрю 2014г., в процентах	Октябрь 2015г. к октябрю 2014г., в процентах	Октябрь 2015г. к сентябрю 2015г., в процентах
Ротавирусный энтерит					
всего	1 304	150	98,7	76,1	154,6
из них дети до 14 лет	1 297	150	98,7	76,1	156,3
сельская местность		23		104,5	191,7
Бактериальная дизентерия					
всего	950	159	128,4	114,4	74,0
из них дети до 14 лет	643	98	145,8	130,7	64,1
сельская местность		27		112,5	42,9
Бруцеллез, впервые диагностированный					
всего	1 144	119	88,9	93,7	85,6
из них дети до 14 лет	149	15	107,2	88,2	93,8
сельская местность		100		96,2	84,7
Эхинококкоз					
всего	694	70	99,9	129,6	101,4
из них дети до 14 лет	187	22	110,7	122,2	146,7
сельская местность		41		124,2	87,2

2.4 Пенсионное обеспечение и социальная защита населения

(по данным МЗСР)

	Средний размер назначенных пенсий / пособий, тенге	Число получателей, тыс. человек
Пенсионная выплата по возрасту¹⁾		
III квартал 2014г.	36 134	1 763,7
III квартал 2015г.	39 010	1 841,7
Государственная базовая пенсионная выплата		
III квартал 2014г.	10 450	1 809,4
III квартал 2015г.	11 182	1 876,2
Государственное социальное пособие		
III квартал 2014г.	19 958	651,4
III квартал 2015г.	21 421	652,7
Специальное государственное пособие		
III квартал 2014г.	5 685	1 284,8
III квартал 2015г.	6 044	1 297,1
Государственная жилищная помощь²⁾		
III квартал 2014г.	2 181,7	98,1
III квартал 2015г.	2 491,9	79,7
Государственная адресная социальная помощь		
Январь-ноябрь 2014г.	1 969,5	55,5
Январь-ноябрь 2015г.	2 193,3	37,9

¹⁾ Лица достигшие пенсионного возраста.

²⁾ В графе «Число получателей» указано тысяч семей.

Численность пенсионеров по возрасту за III квартал 2015г. составила 1841665 человек, средний размер назначенной пенсии 39010 тенге. Государственная базовая пенсионная выплата за 2015г. составила 11182 тенге. Средний размер жилищной помощи, назначенной за III квартал 2015г. составил 2491,9 тенге, которую получили 79747 семей. Средний размер адресной социальной помощи, назначенной за январь-ноябрь 2015г. составил 2193,3 тенге, которую получили 37905 человека.

Средний размер и численность получателей пенсий (пособий)

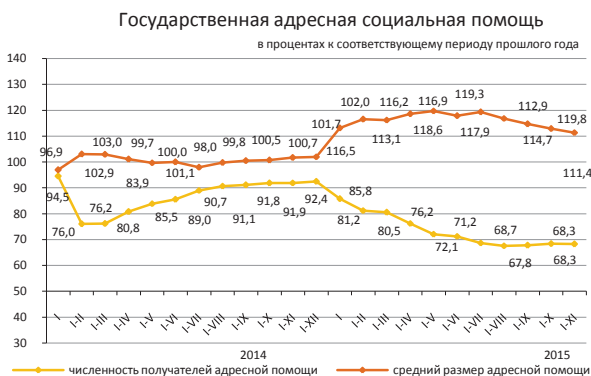
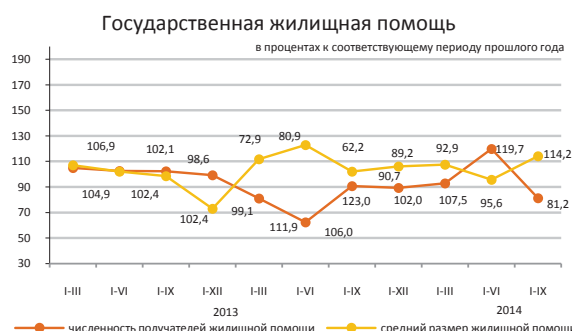
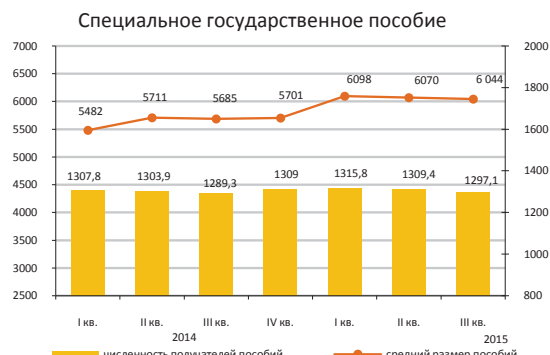
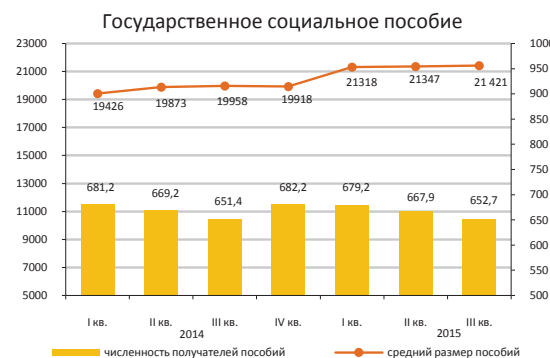
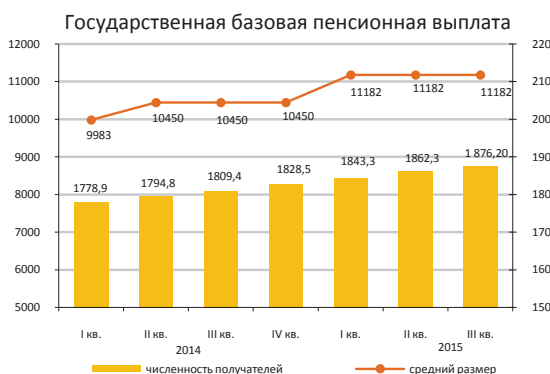

2.5 Преступность

(по данным КПСусу ГП)

	Число зарегистрированных преступлений	случаев	
		Из них в отношении женщин	несовершеннолетних
Январь-октябрь 2014г.	287 311	114 153	6 399
Январь-октябрь 2015г.*	342 511	54 112	3 787

Уровень преступности на 10 000 населения

	Всего
Январь-октябрь 2014г.	200
Январь-октябрь 2015г.*	235

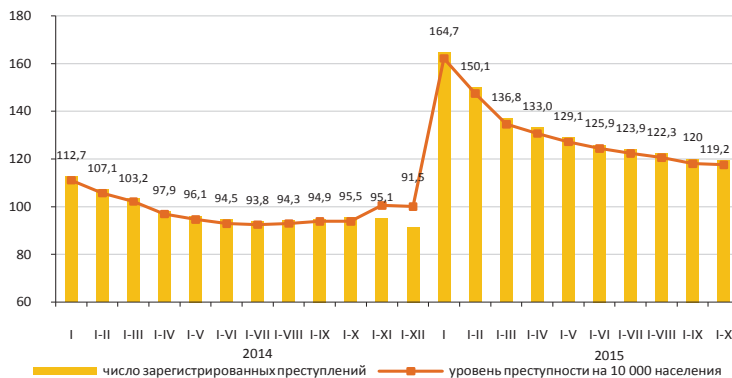

По расследованным в отчетном периоде уголовным правонарушениям в целом по республике установленная сумма материального ущерба составила 182722,3 млн. тенге, из них 20,6% приходится на уголовные правонарушения против собственности, 68,7% - в сфере экономической деятельности.

Правоохранительными органами республики выявлено 86665 лиц, совершивших уголовные правонарушения, привлечено к уголовной ответственности – 36067 лиц. Из числа выявленных лиц, совершивших уголовные правонарушения, 14% составляли женщины, 3% - несовершеннолетние, 1,9% – выполнявшие государственные функции. Удельный вес лиц, ранее совершавших уголовные правонарушения, составил 17,5%.

В среднем по Казахстану каждый шестой, совершивший уголовное правонарушение, находился в состоянии алкогольного опьянения, и каждый седьмой – в составе группы. Большую часть всех выявленных лиц, совершивших уголовные правонарушения, составили безработные – 81%.

По категориям преступлений

	Январь-октябрь 2015г.*	В процентах к итогу
Число зарегистрированных уголовных правонарушений - всего, случаев	342 511	100,0
Уголовные правонарушения против личности	15 245	4,5
из них:		
убийство	729	
умышленное причинение тяжкого вреда здоровью	1 914	
умышленное причинение средней тяжести вреда здоровью	5 600	
Уголовные правонарушения против собственности	248 996	72,7
из них:		
кражи чужого имущества	174 617	
мошенничество	34 022	
грабеж	10 435	
разбой	731	
вымогательство	601	
Уголовные правонарушения против общественной безопасности и общественного порядка	23 549	6,9
из них: хулиганство	20 626	
Уголовные правонарушения против здоровья населения и нравственности	9 551	2,8
из них: уголовные правонарушения, связанные с наркотиками	8 653	
Коррупционные и иные уголовные правонарушения против интересов государственной службы и государственного управления	4 313	1,3
Воинские уголовные правонарушения	474	0,1
Транспортные уголовные правонарушения	7 769	2,3
Другие	32 614	9,5

* С 1 января 2015г. введен в действие новый Уголовный кодекс Республики Казахстан (в редакции от 3 июля 2014г.), в который включены новые статьи, а также статьи из КоАП РК.

3. Уровень жизни

3.1 Доходы населения

Среднедушевые номинальные денежные доходы населения (оценка)

	тенге
Среднедушевые номинальные денежные доходы населения	
2014г ¹⁾	
I квартал	57 346
II квартал	61 688
III квартал	62 730
IV квартал	66 263
2015г ²⁾	
I квартал	61 650
II квартал	66 204

¹⁾ Уточненные данные.

²⁾ Предварительные данные.

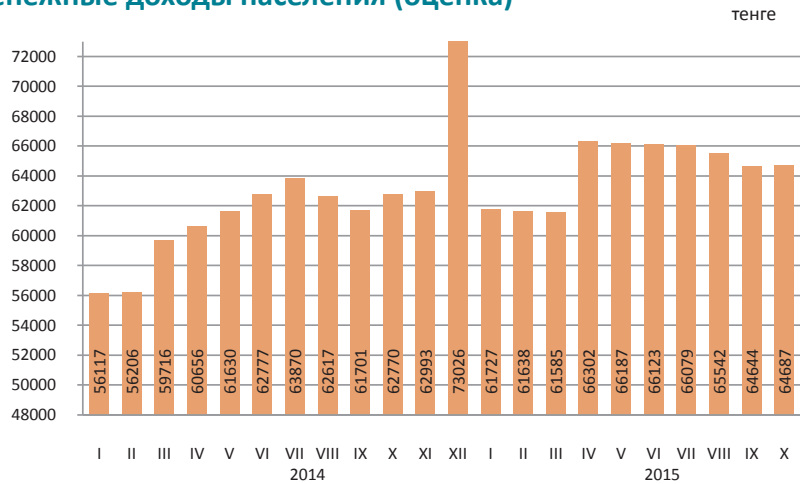

Среднедушевые номинальные денежные доходы населения по оценке в октябре 2015г. составили 64687 тенге, что на 3,1% выше, чем в октябре 2014г., реальные денежные доходы за указанный период снизились на 5,8%.

в процентах к соответствующему периоду предыдущего года

	Октябрь 2015г.	Январь-октябрь 2015г.
Индекс номинальных денежных доходов	104,8	106,3
Индекс реальных денежных доходов	100,4	101,5

Структура денежных доходов

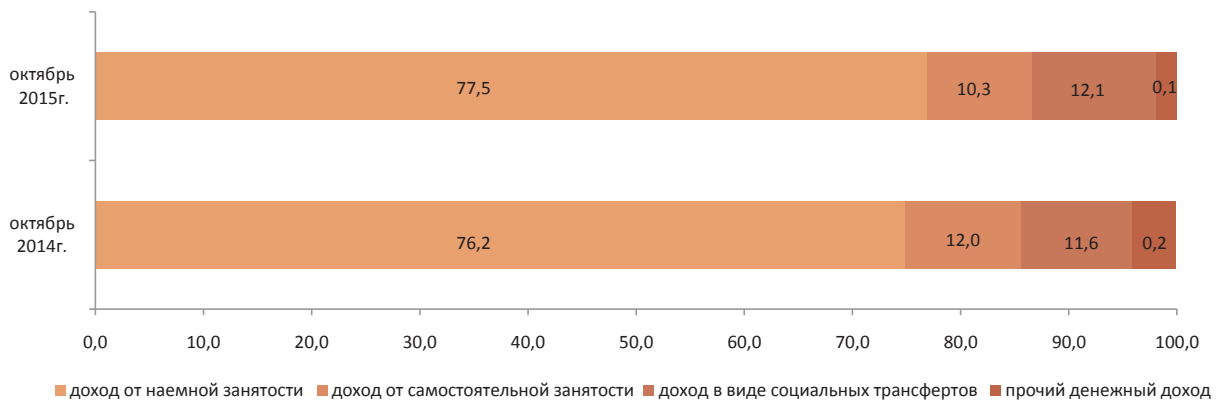

3.2 Величина прожиточного минимума

	в среднем за год, тенге
2014г.	19 068
	за месяц, тенге
Ноябрь 2014г.	18 546
Ноябрь 2015г.	19 497

в процентах к соответствующему месяцу предыдущего года, прирост+, снижение-

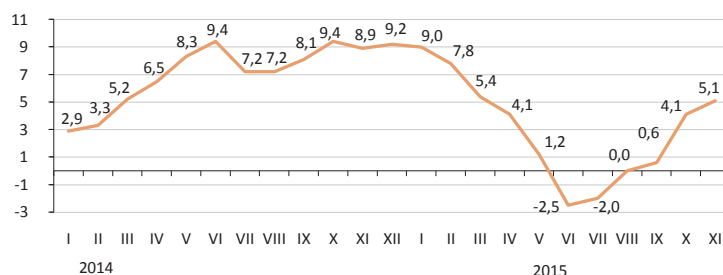

Величина прожиточного минимума в среднем на душу населения, рассчитанная исходя из минимальных норм потребления основных продуктов питания, в ноябре 2015г. относительно предыдущего месяца снизилась на 8,1%, ноября 2014г. – увеличилась на 5,1%.

	Ноябрь 2015г., тенге	Ноябрь 2015г. к		Структура
		октябрю 2015г.	декабрю 2014г.	
Величина прожиточного минимума	19 497	91,9	103,9	100,0
в том числе				
продовольственные товары	11 698	91,9	103,9	60,0
непродовольственные товары и услуги	7 799	91,9	103,9	40,0

Структура продовольственной корзины

в процентах

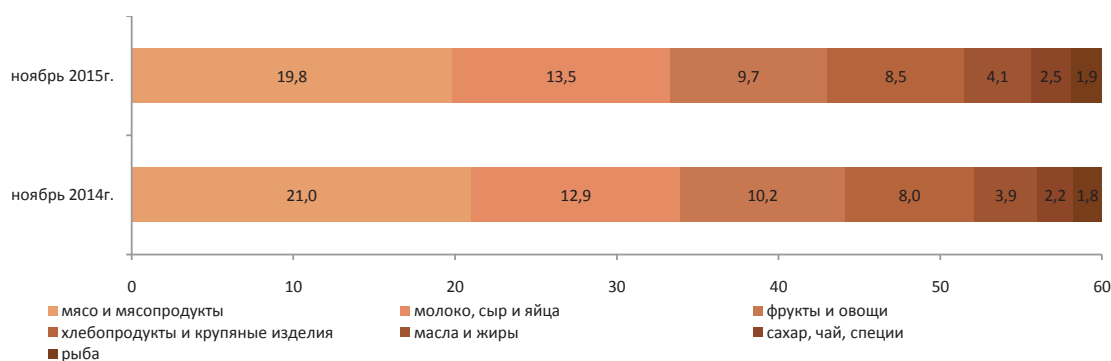

По социально-демографическим группам

	Величина прожиточного минимума, тенге			Соотношение с величиной прожиточного минимума, в процентах
	всего	продовольственные товары	непродовольственные товары и платные услуги	
В среднем на душу населения	19 497	11 698	7 799	100,0
дети, до 13 лет	15 727	9 436	6 291	80,7
подростки, 14-17 лет				
юноши	24 644	14 786	9 858	126,4
девочки	18 885	11 331	7 554	96,9
трудоспособное население, старше 18 лет				
мужчины	23 171	13 903	9 268	118,8
женщины	18 397	11 038	7 359	94,4
пенсионеры и пожилые люди	18 263	10 958	7 305	93,7

4.1 Занятое и безработное население

	Уровень безработицы, в процентах	теНге	
		Уровень молодежной безработицы, в процентах	
		15-24 ¹⁾	15-28 ²⁾
2014г ³⁾			
I квартал	5,1	3,9	4,9
II квартал	5,1	3,9	4,6
III квартал	5,0	3,8	4,4
IV квартал	5,0	3,6	4,0
2015г ⁴⁾			
I квартал	5,0	4,2	4,3
II квартал	5,0	4,4	4,5
III квартал	4,9	4,1	4,2
Ноябрь ⁵⁾	5,0	-	-

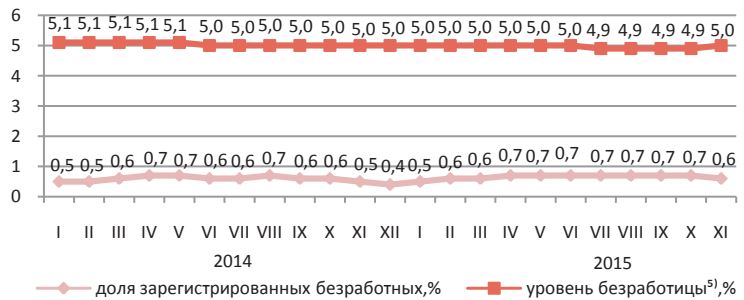

Численность безработных, определяемая по методологии МОТ, в ноябре 2015г. по оценке составила 448,9 тыс. человек, уровень безработицы – 5%. Официально зарегистрированы в органах занятости в качестве безработных 58,2 тыс. человек (доля зарегистрированных безработных – 0,6%).



	Ноябрь 2015г.	
	тыс. человек	в процентах к октябрю 2015г.
Число обратившихся в органы занятости за трудовым посредничеством	18,3	69,7
Число трудоустроенных граждан	14,8	81,7
Направлены на профессиональную подготовку или переподготовку, на повышение квалификации	0,2	26,8
Приняли участие в общественных работах	5,3	74,1

4.2 Оплата труда

	Среднемесячная номинальная заработная плата
Ноябрь 2014г.	119 111
Ноябрь 2015г. ⁵⁾	124 137

Среднемесячная номинальная заработная плата одного наемного работника по оценке в ноябре 2015г. составила 124137 тенге.

С 1 января 2015г. минимальная заработная плата установлена в размере 21364 тенге.

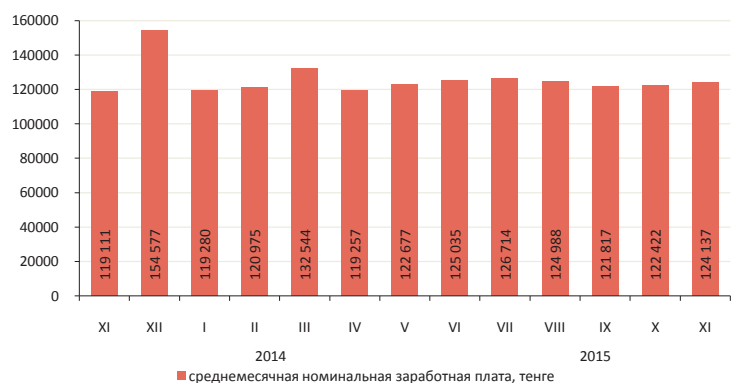

¹⁾ Данные выборочного обследования занятости населения.

²⁾ Согласно стандартам Международной организации труда.

³⁾ Согласно Закона РК «О государственной молодежной политике».

⁴⁾ Данные сформированы на основании итогов выборочного обследования по расширенной сети.

⁵⁾ Оценка.

5. Цены

5.1 Индекс потребительских цен

на конец периода, в процентах к декабрю предыдущего года

2014г.....107,4

в процентах к предыдущему месяцу

Ноябрь 2014г.....100,6

Ноябрь 2015г.....103,7

В ноябре 2015г. повышение цен отмечено на овощи свежие на 16,4%, яйца – на 9,4%, масло подсолнечное – на 7,5%, крупу гречневую – на 6,7%, рыбу и морепродукты – на 6,3%, масло оливковое – на 5,3%, фрукты – на 5,2%, кофе – на 5,1%.

Прирост цен на автомобили составил 10,1%, одежду и обувь – 9,1%, запасные части и принадлежности для личных транспортных средств – 8,1%, фармацевтическую продукцию – 8%, бытовые приборы – 7,9%, текстильные изделия – 7,7%. Моторное масло подорожало на 9,2%, дизельное топливо – на 1,5%.

Цены на услуги организации комплексного отдыха повысились на 5,7%, проезд пассажирским воздушным транспортом – на 4,5%, услуги здравоохранения – на 3,8%, общественного питания – на 2,3%.

в процентах к предыдущему месяцу, прирост

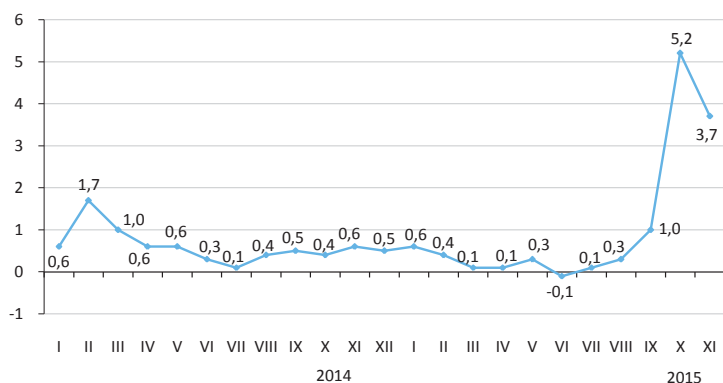

в процентах

	Ноябрь 2015г. к				Январь-ноябрь 2015г. к январю-ноябрю 2014г.
	октябрю 2015г.	декабрю 2014г.	ноябрю 2014г.	декабрю 2010г.	
Товары и услуги	103,7	112,3	112,8	143,8	106,0
Продовольственные товары	103,3	109,6	110,8	140,6	106,0
Непродовольственные товары	106,5	121,3	121,3	147,1	106,7
Платные услуги для населения	101,4	106,7	106,9	143,8	105,3

в процентах к предыдущему месяцу, прирост +, снижение -

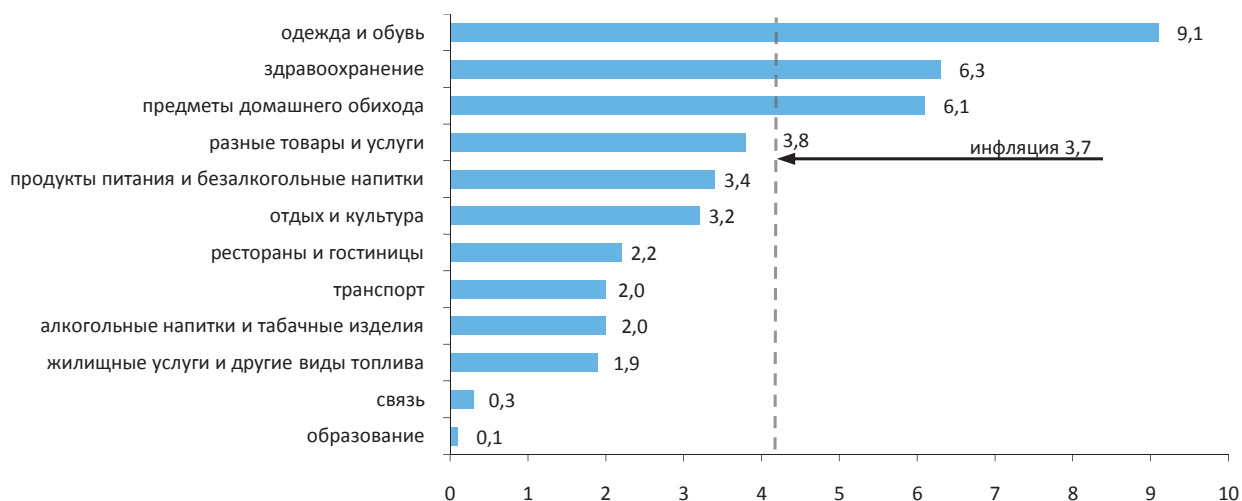

в процентах

	Ноябрь 2015г. к				Январь-ноябрь 2015г. к январю-ноябрю 2014г.
	октябрю 2015г.	декабрю 2014г.	ноябрю 2014г.	декабрю 2010г.	
Индекс потребительских цен	103,7	112,3	112,8	143,8	106,0
Базовый индекс потребительских цен	103,7	112,6	113,2	144,9	106,5
Индекс цен для групп населения:					
с наименьшими денежными доходами	103,5	110,7	111,6	142,1	106,0
с наибольшими денежными доходами	104,0	112,8	113,4	143,7	106,2

5.2 Индекс цен предприятий-производителей

На промышленную продукцию

на конец периода, в процентах к декабрю предыдущего года

2014г.....	98,4
в процентах к предыдущему месяцу	
Ноябрь 2014г.....	95,9
Ноябрь 2015г.....	104,3



На приобретенную продукцию производственно-технического назначения

на конец периода, в процентах к декабрю предыдущего года

2014г.....	110,4
в процентах к предыдущему месяцу	
Ноябрь 2014г.....	99,5
Ноябрь 2015г.....	103,7



В ноябре текущего года увеличение цен предприятий-производителей отмечено на конденсат газовый на 16,5%, пропан и бутан сжиженные – на 13%, металлические руды – на 7,6%, газ природный – на 5,7%, нефть – на 4,2%, уголь – на 1,6%, бензин – на 0,4%.

Цены на цинк стали выше на 27,3%, свинец – на 22,6%, благородные металлы – на 15,3%, медь – на 9,9%, ферросплавы – на 4,6%, прокат черных металлов – на 4,2%, алюминий – на 4,1%.

Масло растительное подорожало на 13,4%, мясо птицы – на 4,9%, скота – на 0,9%, мука ржаная – на 3,8%, пшеничная – на 1,6%, сахар – на 3,7%, рис – на 2,9%, крупа гречневая – на 2,7%, чай – на 2,6%, маргарин – на 2,4%, хлеб – на 1%, молочные продукты – на 0,5%.

	Ноябрь 2015г. к				Январь-ноябрь 2015г. к январю-ноябрю 2014г.
	октябрю 2015г.	ноябрю 2014г.	декабрю 2014г.	декабрю 2010г.	
Промышленность - всего	104,3	90,2	95,0	114,3	78,2
Произведенная продукция	104,7	88,6	93,7	112,0	75,8
Услуги производственного характера	100,7	108,9	108,9	143,0	108,5
Базовый индекс (без учета изменения цен на нефть и металлы)	103,4	97,8	99,9	125,9	91,4

По видам экономической деятельности

	в процентах							
	Ноябрь 2015г. к							
	октябрю 2015г.		ноябрю 2014г.		декабрю 2014г.		декабрю 2010г.	
	на промышленную продукцию	на приобретенную продукцию	на промышленную продукцию	на приобретенную продукцию	на промышленную продукцию	на приобретенную продукцию	на готовую продукцию	на приобретенные ресурсы
Горнодобывающая промышленность и разработка карьеров	104,8	102,0	79,2	99,2	85,3	97,0	101,5	155,1
Обрабатывающая промышленность	104,4	105,0	108,6	101,0	110,5	101,6	128,6	121,7
Электроснабжение, подача газа, пара и воздушное кондиционирование	100,7	99,2	110,6	109,0	110,7	106,1	162,9	158,3
Водоснабжение; канализационная система, контроль над сбором и распределением отходов	100,9	...	106,0	...	106,1	...	163,9	...

По видам энергоресурсов

	Ноябрь 2015г. к				Январь-ноябрь 2015г. к январю-ноябрю 2014г.
	октябрю 2015г.	ноябрю 2014г.	декабрю 2014г.	декабрю 2010г.	
Энергоресурсы, всего	104,6	80,0	86,1	106,5	67,2
Сырьевые энергоресурсы	105,5	76,2	82,7	100,6	62,4
Нефтепродукты	102,2	98,7	102,4	131,9	90,2
Электроэнергия	100,0	112,1	112,2	168,7	110,4

5.3 Индексы цен в сельском хозяйстве

На продукцию сельского хозяйства

на конец периода, в процентах к декабрю предыдущего года	2,5
2014г.....	113,3
в процентах к предыдущему месяцу	
Ноябрь 2014г.	101,6
Ноябрь 2015г.	101,4

В ноябре 2015г. по сравнению с предыдущим месяцем цены на гречиху повысились на 16,9%, рожь - на 1,8%, ячмень - на 0,5%, рис - на 0,2%, на просо - снизились на 2,8%, кукурузу - на 2,5%, овес - на 0,9%.

Цены на лук репчатый снизились на 10,2%, морковь - на 4,4%, свеклу столовую - на 0,8%, на картофель - повысились на 1,6%, капусту - на 0,6%. Семена подсолнечника подорожали на 7,8%, свекла сахарная - на 5,4%, горох сушеный - на 4,5%, хлопок подешевел на 4,8%.

Мясо птиц подорожало на 1,6%, скота крупного рогатого и лошадей - по 0,4%, а мясо свиней подешевело на 0,5%, овец - на 0,1%. Цены на яйца повысились на 15,4%, молоко сырое - на 3,4%.

в процентах к предыдущему месяцу, прирост +, снижение -

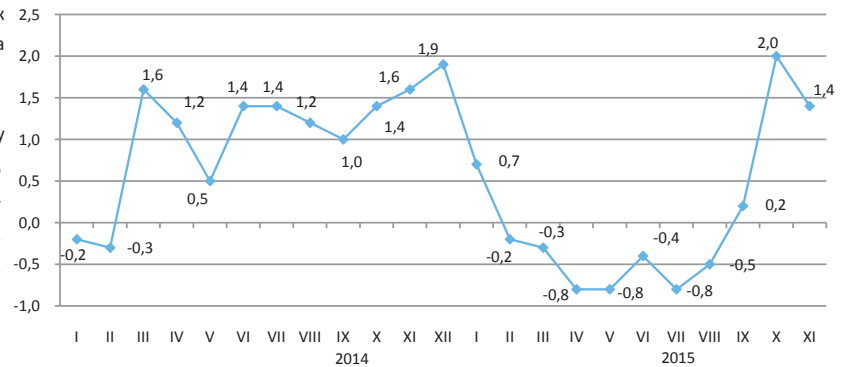

	Ноябрь 2015г. к				Январь-ноябрь 2015г. к январю-ноябрю 2014г.
	октябрю 2015г.	декабрю 2014г.	ноябрю 2014г.	декабрю 2010г.	
Продукция сельского хозяйства	101,4	100,5	102,5	127,4	107,3
Продукция растениеводства	100,2	101,7	104,2	122,9	113,0
Продукция животноводства	103,1	98,9	99,9	125,9	98,8

в процентах к предыдущему месяцу, прирост +, снижение -

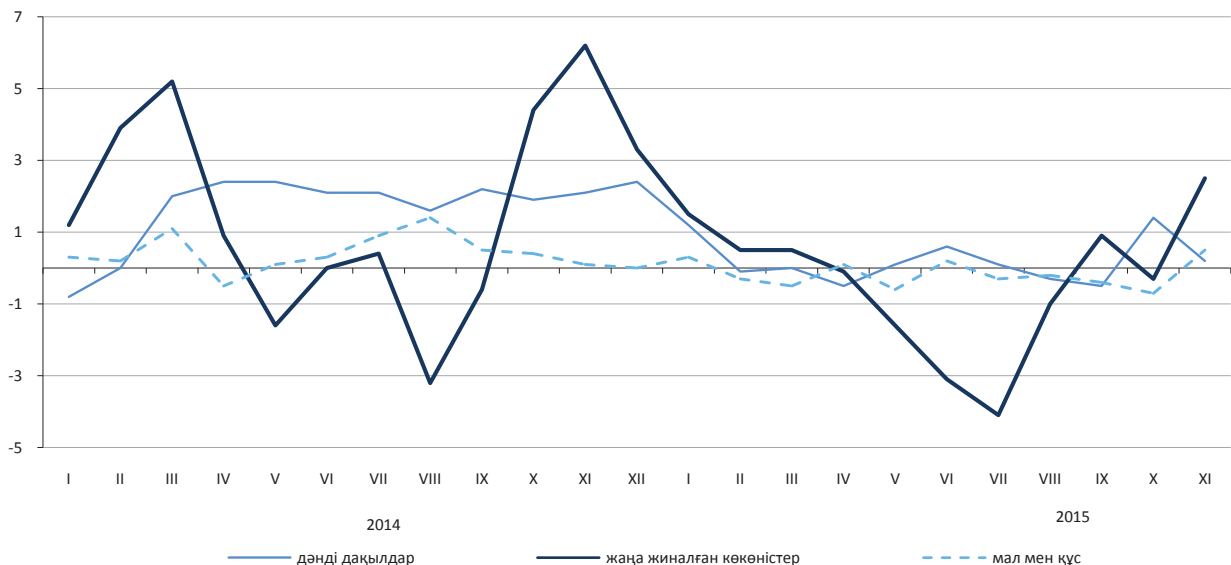

По видам продукции сельского хозяйства

	Ноябрь 2015г. к				Январь-ноябрь 2015г. к январю-ноябрю 2014г.
	октябрю 2015г.	декабрю 2014г.	ноябрю 2014г.	декабрю 2010г.	
Пшеница	100,0	102,0	104,2	120,3	114,9
Ячмень	100,5	102,0	103,6	139,5	107,4
Овес	99,1	101,1	99,0	121,9	99,7
Гречиха	116,9	137,0	145,7	75,5	118,6
Картофель	101,6	90,3	93,0	94,2	105,8
Скот крупный рогатый	100,4	100,6	101,1	137,7	102,2
Лошади	100,4	97,4	97,8	132,7	101,3
Овцы	99,9	100,5	100,7	165,8	102,4
Свиньи	99,5	94,1	92,0	108,4	97,7
Птица	101,6	91,0	90,4	102,9	99,8
Молоко сырое	103,4	92,6	94,3	124,0	98,1
Яйца	115,4	111,4	117,9	97,1	86,2

5.4 Индекс цен в строительстве

на конец периода, в процентах к декабрю предыдущего года	
2014г.....	104,4
в процентах к предыдущему месяцу	
Ноябрь 2014г.....	100,1
Ноябрь 2015г.....	100,3

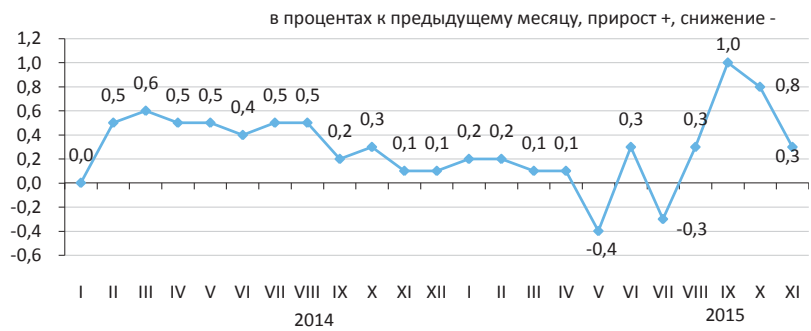

В ноябре 2015г. по сравнению с предыдущим месяцем цены приобретения строительными организациями изделий резиновых и пластмассовых повысились на 3,3%, бетона товарного – на 1%, стекла листового – на 0,7%, труб – на 0,5%, стали листовой – на 0,4%, щебня и битума – по 0,1%.

Песок стал дешевле на 1,6%, гипсокартон – на 0,3%, кирпичи силикатные и шлаковые – на 0,2%.

	Ноябрь 2015г. к				Январь-ноябрь 2015г. к январю-ноябрю 2014г.
	октябрю 2015г.	декабрю 2014г.	ноябрю 2014г.	декабрю 2010г.	
Строительство	100,3	102,5	102,7	122,0	102,8
Строительно-монтажные работы	100,2	102,6	102,7	123,5	102,7
Машины и оборудование	100,6	100,9	101,2	116,8	102,1
Прочие работы и затраты	100,5	105,1	105,4	123,3	104,8

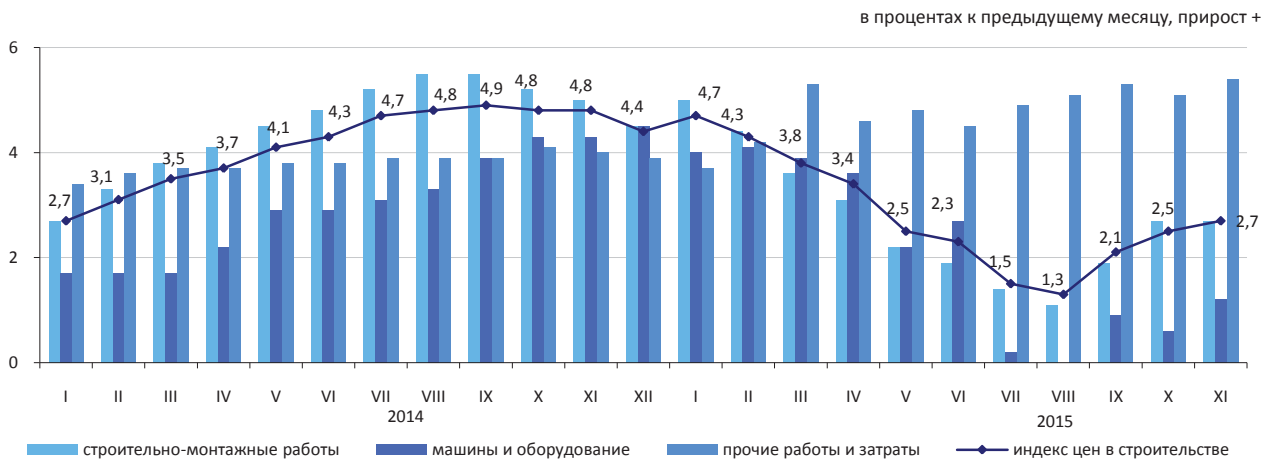

Индекс цен на приобретенные строительные материалы

	Ноябрь 2015г. к				Январь-ноябрь 2015г. к январю-ноябрю 2014г.
	октябрю 2015г.	декабрю 2014г.	ноябрю 2014г.	декабрю 2010г.	
Продукция горнодобывающей промышленности	99,3	100,5	100,4	111,4	101,8
Древесина и изделия из древесины	100,0	101,0	101,0	106,2	100,4
Краски, лаки и покрытия аналогичные	100,0	98,0	96,9	106,1	98,5
Плитки и плиты керамические	100,0	111,6	111,6	118,7	103,8
Портландцемент	100,2	92,6	92,1	100,1	92,7
Изделия из бетона для строительных целей	100,0	99,0	99,0	105,4	99,4
Бетоны и растворы	100,9	99,0	99,1	109,7	99,2
Металлы черные основные	100,1	98,6	97,9	100,8	98,0
Металлоконструкции строительные сборные	100,6	104,2	102,1	112,0	102,4

5.5 Цены на рынке жилья

Изменение цен продажи нового жилья

на конец периода, в процентах к декабрю предыдущего года	
2014г.	111,5
в процентах к предыдущему месяцу	
Ноябрь 2014г.	100,2
Ноябрь 2015г.	105,5

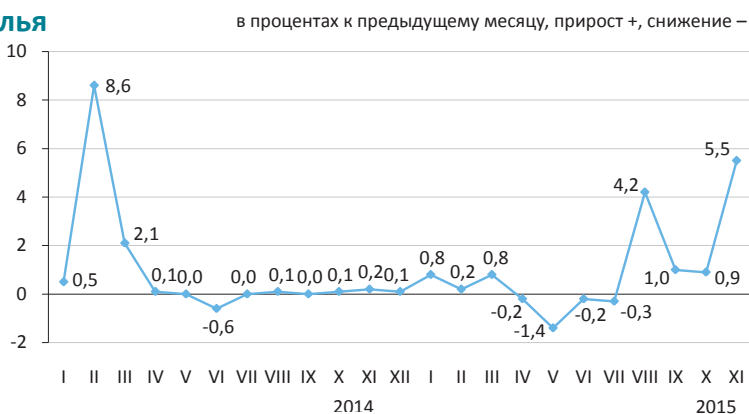

Изменение цен перепродажи благоустроенного жилья

на конец периода, в процентах к декабрю предыдущего года	
2014г.	117,6
в процентах к предыдущему месяцу	
Ноябрь 2014г.	100,3
Ноябрь 2015г.	102,4

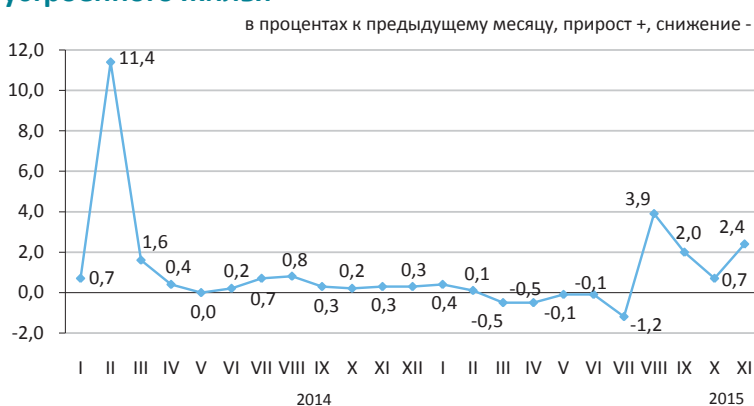

Изменение арендной платы за благоустроенное жилье

на конец периода, в процентах к декабрю предыдущего года	
2014г.	113,0
в процентах к предыдущему месяцу	
Ноябрь 2014г.	100,4
Ноябрь 2015г.	100,8



В ноябре 2015г. в среднем по республике цены продажи нового жилья повысились на 5,5%, перепродажи благоустроенного – на 2,4%. Арендная плата за благоустроенное жилье стала выше на 0,8%.

	Цена за 1 кв.м, тенге	Ноябрь 2015г. к				Январь-ноябрь 2015г. к январю-ноябрю 2014г.
		октябрю 2015г.	декабрю 2014г.	ноябрю 2014г.	декабрю 2010г.	
Продажа нового жилья	248 484*	5,5	11,7	11,8	63,8	4,2
Перепродажа благоустроенного жилья	186 898	2,4	7,4	7,7	75,1	4,8
Арендная плата за благоустроенное жилье	1 283	0,8	3,7	4,3	53,3	5,9

* Цена за один квадратный метр общей площади квартир с черновой, чистовой отделкой.

5.6 Индекс цен оптовых продаж

на конец периода, в процентах к декабрю предыдущего года	
2014г.	109,2
в процентах к предыдущему месяцу	
Ноябрь 2014г.....	100,2
Ноябрь 2015г.....	102,6

В ноябре текущего года увеличение цен оптовых продаж отмечено на уголь каменный – на 4,8%, топливо дизельное – на 3,3%, металлы черные – на 2,7%, масла смазочные – на 2,6%, их уменьшение – на мазут на 3,2%, пропан и бутан сжиженные – на 1,3%. Яйца подорожали на 18,9%, масло подсолнечное – на 8,3%, чай – на 6,7%, маргарин – на 6,2%, кофе – на 6,1%, мука – на 5,6%, мясо птицы – на 5,5%, говядина – на 2,1%.

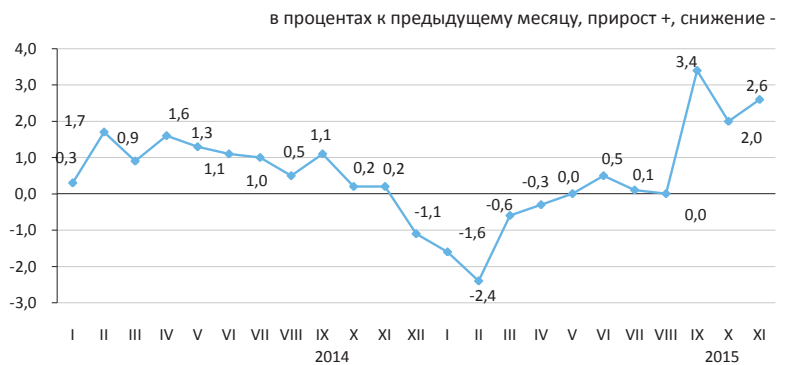

	Ноябрь 2015г. к				Январь-ноябрь 2015г. к январю-ноябрю 2014г.
	октябрю 2015г.	ноябрю 2014г.	декабрю 2014г.	декабрю 2010г.	
Товары и продукция - всего	102,6	102,6	103,7	129,8	100,0
Потребительские товары	102,5	110,0	109,6	137,2	106,3
Продукция промежуточного потребления	101,7	91,5	93,6	122,9	91,6
Средства производства	107,2	114,7	114,7	125,4	102,6

Товары классифицированные по конечному назначению

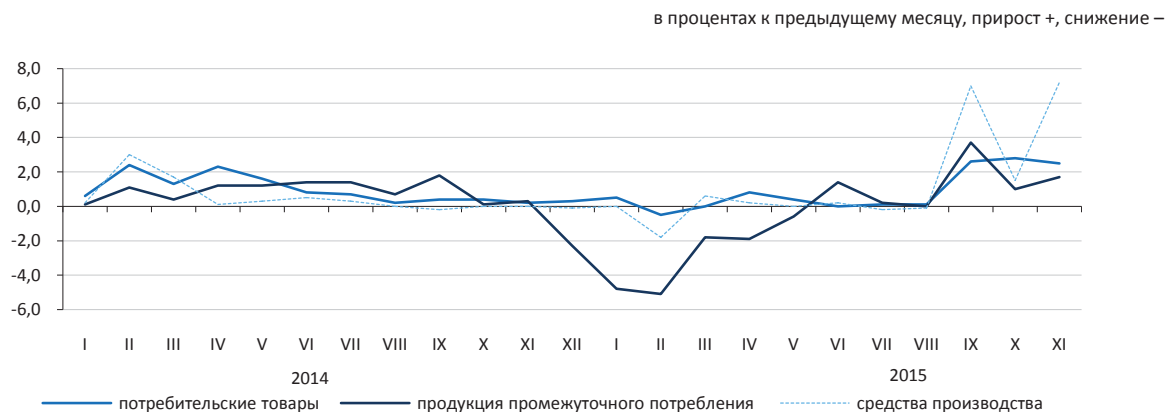

По основным группам

	Ноябрь 2015г. к				Январь-ноябрь 2015г. к январю-ноябрю 2014г.
	октябрю 2015г.	ноябрю 2014г.	декабрю 2014г.	декабрю 2010г.	
Фрукты и овощи свежие	101,7	100,0	99,1	113,0	102,9
Мясо и мясные продукты	103,4	100,1	100,8	138,6	103,9
Продукты молочные, яйца, масла и жиры	101,6	103,7	102,7	126,2	103,0
Сахар, шоколад, изделия кондитерские	101,0	115,3	115,2	136,7	104,7
Мука и крупы	105,3	114,1	113,2	145,3	110,8
Кофе, чай, какао и пряности	106,3	114,4	113,5	133,7	106,9
Детали и принадлежности для автомобилей	101,1	114,7	114,8	135,2	108,1
Посуда и средства чистящие	103,3	106,1	106,1	130,2	103,9
Товары и препараты фармацевтические и медицинские	102,1	115,5	114,8	156,1	111,4
Топливо твердое, жидкое, газообразное	101,7	84,1	86,6	117,0	85,8
Товары химические	106,4	108,4	108,4	129,7	100,8
Шины	102,3	95,5	97,4	113,5	90,8

5.7 Индексы тарифов на услуги транспорта, почтовые, курьерские и связи для юридических лиц

На услуги грузового транспорта

	на конец периода, в процентах к декабрю предыдущего года
2014г.	113,6
	в процентах к предыдущему месяцу
Ноябрь 2014г.	100,0
Ноябрь 2015г.	103,5

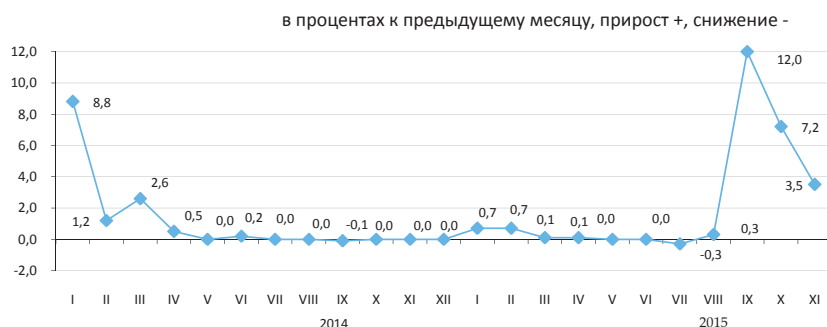

По видам грузового транспорта

В ноябре 2015г. по сравнению с предыдущим месяцем тарифы на услуги автомобильного транспорта повысились на 0,2%, трубопроводного - на 7,6%.

Тарифы на грузоперевозки на железнодорожном, воздушном и внутреннем водном видах транспорта не изменились.

	Ноябрь 2015г. к				Январь-ноябрь 2015г. к январю-ноябрю 2014г.
	октябрю 2015г.	декабрю 2014г.	ноябрю 2014г.	декабрю 2010г.	
Грузовой транспорт	103,5	126,3	126,3	198,3	107,5
Автомобильный	100,2	98,6	98,6	112,0	99,7
Железнодорожный	100,0	120,8	120,8	181,2	106,0
Воздушный	100,0	100,0	100,0	104,4	100,0
Трубопроводный	107,6	136,1	136,2	225,4	110,0
Внутренний водный	100,0	99,5	99,5	123,4	101,1

На услуги почтовые и курьерские

	на конец периода, в процентах к декабрю предыдущего года
2014г.	115,9
	в процентах к предыдущему месяцу
Ноябрь 2014г.	100,1
Ноябрь 2015г.	100,0

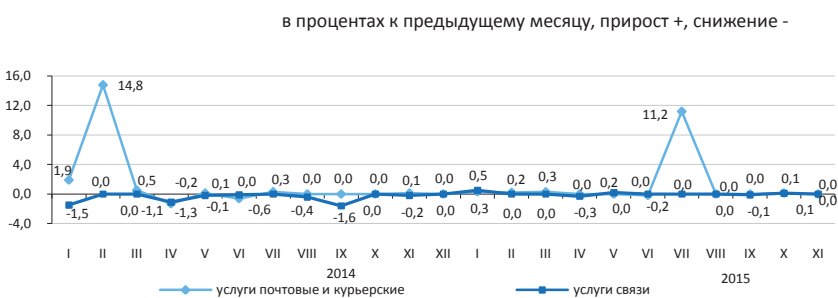

На услуги связи

	на конец периода, в процентах к декабрю предыдущего года
2014г.	95,0
	в процентах к предыдущему месяцу
Ноябрь 2014г.	99,8
Ноябрь 2015г.	100,0

По видам услуг почтовых, курьерских и связи

	Ноябрь 2015г. к				Январь-ноябрь 2015г. к январю-ноябрю 2014г.
	октябрю 2015г.	декабрю 2014г.	ноябрю 2014г.	декабрю 2010г.	
Услуги почтовые и курьерские	100,0	112,0	112,0	135,5	106,7
Услуги почтовые	100,0	125,0	125,0	201,8	113,4
Услуги курьерские	100,0	101,2	101,2	98,1	101,2
Услуги связи	100,0	100,3	100,3	77,7	98,4
Местная телефонная связь	100,0	100,2	100,2	97,7	100,2
Междугородная телефонная связь	100,0	102,5	102,5	98,8	101,3
Услуги по предоставлению доступа к Интернет по проводным сетям	100,0	96,9	96,9	54,5	95,0
Услуги мобильной связи	100,0	103,3	103,3	93,2	101,6
Услуги по предоставлению доступа к Интернет по беспроводным сетям	100,0	98,2	98,2	79,9	99,2
Услуги телекоммуникационные прочие	100,0	99,6	99,6	84,4	96,5

5.8 Индексы цен внешней торговли

Экспортные поставки

на конец периода, в процентах к декабрю предыдущего года	
2014г.....	92,3
в процентах к предыдущему месяцу	
Октябрь 2014г.....	98,4
Октябрь 2015г.....	101,9



Импортные поступления

на конец периода, в процентах к декабрю предыдущего года	
2014г.....	104,8
в процентах к предыдущему месяцу	
Октябрь 2014г.....	100,9
Октябрь 2015г.....	98,3



В октябре текущего года снижение цен экспортных поставок отмечено на цинк на 10%, свинец – на 3,2%, нефть – на 2,1%, пшеницу – на 1,6%, их повышение – на газовый конденсат на 7,5%, уголь – на 2,3%. Из импортируемой продукции сахар подорожал на 7,6%, обувь - на 7%, кофе – на 5,9%, текстильные изделия – на 4,3%, масло растительное – на 3,1%, лекарственные средства – на 1,5%.

	Октябрь 2015г. к				Январь-октябрь 2015г. к январю-октябрю 2014г.
	сентябрю 2015г.	октябрю 2014г.	декабрю 2014г.	декабрю 2010г.	
Экспорт - всего	98,4	72,7	78,2	92,7	78,6
Сырье	97,3	68,2	71,3	93,1	73,0
Полуфабрикаты	100,2	76,5	88,0	78,4	86,2
Готовые товары	91,8	71,5	77,5	59,2	79,0
Импорт - всего	100,9	94,3	91,8	97,8	93,1
Сырье	95,8	90,7	91,6	82,8	85,4
Полуфабрикаты	100,3	98,0	87,2	100,3	99,5
Готовые товары	101,7	94,1	93,2	96,1	92,6

По группам продукции

	в процентах							
	Экспортные поставки				Импортные поступления			
	октябрь 2015г. к				октябрь 2015г. к			
	сентябрю 2015г.	октябрю 2014г.	декабрю 2014г.	декабрю 2010г.	сентябрю 2015г.	октябрю 2014г.	декабрю 2014г.	декабрю 2010г.
Молочная продукция, яйца птиц	100,0	89,6	66,1	90,5	101,9	55,2	71,8	54,2
Зерновые культуры	98,8	82,7	97,6	56,7	128,3	91,1	92,3	56,8
Сахар и кондитерские изделия из сахара	103,9	78,1	88,0	67,5	109,7	86,4	98,2	90,9
Алкогольные и безалкогольные напитки	91,9	86,3	104,5	72,6	93,7	71,4	84,0	73,4
Минеральные продукты	97,0	66,6	69,6	88,5	97,8	81,1	81,9	75,2
Черные и цветные металлы	99,7	68,8	81,9	75,5	101,0	102,3	90,6	123,8
Продукция химической промышленности	101,7	110,1	110,2	125,0	103,7	81,1	94,8	70,2
Пластмассы и изделия из них	100,0	109,4	95,5	95,5	101,8	79,3	88,3	74,3
Текстиль и текстильные изделия	102,3	96,0	89,1	117,0	104,3	94,7	93,9	105,7

5.9 Индекс цен на аренду коммерческой недвижимости

на конец периода,
в процентах к декабрю предыдущего года

2014г.....103,3

в процентах к предыдущему месяцу

Ноябрь 2014г.....100,2

Ноябрь 2015г.....100,3

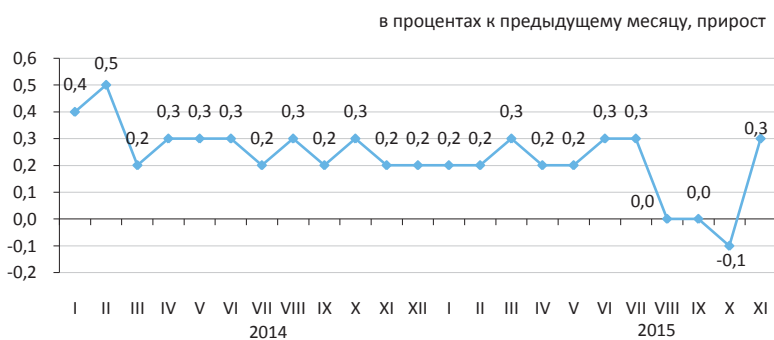

В ноябре 2015г. по сравнению с предыдущим месяцем цены на аренду производственных помещений повысились на 1,7%, ресторанов и пунктов общественного питания – на 0,6%, помещений административно-офисного назначения – на 0,5%, прочих типов коммерческой недвижимости – на 0,3%, складов – на 0,1%.

	в процентах				Январь-ноябрь 2015г. к январю-ноябрю 2014г.
	Ноябрь 2015г. к				
	октябрю 2015г.	ноябрю 2014г.	декабрю 2014г.	декабрю 2010г.	
Аренда коммерческой недвижимости	100,3	102,1	102,0	115,7	102,6
Помещения административно-офисного назначения	100,5	102,6	102,6	112,5	102,5
Торговые помещения	100,0	101,5	101,4	117,4	102,5
Рестораны и пункты общественного питания	100,6	104,8	103,9	113,2	104,5
Пункты бытового обслуживания, сервиса	100,0	101,6	101,5	125,6	102,7
Складские помещения	100,1	101,5	101,4	114,8	102,2
Производственные помещения	101,7	102,7	102,5	120,9	102,3
Паркинги	100,0	101,3	101,2	105,9	102,4
Прочие типы коммерческой недвижимости	100,3	104,1	104,1	112,8	106,4

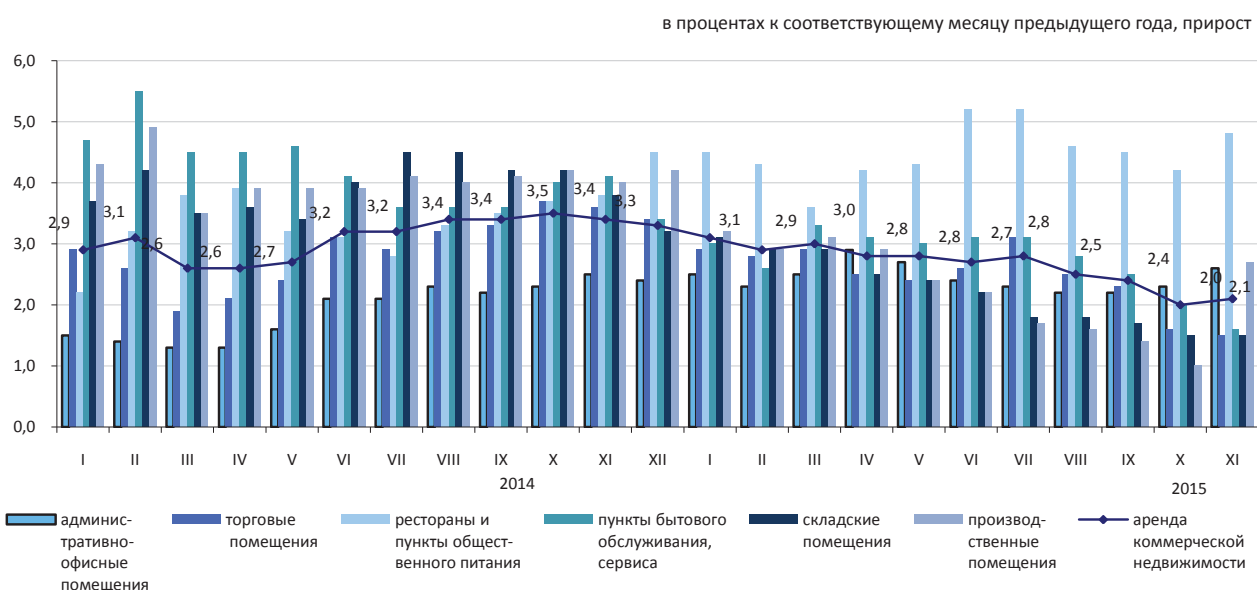

6. Национальная экономика

6.1 Краткосрочный экономический индикатор

в процентах к соответствующему месяцу
предыдущего года

	2014	2015
Январь	103,3	101,1
Февраль	102,3	102,7
Март	102,0	102,2
Апрель	103,0	101,4
Май	103,1	102,8
Июнь	101,4	102,4
Июль	103,1	100,4
Август	103,5	96,6
Сентябрь	101,6	99,7
Октябрь	99,9	98,0
Ноябрь	105,4	100,1
Декабрь	105,0	

в процентах к соответствующему месяцу предыдущего года

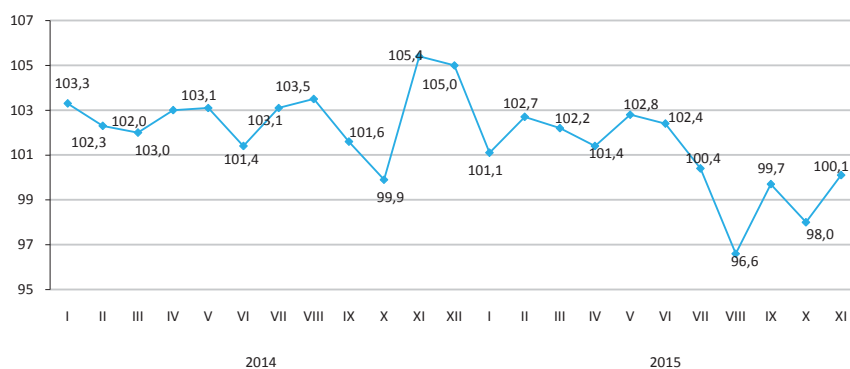

в процентах к соответствующему периоду
предыдущего года

	2014	2015
Январь	103,3	101,1
Январь-февраль	102,8	101,9
Январь-март	102,5	102,0
Январь-апрель	102,7	101,7
Январь-май	102,8	102,0
Январь-июнь	102,5	102,0
Январь-июль	102,7	101,7
Январь-август	102,8	101,0
Январь-сентябрь	102,6	100,8
Январь-октябрь	102,3	100,5
Январь-ноябрь	102,6	100,4
Январь-декабрь	102,8	

в процентах к соответствующему периоду предыдущего года

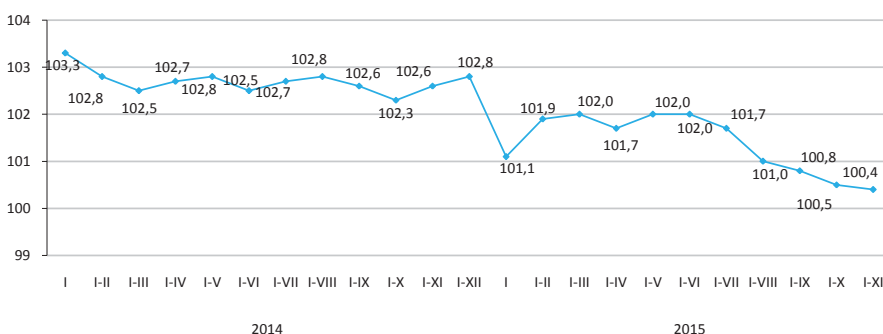

Краткосрочный экономический индикатор – показатель, характеризующий тенденции развития экономики. Его расчет осуществляется для обеспечения оперативности и базируется на изменении индексов выпуска по базовым отраслям: сельское хозяйство, промышленность, строительство, торговля, транспорт и связь. Доля указанных отраслей в объеме ВВП составляет 67-68%.

6.2 Валовой внутренний продукт

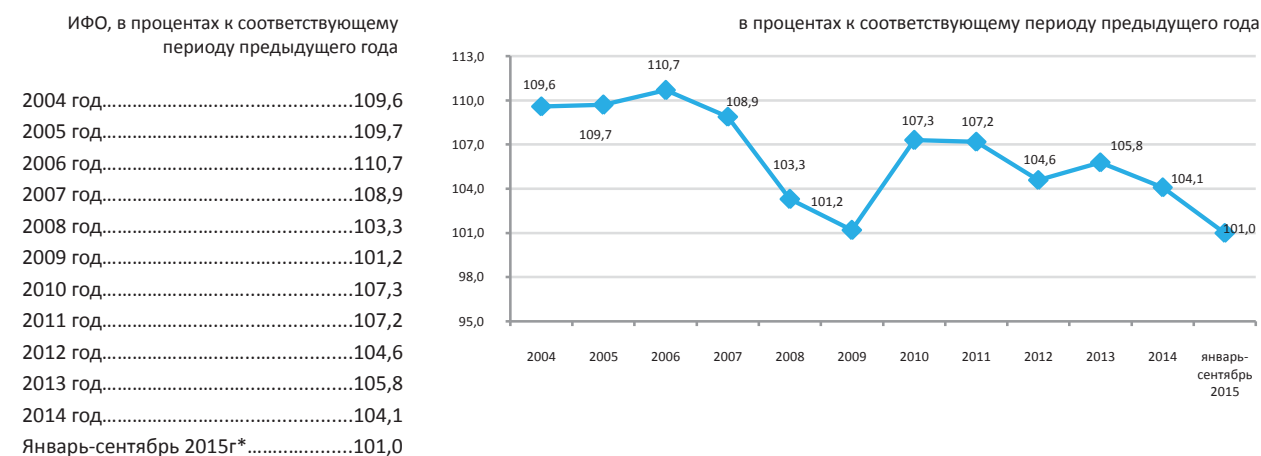

Производство товаров и услуг

В структуре ВВП за январь-сентябрь 2015г. по предварительным данным производство товаров составило 36,9%, производство услуг 56,5%. Основную долю в производстве ВВП занимает промышленность 26,2%, оптовая и розничная торговля; ремонт автомобилей и мотоциклов – 16,5%.

в процентах к соответствующему периоду предыдущего года

	Январь-сентябрь 2015г.		
	ВДС, млн. тенге	индекс физического объема	дефлятор
Производство товаров	10 244 288,8	100,3	97,7
Производство услуг	15 666 435,5	102,4	107,1

ВВП по видам экономической деятельности

в процентах к соответствующему периоду предыдущего года

	ВДС, млн. тенге	Индекс физического объема	Дефлятор	Структура ВВП, в процентах к итогу
				январь-сентябрь 2015г.
Валовой внутренний продукт	27 748 604,3	101,0	99,0	100,0
Сельское, лесное и рыбное хозяйство	1 319 447,1	103,1	110,9	4,8
Промышленность	7 280 679,9	99,0	93,7	26,2
Строительство	1 644 161,8	104,5	107,7	5,9
Оптовая и розничная торговля; ремонт автомобилей и мотоциклов	4 588 157,4	100,9	103,5	16,5
Транспорт и складирование	2 104 614,3	106,0	102,4	7,6
Услуги по проживанию и питанию	254 033,5	103,2	108,0	0,9
Информация и связь	540 635,2	101,7	88,2	2,0
Финансовая и страховая деятельность	934 431,1	103,1	120,9	3,4
Операции с недвижимым имуществом	2 188 278,5	102,0	116,1	7,9
Профессиональная, научная и техническая деятельность	1 204 569,1	102,2	109,6	4,3
Деятельность в области административного и вспомогательного обслуживания	531 834,4	101,5	108,5	1,9
Государственное управление и оборона; обязательное социальное обеспечение	596 428,4	104,3	101,9	2,1
Образование	912 005,0	102,9	105,5	3,3
Здравоохранение и социальные услуги	607 987,8	102,9	107,7	2,2
Искусство, развлечения и отдых	197 569,3	102,2	105,6	0,7
Предоставление прочих видов услуг	985 225,7	101,4	119,4	3,6
Деятельность домашних хозяйств, нанимающих домашнюю прислугу и производящих товары и услуги для собственного потребления	20 665,8	100,0	110,5	0,1
Валовая добавленная стоимость	25 910 724,3	101,5	103,2	93,4
Чистые налоги на продукты	1 837 880,0	96,9	63,1	6,6

* Предварительные данные.

Валовой внутренний продукт методом доходов

млрд. тенге

Январь-март 2013г.....	6 817,2
Январь-июнь 2013г.....	14 152,7
Январь-сентябрь 2013г.....	23 259,2
2013г.....	35 275,2
Январь-март 2014г.....	7 565,9
Январь-июнь 2014г.....	15 717,9
Январь-сентябрь 2014г.....	25 816,0
2014г.....	39 040,9
Январь-март 2015г.....	8 248,0
Январь-июнь 2015г.....	17 092,1

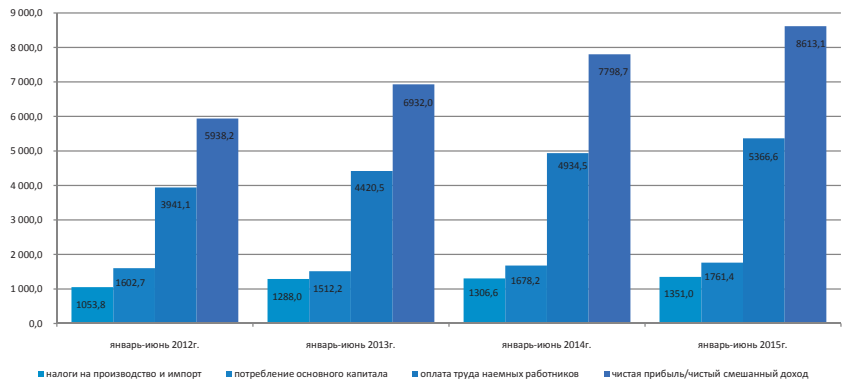

По отчетным данным в отраслевой структуре образования доходов за 1 полугодие 2015 года доля оплаты труда в производстве товаров и производстве услуг составила 28,2% и 37% соответственно, доля других налогов на производство составляет 2,7% в производстве товаров и 0,6% в производстве услуг, соответственно доля валовой прибыли/валового смешанного дохода составила 69,1% и 62,4%.

	Январь-июнь 2014г.	Январь-июнь 2015г.
Валовой внутренний продукт	100,0	100,0
Оплата труда	31,4	31,4
Налоги на производство и импорт	8,3	7,9
другие налоги на производство	1,4	1,3
Валовая прибыль/валовый смешанный доход	60,3	60,7

Отраслевая структура образования доходов по видам экономической деятельности за I квартал 2015г.

в процентах

	Валовая добавленная стоимость	В том числе		
		оплата труда	другие налоги на производство	валовая прибыль/валовый смешанный доход
Сельское, лесное и рыбное хозяйство	100,0	34,8	0,2	65,0
Промышленность	100,0	25,2	3,4	71,4
Горнодобывающая промышленность и разработка карьеров	100,0	18,2	4,8	77,0
Обрабатывающая промышленность	100,0	32,0	1,7	66,3
Электроснабжение, подача газа, пара и воздушное кондиционирование	100,0	38,0	1,6	60,4
Водоснабжение; канализационная система, контроль над сбором и распределением отходов	100,0	53,7	2,1	44,2
Строительство	100,0	41,1	0,2	58,7
Оптовая и розничная торговля; ремонт автомобилей и мотоциклов	100,0	33,0	0,3	66,7
Транспорт и складирование	100,0	36,8	1,3	61,9
Услуги по проживанию и питанию	100,0	34,7	0,5	64,8
Информация и связь	100,0	39,6	1,4	59,0
Финансовая и страховая деятельность	100,0	33,7	1,2	65,1
Операции с недвижимым имуществом	100,0	5,7	0,5	93,8
Профессиональная, научная и техническая деятельность	100,0	48,6	0,7	50,7
Деятельность в области административного и вспомогательного обслуживания	100,0	49,9	0,7	49,4
Государственное управление и оборона; обязательное социальное обеспечение	100,0	69,2	0,1	30,7
Образование	100,0	77,5	0,1	22,4
Здравоохранение и социальные услуги	100,0	63,9	0,2	35,9
Искусство, развлечения и отдых	100,0	61,8	0,2	38,0
Предоставление прочих видов услуг	100,0	25,1	0,2	74,7
Деятельность домашних хозяйств, нанимающих домашнюю прислугу и производящих товары и услуги для собственного потребления	100,0	62,0	0,2	37,8
Итого по отраслям	100,0	33,6	1,4	65,0

* Налоги на производство и импорт рассчитываются в целом по экономике без отраслевой разбивки.

Валовой внутренний продукт методом конечного использования

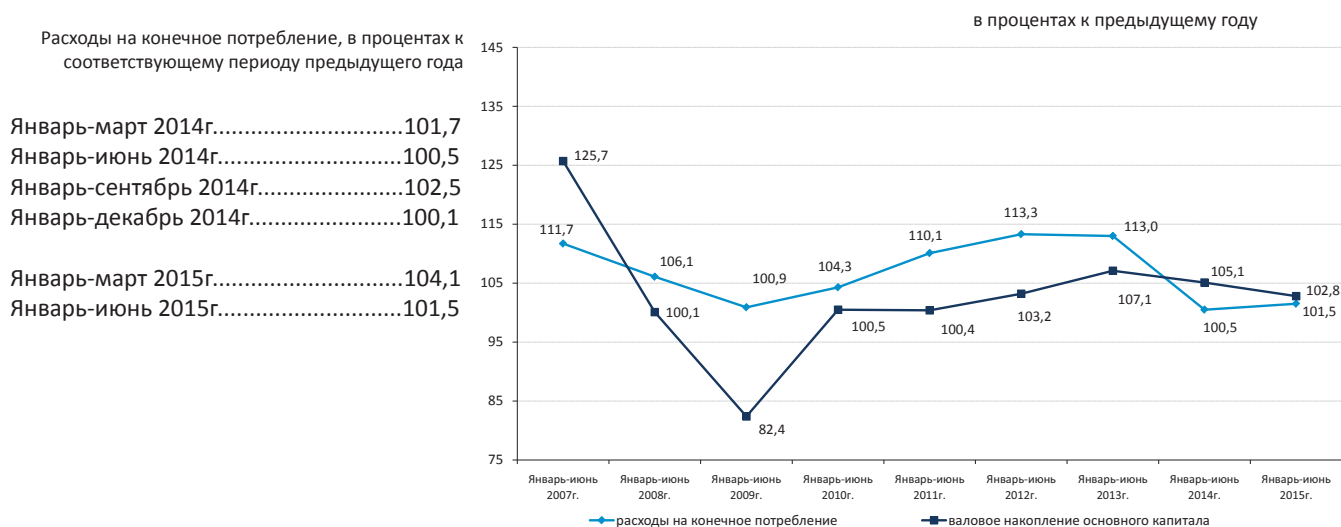

Валовой внутренний продукт, рассчитанный методом конечного использования, за январь-июнь 2015г. составил 15808920,2 млн. тенге. По сравнению с соответствующим периодом прошлого года в реальном исчислении наблюдается прирост по компонентам расходов на конечное потребление: домашних хозяйств – на 1,4%, органов государственного управления – на 1,9% и некоммерческих организаций, обслуживающих домашние хозяйства – на 3,5%.

в процентах к соответствующему периоду предыдущего года

	Компоненты ВВП, млн. тенге	Индекс физического объема	Дефлятор
Расходы на конечное потребление	10 815 610,5	101,5	108,4
Валовое накопление	3 958 433,9	103,8	99,8
Экспорт товаров и услуг	5 177 381,5	94,6	67,7
Импорт товаров и услуг	4 142 505,7	91,9	97,7

ВВП методом конечного использования за январь-июнь 2015г.

в процентах к соответствующему периоду предыдущего года

	Компоненты ВВП, млн. тенге	Индекс физического объема	Дефлятор	Структура ВВП, в процентах к итогу
Расходы на конечное потребление	10 815 610,5	101,5	108,4	68,4
домашних хозяйств	8 362 409,3	101,4	108,3	52,9
органов государственного управления	1 037 555,5	104,2	107,9	15,1
на индивидуальные товары и услуги	2 262 623,8	101,9	108,4	14,3
на коллективные услуги	479 315,8	104,7	118,8	7,0
некоммерческих организаций, обслуживающих домашние хозяйства	1 166 588,3	100,7	102,8	7,4
Валовое накопление	1 096 035,5	103,2	115,0	6,9
валовое накопление основного капитала	190 577,4	103,5	109,3	1,2
изменение запасов материальных оборотных средств	3 958 433,9	103,8	99,8	25,0
Чистый экспорт	2 963 543,0	102,8	99,3	18,7
экспорт товаров и услуг	994 890,9	101,5	101,5	6,3
импорт товаров и услуг	1 034 875,8	94,6	67,7	6,6
Валовой внутренний продукт методом конечного использования	5 177 381,5	94,6	67,7	32,8
Статистическое расхождение	4 142 505,7	91,9	97,7	26,2
Валовой внутренний продукт методом конечного использования	15 808 920,2	101,4	91,1	100,0
Валовой внутренний продукт методом производства	1 283 219,0	101,7	98,5	

6.3 Платежный баланс

Сальдо по счету текущих операций платежного баланса

млн. долларов США
 II квартал 2014г. 477,8
 II квартал 2015г. -2191,6

За II квартал 2015г. сложилось отрицательное сальдо по счету текущих операций платежного баланса в сумме -2191,6 млн. долларов США (во II квартале 2014г. результат был положительным и составил 477,8 млн. долларов США).

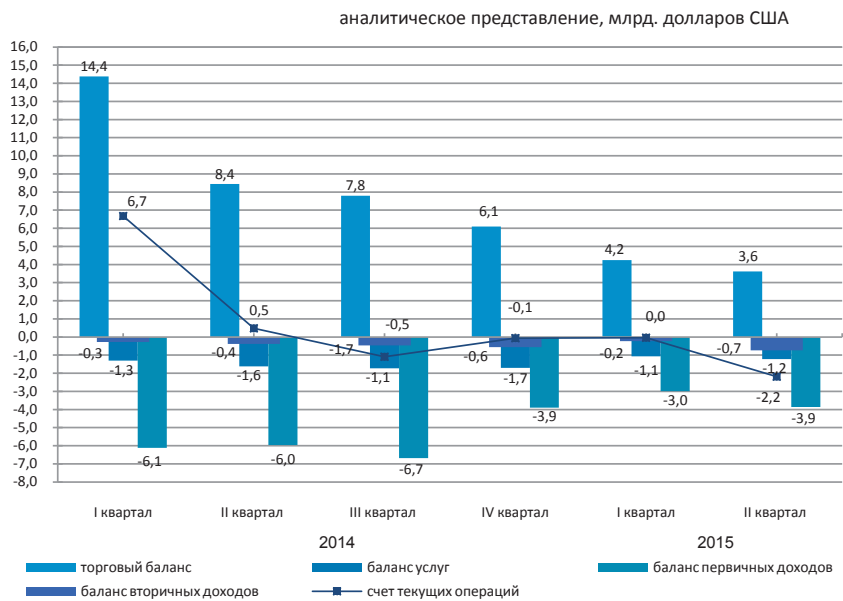

стандартное представление, млн. долларов США

	2014				2015	
	I квартал	II квартал	III квартал	IV квартал	I квартал	II квартал
Текущий счет	6 677,9	477,8	-1 093,4	-68,3	-38,7	-2 191,6
Счет операций с капиталом	16,0	2,9	2,2	8,3	-3,6	44,3
Счет финансовых операций	3 647,2	-2 136,2	-2 469,7	-1 584,2	-1 927,7	-2 330,1
Нетто ошибки и пропуски	-3 046,7	-2 616,9	-1 378,5	-1 524,2	-1 885,5	-182,8

Счет финансовых операций

Во II квартале 2015г. сальдо по операциям с прямыми инвестициями составило 76 млн. долларов (-1391,2 млн. долларов во II квартале 2014г.). За отчетный период чистое приобретение финансовых активов составило 820 млн. долларов, чистое принятие обязательства составило 744 млн. долларов.

Во II квартале 2015г. результат операций с портфельными инвестициями составил -1342,3 млн. долларов (239,7 млн. долларов во II квартале 2014г.).

стандартное представление, млн. долларов США

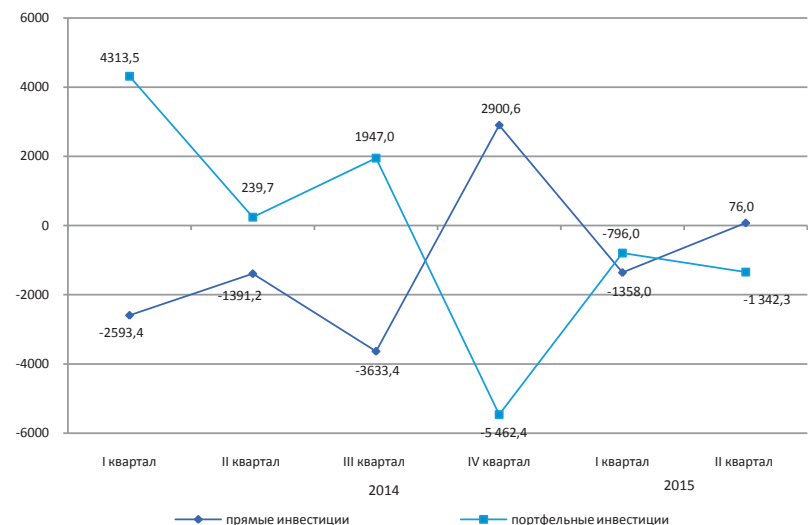

6.4 Индексы производительности труда

Январь- март 2013г.	103,8
Январь-июнь 2013г.	103,9
Январь-сентябрь 2013г.	104,5
2013г.	104,9
Январь-март 2014г.	102,4
Январь-июнь 2014г.	102,6
Январь-сентябрь 2014г.	103,4

Индекс производительности труда в целом по экономике за январь-сентябрь 2014г. к соответствующему периоду предыдущего года составил 103,4%.



Производительность труда

	Производительность труда, тыс. тенге/чел			Индекс производительности труда, в процентах к соответствующему периоду		
	январь-март	январь-июнь	январь-сентябрь	январь-март	январь-июнь	январь-сентябрь
В целом по экономике	818,6	1 691,2	2 784,8	102,4	102,6	103,4
Производство товаров	823,5	1 678,6	2 824,2	104,1	104,4	105,1
Сельское, лесное и рыбное хозяйство	76,4	183,1	572,8	110,9	109,8	109,1
Промышленность	2 488,0	4 873,8	7 532,9	100,9	101,6	102,1
Горнодобывающая промышленность и разработка карьеров	5 919,1	11 475,2	17 704,6	96,5	97,6	99,1
Обрабатывающая промышленность	1 556,4	3 164,3	5 057,4	99,1	101,1	102,4
Электроснабжение, подача газа, пара и воздушное кондиционирование	1 228,5	2 103,7	2 928,7	114,5	111,5	110,1
Водоснабжение; канализационная система, контроль над сбором и распределением отходов	322,4	612,8	943,1	101,5	95,6	92,4
Строительство	418,1	1 218,4	2 169,4	104,5	105,1	102,8
Производство услуг	815,1	1 700,4	2 756,2	101,2	101,1	101,1
Оптовая и розничная торговля; ремонт автомобилей и мотоциклов	831,4	1 956,0	3 404,3	110,7	107,9	108,0
Транспорт и складирование	934,1	1 935,0	3 154,7	96,2	96,4	98,3
Услуги по проживанию и питанию	475,6	811,5	1 361,6	81,3	82,0	84,5
Информация и связь	1 228,1	2 817,1	4 656,4	111,2	110,2	109,7
Финансовая и страховая деятельность	1 505,3	2 945,3	4 734,4	97,9	96,3	92,7
Операции с недвижимым имуществом	6 041,7	12 263,8	17 569,7	99,3	102,0	101,4
Профессиональная, научная и техническая деятельность	2 284,2	3 860,1	5 524,4	96,3	96,4	95,2
Деятельность в области административного и вспомогательного обслуживания	836,3	1 566,5	2 376,7	90,2	91,2	90,7
Государственное управление и оборона; обязательное социальное обеспечение	424,4	904,0	1 358,1	96,2	100,0	98,3
Образование	301,0	582,4	891,1	99,5	100,2	100,2
Здравоохранение и социальные услуги	368,6	758,5	1 254,4	102,8	101,7	98,9
Искусство, развлечения и отдых	470,6	1 084,7	1 706,9	109,7	101,7	109,1
Предоставление прочих видов услуг	225,6	665,0	1 650,2	94,9	98,1	94,3
Деятельность домашних хозяйств, нанимающих домашнюю прислугу и производящих товары и услуги для собственного потребления	260,8	580,6	843,1	102,0	104,1	103,6

6.5 Инвестиции в основной капитал

в процентах к соответствующему периоду предыдущего года

Январь-ноябрь 2014г. 104,1
 2014г. 104,2
 Январь-ноябрь 2015г. 103,9

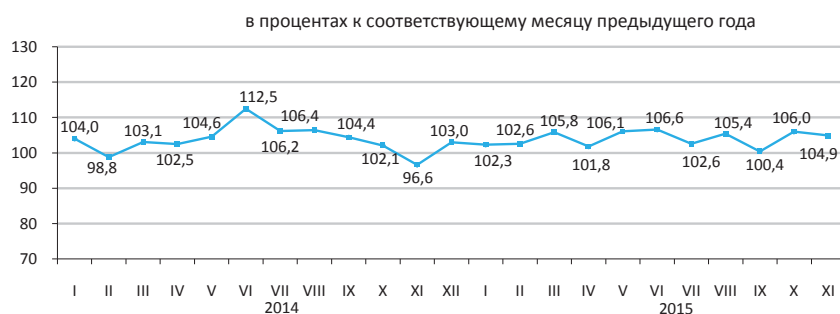

По источникам финансирования

Преобладающими источниками инвестиций в январе-ноябре 2015г. остаются собственные средства хозяйствующих субъектов, объем которых составил 3441,3 млрд. тенге.

	Январь-ноябрь 2015г.	
	млн. тенге	удельный вес, в процентах
Инвестиции в основной капитал	6 034 123	100,0
в том числе за счет средств:		
государственного бюджета	1 087 232	18,0
собственных	3 441 336	57,1
кредитов банков	369 310	6,1
из них:		
кредитов иностранных банков	57 510	1,0
других заемных	1 136 245	18,8
из них:		
заемных средств нерезидентов	888 494	14,7

По технологической структуре

В январе-ноябре 2015г. по сравнению с соответствующим периодом 2014г. наблюдается увеличение на 5,9% инвестиционных вложений, направленных на работы по строительству и капитальному ремонту зданий и сооружений.

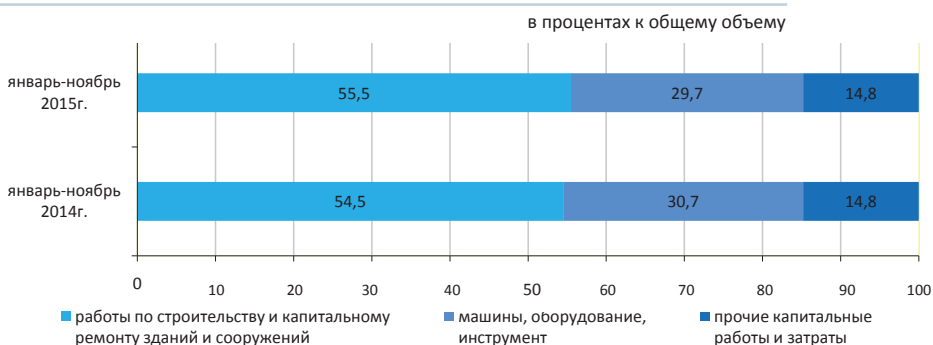

По направлениям использования

Значительная доля инвестиций в основной капитал в январе-ноябре 2015г. приходится на горнодобывающую промышленность и разработку карьеров (32,2%), транспорт и складирование (16,7%), операции с недвижимым имуществом (12%).



По размерности предприятий

Объем инвестиционных вложений крупных предприятий за январь-ноябрь 2015г. составил 2848,5 млрд. тенге.

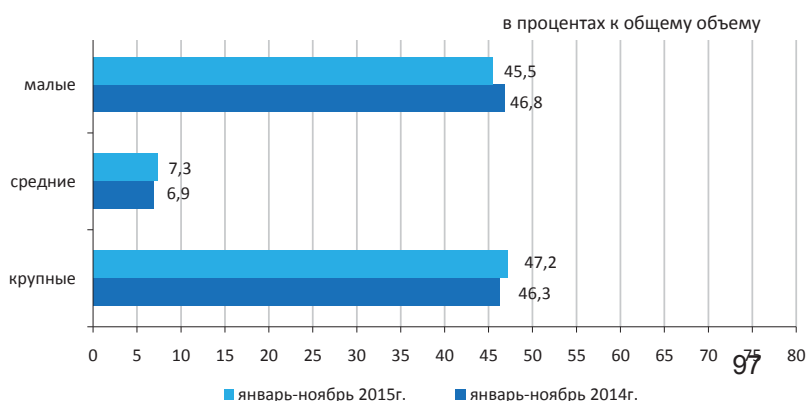

6.6 Топливо-энергетические ресурсы (ТЭР)

Ресурсы

В январе-октябре 2015г. общие ресурсы основных природных видов топлива (нефти, включая газовый конденсат, газа природного и угля), вовлеченных в экономический оборот республики, составили 151,8 млн. тонн условного топлива.

	Удельный вес в общем объеме природных ресурсов	Январь-октябрь 2015г. к январю-октябрю 2014г.		
		ресурсы	производство	импорт
Нефть сырая	44,8	96,5	98,5	17,5
Уголь	33,2	94,2	94,2	127,5
Газ природный	13,3	100,2	102,7	124,7
Газовый конденсат	8,7	98,4	99,9	10,7

в процентах к общему объему ресурсов

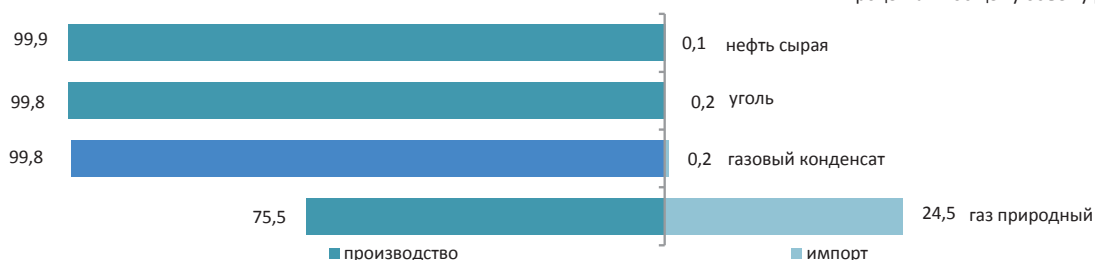

Ресурсы нефтепродуктов формируются в основном за счет собственного производства (67,4–96,9%). Спрос на нефтепродукты частично восполнен их импортом. В январе-октябре 2015г. по сравнению с соответствующим периодом 2014г. в структуре ресурсов наблюдается увеличение доли импорта бензина моторного (на 7,3%).

	Январь-октябрь 2015г. к январю-октябрю 2014г.	К общему объему ресурсов		
		ресурсы	производство	импорт
Бензин моторный	101,5	67,4	32,6	-
Газойли	87,0	96,9	3,1	3,9
Мазут	99,3	84,2	0,1	100,0
Пропан и бутан сжиженные	98,9	96,7	0,0	100,0

Использование

В январе-сентябре 2015г. по сравнению с соответствующим периодом 2014г. уменьшился объем экспорта ТЭР на 4%.

	Январь-октябрь 2015г. к январю-октябрю 2014г.	К общему объему ресурсов	
		экспорт	реализация на внутреннем рынке
Нефть сырая	92,7	-	96,0
Уголь	100,6	91,8	29,9
Газ природный	100,2	-	100,0
Газовый конденсат	80,2	100,8	9,5

Объемы экспорта нефти сырой

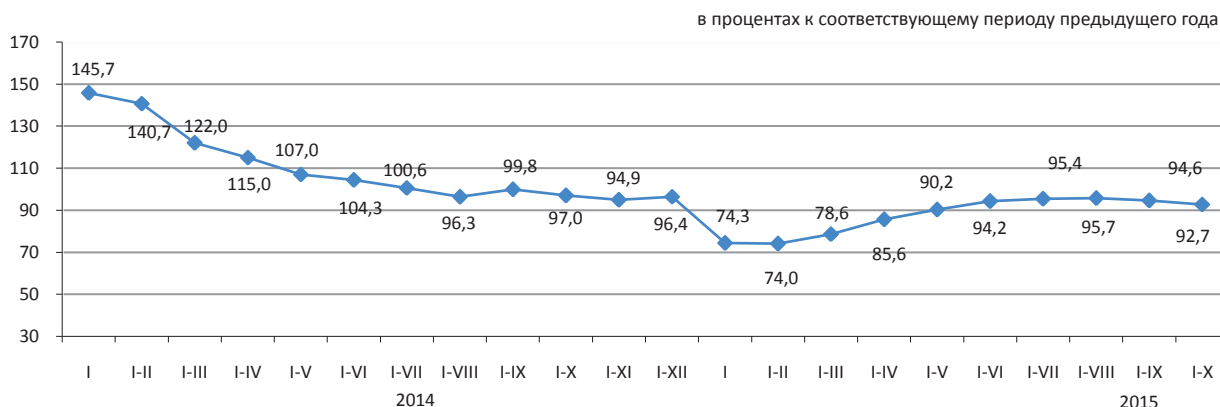

6.7 Статистика предприятий

Количество юридических лиц

	По состоянию на 01.11.2015г.	По состоянию на 01.12.2015г.
Зарегистрированные	357 849	358 742
Действующие	219 798	220 835

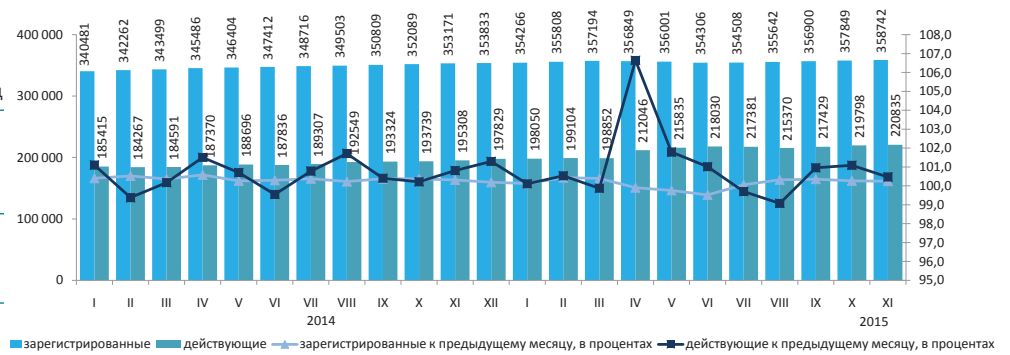

Юридические лица по видам деятельности и активности*

В ноябре 2015г. по сравнению с октябром наблюдается некоторое увеличение количества юридических лиц. С начала года наибольшее количество зарегистрированных юридических лиц сохраняется в оптовой и розничной торговле (включая ремонт автомобилей и мотоциклов), доля которых на 1 декабря 2015г. составила 29,7%. На втором месте - строительство (14,2%), на третьем – предоставление прочих видов услуг (7,7%). В совокупности доля этих трех видов деятельности составляет 51,6% всех зарегистрированных юридических лиц.

	Всего зарегистрировано	действующие	Из них			в процессе ликвидации
			по состоянию на 01.11.2015г.; единиц			
			еще не активные (новые)	активные	временно не активные	
Всего	358 742	220 835	27 886	128 113	64 836	4 192
Оптовая и розничная торговля; ремонт автомобилей и мотоциклов	106 689	54 753	7 431	28 162	19 160	1 521
Строительство	50 989	32 065	4 609	12 935	14 521	611
Предоставление прочих видов услуг	27 587	16 578	4 708	7 507	4 363	174
Профессиональная, научная и техническая деятельность	26 462	15 898	1 600	9 074	5 224	238
Обрабатывающая промышленность	20 623	13 064	1 471	7 007	4 586	325
Образование	19 288	16 842	856	15 067	919	147
Операции с недвижимым имуществом	16 483	10 880	632	7 907	2 341	179
Деятельность в области административного и вспомогательного обслуживания	14 483	9 465	1 029	5 620	2 816	108
Транспорт и складирование	13 792	8 742	1 122	4 929	2 691	152
Сельское, лесное и рыбное хозяйство	12 783	7 514	774	5 061	1 679	242
Государственное управление и оборона; обязательное социальное обеспечение	9 905	9 300	45	9 162	93	55
Финансовая и страховая деятельность	9 149	5 413	607	3 405	1 401	95
Информация и связь	8 580	5 399	950	2 821	1 628	69
Здравоохранение и социальные услуги	5 876	4 343	390	3 384	569	86
Искусство, развлечения и отдых	5 222	3 455	458	2 323	674	32
Услуги по проживанию и питанию	4 553	3 010	597	1 571	842	38
Горнодобывающая промышленность и разработка карьеров	2 964	1 979	307	922	750	42

Зарегистрированные юридические лица по формам собственности

	По состоянию на 01.11.2015г.	По состоянию на 01.12.2015г.
Всего	357 849	358 742
частная	313 024	313 989
государственная	27 215	27 186
иностранная	17 610	17 567



Зарегистрированные юридические лица по размерности*

	По состоянию на 01.11.2015г.	По состоянию на 01.12.2015г.
Всего	357 849	358 742
малые	348 764	349 649
средние	6 573	6 578
крупные	2 512	2 515

Зарегистрированные юридические лица по активности

	По состоянию на 01.11.2015г.	По состоянию на 01.12.2015г.
Всего	357 849	358 742
действующие	219 798	220 835
активные	129 684	128 113
временно не активные	63 335	64 836
еще не активные (новые)	26 779	27 886
в процессе ликвидации	4 143	4 192

* Данные представлены в соответствии с классификатором размерности юридических лиц, филиалов и представительств, а также субъектов индивидуального предпринимательства по численности работников ВК-005Ред2.

6.8 Инвестиционная деятельность недропользователей

(По данным Комитета геологии и недропользования)

Инвестиции в недропользование

Объем инвестиций в недропользование минерально-сырьевого комплекса (без учета инвестиций в УВС) за январь-сентябрь 2015г. составил 808495 млн. тенге, в том числе: в разведку - 18164,4 млн. тенге (2% от всего объема инвестиций), прочие инвестиции - 790330,7 млн. тенге (98%).

Приоритетным направлением инвестирования являются объекты недропользования угля - 133000,4 млн. тенге, что составляет 16% от общего объема инвестиций за январь-сентябрь 2015г. (808495 млн. тенге), также крупные инвестиции направлены на основные, приоритетные виды полезных ископаемых: на медь - 127078,6 млн. тенге (16% от всех инвестиций); на полиметаллы (свинец, цинк) - 122907,5 млн. тенге (15%); на уран - 109938,4 млн. тенге (14%); на золото - 97080,5 млн. тенге (12%); на железо, марганец - 92122,1 млн. тенге (11%); на хромиты - 37529,2 млн. (5%); на алюминий (бокситы) - 10332,4 млн. тенге (1%); на фосфориты - 9564 млн. тенге (1%); на общераспространенные ПИ - 30 076,9 млн. тенге (4%); на подземные воды - 8561,9 млн. тенге (1%); на прочие ПИ - 30303,1 млн. тенге (4%).

Структура инвестиций в недропользование

- затраты на добычу - 633732 млн. тенге;
- капитальные затраты - 132638,2 млн. тенге;
- затраты на геологоразведку - 18164,4 млн. тенге;
- затраты на мониторинг состояния (загрязнения) недр - 8938,1 млн. тенге;
- затраты на социальную сферу и местную инфраструктуру - 4991,5 млн. тенге;
- затраты на проведение операций, не связанных с добычей - 4564 млн. тенге;
- средства, выделенные на обучение казахстанских специалистов - 2666,9 млн. тенге;
- затраты на НИОКР - 2080,6 млн. тенге;
- затраты на приобретение технологий - 719,3 млн. тенге.

Социально-экономические показатели, налоги

Численность работающих на контрактных объектах составила 114 тыс. человек. В развитие социальной сферы и местной инфраструктуры инвестировано 4991,5 млн. тенге. Затраты на обучение казахстанских специалистов составили 2666,9 млн. тенге. За январь-сентябрь 2015г. сумма налогов и платежей недропользователями в бюджет страны составила 182589,2 млн. тенге, в том числе:

- НДС - 10659,8 млн. тенге (6%);
- социальные налоги - 13448,5 млн. тенге (7%);
- корпоративный подоходный налог - 34069,2 млн. тенге (19%);
- НДФЛ - 75870,8 млн. тенге (42% от общей суммы налогов и платежей);
- платежи за загрязнение ООС - 5948,8 млн. тенге (3%);
- налог на сверхприбыль - 2633,4 млн. тенге (1%);
- другие налоги и платежи - 39958,7 млн. тенге (22%).

Распределение инвестиций полезных ископаемых за январь-сентябрь 2015г. (всего 808495 млн.тенге)

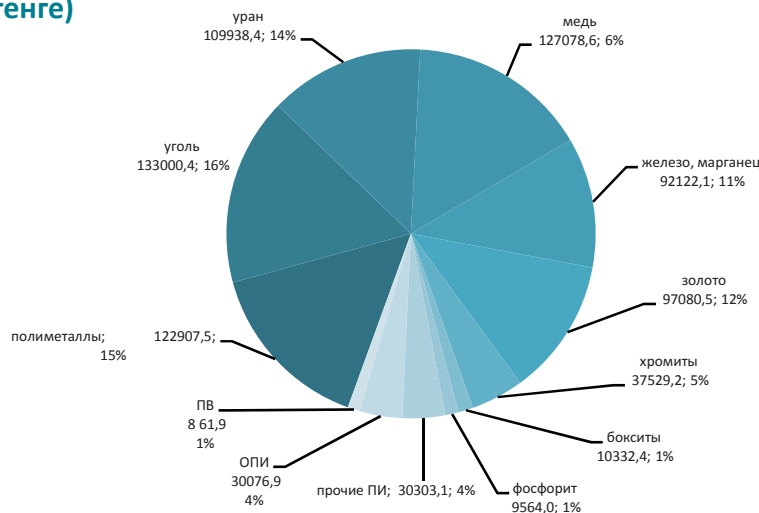

Распределение инвестиций

	Объем инвестиций	В том числе	
		затраты на разведку	прочие инвестиции
Республика Казахстан	808 495,0	18 164,4	790 330,7
Акмолинская	58 105,5	1 883,5	56 222,0
Актюбинская	67 462,8	854,6	66 608,2
Алматинская	6 754,4	1 361,0	5 393,4
Атырауская	8 787,4	21,1	8 766,4
Западно-Казахстанская	1 241,8	242,1	999,7
Жамбылская	23 171,7	606,3	22 565,4
Карагандинская	202 542,3	2 029,6	200 512,8
Костанайская	107 412,8	900,0	106 512,8
Кызылординская	29 699,4	11 44,8	28 554,6
Мангистауская	4 952,3	16,0	4936,3
Южно-Казахстанская	85 104,3	5 554,8	79 549,4
Павлодарская	64 387,5	114,5	64 273,0
Северо-Казахстанская	1 728,1	477,6	1250,5
Восточно-Казахстанская	147 144,8	2 958,6	144 186,2

7. Торговля

7.1 Внутренняя торговля

Розничная торговля

в процентах к предыдущему году

2014г.....	107,9
Ноябрь 2014г.....	107,3
Ноябрь 2015г.....	104,7

в процентах к предыдущему месяцу

Ноябрь 2014г.....	112,0
Ноябрь 2015г.....	90,7

в процентах к соответствующему месяцу предыдущего года

Ноябрь 2014г.....	112,0
Ноябрь 2015г.....	90,7

в процентах к соответствующему периоду предыдущего года

Январь-ноябрь 2014г.....	112,3
Январь-ноябрь 2015г.....	100,3

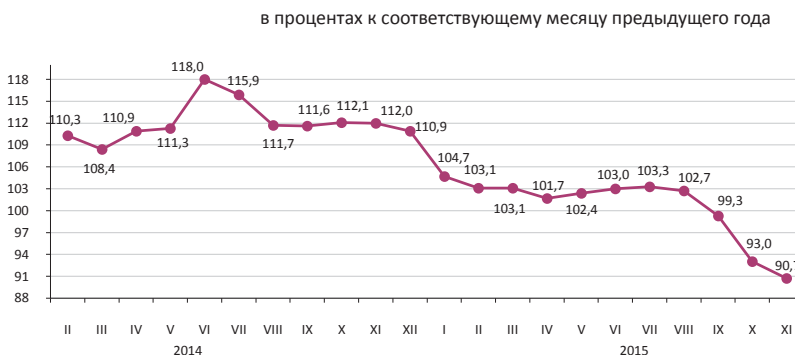

Оборот розничной торговли за январь-ноябрь 2015г. составил 5580,4 млрд. тенге или 100,3% к соответствующему периоду 2014г. Розничная реализация товаров торгующими предприятиями уменьшилась на 2,8% по сравнению с январем-ноябрем 2014г.

На 1 декабря 2015г. объем товарных запасов торговых предприятий в розничной торговле составил 337,1 млрд. тенге, в днях торговли – 59 дней.

Доля продовольственных товаров в общем объеме розничной торговли составляет 35,2%, непродовольственных товаров – 64,8%. Объем реализации продовольственных товаров уменьшился по сравнению с январем-ноябрем 2014г. на 0,2%, непродовольственных товаров - увеличился на 0,3%.

в процентах

	Удельный вес	Ноябрь 2015г. к ноябрю 2014г.	Ноябрь 2015г. к октябрю 2015г.	Январь-ноябрь 2015г. к январю-ноябрю 2014г.
Розничная торговля торгующими предприятиями	100,0	90,7	104,7	100,3
на рынках и индивидуальными предпринимателями	52,2	89,8	107,0	97,2
	47,8	91,8	102,4	103,8

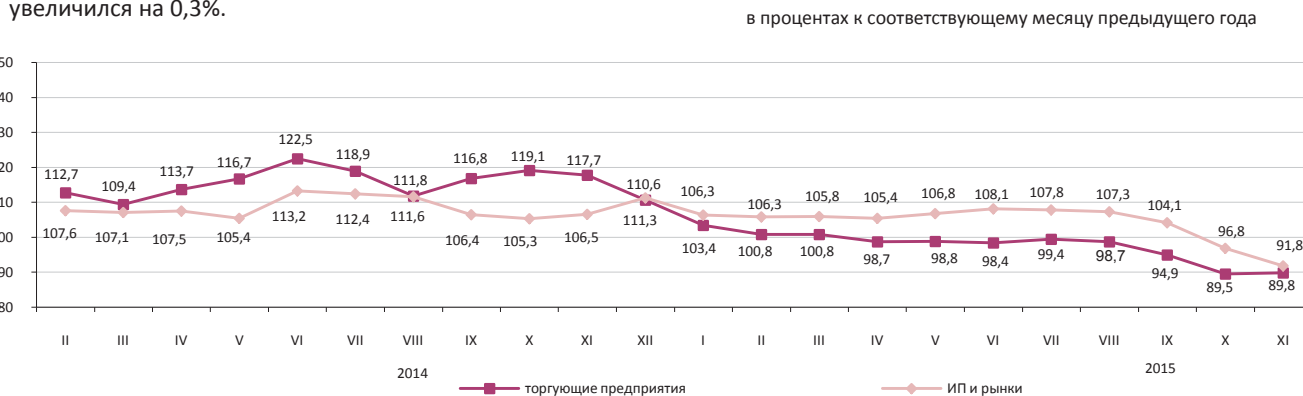

Оптовая торговля

Оборот оптовой торговли за январь-ноябрь 2015г. составил 14183,9 млрд. тенге или 100,2% к уровню соответствующего периода предыдущего года. В структуре оптового товарооборота преобладают непродовольственные товары и продукция производственно-технического назначения (82,1%).

Услуги по предоставлению продуктов питания и напитков (общественное питание)

Объем услуг по предоставлению продуктов питания и напитков за январь-ноябрь 2015г. составил 265,2 млрд. тенге, что на 6,7% больше, чем в соответствующем периоде предыдущего года. На долю малых предприятий и индивидуальных предпринимателей приходится 63,2% объема услуг.

7.2 Баланс ресурсов и использования отдельных товаров

(по данным КГД МФ и КС)

Продовольственные товары

Значительный удельный вес товаров отечественного производства наблюдается в ресурсах большинства продовольственных товаров. Вместе с тем, существует ряд товаров, в ресурсах которых продолжает преобладать импорт: плоды и орехи переработанные (98,9%), овощи переработанные (78,8%), кофе и чай (64,3%). Наблюдается уменьшение объема экспорта по макаронным изделиям (на 23,5%), муке (на 10,6%) и увеличение объема экспорта по крупе (на 16,8%) по сравнению с январем-октябрем 2014 г.

	Январь-октябрь 2015г. к январю-октябрю 2014г.			в процентах	
	ресурсы	производство	импорт	экспорт	реализация на внутреннем рынке
Мука	103,2	103,0	в 2 раза	48,2	51,8
Крупа	111,2	111,4	109,6	29,8	70,2
Макаронные изделия	100,7	99,5	106,7	8,8	91,2
Хлебобулочные и кондитерские изделия	99,8	99,7	101,5	0,7	99,3
Сахар	100,2	84,1	135,6	0,1	99,9
Растительное масло	102,1	83,8	160,4	9,4	90,6
Мясо птицы	107,9	103,5	112,1	2,8	97,2
Молочные продукты	95,7	98,6	84,1	2,0	98,0

в процентах к общему объему ресурсов

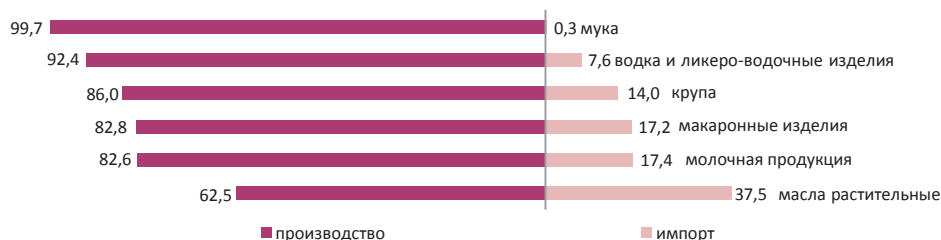

Непродовольственные товары

Рынок непродовольственных товаров обеспечивается, преимущественно, ввозом из других стран. Преобладание импорта в наполнении ресурсов наблюдается по таким товарам, как средства гигиены полости рта (99,3%), одежда верхняя (99,0%), средства моющие (95,5%). Среди электробытовых товаров также значителен импорт миксеров и соковыжималок, стиральных машин (по 100%), телевизоров (84,7%).

По ресурсам строительных материалов складывается аналогичная ситуация. Отечественное производство преобладает только в ресурсах строительных материалов, являющихся природным сырьем (96,1-99,6%): асбест, пески природные, известняк, гипс, мел, доломит, глина и каолин.

Производство портландцемента за январь-октябрь 2015г. против соответствующего периода 2014г. увеличилось на 10,4%. Доля отечественного производства в общем объеме ресурсов портландцемента составила 87,2%.

	Январь-октябрь 2015г. к январю-октябрю 2014г.			в процентах	
	ресурсы	производство	импорт	экспорт	реализация на внутреннем рынке
Автомобили легковые	41,8	34,3	43,3	0,5	99,5
Автомобили грузовые	53,8	80,1	51,5	4,2	95,8
Одежда верхняя	58,3	95,9	58,1	0,9	99,1
Счетчики электроэнергии	86,7	125,3	60,3	1,0	99,0
Телевизоры	82,8	94,8	80,9	12,1	87,9
Ткани хлопчатобумажные	114,7	112,3	115,9	28,9	71,1
Обувь	57,5	170,7	55,8	14,0	86,0
Мебель кухонная	115,8	126,0	101,0	-	100,0
Предметы домашнего обихода	96,0	117,5	87,6	0,5	99,5

в процентах к общему объему ресурсов

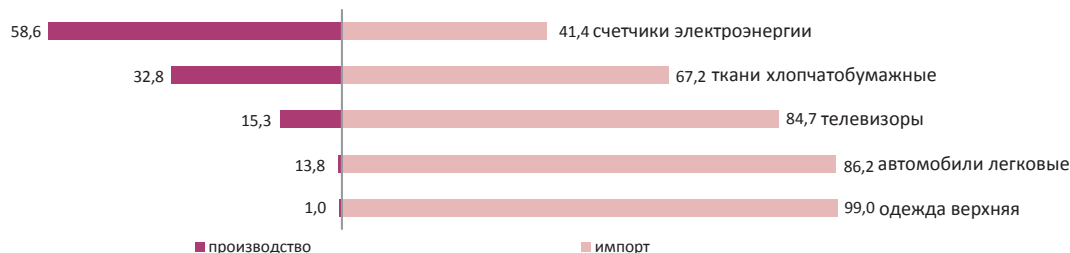

7.3 Внешнеторговый оборот

(Данные КГД МФ и КС МНЭ)

в процентах к предыдущему месяцу

Октябрь 2014г.....	95,4
Октябрь 2015г.....	98,9

в процентах к соответствующему месяцу предыдущего года

Октябрь 2014г.....	80,0
Октябрь 2015г.....	58,0

в процентах к соответствующему периоду предыдущего года

Январь-октябрь 2014г.....	92,7
Январь-октябрь 2015г.....	63,1

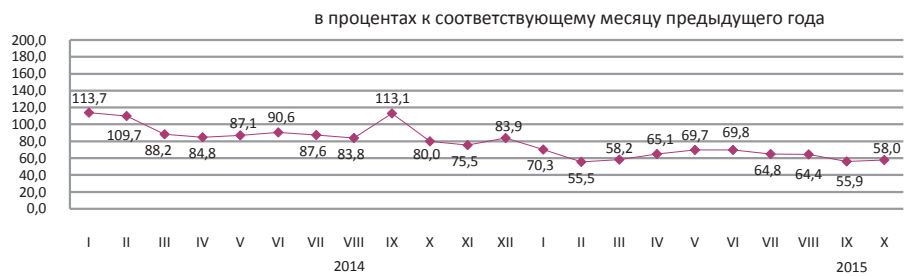

По структуре внешнеторгового оборота

Внешнеторговый оборот в январе-октябре 2015г. составил 64,9 млрд. долларов США (по сравнению с январем-октябрем 2014г. уменьшился на 36,9%), в том числе экспорт – 39,3 млрд. долларов США (на 42,9% меньше) и импорт – 25,6 млрд. долларов США (на 24,9% меньше).

Экспорт со странами ЕАЭС составил 4195,1 млн. долларов США или на 30,9% меньше, чем в январе-октябре 2014 г., импорт – 9250,4 млн. долларов США (на 24,9% меньше).

в процентах

	Январь-октябрь 2015г. к январю-октябрю 2014г.	Октябрь 2015г. к октябрю 2014г.
Внешнеторговый оборот	63,1	58,0
в том числе:		
экспорт	57,1	53,5
импорт	75,1	66,0

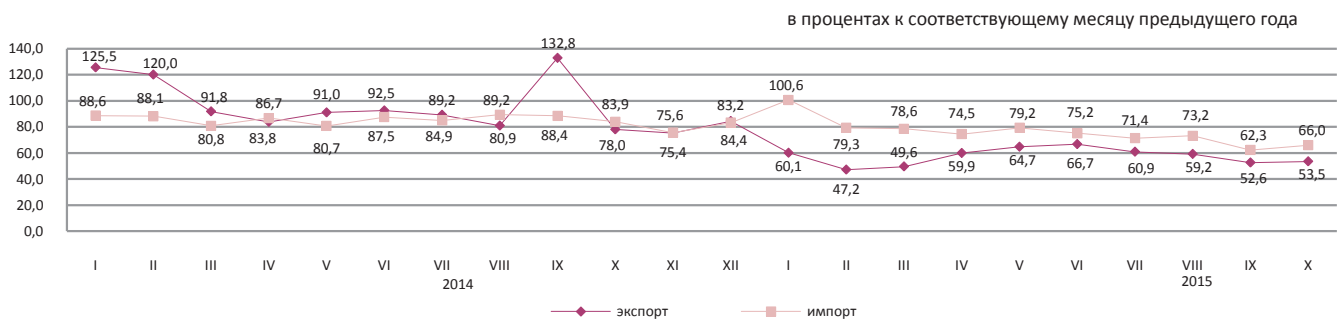

По отдельным странам

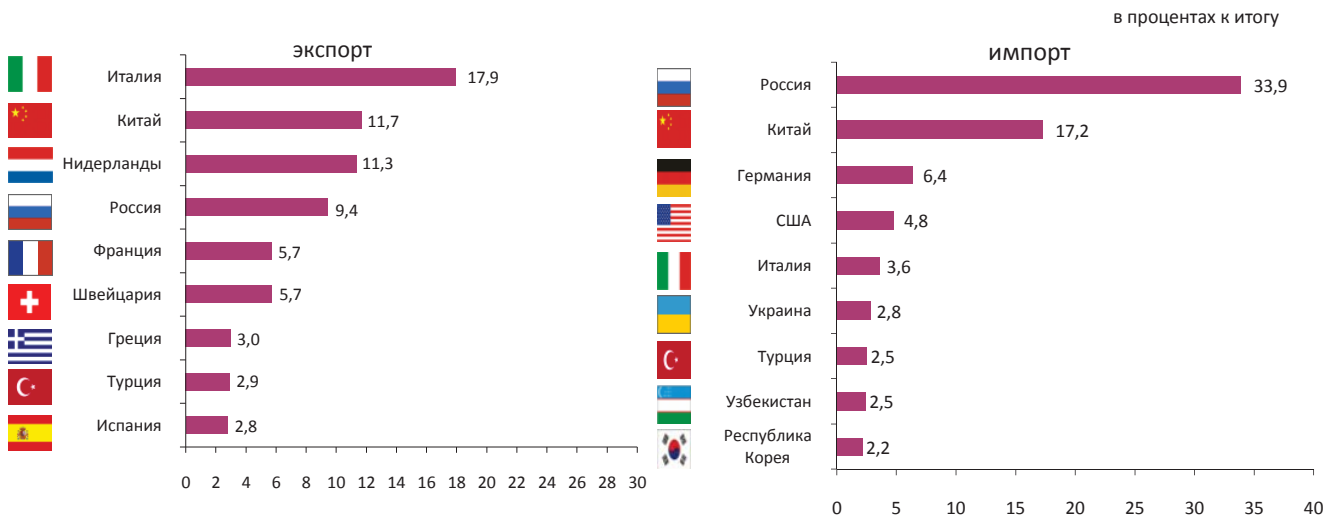

8. Реальный сектор экономики

8.1 Промышленное производство

в процентах к соответствующему периоду
предыдущего года

Январь-ноябрь 2014г.....100,1
2014г.100,3
Январь-ноябрь 2015г.98,5

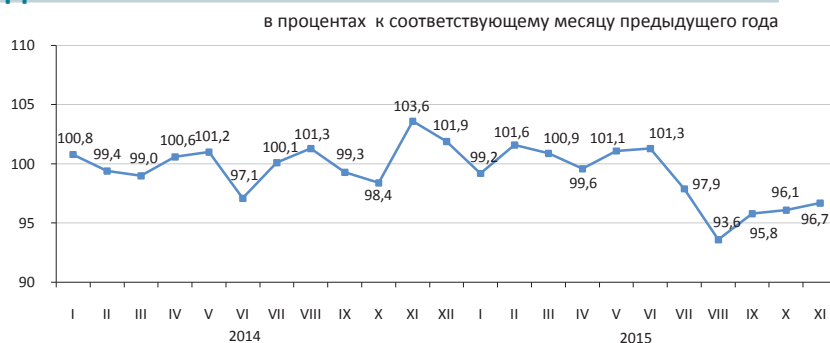

По отраслям промышленности

В январе-ноябре 2015г. промышленной продукции произведено на 13096 млрд. тенге, в том числе в горнодобывающей и обрабатывающей отраслях – соответственно на 6703,7 и 5114,6 млрд. тенге, в электроснабжении, подаче газа, пара, воздушном кондиционировании – на 1119,2 млрд. тенге, в водоснабжении; канализационной системе, контроле над сбором и распределением отходов – на 158,5 млрд. тенге.

	в процентах	
	Январь-ноябрь 2015г. к январю-ноябрю 2014г.	Удельный вес в общем объеме, январь-ноябрь 2015г.
Промышленность	98,5	100,0
Горнодобывающая промышленность и разработка карьеров	97,6	51,2
Обрабатывающая промышленность	100,3	39,1
Электроснабжение, подача газа, пара и воздушное кондиционирование	98,3	8,5
Водоснабжение; канализационная система, контроль над сбором и распределением отходов	91,2	1,2

в процентах к соответствующему месяцу предыдущего года

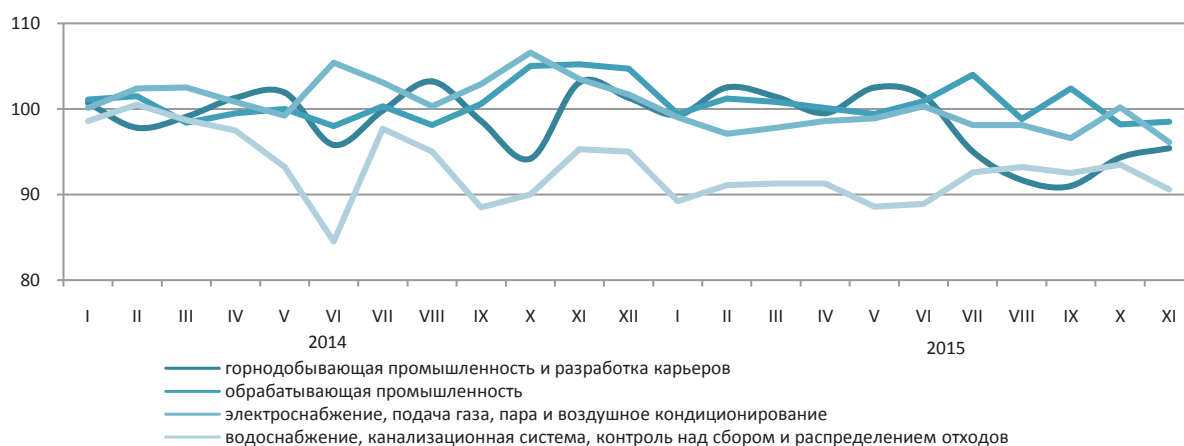

По отраслям обрабатывающей промышленности

	Январь-ноябрь 2015г., млрд. тенге	Январь-ноябрь 2015г. в процентах к январю-ноябрю 2014г.
Обрабатывающая промышленность	5 114,6	100,3
Производство продуктов питания	969,2	99,8
Производство напитков	206,0	97,8
Производство табачных изделий	84,9	85,6
Легкая промышленность	64,6	103,7
Производство бумаги и бумажной продукции	29,6	86,3
Производство кокса и продуктов нефтепереработки	416,1	96,9
Производство продуктов химической промышленности	216,7	102,7
Производство резиновых и пластмассовых изделий	107,6	108,2
Производство прочей неметаллической минеральной продукции	366,6	104,5
Металлургическая промышленность	1 866,3	114,7
Машиностроение	530,8	70,6

Производство промышленной продукции в натуральном выражении

	Январь-ноябрь 2015г.	Январь-ноябрь 2014г.
добыча угля и лигнита		
Уголь - всего, тыс. тонн	96 883,4	102 776,9
добыча сырой нефти и природного газа		
Нефть, тыс. тонн	60 731,2	61 836,3
Газовый конденсат, тыс. тонн	11 782,7	11 769,7
Природный газ, млн. куб. м	41 290,9	39 060,6
добыча металлических руд		
Медная руда, тыс. тонн	37 269,6	35 315,0
Золотосодержащие руды, тыс. тонн	17 414,7	13 694,3
Свинцово-цинковая руда, тыс. тонн	5 015,7	6 075,0
Хромовый концентрат, тыс. тонн	3 853,3	4 108,9
производство продуктов питания		
Мясо, тонн	199 665	201 915
Молоко, тонн	426 876	437 583
Мука, тонн	3 464 739	3 513 809
Хлеб, тонн	661 029	664 543
Крупа, тонн	44 352	55 426
производство продуктов нефтепереработки		
Бензин, тыс. тонн	2 606,9	2 766,5
Керосин, тыс. тонн	286,9	380,1
Пропан и бутан сжиженные, тыс. тонн	1 847,2	1 926,6
Газойли, тыс. тонн	4 195,1	4 651,7
Мазут, тыс. тонн	3 489,0	3 640,6
металлургическая промышленность		
Ферросплавы, тонн	1 590 223	1 562 485
Плоский прокат, тонн	2 277 368	2 341 587
Рафинированный свинец, тонн	108 593	116 890
Цинк, тонн	296 736	297 410
Рафинированная медь, тонн	356 327	260 606
электроснабжение, подача газа, пара и воздушное кондиционирование		
Электроэнергия, млн. кВт. ч	82 474,0	85 194,0
Теплоэнергия, тыс. Гкал	68 498,9	69 384,9
водоснабжение; канализационная система, контроль над сбором и распределением отходов		
Природная вода, млн. куб. м	2 536,3	2 550,1

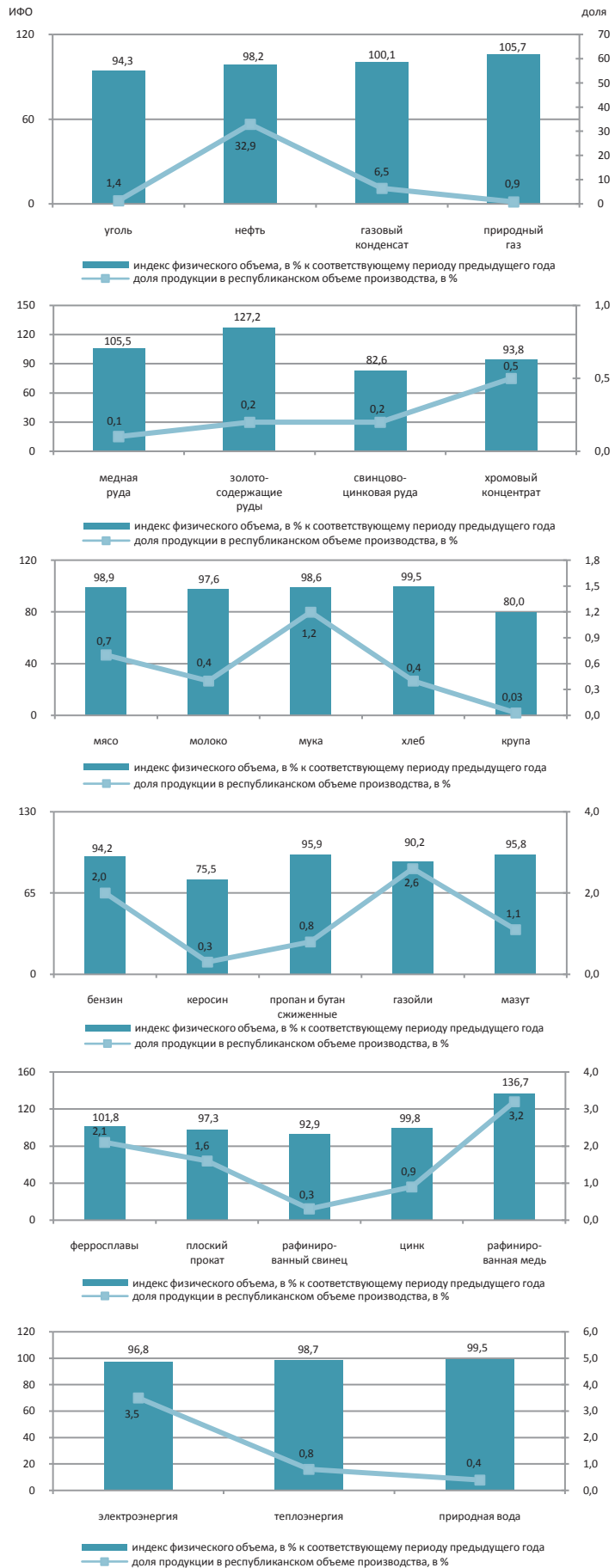

8.2 Сельское хозяйство

Валовой выпуск продукции (услуг) сельского хозяйства

в процентах к соответствующему периоду
предыдущего года

Январь-ноябрь 2014г.....	100,7
2014г.....	101,0
Январь-ноябрь 2015г.....	103,0

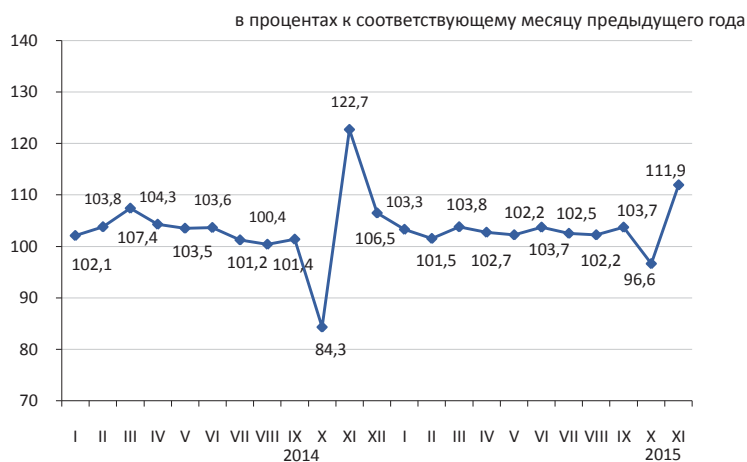

По отраслям сельского хозяйства

Валовой выпуск продукции (услуг) сельского хозяйства в январе-ноябре 2015г. составил 2580,3 млрд. тенге, в том числе валовая продукция растениеводства – 1464,3 млрд. тенге, валовая продукция животноводства – 1107,8 млрд. тенге, услуг в области сельского хозяйства – 8,2 млрд. тенге.

в процентах

	Январь-ноябрь 2015г. к январю-ноябрю 2014г.	Январь-ноябрь 2014г. к январю-ноябрю 2013г.
Валовой выпуск продукции (услуг) сельского хозяйства	103,0	100,7
из него:		
валовая продукция растениеводства	103,1	98,4
валовая продукция животноводства	103,0	103,6

	Единица измерения	Январь-ноябрь 2015г.	В процентах к соответствующему периоду 2014г.
Численность основных видов скота и птицы*			
Крупный рогатый скот	тыс. голов	6 315,2	102,8
Овцы	тыс. голов	16 558,9	101,5
Козы	тыс. голов	2 468,8	98,5
Свиньи	тыс. голов	921,5	99,4
Лошади	тыс. голов	2 037,5	108,2
Птица	тыс. голов	37 202,0	102,9
Производство основных видов продукции животноводства			
Забито в хозяйстве или реализовано на убой скота и птицы (в живом весе)	тыс. тонн	1 397,2	102,4
Надоеено молока коровьего	тыс. тонн	4 828,7	102,3
Получено яиц куриных	млн. штук	4 334,2	110,9
Продуктивность скота и птицы			
Средний надой молока на одну дойную корову	кг	2 166	101,3
Средний выход яиц на одну курицу-несушку	штук	216	103,8
Наличие основных зерновых культур, всего*			
из них:			
пшеница	тыс. тонн	13 188,3	106,7
ячмень	тыс. тонн	1 736,6	107,4
рис	тыс. тонн	264,3	110,5
овес	тыс. тонн	186,3	90,7
кукуруза	тыс. тонн	154,6	97,9
рожь	тыс. тонн	48,1	90,9

* На 1 декабря 2015г.

8.3 Строительство

Объем выполненных строительных работ

в процентах к соответствующему месяцу предыдущего года

в процентах к соответствующему периоду предыдущего года

Январь-ноябрь 2014г.....	103,9
2014г.....	104,6
Январь-ноябрь 2015г.....	104,1

В январе-ноябре 2015г. объем строительных работ (услуг) составил 2476,6 млрд. тенге.

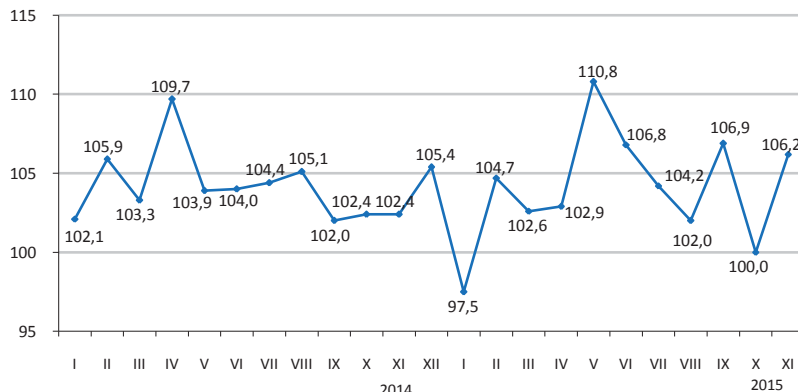

Объем строительных работ по видам строящихся объектов

Наибольший удельный вес в общем объеме строительных работ занимают работы по строительству объектов транспорта и складирования, объем которых составил 964,9 млрд. тенге.

в процентах к общему объему, январь-ноябрь 2015г.



Структура объема строительных работ

в процентах к общему объему, январь-ноябрь 2015г.

Объем строительно-монтажных работ по сравнению с январем-ноябрем 2014г. увеличился на 8,5% и составил 2189,1 млрд. тенге. Объемы строительных работ по капитальному и текущему ремонту по сравнению с соответствующим периодом прошлого года уменьшились на 22% и 17,7% соответственно.



Ввод в эксплуатацию объектов

В январе-ноябре 2015г. было закончено строительство 32319 новых зданий, из которых 29806 жилого и 2513 нежилого назначения.

Введены в эксплуатацию объекты социально-культурного назначения:

- общеобразовательных школ – 93;
- дошкольных организаций – 90;
- больниц – 3;
- амбулаторно-поликлинических организаций – 53.

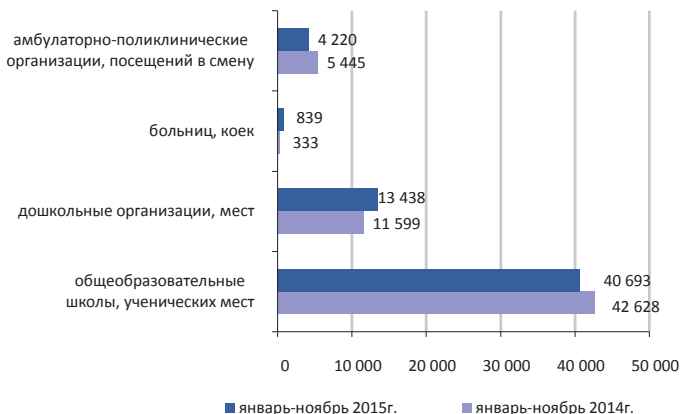

8.4 Жилищное строительство

Инвестиции в жилищное строительство

в процентах к соответствующему периоду предыдущего года

Январь-ноябрь 2014г.....	123,3
2014г.....	118,0
Январь-ноябрь 2015г.....	113,6

В январе-ноябре 2015г. на строительство жилья направлено 651,4 млрд. тенге. В общем объеме инвестиций в основной капитал доля освоенных средств в жилищном строительстве составила 10,8%.

Основным источником финансирования жилищного строительства в январе-ноябре 2015г. являются собственные средства застройщиков, удельный вес которых составляет 61,3%.

в процентах к соответствующему месяцу предыдущего года

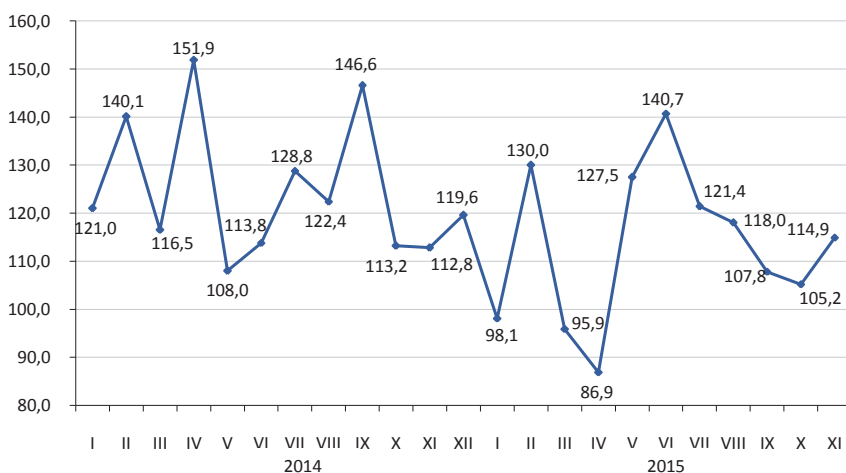

Ввод в эксплуатацию жилых зданий

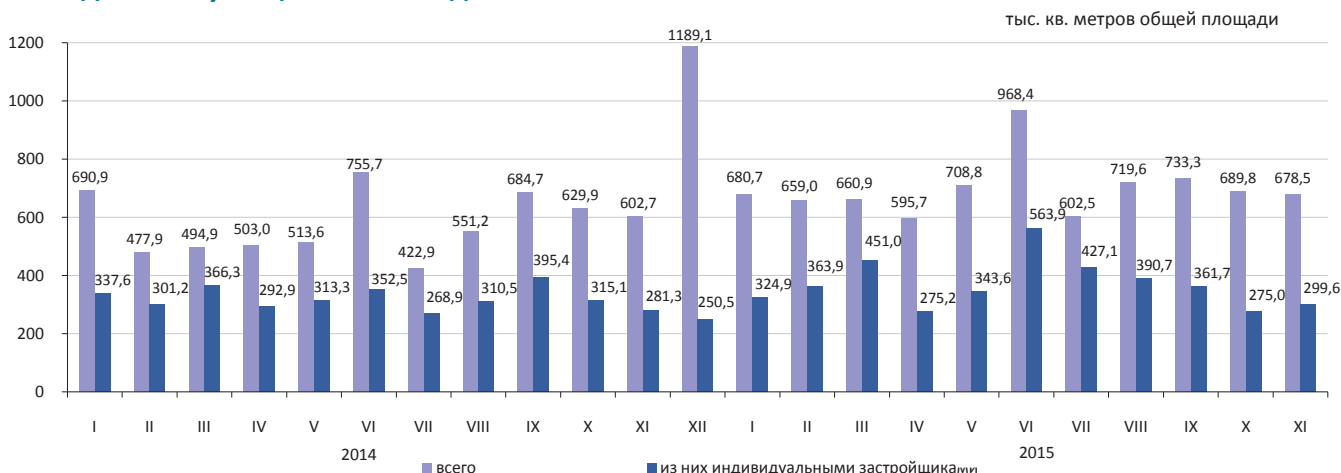

Индексы физического объема введенных в эксплуатацию жилых домов

В январе-ноябре 2015г. общая площадь введенных в эксплуатацию жилых домов составила 7697,3 тыс. кв.м., из них индивидуальными застройщиками 4076,8 тыс. кв.м. Индекс физического объема введенного жилья к январю-ноябрю 2014г. составил 121,7%.

Средние фактические затраты на строительство 1 кв.м. жилья в многоквартирных домах в январе-ноябре 2015г. составили 118,2 тыс. тенге и в жилых домах, построенных индивидуальными застройщиками – 71,3 тыс. тенге.

в процентах к соответствующему месяцу предыдущего года

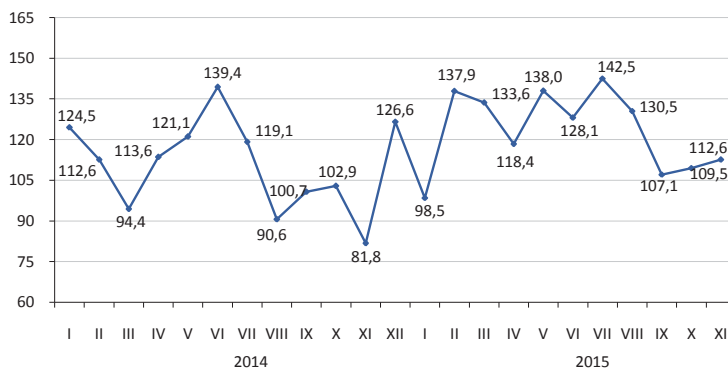

8.5 Транспорт

Грузооборот

2014г.	99,1	в процентах к соответствующему периоду
Ноябрь 2014г.....	99,5	в процентах к предыдущему месяцу
Ноябрь 2015г.....	101,6	в процентах к соответствующему месяцу
Ноябрь 2014г.....	97,4	в процентах к соответствующему периоду
Ноябрь 2015г.....	93,5	в процентах к соответствующему периоду
Январь-ноябрь 2014г.....	98,9	
Январь-ноябрь 2015г.....	92,6	

в процентах к соответствующему месяцу предыдущего года

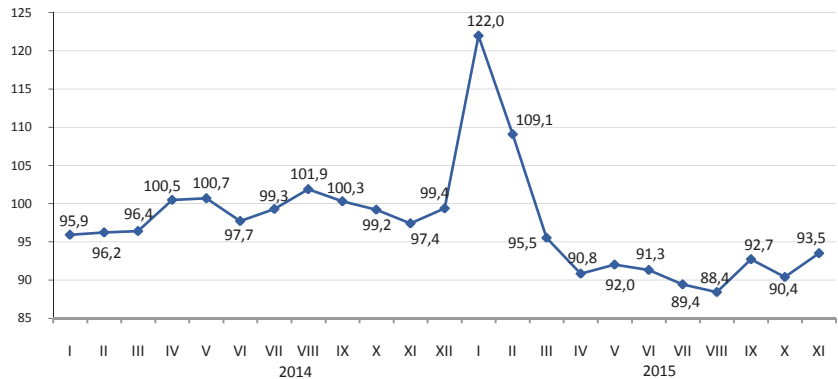

По видам транспорта

Грузооборот за январь-ноябрь 2015г. составил 92,6% от уровня соответствующего периода предыдущего года. Грузооборот железнодорожного транспорта в январе-ноябре 2015г. составил 84,1%, автомобильного транспорта – 102,8%, доля которых в общем объеме грузооборота за январь-ноябрь 2015г. составляет 46,3% и 30,9% соответственно.

	Удельный вес	Ноябрь 2015г. к октябрю 2015г.	Ноябрь 2015г. к ноябрю 2014г.
Грузооборот	100,0	101,6	93,5
в том числе:			
железнодорожный	44,4	96,0	84,1
автомобильный	32,1	97,9	100,2
трубопроводный	23,2	121,8	107,1
морской	0,3	96,3	53,3
воздушный	0,0	101,3	90,8
внутренний водный	0,0	97,6	184,6

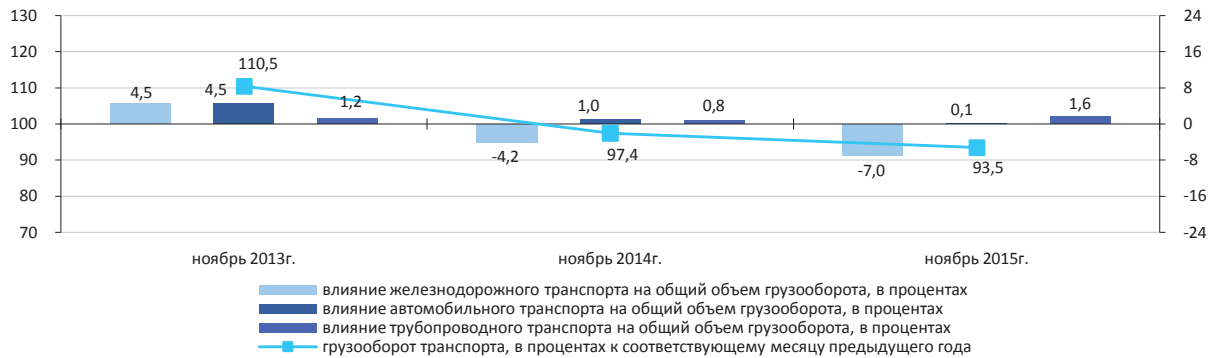

Основные показатели по видам транспорта

	Перевезено (транспортировано) грузов, багажа, грузобагажа, тыс. тонн		Грузооборот, млн. ткм	
	январь-ноябрь 2015г.	январь-ноябрь 2015г. к январю-ноябрю 2014г., в процентах	январь-ноябрь 2015г.	январь-ноябрь 2015г. к январю-ноябрю 2014г., в процентах
Все виды транспорта	3 369 021,0	99,8	465 029,2	92,6
в том числе:				
железнодорожный	306 756,4	85,9	215 140,0	84,1
автомобильный	2 864 300,6	101,8	143 895,0	102,8
трубопроводный	194 519,5	97,0	104 432,4	100,7
в том числе:				
нефти	113 774,8	103,5	63 021,8	107,2
газа	80 744,7	89,2	41 410,6	92,2
морской	2 300,3	69,8	1 492,8	66,6
воздушный	15,3	88,9	38,3	85,8
внутренний водный	1 128,9	88,5	30,7	117,6

Пассажирооборот

	в процентах к предыдущему году
2014г.....	108,6
	в процентах к предыдущему месяцу
Ноябрь 2014г.....	101,8
Ноябрь 2015г.....	103,4
	в процентах к соответствующему месяцу
Ноябрь 2014г.....	108,3
Ноябрь 2015г.....	99,7
	в процентах к соответствующему периоду
Январь-ноябрь 2014г.....	106,8
Январь-ноябрь 2015г.....	102,2

в процентах к соответствующему месяцу предыдущего года

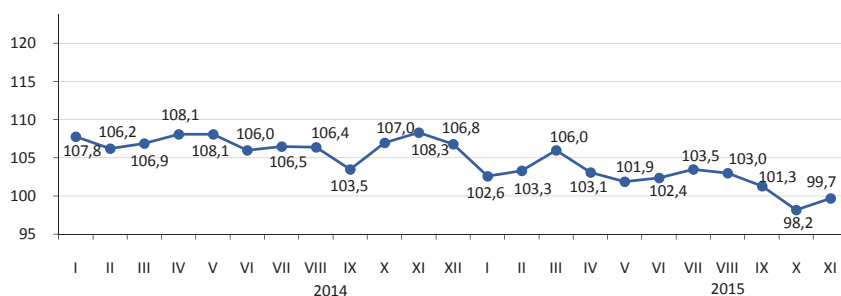

По видам транспорта

Уменьшение на 0,3% пассажирооборота в ноябре 2015г. по сравнению с соответствующим месяцем предыдущего года обусловлено, снижением пассажиропотоков на железнодорожном транспорте.

	Удельный вес	Ноябрь 2015г. к октябрю 2015г.	Ноябрь 2015г. к ноябрю 2014г.
Пассажирооборот	100,0	103,4	99,7
в том числе:			
автомобильный	90,5	104,2	103,7
железнодорожный	6,0	102,5	61,1
воздушный	3,4	88,2	108,9
трамвайный	0,1	88,0	80,1
троллейбусный	0,0	100,0	109,7
метрополитен	0,0	95,4	219,1
прочие виды (канатные дороги и другие)	0,0	-	-
внутренний водный	0,0	-	-

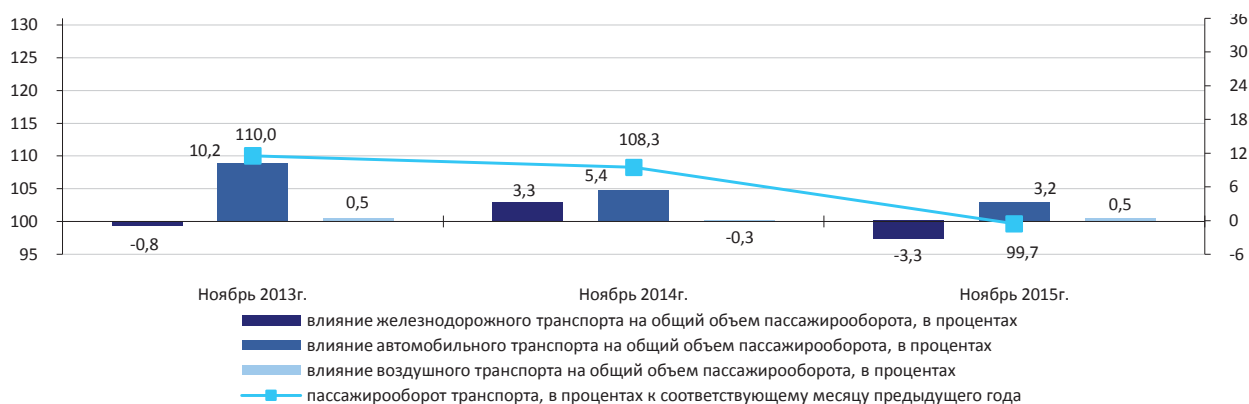

Основные показатели по видам транспорта

	Перевезено пассажиров, тыс. человек		Пассажирооборот, млн. пкм	
	январь-ноябрь 2015г.	январь-ноябрь 2015г. к январю-ноябрю 2014г., в процентах	январь-ноябрь 2015г.	январь-ноябрь 2015г. к январю-ноябрю 2014г., в процентах
Все виды транспорта	19 882 469,5	102,7	231 771,2	102,2
в том числе:				
железнодорожный	2 020,3	79,6	20 368,1	95,4
автомобильный	19 791 444,0	102,7	200 714,3	102,7
воздушный	5 468,5	108,8	10 350,3	105,7
трамвайный	34 230,5	95,4	155,5	91,8
троллейбусный	17 147,2	114,3	94,3	134,1
метрополитен	9 054,2	144,0	88,0	184,1
прочие виды (канатные дороги и другие)	56,8	83,8	0,3	150,0
внутренний водный		48,0	72,5	35,9

8.6 Почтовая и курьерская деятельность. Связь

Почтовая и курьерская деятельность

в процентах к предыдущему году	
2014г.....	105,4
в процентах к предыдущему месяцу	
Ноябрь 2014г.....	102,4
Ноябрь 2015г.....	90,1
в процентах к соответствующему месяцу	
Ноябрь 2014г.....	127,8
Ноябрь 2015г.....	81,0
в процентах к соответствующему периоду	
Январь-ноябрь 2014г.....	110,2
Январь-ноябрь 2015г.....	104,5



Связь

в процентах к предыдущему году	
2014г.....	110,3
в процентах к предыдущему месяцу	
Ноябрь 2014г.....	102,2
Ноябрь 2015г.....	98,3
в процентах к соответствующему месяцу	
Ноябрь 2014г.....	104,9
Ноябрь 2015г.....	97,3
в процентах к соответствующему периоду	
Январь-ноябрь 2014г.....	108,1
Январь-ноябрь 2015г.....	101,2

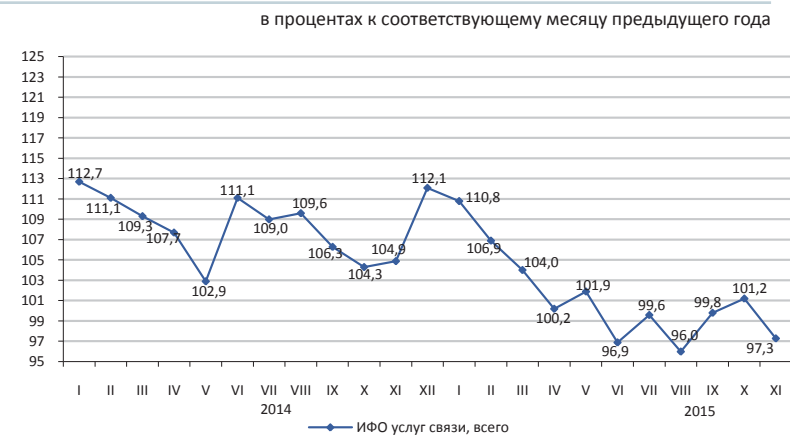

По видам услуг связи

ИФО по услугам связи в январе-ноябре 2015г. по сравнению с январем-ноябрем 2014г. составил 101,2%, из них по услугам Интернета – 117,1%, по услугам телекоммуникационным прочим – 137,5%. Значительную долю в общем объеме услуг связи занимают услуги мобильной связи, сети Интернет и услуги телекоммуникационные прочие, удельные веса которых составили 36,8%, 28,3% и 15,5%, соответственно.

	Удельный вес	Январь-ноябрь 2015г., млн. тенге	Ноябрь 2015г. к октябрю 2015г.	ноябрь 2015г. к ноябрю 2014г.	Январь-ноябрь 2015г. к январю-ноябрю 2014г.
Объем услуг связи, всего	100	625 237,1	98,3	97,3	101,2
мобильная связь	36,8	230 223,3	95,2	82,4	88,2
сети Интернет	28,3	177 163,0	100,4	108,6	117,1
услуги телекоммуникационные прочие	15,5	97 058,9	99,9	138,0	137,5
местная телефонная связь	7,0	43 986,2	99,1	87,7	93,3
междугородная и международная телефонная связь	5,1	31 612,1	96,3	79,2	82,2
распространение программ по инфраструктуре кабельной, по сетям беспроводным и через спутник	4,0	24 791,7	100,8	90,9	91,9
передача данных	3,3	20 401,9	103,4	114,6	99,6
Из общих объемов – населению	62,5	390 552,4	97,5	88,2	93,2

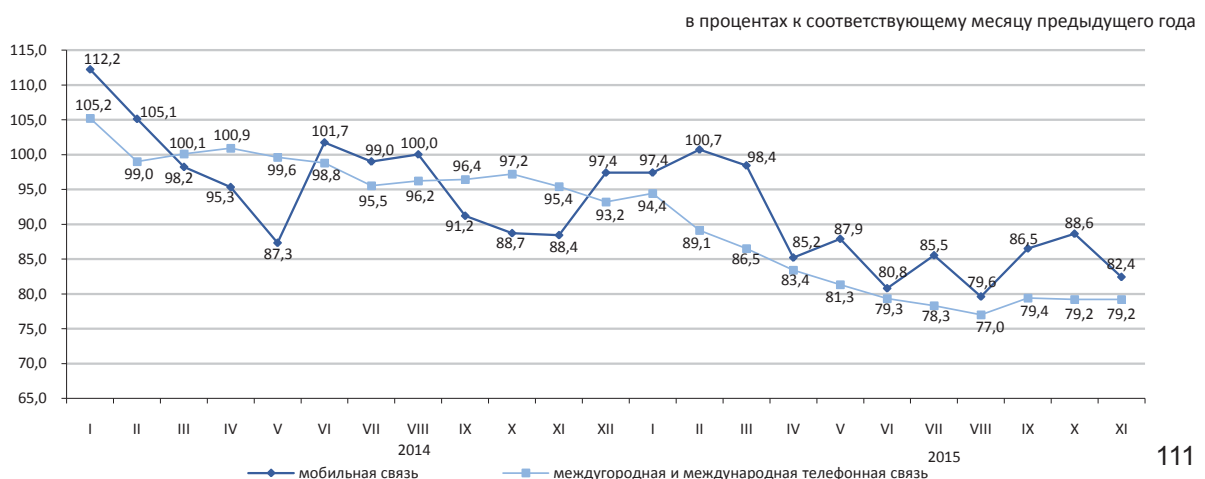

8.7 Мониторинг малого и среднего предпринимательства¹⁾

С 1 декабря 2013г. вступила в силу норма Закона Республики Казахстан «О частном предпринимательстве», предусматривающая использование для целей статистики критерия отнесения к субъектам МСП только по численности занятых (ЗРК от 10.07.2012г. №36-V «О внесении изменений в некоторые законодательные акты Республики Казахстан по вопросам сокращения разрешительных документов и оптимизации контрольных и надзорных функций государственных органов»).

С 1 января 2015г. вступила в силу норма Закона Республики Казахстан «О частном предпринимательстве» предусматривающая отнесение к субъектам малого предпринимательства субъектов со среднегодовой численностью работников не более ста человек (ЗРК от 16.05.2014г. №203 «О внесении изменений и дополнений в некоторые законодательные акты Республики Казахстан по вопросам разрешительной системы»). Оперативные данные по количеству субъектов сформированы с учетом данных изменений.

Структура показателей деятельности МСП на 1 декабря 2015г.

По данным Статистического бизнес-регистра наибольшее количество действующих индивидуальных предпринимателей сосредоточено в г.Алматы (13,7%) от общего количества, Алматинской (11,3%), Южно-Казахстанской (11%) областях.

При этом, значительное количество действующих крестьянских (фермерских) хозяйств зафиксировано в Южно-Казахстанской (37,8%), Алматинской (25,1%), Восточно-Казахстанской (8,9%) и Жамбылской (8,6%) областях.

в процентах к соответствующему периоду предыдущего года

	Количество действующих субъектов МСП
Республика Казахстан	98,5
Акмолинская	94,6
Актюбинская	95,3
Алматинская	102,8
Атырауская	93,5
Западно-Казахстанская	95,2
Жамбылская	92,8
Карагандинская	98,9
Костанайская	91,0
Кызылординская	101,3
Мангистауская	99,4
Южно-Казахстанская	92,4
Павлодарская	105,3
Северо-Казахстанская	94,3
Восточно-Казахстанская	100,0
г.Астана	105,9
г.Алматы	104,5

Количество субъектов МСП на 1 декабря 2015г.

	Всего зарегистрированных субъектов МСП	В том числе			Всего действующих субъектов МСП	В том числе		
		юридических лиц МСП ²⁾	индивидуальных предпринимателей ²⁾	крестьянских (фермерских) хозяйств ³⁾		юридических лиц МСП ²⁾	индивидуальных предпринимателей ²⁾	крестьянских (фермерских) хозяйств ³⁾
Республика Казахстан	1 544 817	299 214	1 053 579	192 024	1 304 747	177 845	943 675	183 227
Акмолинская	59 975	8 395	47 697	3 883	49 742	4 891	41 264	3 587
Актюбинская	58 726	11 819	42 679	4 228	50 591	7 017	39 492	4 082
Алматинская	182 555	13 083	118 134	51 338	159 687	6 739	106 995	45 953
Атырауская	52 307	8 384	42 117	1 806	46 644	6 022	38 849	1 773
Западно-Казахстанская	45 699	6 810	34 314	4 575	39 840	4 348	31 112	4 380
Жамбылская	79 718	7 033	56 669	16 016	69 154	3 932	49 457	15 765
Карагандинская	101 054	21 119	73 051	6 884	86 253	13 918	65 799	6 536
Костанайская	70 652	9 494	55 767	5 391	61 167	6 029	50 222	4 916
Кызылординская	46 848	6 301	37 728	2 819	42 106	4 623	34 712	2 771
Мангистауская	54 459	10 597	42 647	1 215	47 216	6 008	40 037	1 171
Южно-Казахстанская	212 368	24 683	118 304	69 381	185 936	13 142	103 618	69 176
Павлодарская	53 994	9 915	40 385	3 694	45 920	6 858	35 651	3 411
Северо-Казахстанская	40 185	6 528	30 750	2 907	34 454	3 864	27 724	2 866
Восточно-Казахстанская	121 226	15 077	88 778	17 371	102 514	8 427	77 718	16 369
г.Астана	123 811	44 967	78 834	10	98 740	26 663	72 070	7
г.Алматы	241 240	95 009	145 725	506	184 783	55 364	128 955	464

¹⁾ Оперативные данные.

²⁾ Данные Статистического бизнес-регистра.

³⁾ Количество крестьянских (фермерских) хозяйств на основе данных Статистического сельскохозяйственного регистра на 1 ноября 2015г.

8.8 Деловая активность

Индекс предпринимательской уверенности



Индекс предпринимательской уверенности, характеризующий деловую активность опрошенных предприятий промышленности в III квартале 2015г. по сравнению со II кварталом 2015г. уменьшился на 2 процентных пункта и составил (5%).

78% руководителей предприятий промышленности в III квартале 2015г. охарактеризовали свое экономическое положение как «хорошее» или «удовлетворительное».

При этом до декабря 2015г. 71% предприятий ожидают неизменность финансово-хозяйственной деятельности по сравнению с текущим моментом, 15% - улучшение и 13% - спад.

Индекс предпринимательской уверенности, характеризующий деловую активность опрошенных предприятий торговли в III квартале 2015г. по сравнению со II кварталом 2015г. уменьшился на 3 процентных пункта и составил (-2%).

80% руководителей предприятий торговли в III квартале 2015г. охарактеризовали свое экономическое положение как «хорошее» или «удовлетворительное».

При этом до декабря 2015г. 71% предприятий ожидают неизменность финансово-хозяйственной деятельности по сравнению с текущим моментом, 13% - улучшение и 11% - спад.

Индекс предпринимательской уверенности строительства, характеризующий деловую активность опрошенных организаций в III квартале 2015г. по сравнению со II кварталом 2015г. уменьшился на 10 процентных пункта и составил (-9%).

82% руководителей предприятий строительства в III квартале 2015г. охарактеризовали свое экономическое положение как «хорошее» или «удовлетворительное».

При этом до декабря 2015г. 62% предприятий ожидают неизменность финансово-хозяйственной деятельности по сравнению с текущим моментом, 11% - улучшение и 21% - спад.

В ближайшие 2-3 месяца ожидается снижение деловой активности во всех трех отраслях опрошенных предприятий.

	Обследовано предприятий, единиц	Индекс предпринимательской уверенности, в процентах	
		за II квартал 2015г.	за III квартал 2015г.
Промышленность	855	+7	+5
Горнодобывающая	106	+5	+4
Обрабатывающая	585	+10	+2
Электроснабжение, водоснабжение	164	-12	+15
Торговля	1 500	+1	+2
Оптовая	853	+1	-2
Розничная	635	+1	-1
Торговое посредничество	12	+8	+5
Строительство	400	+1	-9
Государственная собственность	5	+20	0
Частная собственность	379	+5	-9
Собственность других государств их юридических лиц и граждан	16	0	-16

Индекс предпринимательской уверенности предприятий промышленности рассчитывается как среднее арифметическое «балансов» оценок уровня фактически сложившегося спроса и запасов готовой продукции (последний – с обратным знаком), а также ожидаемых изменений объемов производства, в процентах.

Индекс предпринимательской уверенности предприятий торговли рассчитывается как среднее арифметическое «балансов» оценок уровня фактически сложившегося экономического положения и складских запасов (последний – с обратным знаком), а также ожидаемых изменений экономического положения, в процентах. Под балансом следует понимать разность долей респондентов, отметивших «увеличение» и «уменьшение» того или иного показателя хозяйственной деятельности обследуемого предприятия, в процентах.

Индекс предпринимательской уверенности в строительстве определяется как среднее арифметическое значение балансов оценок фактического состояния портфеля заказов и ожидаемого изменения численности, занятых в организациях..

9. Финансовая система

9.1 Государственные финансы

(по данным МФ)

Январь-октябрь 2015г. млрд. тенге

Доходы.....	5 861,5
Затраты.....	6 464,6
Чистое бюджетное кредитование.....	128,0
Сальдо по операциям с финансовыми активами.....	179,2
Дефицит бюджета.....	-910,3

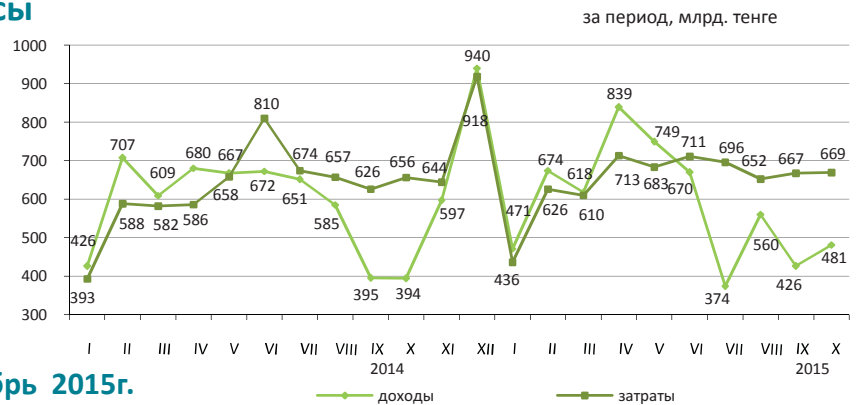

Доходы бюджета за январь-октябрь 2015г.

	Государственный бюджет			Республиканский бюджет			Местный бюджет		
	млрд. тенге	удельный вес, в процентах	январь-октябрь 2015 к январю-октябрю 2014 года, в процентах	млрд. тенге	удельный вес, в процентах	январь-октябрь 2015 к январю-октябрю 2014 года, в процентах	млрд. тенге	удельный вес, в процентах	январь-октябрь 2015 к январю-октябрю 2014 года, в процентах
Доходы	5 861,5	100,0	101,3	4 691,4	100,0	100,7	3 012,9	100,0	95,4
Налоговые поступления	3 541,8	60,4	89,1	2 321,6	49,5	82,6	1 220,3	40,5	105,1
Неналоговые поступления	185,4	3,2	124,8	138,8	3,0	121,7	47,0	1,6	135,5
Поступления от продажи основного капитала	49,3	0,8	88,2	1,2	0,0	43,6	48,1	1,6	90,6
Поступления трансфертов	2 085,0	35,6	129,8	2 229,8	47,5	128,9	1 697,5	56,3	88,9

Налоговые поступления государственного бюджета за январь-октябрь 2015г.



	в процентах	
	Удельный вес	Январь-октябрь 2015г. к январю-октябрю 2014г.
Налоговые поступления	100,0	89,1
Корпоративный подоходный налог	21,4	85,9
Налог на добавленную стоимость	19,5	76,4
Налоги на международную торговлю и внешние операции	18,4	76,7
Индивидуальный подоходный налог	13,8	108,5
Социальный налог	10,5	108,0
Поступления за использование природных и других ресурсов	5,5	95,0
Налоги на собственность	5,4	112,0
Акцизы	3,7	110,9
Прочие налоги	1,8	129,0

Затраты бюджета за январь-октябрь 2015г.

	Государственный бюджет			Республиканский бюджет			Местный бюджет		
	млрд. тенге	удельный вес, в процентах	январь-октябрь 2015 к январю-октябрю 2014 года, в процентах	млрд. тенге	удельный вес, в процентах	январь-октябрь 2015 к январю-октябрю 2014 года, в процентах	млрд. тенге	удельный вес, в процентах	январь-октябрь 2015 к январю-октябрю 2014 года, в процентах
Затраты	6 464,6	100,0	103,8	5 384,9	100,0	114,0	2 922,5	100,0	98,8
Государственные услуги общего характера	404,6	6,3	109,9	343,9	6,4	168,0	96,5	3,3	113,4
Оборона	294,4	4,5	90,4	284,6	5,3	99,3	10,3	0,4	75,1
Общественный порядок, безопасность, правовая, судебная, уголовно-исполнительная деятельность	443,6	6,9	91,3	345,0	6,4	90,3	99,4	3,4	103,7
Образование	1 124,7	17,4	100,9	358,1	6,7	106,8	897,8	30,7	102,8
Здравоохранение	688,7	10,7	101,2	527,1	9,8	112,5	462,1	15,8	100,4
Социальная помощь и социальное обеспечение	1 440,3	22,3	111,1	1 350,2	25,1	123,7	108,2	3,7	109,2
Прочие	2 068,4	31,9	105,7	2 176,0	40,3	111,2	1 248,2	42,7	93,9

9.2 Денежно-кредитная статистика

(по данным НБ)

Денежная база, резервные деньги

на конец периода, млрд. тенге	
Октябрь 2014г.....	3 723,6
Октябрь 2015г.....	4 678,0
в процентах к предыдущему месяцу	
Октябрь 2014г.....	99,2
Октябрь 2015г.....	100,7

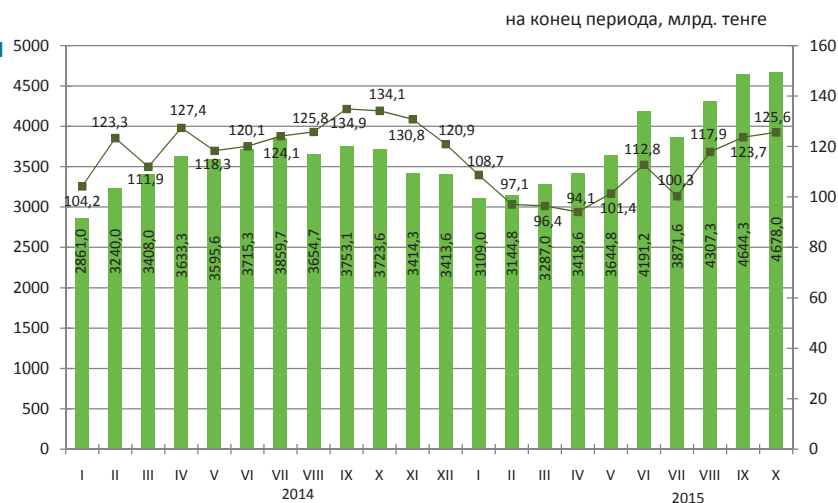

Денежные агрегаты

на конец периода, млрд. тенге

	2014											
	I	II	III	IV	V	VI	VII	VIII	IX	X	XI	XII
M0	1 397,7	1 399,7	1 319,9	1 359,0	1 397,8	1 452,2	1 439,6	1 382,6	1 369,3	1 274,4	1 221,6	1 122,3
M1	3 489,8	3 346,0	3 461,7	3 559,6	3 583,1	3 958,4	3 863,6	3 773,2	3 639,6	3 406,5	3 196,2	2 980,7
M2	8 852,6	8 884,9	8 929,8	8 959,0	9 206,3	9 730,9	9 753,0	9 567,3	9 549,4	9 202,1	8 582,8	7 966,1
M3	11 882,2	12 432,5	12 796,2	12 782,1	12 920,0	13 407,4	13 424,7	13 352,6	12 920,0	13 407,4	13 424,7	12 816,3

	2015									
	I	II	III	IV	V	VI	VII	VIII	IX	X
M0	1 035,7	1 020,8	1 037,1	1 018,4	1 086,9	1 143,6	1 135,3	1 186,2	1 200,0	1 201,6
M1	2 800,5	2 908,7	3 060,3	3 037,0	3 434,3	3 623,1	3 457,3	3 340,7	3 284,9	3 139,3
M2	7 630,6	7 652,9	7 792,7	7 594,2	7 829,2	8 545,2	8 181,1	8 235,0	8 430,7	8 496,4
M3	12 403,1	12 287,2	12 322,1	12 266,8	12 533,8	13 103,6	12 938,2	14 391,7	15 495,0	15 775,3

Официальные обменные курсы тенге к основным валютам

В октябре 2015г. объемы продаж иностранной валюты обменными пунктами превысили объемы ее покупки: российского рубля – в 0,3 раза, евро – в 0,4 раза и доллара США – в 0,6 раз.

В октябре 2015г. по сравнению с сентябрем продажи евро, доллара США и российского рубля уменьшились соответственно на 8,8%, 22,6% и 16,5%.

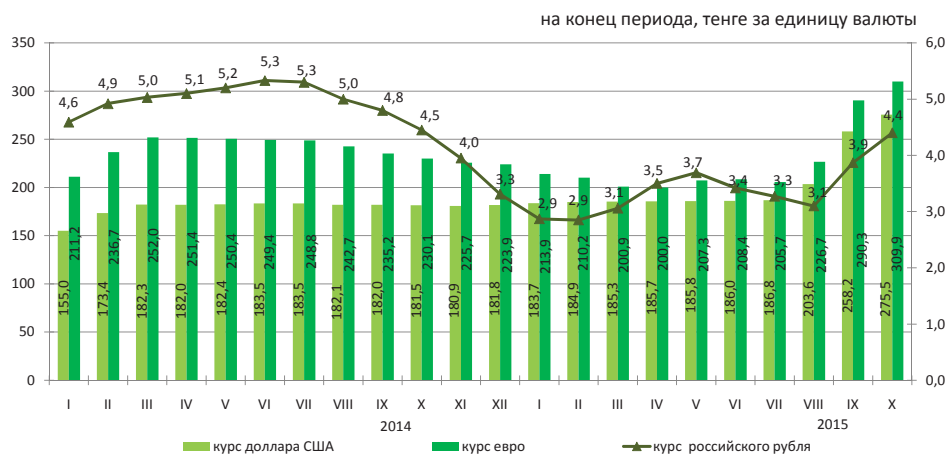

9.3 Кредиты и депозиты денежно-кредитной системы

(по данным НБ)

Кредиты банков второго уровня

на конец периода, млрд. тенге
 Октябрь 2014г.....12 163,4
 Октябрь 2015г.....11 964,4

в процентах к предыдущему месяцу
 Октябрь 2014г.....99,5
 Октябрь 2015г.....101,1

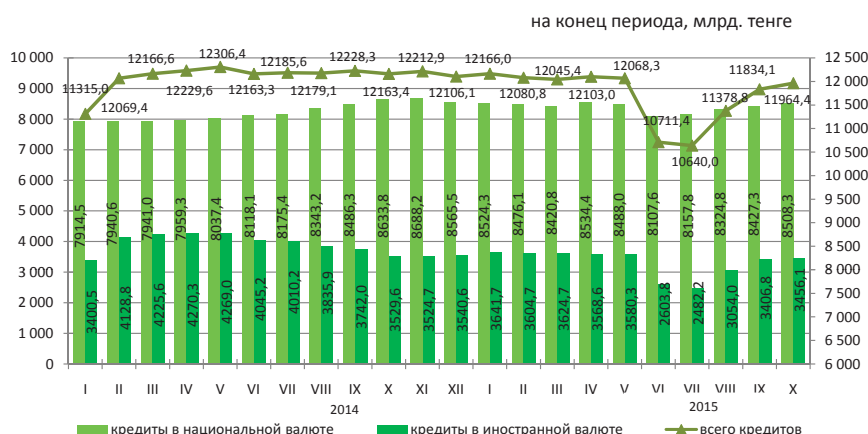

Кредиты банков второго уровня субъектам малого предпринимательства

Кредитование субъектов малого предпринимательства в октябре 2015г. по сравнению с предыдущим месяцем увеличилось на 1,5%. На 1 ноября 2015г. сумма выданных кредитов составила 1884,1 млрд. тенге или 15,7% от общего объема кредитов в экономике. Значительная сумма выданных кредитов приходится на торговлю (доля в общем объеме -31,4%), промышленность (14,9%) и строительство (12,8%).

	Октябрь 2015г.			Октябрь 2014г.		
	млрд. тенге	удельный вес, в процентах	к октябрю 2014г., в процентах	млрд. тенге	удельный вес, в процентах	к октябрю 2013г., в процентах
Кредиты - всего	1 884,0	100,0	109,3	1 724,5	100,0	136,8
Промышленность	280,0	14,9	123,1	227,3	13,2	155,5
Сельское хозяйство	72,4	3,8	98,4	73,6	4,3	164,8
Строительство	240,7	12,8	119,6	201,2	11,7	161,7
Транспорт	123,9	6,6	164,3	75,4	4,4	170,2
Связь	16,8	0,9	74,2	22,7	1,3	112,4
Торговля	591,1	31,4	108,3	545,8	31,6	133,5
Другие отрасли	559,1	29,6	32,4	578,5	33,5	122,6

Кредитный рынок

Кредиты юридическим лицам в октябре 2015г. по сравнению с предыдущим месяцем увеличились на 1,6% и составили 7779,3 млрд. тенге, физическим лицам увеличились на 0,3% и составили 4185,1 млрд. тенге.

В общей сумме кредитов долгосрочные кредиты составили 81,8% (9790,9 млрд. тенге), краткосрочное кредитование 18,2% (2173,5 млрд. тенге).



Структура кредитов банков по объектам кредитования

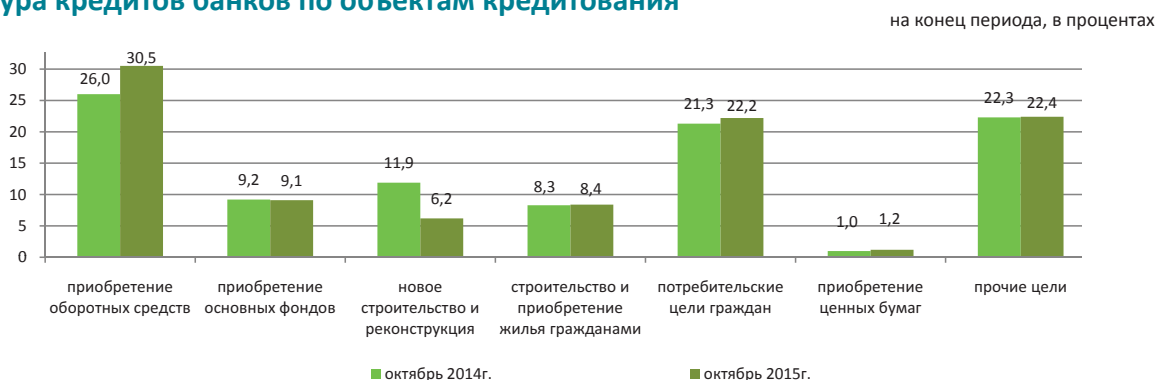

Депозиты в депозитных организациях

на конец периода

На конец октября 2015г. депозиты в национальной валюте по сравнению с предыдущим месяцем уменьшились на 4,1%, а в иностранной увеличились на 5,4%. В общей сумме депозитов депозиты физических лиц составили 40% (5831,5 млрд. тенге), небанковских юридических лиц 60% (8742,2 млрд. тенге).

	Октябрь 2015г.		Октябрь 2014г.	
	млрд. тенге	удельный вес, в процентах	млрд. тенге	удельный вес, в процентах
Депозиты-всего:	14 573,7	100,0	12 276,2	100,0
В национальной валюте	4 967,6	34,1	6 193,4	50,5
В иностранной валюте	9 606,1	65,9	6 082,8	49,5

на конец периода, млрд. тенге

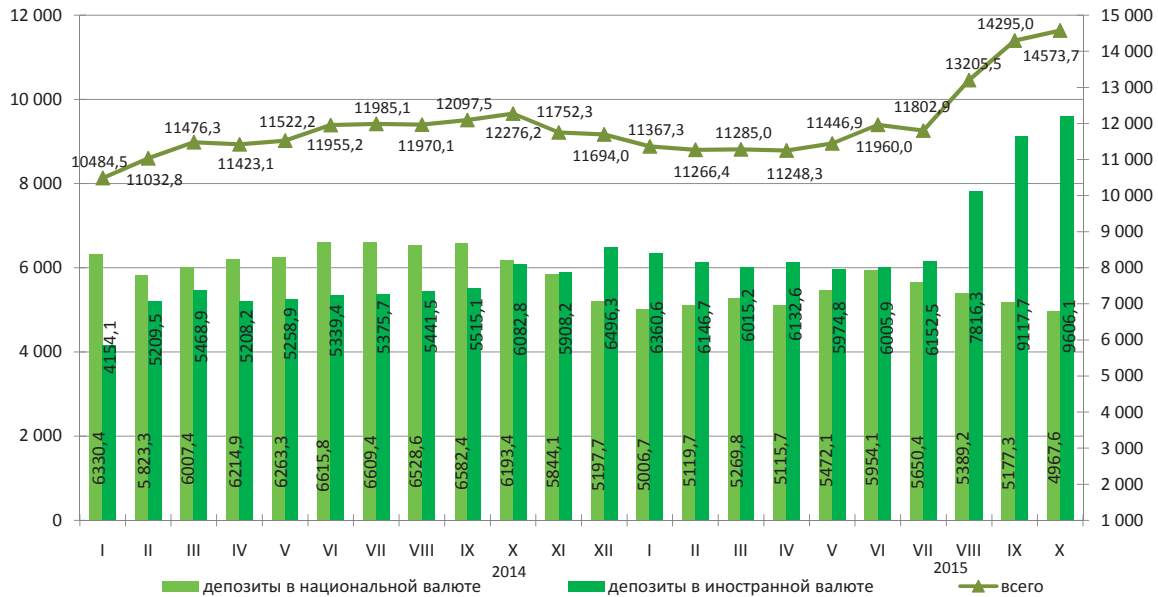

9.4 Финансы предприятий (с численностью работающих свыше 50 человек)

Прибыль (убыток) до налогообложения

млрд. тенге

2014г.	
I квартал	1 025,9
II квартал	1 868,7
III квартал	1 830,1
IV квартал	1 194,1
2015г.	
I квартал	585,5
II квартал	1 145,6

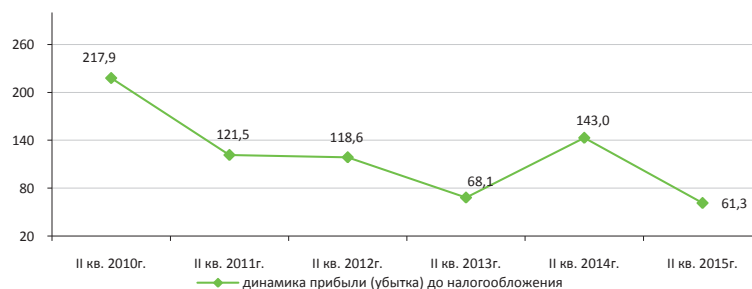

Структура расходов

Расходы на производство и реализацию продукции во II квартале 2015г. составили 5348,4 млрд. тенге, из них доля производственных расходов – 66,7%, непроизводственных 33,3%.

	II тоқсан 2014г.	II тоқсан 2015г.
Шығыстардың барлығы	100,0	100
Материалдық шығындар	39,6	40,5
Өзге де шығыстар	39,4	35,0
Еңбекақы төлеу шығыстары	13,6	15,5
Негізгі құрал-жабдықтар мен материалдық емес активтердің өтелімі	7,4	9,0

Рентабельность (убыточность) по отдельным видам деятельности

	пайызбен	
	II квартал 2014г.	II квартал 2015г.
Всего по видам деятельности	26,5	17,6
Сельское, лесное и рыбное хозяйство	8,9	0,2
Промышленность	42,4	20,7
Горнодобывающая промышленность и разработка карьеров	76,5	35,7
Обрабатывающая промышленность	6,8	8,1
Электроснабжение, подача газа, пара и воздушное кондиционирование	10,8	5,1
Водоснабжение, канализационная система, контроль над сбором и распределением отходов	3,5	-4,8
Строительство	9,4	18,0
Оптовая и розничная торговля; ремонт автомобилей и мотоциклов	5,2	4,5
Транспорт и складирование	16,8	9,2

Задолженность предприятий

На 1 июля 2015г. задолженность по оплате труда на предприятиях республики составила 172,8 млрд. тенге и увеличилась по сравнению с соответствующим периодом 2014г. на 12,3%. Просроченная задолженность сложилась в сумме 1,3 млрд. тенге или 0,8% от общей задолженности по оплате труда.

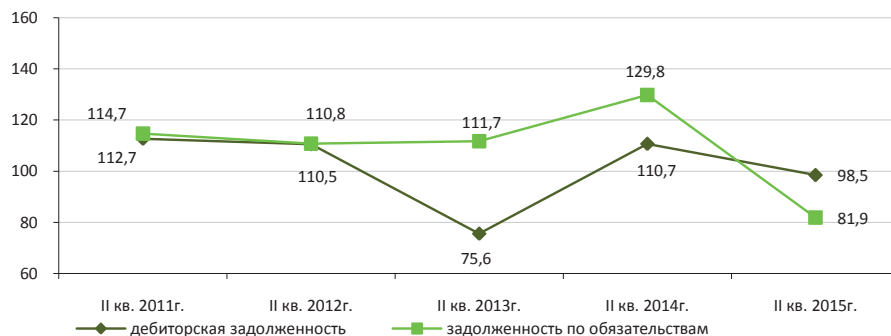

Кәсіпорындардың берешегі

	Задолженность по обязательствам	Задолженность по оплате труда, всего	Просроченная задолженность по оплате труда
Сельское, лесное и рыбное хозяйство	1 138 819,9	2 798,1	71,1
Промышленность	10 467 537,2	73 414	545,3
Горнодобывающая промышленность и разработка карьеров	4 445 681,5	31 389,1	319,5
Обрабатывающая промышленность	4 837 566,1	30 978,2	141,0
Электроснабжение, подача газа, пара и воздушное кондиционирование	1 050 305,4	8 887,0	2,8
Водоснабжение, канализационная система, контроль над сбором и распределением отходов	133 984,2	2 159,7	82,0
Строительство	2 848 513,0	20 943,7	425,0
Оптовая и розничная торговля; ремонт автомобилей и мотоциклов	3 409 761,2	15 846,5	87,5
Транспорт и складирование	5 880 489,9	33 507,5	52,4

10. Социально-экономическое развитие регионов

Акмолинская область

Социальное развитие

Население, человек (на 01.11.2015г.)	743 203
Родившиеся, человек (январь-октябрь 2015г.)	10 744
Умершие, человек (январь-октябрь 2015г.)	6 430
Прибыло, человек (январь-октябрь 2015г.)	18 349
Выбыло, человек (январь-октябрь 2015г.)	16 065
Занятое население, человек (III квартал 2015г.)	407 175
Наемные работники, в % к общей численности занятого населения (III квартал 2015г.)	59,4
Уровень безработицы, % (III квартал 2015г.)	5,0
Заработная плата, тенге (III квартал 2015г.)	88 593
Величина прожиточного минимума, тенге (ноябрь 2015г.)	17 919

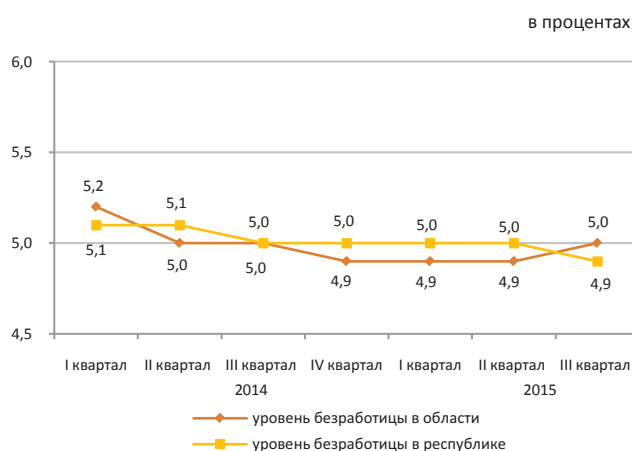

Реальный сектор экономики

	Январь-ноябрь 2015г. в % к январю-ноябрю 2014г.	Январь-ноябрь 2014г. в % к январю-ноябрю 2013г.
Промышленность	106,8	105,6
Сельское хозяйство	101,7	102,3
Строительство	111,1	118,8
Розничная торговля	100,2	116,5
Грузооборот	100,5	104,6
Пассажирооборот	100,7	106,2
Связь	108,2	107,7

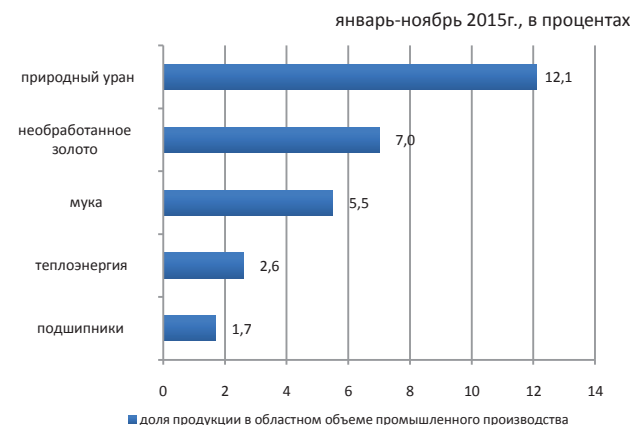

Сельское хозяйство

	Январь-ноябрь 2015г.	В % к соответствующему периоду предыдущего года
Забито в хозяйстве или реализовано на убой скота и птицы (в живом весе), тыс. тонн	78,7	109,2
Надоеено молока коровьего, тыс. тонн	335,3	103,1
Получено яиц куриных, млн. штук	703,2	133,3
Наличие основных зерновых культур – всего, тыс. тонн*	4 070,7	104,2
из них:		
пшеница	3 598,5	104,5
ячмень	410,5	103,3

* На 1 декабря 2015г.

Индекс цен

	Ноябрь 2015г. к октябрю 2015г., %	Ноябрь 2015г. к декабрю 2014г., %
Индекс потребительских цен	102,1	111,4
продовольственные товары	102,8	108,0
непродовольственные товары	103,1	122,4
платные услуги	100,3	104,2
Индекс цен предприятий-производителей промышленной продукции	106,0	107,9
Индекс цен реализации на продукцию сельского хозяйства	100,1	103,9
Индекс цен в строительстве	100,2	103,6
Индекс тарифов на перевозку грузов всеми видами транспорта	100,3	99,9
Индекс тарифов на услуги почтовые и курьерские для юридических лиц	100,0	124,3
Индекс тарифов на услуги связи для юридических лиц	100,0	99,2
Индекс цен на аренду коммерческой недвижимости	100,0	101,3

Актюбинская область

Социальное развитие

в процентах

Население, человек (на 01.11.2015г.)	832 359
Родившиеся, человек (январь-октябрь 2015г.)	16 617
Умершие, человек (январь-октябрь 2015г.)	4 624
Прибыло, человек (январь-октябрь 2015г.)	11 118
Выбыло, человек (январь-октябрь 2015г.)	13 274
Занятое население, человек (III квартал 2015г.)	418 581
Наемные работники, в % к общей численности занятого населения (III квартал 2015г.)	80,2
Уровень безработицы, % (III квартал 2015г.)	4,8
Заработная плата, тенге (III квартал 2015г.)	107 089
Величина прожиточного минимума, тенге (ноябрь 2015г.)	17 761

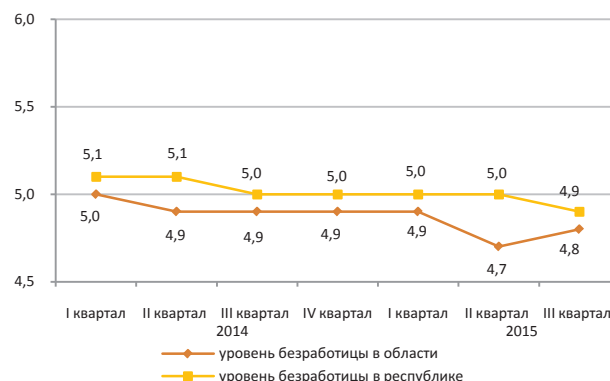

Реальный сектор экономики

	Январь-ноябрь 2015г. в % к январю-ноябрю 2014г.	Январь-ноябрь 2014г. в % к январю-ноябрю 2013г.
Промышленность	95,9	95,3
Сельское хозяйство	101,7	102,5
Строительство	68,2	100,2
Розничная торговля	100,6	109,9
Грузооборот	105,0	109,9
Пассажиروоборот	101,7	104,6
Связь	103,4	110,9

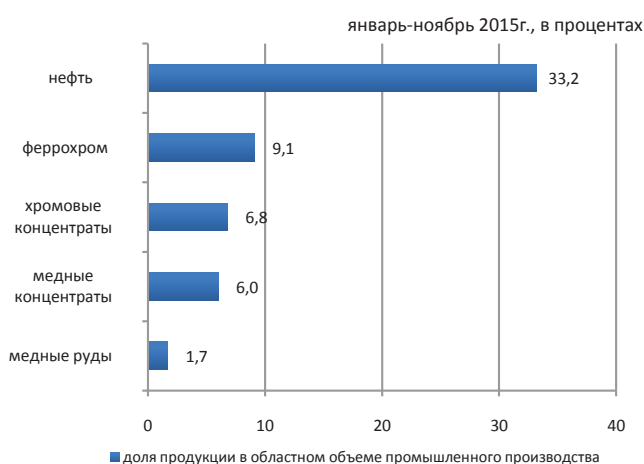

Сельское хозяйство

	Январь-ноябрь 2015г.	В % к соответствующему периоду предыдущего года
Забито в хозяйстве или реализовано на убой скота и птицы (в живом весе), тыс. тонн	97,1	100,0
Надоеено молока коровьего, тыс. тонн	282,2	99,8
Получено яиц куриных, млн. штук	159,3	99,6
Наличие основных зерновых культур – всего, тыс. тонн*	205,6	87,6
из них:		
пшеница	176,3	84,5
ячмень	26,9	124,3

* На 1 декабря 2015г.

Индекс цен

	Ноябрь 2015г. к октябрю 2015г., %	Ноябрь 2015г. к декабрю 2014г., %
Индекс потребительских цен	103,8	111,2
продовольственные товары	103,0	109,1
непродовольственные товары	105,8	118,5
платные услуги	102,5	106,6
Индекс цен предприятий-производителей промышленной продукции	103,9	92,1
Индекс цен реализации на продукцию сельского хозяйства	103,2	106,0
Индекс цен в строительстве	100,3	102,0
Индекс тарифов на перевозку грузов всеми видами транспорта	100,9	93,2
Индекс тарифов на услуги почтовые и курьерские для юридических лиц	100,0	120,1
Индекс тарифов на услуги связи для юридических лиц	100,0	99,4
Индекс цен на аренду коммерческой недвижимости	100,5	100,0

Алматинская область

Социальное развитие

Население, человек (на 01.11.2015г.)	1 943 514
Родившиеся, человек (январь-октябрь 2015г.)	41 297
Умершие, человек (январь-октябрь 2015г.)	11 675
Прибыло, человек (январь-октябрь 2015г.)	40 733
Выбыло, человек (январь-октябрь 2015г.)	48 948
Занятое население, человек (III квартал 2015г.)	985 945
Наемные работники, в % к общей численности занятого населения (III квартал 2015г.)	69,6
Уровень безработицы, % (III квартал 2015г.)	4,7
Заработная плата, тенге (III квартал 2015г.)	91 346
Величина прожиточного минимума, тенге (ноябрь 2015г.)	20 654

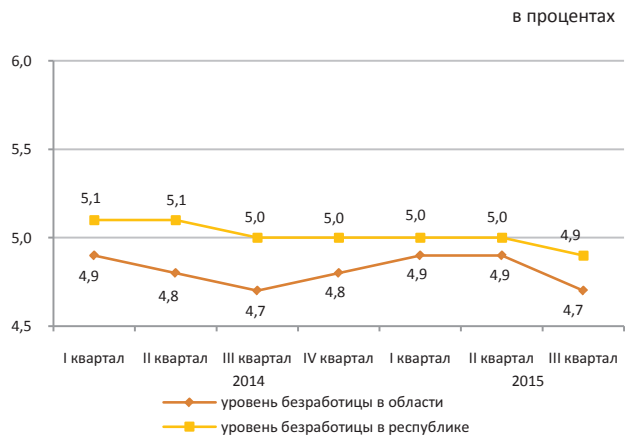

Реальный сектор экономики

	Январь-ноябрь 2015г. в % к январю-ноябрю 2014г.	Январь-ноябрь 2014г. в % к январю-ноябрю 2013г.
Промышленность	104,7	101,4
Сельское хозяйство	102,0	101,3
Строительство	112,3	109,7
Розничная торговля	100,0	123,2
Грузооборот	100,1	109,7
Пассажиروоборот	105,8	107,2
Связь	102,5	112,9

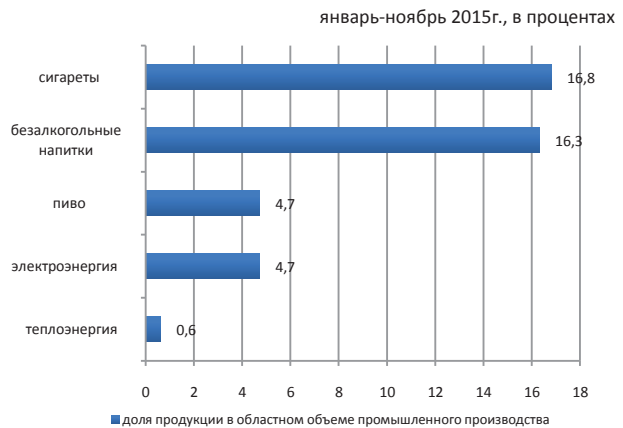

Сельское хозяйство

	Январь-ноябрь 2015г.	В % к соответствующему периоду предыдущего года
Забито в хозяйстве или реализовано на убой скота и птицы (в живом весе), тыс. тонн	265,7	102,0
Надоеено молока коровьего, тыс. тонн	650,9	101,8
Получено яиц куриных, млн.штук	969,4	107,8
Наличие основных зерновых культур – всего, тыс. тонн*	420,1	112,1
из них:		
ячмень	188,6	129,5
кукуруза	116,8	91,4
пшеница	91,0	117,1

* На 1 декабря 2015г.

Индекс цен

	Ноябрь 2015г. к октябрю 2015г., %	Ноябрь 2015г. к декабрю 2014г., %
Индекс потребительских цен	102,7	110,1
продовольственные товары	103,0	109,1
непродовольственные товары	104,7	117,8
платные услуги	100,3	103,9
Индекс цен предприятий-производителей промышленной продукции	101,8	102,2
Индекс цен реализации на продукцию сельского хозяйства	101,1	95,5
Индекс цен в строительстве	100,2	102,1
Индекс тарифов на перевозку грузов всеми видами транспорта	100,6	99,4
Индекс тарифов на услуги почтовые и курьерские для юридических лиц	100,0	130,7
Индекс тарифов на услуги связи для юридических лиц	100,0	95,6
Индекс цен на аренду коммерческой недвижимости	100,0	106,7

Атырауская область

Социальное развитие

в процентах

Население, человек (на 01.11.2015г.)	592 378
Родившиеся, человек (январь-октябрь 2015г.)	13 607
Умершие, человек (январь-октябрь 2015г.)	2 935
Прибыло, человек (январь-октябрь 2015г.)	10 223
Выбыло, человек (январь-октябрь 2015г.)	9 990
Занятое население, человек (III квартал 2015г.)	299 264
Наемные работники, в % к общей численности занятого населения (III квартал 2015г.)	90,1
Уровень безработицы, % (III квартал 2015г.)	5,0
Заработная плата, тенге (III квартал 2015г.)	230 163
Величина прожиточного минимума, тенге (ноябрь 2015г.)	20 045

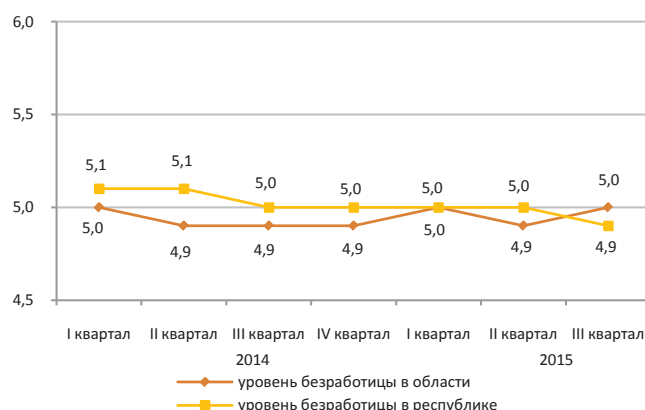

Реальный сектор экономики

январь-ноябрь 2015г., в процентах

	Январь-ноябрь 2015г. в % к январю-ноябрю 2014г.	Январь-ноябрь 2014г. в % к январю-ноябрю 2013г.
Промышленность	101,0	98,9
Сельское хозяйство	102,9	103,1
Строительство	128,3	88,1
Розничная торговля	98,5	100,7
Грузооборот	107,2	104,1
Пассажиروоборот	100,0	104,4
Связь	112,9	113,2

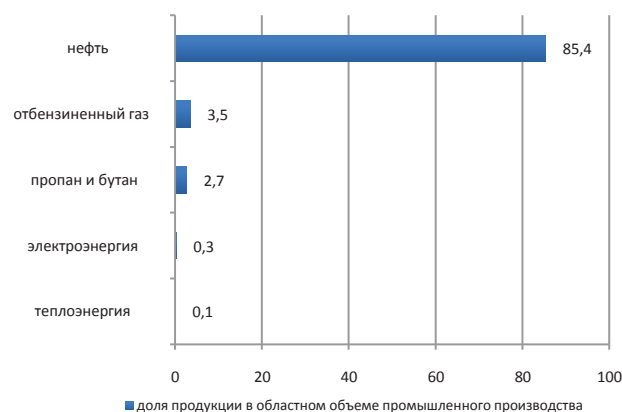

Сельское хозяйство

	Январь-ноябрь 2015г.	В % к соответствующему периоду предыдущего года
Забито в хозяйстве или реализовано на убой скота и птицы (в живом весе), тыс. тонн	41,4	98,2
Надоеено молока коровьего, тыс. тонн	53,8	101,3
Получено яиц куриных, млн.штук	48,4	в 2,2 раза
Наличие основных зерновых культур – всего, тыс. тонн*	0,3	в 2 раза
из них:		
ячмень	0,2	147,9

* На 1 декабря 2015г.

Индекс цен

	Ноябрь 2015г. к октябрю 2015г., %	Ноябрь 2015г. к декабрю 2014г., %
Индекс потребительских цен	103,8	112,6
продовольственные товары	103,1	108,4
непродовольственные товары	107,5	122,4
платные услуги	100,7	107,6
Индекс цен предприятий-производителей промышленной продукции	101,9	86,4
Индекс цен реализации на продукцию сельского хозяйства	101,4	104,6
Индекс цен в строительстве	100,4	102,4
Индекс тарифов на перевозку грузов всеми видами транспорта	106,7	133,7
Индекс тарифов на услуги почтовые и курьерские для юридических лиц	100,0	114,5
Индекс тарифов на услуги связи для юридических лиц	100,0	99,6
Индекс цен на аренду коммерческой недвижимости	102,3	102,5

Западно-Казахстанская область

Социальное развитие

Население, человек (на 01.11.2015г.)	635 726
Родившиеся, человек (январь-октябрь 2015г.)	10 789
Умершие, человек (январь-октябрь 2015г.)	4 656
Прибыло, человек (январь-октябрь 2015г.)	13 455
Выбыло, человек (январь-октябрь 2015г.)	13 813
Занятое население, человек (III квартал 2015г.)	318 978
Наемные работники, в % к общей численности занятого населения (III квартал 2015г.)	62,6
Уровень безработицы, % (III квартал 2015г.)	4,8
Заработная плата, тенге (III квартал 2015г.)	116 066
Величина прожиточного минимума, тенге (ноябрь 2015г.)	18 013

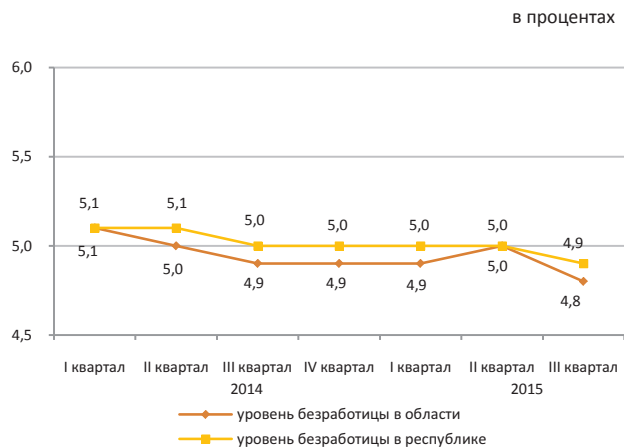

Промышленное производство

	Январь-ноябрь 2015г. в % к январю-ноябрю 2014г.	Январь-ноябрь 2014г. в % к январю-ноябрю 2013г.
Промышленность	94,5	103,9
Сельское хозяйство	95,3	104,2
Строительство	114,5	123,2
Розничная торговля	99,9	114,1
Грузооборот	100,2	103,8
Пассажирооборот	104,4	106,0
Связь	97,6	106,1

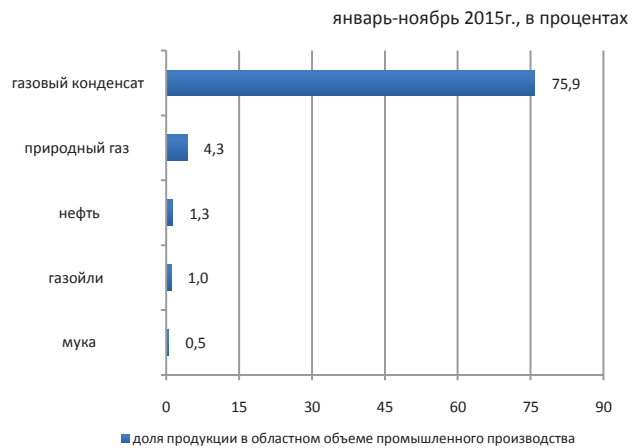

Сельское хозяйство

	Январь-ноябрь 2015г.	В % к соответствующему периоду предыдущего года
Забито в хозяйстве или реализовано на убой скота и птицы (в живом весе), тыс. тонн	65,6	105,8
Надоеено молока коровьего, тыс. тонн	213,0	99,7
Получено яиц куриных, млн. штук	137,7	95,1
Наличие основных зерновых культур – всего, тыс. тонн*	132,9	51,9
из них:		
пшеница	117,8	53,0

* На 1 декабря 2015г.

Индекс цен

	Ноябрь 2015г. к октябрю 2015г., %	Ноябрь 2015г. к декабрю 2014г., %
Индекс потребительских цен	104,1	112,1
продовольственные товары	104,5	109,8
непродовольственные товары	107,2	121,3
платные услуги	100,4	105,9
Индекс цен предприятий-производителей промышленной продукции	112,5	79,8
Индекс цен реализации на продукцию сельского хозяйства	101,2	101,0
Индекс цен в строительстве	100,1	102,6
Индекс тарифов на перевозку грузов всеми видами транспорта	100,0	103,2
Индекс тарифов на услуги почтовые и курьерские для юридических лиц	100,0	130,3
Индекс тарифов на услуги связи для юридических лиц	100,0	100,7
Индекс цен на аренду коммерческой недвижимости	99,9	101,8

Жамбылская область

Социальное развитие

в процентах

Население, человек (на 01.11.2015г.)	1 108 819
Родившиеся, человек (январь-октябрь 2015г.)	23 893
Умершие, человек (январь-октябрь 2015г.)	6 107
Прибыло, человек (январь-октябрь 2015г.)	15 397
Выбыло, человек (январь-октябрь 2015г.)	23 104
Занятое население, человек (III квартал 2015г.)	511 187
Наемные работники, в % к общей численности занятого населения (III квартал 2015г.)	53,5
Уровень безработицы, % (III квартал 2015г.)	4,9
Заработная плата, тенге (III квартал 2015г.)	84 062
Величина прожиточного минимума, тенге (ноябрь 2015г.)	18 011

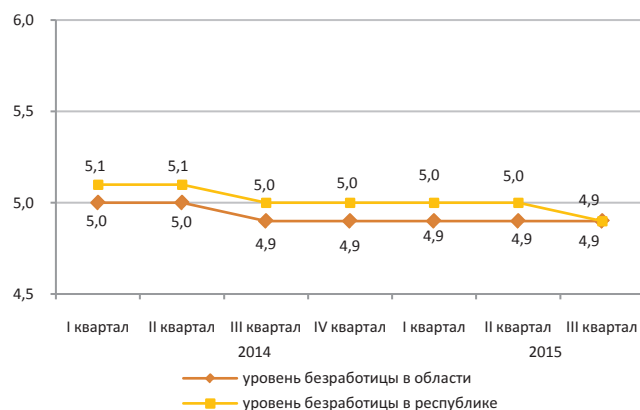

Реальный сектор экономики

	Январь-ноябрь 2015г. в % к январю-ноябрю 2014г.	Январь-ноябрь 2014г. в % к январю-ноябрю 2013г.
Промышленность	90,6	105,1
Сельское хозяйство	104,7	103,9
Строительство	83,6	81,6
Розничная торговля	98,3	108,4
Грузооборот	100,4	100,6
Пассажиروоборот	108,7	108,9
Связь	92,5	108,0

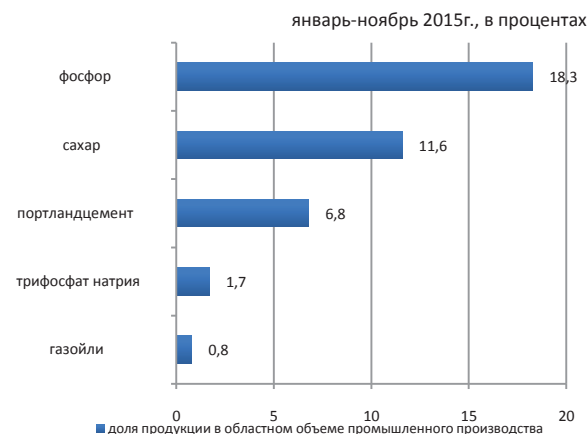

Сельское хозяйство

	Январь-ноябрь 2015г.	В % к соответствующему периоду предыдущего года
Забито в хозяйстве или реализовано на убой скота и птицы (в живом весе), тыс. тонн	92,5	104,0
Надоеено молока коровьего, тыс. тонн	273,5	101,7
Получено яиц куриных, млн. штук	109,3	109,3
Наличие основных зерновых культур – всего, тыс. тонн*	89,5	166,3
из них:		
ячмень	53,2	184,6
пшеница	28,9	в 2 раза

* На 1 декабря 2015г.

Индекс цен

	Ноябрь 2015г. к октябрю 2015г., %	Ноябрь 2015г. к декабрю 2014г., %
Индекс потребительских цен	103,0	112,7
продовольственные товары	102,9	109,5
непродовольственные товары	104,3	120,6
платные услуги	101,8	109,0
Индекс цен предприятий-производителей промышленной продукции	101,1	104,7
Индекс цен реализации на продукцию сельского хозяйства	100,7	101,5
Индекс цен в строительстве	100,1	102,4
Индекс тарифов на перевозку грузов всеми видами транспорта	100,1	100,2
Индекс тарифов на услуги почтовые и курьерские для юридических лиц	100,0	127,5
Индекс тарифов на услуги связи для юридических лиц	100,0	98,9
Индекс цен на аренду коммерческой недвижимости	100,6	102,6

Карагандинская область

Социальное развитие

Население, человек (на 01.11.2015г.)	1 383 546
Родившиеся, человек (январь-октябрь 2015г.)	20 712
Умершие, человек (январь-октябрь 2015г.)	11 545
Прибыло, человек (январь-октябрь 2015г.)	27 472
Выбыло, человек (январь-октябрь 2015г.)	31 391
Занятое население, человек (III квартал 2015г.)	714 800
Наемные работники, в % к общей численности занятого населения (III квартал 2015г.)	83,2
Уровень безработицы, % (III квартал 2015г.)	4,9
Заработная плата, тенге (III квартал 2015г.)	112 248
Величина прожиточного минимума, тенге (ноябрь 2015г.)	18 460

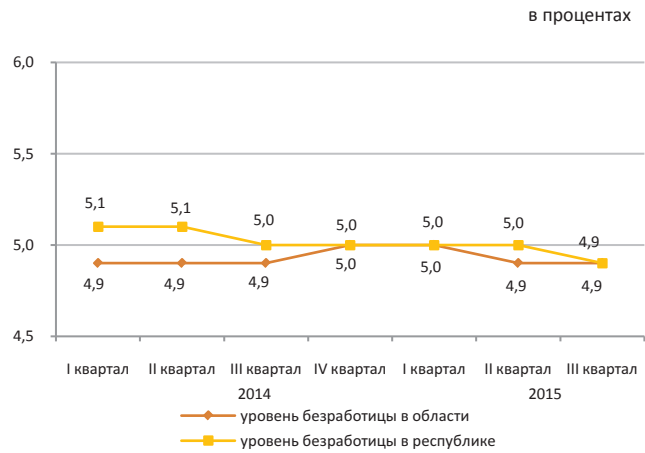

Реальный сектор экономики

	Январь-ноябрь 2015г. в % к январю-ноябрю 2014г.	Январь-ноябрь 2014г. в % к январю-ноябрю 2013г.
Промышленность	107,9	102,4
Сельское хозяйство	102,0	98,7
Строительство	75,7	99,8
Розничная торговля	98,3	106,3
Грузооборот	98,1	104,0
Пассажиروоборот	100,0	109,4
Связь	103,5	107,0

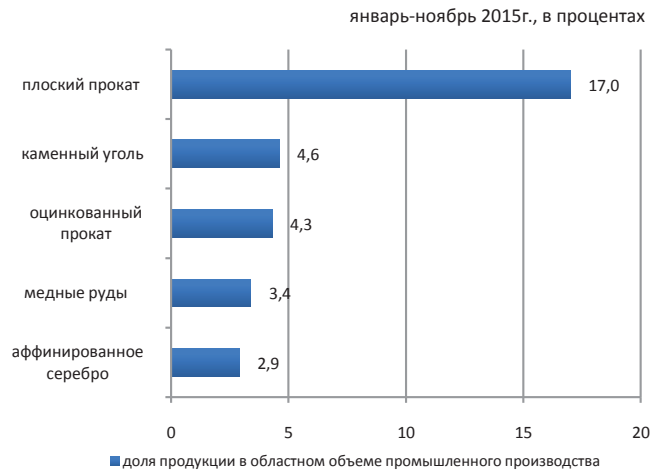

Сельское хозяйство

	Январь-ноябрь 2015г.	В % к соответствующему периоду предыдущего года
Забито в хозяйстве или реализовано на убой скота и птицы (в живом весе), тыс. тонн	104,0	102,4
Надоеено молока коровьего, тыс. тонн	363,2	104,9
Получено яиц куриных, млн. штук	569,7	101,9
Наличие основных зерновых культур – всего, тыс. тонн*	506,6	96,5
из них:		
пшеница	429,7	102,4
ячмень	64,5	80,3

* На 1 декабря 2015г.

Индекс цен

	Ноябрь 2015г. к октябрю 2015г., %	Ноябрь 2015г. к декабрю 2014г., %
Индекс потребительских цен	102,5	110,9
продовольственные товары	103,5	112,1
непродовольственные товары	103,5	116,6
платные услуги	100,5	104,8
Индекс цен предприятий-производителей промышленной продукции	103,5	110,2
Индекс цен реализации на продукцию сельского хозяйства	104,2	102,8
Индекс цен в строительстве	100,2	102,3
Индекс тарифов на перевозку грузов всеми видами транспорта	100,0	102,1
Индекс тарифов на услуги почтовые и курьерские для юридических лиц	100,0	126,5
Индекс тарифов на услуги связи для юридических лиц	100,0	99,6
Индекс цен на аренду коммерческой недвижимости	100,0	98,6

Костанайская область

Социальное развитие

Население, человек (на 01.11.2015г.)	883 216
Родившиеся, человек (январь-октябрь 2015г.)	10 691
Умершие, человек (январь-октябрь 2015г.)	7 850
Прибыло, человек (январь-октябрь 2015г.)	24 096
Выбыло, человек (январь-октябрь 2015г.)	25 177
Занятое население, человек (III квартал 2015г.)	501 680
Наемные работники, в % к общей численности занятого населения (III квартал 2015г.)	64,4
Уровень безработицы, % (III квартал 2015г.)	4,9
Заработная плата, тенге (III квартал 2015г.)	90 678
Величина прожиточного минимума, тенге (ноябрь 2015г.)	18 124

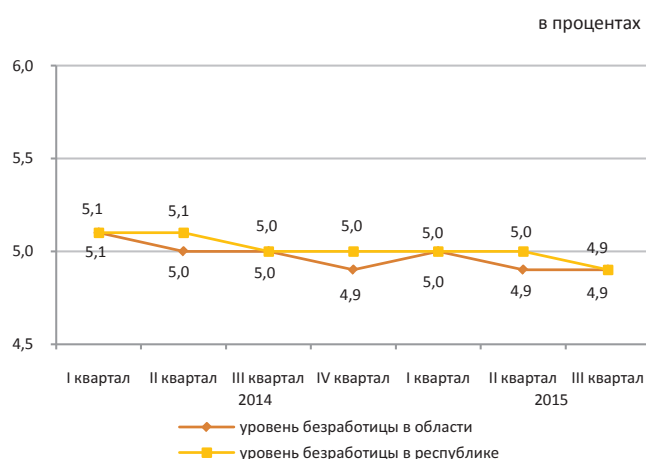

Реальный сектор экономики

	Январь-ноябрь 2015г. в % к январю-ноябрю 2014г.	Январь-ноябрь 2014г. в % к январю-ноябрю 2013г.
Промышленность	82,8	100,2
Сельское хозяйство	106,7	99,7
Строительство	95,8	102,8
Розничная торговля	99,3	121,9
Грузооборот	98,4	110,2
Пассажиروоборот	102,0	106,1
Связь	108,5	107,5

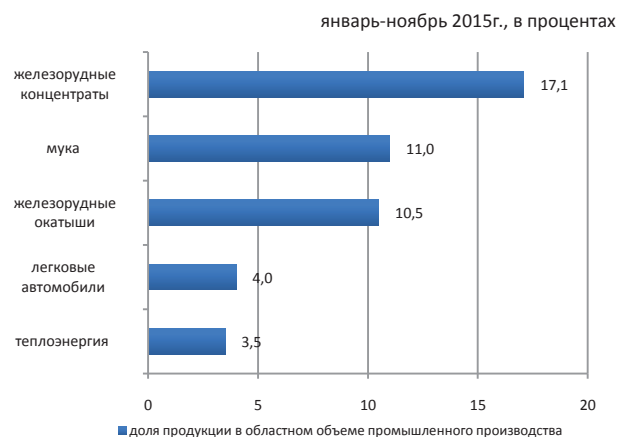

Сельское хозяйство

	Январь-ноябрь 2015г.	В % к соответствующему периоду предыдущего года
Забито в хозяйстве или реализовано на убой скота и птицы (в живом весе), тыс. тонн	82,1	95,4
Надоеено молока коровьего, тыс. тонн	356,8	104,6
Получено яиц куриных, млн. штук	545,4	115,7
Наличие основных зерновых культур – всего, тыс. тонн*	4 467,0	104,9
из них:		
пшеница	4 081,7	104,1
ячмень	301,5	119,2

* На 1 декабря 2015г.

Индекс цен

	Ноябрь 2015г. к октябрю 2015г., %	Ноябрь 2015г. к декабрю 2014г., %
Индекс потребительских цен	102,8	111,3
продовольственные товары	103,8	109,9
непродовольственные товары	102,8	118,3
платные услуги	101,8	106,1
Индекс цен предприятий-производителей промышленной продукции	105,3	104,2
Индекс цен реализации на продукцию сельского хозяйства	102,7	99,1
Индекс цен в строительстве	100,3	102,3
Индекс тарифов на перевозку грузов всеми видами транспорта	100,0	97,6
Индекс тарифов на услуги почтовые и курьерские для юридических лиц	100,0	121,1
Индекс тарифов на услуги связи для юридических лиц	100,0	99,4
Индекс цен на аренду коммерческой недвижимости	100,0	99,9

Кызылординская область

Социальное развитие

Население, человек (на 01.11.2015г.)	762 985
Родившиеся, человек (январь-октябрь 2015г.)	16 476
Умершие, человек (январь-октябрь 2015г.)	3 718
Прибыло, человек (январь-октябрь 2015г.)	12 647
Выбыло, человек (январь-октябрь 2015г.)	15 568
Занятое население, человек (III квартал 2015г.)	309 385
Наемные работники, в % к общей численности занятого населения (III квартал 2015г.)	64,8
Уровень безработицы, % (III квартал 2015г.)	4,9
Заработная плата, тенге (III квартал 2015г.)	104 929
Величина прожиточного минимума, тенге (ноябрь 2015г.)	17 950

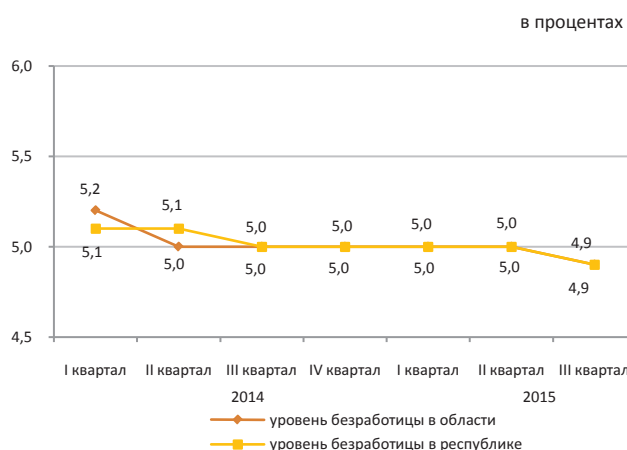

Реальный сектор экономики

	Январь-ноябрь 2015г. в % к январю-ноябрю 2014г.	Январь-ноябрь 2014г. в % к январю-ноябрю 2013г.
Промышленность	90,5	97,2
Сельское хозяйство	102,7	90,4
Строительство	88,0	65,9
Розничная торговля	102,5	123,4
Грузооборот	100,2	100,0
Пассажирооборот	108,3	111,7
Связь	105,9	106,0

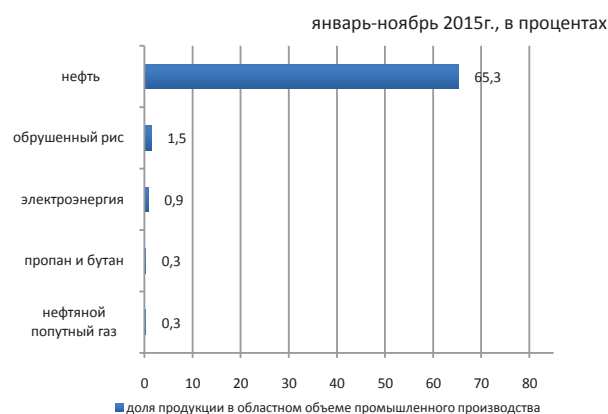

Сельское хозяйство

	Январь-ноябрь 2015г.	В % к соответствующему периоду предыдущего года
Забито в хозяйстве или реализовано на убой скота и птицы (в живом весе), тыс. тонн	28,9	102,4
Надоеено молока коровьего, тыс. тонн	74,6	102,3
Получено яиц куриных, млн. штук	5,1	99,6
Наличие основных зерновых культур – всего, тыс. тонн*	245,3	110,9
из них:		
рис	243,8	111,7

* На 1 декабря 2015г.

Индекс цен

	Ноябрь 2015г. к октябрю 2015г., %	Ноябрь 2015г. к декабрю 2014г., %
Индекс потребительских цен	105,0	114,0
продовольственные товары	104,4	109,4
непродовольственные товары	108,6	125,4
платные услуги	101,9	108,4
Индекс цен предприятий-производителей промышленной продукции	107,4	91,5
Индекс цен реализации на продукцию сельского хозяйства	99,4	101,5
Индекс цен в строительстве	100,2	102,2
Индекс тарифов на перевозку грузов всеми видами транспорта	100,0	100,0
Индекс тарифов на услуги почтовые и курьерские для юридических лиц	100,0	119,0
Индекс тарифов на услуги связи для юридических лиц	100,0	93,8
Индекс цен на аренду коммерческой недвижимости	100,0	99,9

Мангистауская область

Социальное развитие

Население, человек (на 01.11.2015г.)	623 429
Родившиеся, человек (январь-октябрь 2015г.)	16 113
Умершие, человек (январь-октябрь 2015г.)	2 377
Прибыло, человек (январь-октябрь 2015г.)	12 630
Выбыло, человек (январь-октябрь 2015г.)	9 829
Занятое население, человек (III квартал 2015г.)	286 949
Наемные работники, в % к общей численности занятого населения (III квартал 2015г.)	94,7
Уровень безработицы, % (III квартал 2015г.)	5,1
Заработная плата, тенге (III квартал 2015г.)	224 503
Величина прожиточного минимума, тенге (ноябрь 2015г.)	23 665

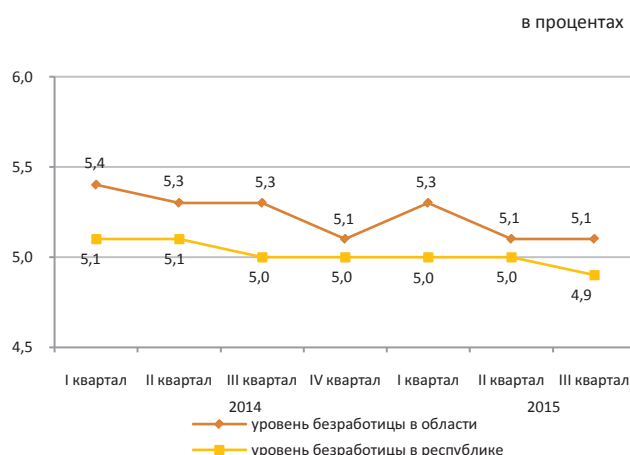

Реальный сектор экономики

	Январь-ноябрь 2015г. в % к январю-ноябрю 2014г.	Январь-ноябрь 2014г. в % к январю-ноябрю 2013г.
Промышленность	95,5	103,1
Сельское хозяйство	103,4	94,8
Строительство	100,2	103,7
Розничная торговля	95,7	124,0
Грузооборот	99,6	103,5
Пассажиروоборот	101,3	101,0
Связь	119,2	129,7

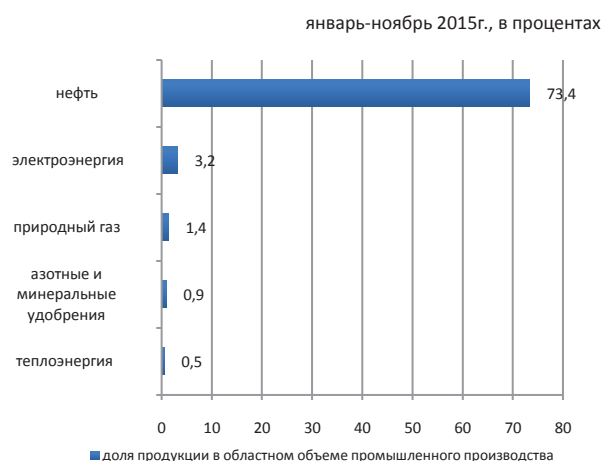

Сельское хозяйство

	Январь-ноябрь 2015г.	В % к соответствующему периоду предыдущего года
Забито в хозяйстве или реализовано на убой скота и птицы (в живом весе), тыс. тонн	10,3	108,0
Надоено молока коровьего, тыс. тонн	4,5	110,5
Получено яиц куриных, млн. штук	1,1	в 2,2 раза
Наличие основных зерновых культур – всего, тыс. тонн*	29,2	128,6
в том числе:		
пшеница	29,2	128,6

* На 1 декабря 2015г.

Индекс цен

	Ноябрь 2015г. к октябрю 2015г., %	Ноябрь 2015г. к декабрю 2014г., %
Индекс потребительских цен	106,7	116,4
продовольственные товары	103,9	108,1
непродовольственные товары	110,4	125,2
платные услуги	106,0	117,2
Индекс цен предприятий-производителей промышленной продукции	105,9	88,2
Индекс цен реализации на продукцию сельского хозяйства	100,6	107,1
Индекс цен в строительстве	100,4	104,3
Индекс тарифов на перевозку грузов всеми видами транспорта	100,0	100,5
Индекс тарифов на услуги почтовые и курьерские для юридических лиц	100,0	123,0
Индекс тарифов на услуги связи для юридических лиц	100,0	100,2
Индекс цен на аренду коммерческой недвижимости	100,3	100,4

Южно-Казахстанская область

Социальное развитие

Население, человек (на 01.11.2015г.)	2 833 819
Родившиеся, человек (январь-октябрь 2015г.)	70 127
Умершие, человек (январь-октябрь 2015г.)	12 792
Прибыло, человек (январь-октябрь 2015г.)	41 304
Выбыло, человек (январь-октябрь 2015г.)	53 224
Занятое население, человек (III квартал 2015г.)	1 137 655
Наемные работники, в % к общей численности занятого населения (III квартал 2015г.)	57,8
Уровень безработицы, % (III квартал 2015г.)	5,0
Заработная плата, тенге (III квартал 2015г.)	84 179
Величина прожиточного минимума, тенге (ноябрь 2015г.)	18 110

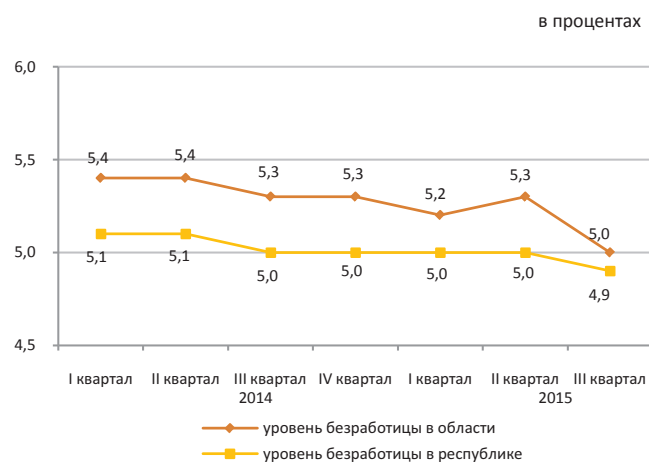

Реальный сектор экономики

	Январь-ноябрь 2015г. в % к январю-ноябрю 2014г.	Январь-ноябрь 2014г. в % к январю-ноябрю 2013г.
Промышленность	103,9	104,4
Сельское хозяйство	102,0	101,0
Строительство	95,4	102,2
Розничная торговля	96,6	117,1
Грузооборот	106,2	110,8
Пассажиروоборот	104,0	105,2
Связь	104,0	106,7

январь-ноябрь 2015г., в процентах

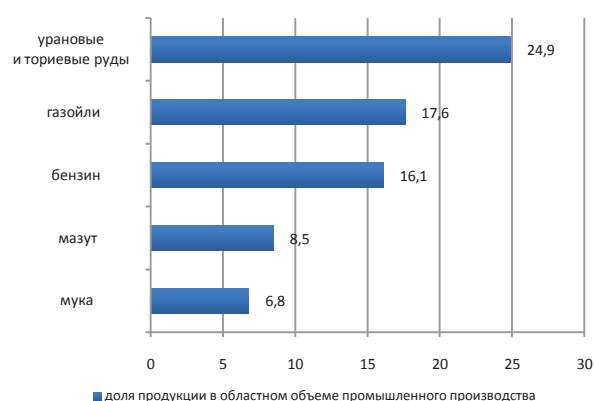

Сельское хозяйство

	Январь-ноябрь 2015г.	В % к соответствующему периоду предыдущего года
Забито в хозяйстве или реализовано на убой скота и птицы (в живом весе), тыс. тонн	179,0	105,0
Надоемо молока коровьего, тыс. тонн	653,0	101,9
Получено яиц куриных, млн. штук	271,8	107,0
Наличие основных зерновых культур – всего, тыс. тонн*	153,5	111,1
из них:		
пшеница	131,1	106,2

* На 1 декабря 2015г.

Индекс цен

	Ноябрь 2015г. к октябрю 2015г., %	Ноябрь 2015г. к декабрю 2014г., %
Индекс потребительских цен	102,6	111,1
продовольственные товары	102,6	108,6
непродовольственные товары	104,4	118,7
платные услуги	100,8	106,6
Индекс цен предприятий-производителей промышленной продукции	101,2	101,5
Индекс цен реализации на продукцию сельского хозяйства	100,0	99,3
Индекс цен в строительстве	100,2	101,9
Индекс тарифов на перевозку грузов всеми видами транспорта	100,0	98,4
Индекс тарифов на услуги почтовые и курьерские для юридических лиц	100,0	127,1
Индекс тарифов на услуги связи для юридических лиц	100,0	99,1
Индекс цен на аренду коммерческой недвижимости	101,2	101,3

Павлодарская область

Социальное развитие

Население, человек (на 01.11.2015г.)	757 989
Родившиеся, человек (январь-октябрь 2015г.)	10 878
Умершие, человек (январь-октябрь 2015г.)	6 289
Прибыло, человек (январь-октябрь 2015г.)	16 406
Выбыло, человек (январь-октябрь 2015г.)	18 784
Занятое население, человек (III квартал 2015г.)	413 027
Наемные работники, в % к общей численности занятого населения (III квартал 2015г.)	78,6
Уровень безработицы, % (III квартал 2015г.)	4,8
Зарботная плата, тенге (III квартал 2015г.)	106 337
Величина прожиточного минимума, тенге (ноябрь 2015г.)	17 350

в процентах

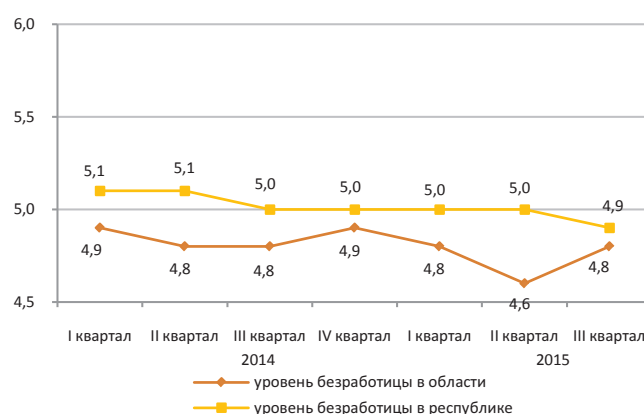

Реальный сектор экономики

	Январь-ноябрь 2015г. в % к январю-ноябрю 2014г.	Январь-ноябрь 2014г. в % к январю-ноябрю 2013г.
Промышленность	94,5	97,3
Сельское хозяйство	111,6	88,7
Строительство	145,6	120,5
Розничная торговля	99,6	108,9
Грузооборот	102,8	100,1
Пассажирооборот	103,5	100,1
Связь	105,2	106,5

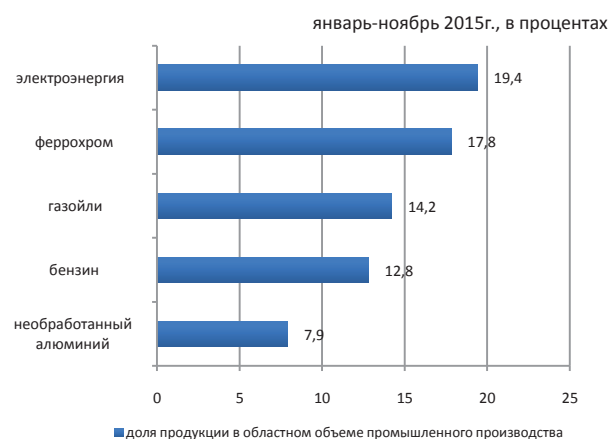

Сельское хозяйство

	Январь-ноябрь 2015г.	В % к соответствующему периоду предыдущего года
Забито в хозяйстве или реализовано на убой скота и птицы (в живом весе), тыс. тонн	71,6	105,5
Надоеено молока коровьего, тыс. тонн	339,2	101,5
Получено яиц куриных, млн.штук	129,4	113,8
Наличие основных зерновых культур – всего, тыс. тонн*	555,5	162,2
из них:		
пшеница	428,3	169,7
ячмень	59,9	112,3

* На 1 декабря 2015г.

Индекс цен

	Ноябрь 2015г. к октябрю 2015г., %	Ноябрь 2015г. к декабрю 2014г., %
Индекс потребительских цен	103,5	111,7
продовольственные товары	103,0	108,9
непродовольственные товары	106,9	121,2
платные услуги	100,7	105,8
Индекс цен предприятий-производителей промышленной продукции	100,7	105,1
Индекс цен реализации на продукцию сельского хозяйства	103,9	101,6
Индекс цен в строительстве	100,1	102,7
Индекс тарифов на перевозку грузов всеми видами транспорта	100,0	106,6
Индекс тарифов на услуги почтовые и курьерские для юридических лиц	100,0	115,4
Индекс тарифов на услуги связи для юридических лиц	100,0	99,7
Индекс цен на аренду коммерческой недвижимости	100,0	98,2

Северо-Казахстанская область

Социальное развитие

в процентах

Население, человек (на 01.11.2015г.)	569 595
Родившиеся, человек (январь-октябрь 2015г.)	6 903
Умершие, человек (январь-октябрь 2015г.)	5 742
Прибыло, человек (январь-октябрь 2015г.)	17 121
Выбыло, человек (январь-октябрь 2015г.)	20 446
Занятое население, человек (III квартал 2015г.)	327 855
Наемные работники, в % к общей численности занятого населения (III квартал 2015г.)	64,2
Уровень безработицы, % (III квартал 2015г.)	4,8
Заработная плата, тенге (III квартал 2015г.)	83 905
Величина прожиточного минимума, тенге (ноябрь 2015г.)	17 799

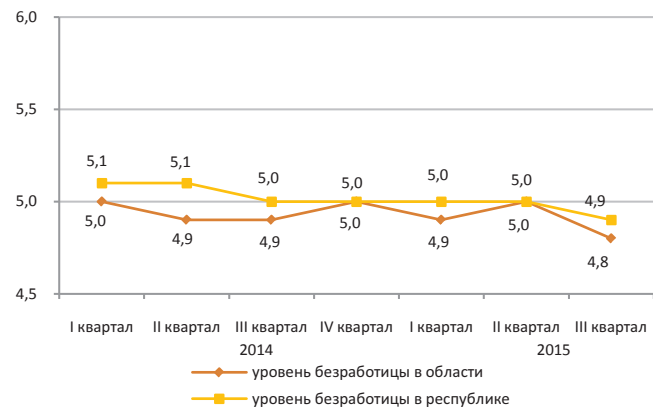

Реальный сектор экономики

	Январь-ноябрь 2015г. в % к январю-ноябрю 2014г.	Январь-ноябрь 2014г. в % к январю-ноябрю 2013г.
Промышленность	101,3	103,8
Сельское хозяйство	106,3	102,3
Строительство	137,1	107,8
Розничная торговля	97,5	114,4
Грузооборот	103,6	100,3
Пассажирооборот	98,5	105,2
Связь	108,9	108,3

январь-ноябрь 2015г., в процентах

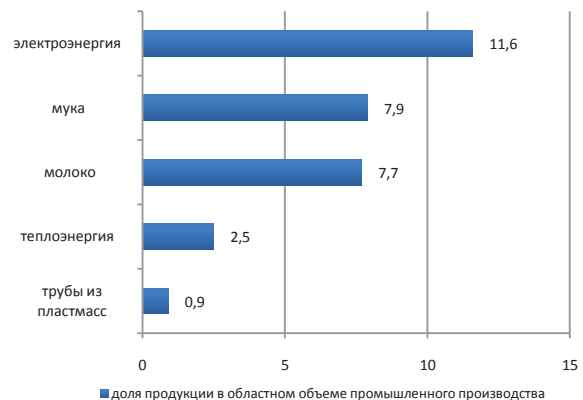

Сельское хозяйство

	Январь-ноябрь 2015г.	В % к соответствующему периоду предыдущего года
Забито в хозяйстве или реализовано на убой скота и птицы (в живом весе), тыс. тонн	80,7	100,0
Надоено молока коровьего, тыс. тонн	480,9	106,5
Получено яиц куриных, млн.штук	549,2	110,1
Наличие основных зерновых культур – всего, тыс. тонн*	4 354,8	109,9
из них:		
пшеница	3 587,8	112,2
ячмень	525,6	101,2

* На 1 декабря 2015г.

Индекс цен

	Ноябрь 2015г. к октябрю 2015г., %	Ноябрь 2015г. к декабрю 2014г., %
Индекс потребительских цен	103,2	111,3
продовольственные товары	103,5	110,8
непродовольственные товары	105,6	121,3
платные услуги	100,6	103,0
Индекс цен предприятий-производителей промышленной продукции	100,9	102,4
Индекс цен реализации на продукцию сельского хозяйства	99,9	99,5
Индекс цен в строительстве	100,1	103,0
Индекс тарифов на перевозку грузов всеми видами транспорта	99,6	100,5
Индекс тарифов на услуги почтовые и курьерские для юридических лиц	100,0	123,2
Индекс тарифов на услуги связи для юридических лиц	100,0	94,6
Индекс цен на аренду коммерческой недвижимости	100,0	102,8

Восточно-Казахстанская область

Социальное развитие

Население, человек (на 01.11.2015г.)	1 396 031
Родившиеся, человек (январь-октябрь 2015г.)	19 603
Умершие, человек (январь-октябрь 2015г.)	12 325
Прибыло, человек (январь-октябрь 2015г.)	31 466
Выбыло, человек (январь-октябрь 2015г.)	38 037
Занятое население, человек (III квартал 2015г.)	697 272
Наемные работники, в % к общей численности занятого населения (III квартал 2015г.)	69,7
Уровень безработицы, % (III квартал 2015г.)	4,8
Заработная плата, тенге (III квартал 2015г.)	100 816
Величина прожиточного минимума, тенге (ноябрь 2015г.)	19 560

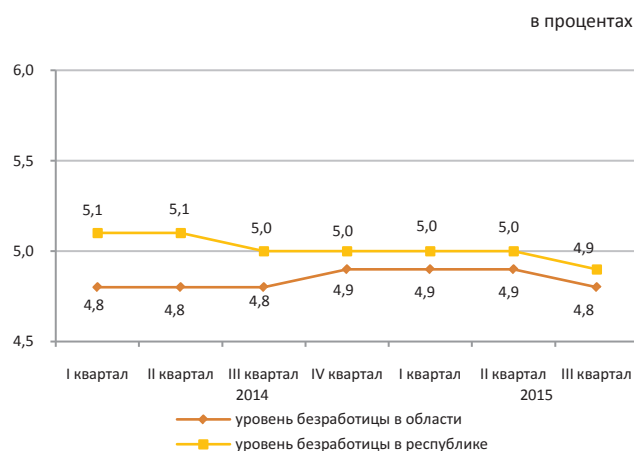

Реальный сектор экономики

	Январь-ноябрь 2015г. в % к январю-ноябрю 2014г.	Январь-ноябрь 2014г. в % к январю-ноябрю 2013г.
Промышленность	91,5	101,2
Сельское хозяйство	100,3	102,2
Строительство	111,0	104,9
Розничная торговля	100,5	108,5
Грузооборот	100,0	109,4
Пассажиروоборот	100,8	100,9
Связь	99,3	105,6

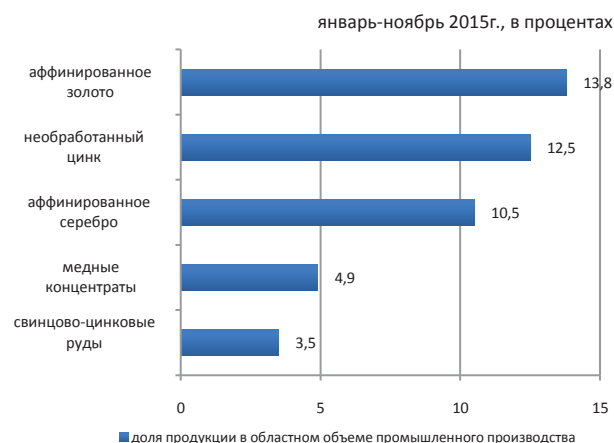

Сельское хозяйство

	Январь-ноябрь 2015г.	В % к соответствующему периоду предыдущего года
Забито в хозяйстве или реализовано на убой скота и птицы (в живом весе), тыс. тонн	198,9	102,3
Надоеено молока коровьего, тыс. тонн	742,5	101,5
Получено яиц куриных, млн.штук	134,7	93,1
Наличие основных зерновых культур – всего, тыс. тонн*	560,7	96,9
из них:		
пшеница	412,8	100,6
ячмень	86,7	92,2

* На декабрь 2015г.

Индекс цен

	Ноябрь 2015г. к октябрю 2015г., %	Ноябрь 2015г. к декабрю 2014г., %
Индекс потребительских цен	103,7	112,1
продовольственные товары	103,5	109,8
непродовольственные товары	106,8	118,0
платные услуги	100,6	108,9
Индекс цен предприятий-производителей промышленной продукции	110,9	125,1
Индекс цен реализации на продукцию сельского хозяйства	104,3	100,9
Индекс цен в строительстве	100,2	103,2
Индекс тарифов на перевозку грузов всеми видами транспорта	100,0	97,9
Индекс тарифов на услуги почтовые и курьерские для юридических лиц	100,0	120,8
Индекс тарифов на услуги связи для юридических лиц	100,0	100,5
Индекс цен на аренду коммерческой недвижимости	99,8	100,1

г. Астана

Социальное развитие

Население, человек (на 01.11.2015г.)	870 184
Родившиеся, человек (январь-октябрь 2015г.)	21 765
Умершие, человек (январь-октябрь 2015г.)	3 238
Прибыло, человек (январь-октябрь 2015г.)	26 968
Выбыло, человек (январь-октябрь 2015г.)	28 193
Занятое население, человек (III квартал 2015г.)	466 103
Наемные работники, в % к общей численности занятого населения (III квартал 2015г.)	95,0
Уровень безработицы, % (III квартал 2015г.)	4,6
Заработная плата, тенге (III квартал 2015г.)	189 906
Величина прожиточного минимума, тенге (ноябрь 2015г.)	22 162

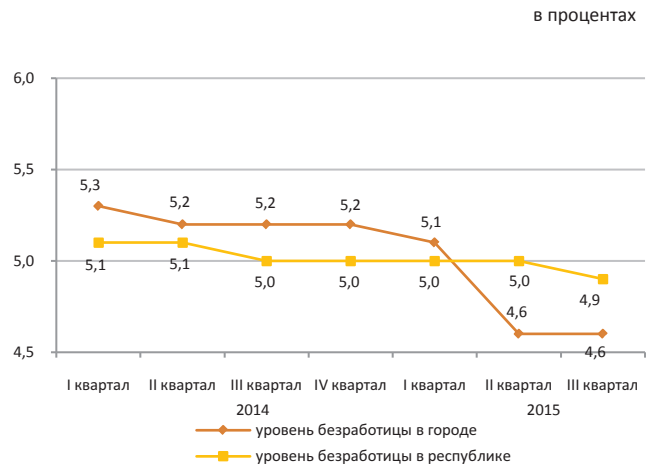

Реальный сектор экономики

	Январь-ноябрь 2015г. в % к январю-ноябрю 2014г.	Январь-ноябрь 2014г. в % к январю-ноябрю 2013г.
Промышленность	105,4	96,3
Сельское хозяйство	93,2	86,1
Строительство	120,6	128,6
Розничная торговля	101,7	119,5
Грузооборот	103,6	115,7
Пассажиروоборот	104,9	111,5
Связь	90,7	104,2

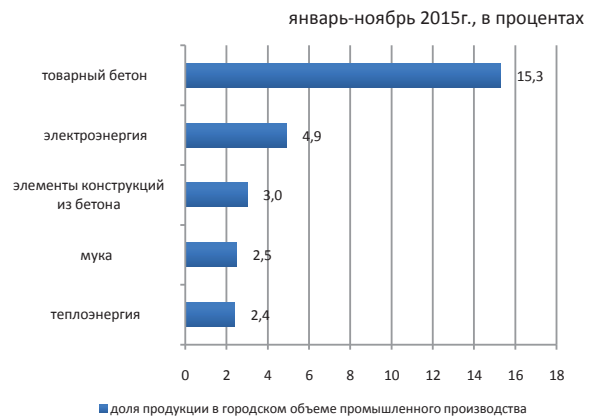

Сельское хозяйство

	Январь-ноябрь 2015г.	В % к соответствующему периоду предыдущего года
Забито в хозяйстве или реализовано на убой скота и птицы (в живом весе), тыс. тонн	0,3	114,6
Надоено молока коровьего, тыс. тонн	0,5	31,3
Получено яиц куриных, млн. штук	0,2	77,4
Наличие основных зерновых культур – всего, тыс. тонн*	72,8	166,1
из них:		
пшеница	68,4	166,5

* На 1 декабря 2015г.

Индекс цен

	Ноябрь 2015г. к октябрю 2015г., %	Ноябрь 2015г. к декабрю 2014г., %
Индекс потребительских цен	106,9	118,1
продовольственные товары	103,7	110,7
непродовольственные товары	112,5	137,6
платные услуги	104,1	107,6
Индекс цен предприятий-производителей промышленной продукции	99,8	98,7
Индекс цен реализации на продукцию сельского хозяйства	-	-
Индекс цен в строительстве	100,4	103,9
Индекс тарифов на перевозку грузов всеми видами транспорта	100,0	98,6
Индекс тарифов на услуги почтовые и курьерские для юридических лиц	100,0	119,9
Индекс тарифов на услуги связи для юридических лиц	100,0	99,7
Индекс цен на аренду коммерческой недвижимости	100,2	102,8

г. Алматы

Социальное развитие

Население, человек (на 01.11.2015г.)	1 693 926
Родившиеся, человек (январь-октябрь 2015г.)	26 146
Умершие, человек (январь-октябрь 2015г.)	9 137
Прибыло, человек (январь-октябрь 2015г.)	79 794
Выбыло, человек (январь-октябрь 2015г.)	45 211
Занятое население, человек (III квартал 2015г.)	838 684
Наемные работники, в % к общей численности занятого населения (III квартал 2015г.)	92,4
Уровень безработицы, % (III квартал 2015г.)	5,1
Зарботная плата, тенге (III квартал 2015г.)	158 218
Величина прожиточного минимума, тенге (ноябрь 2015г.)	22 313

в процентах

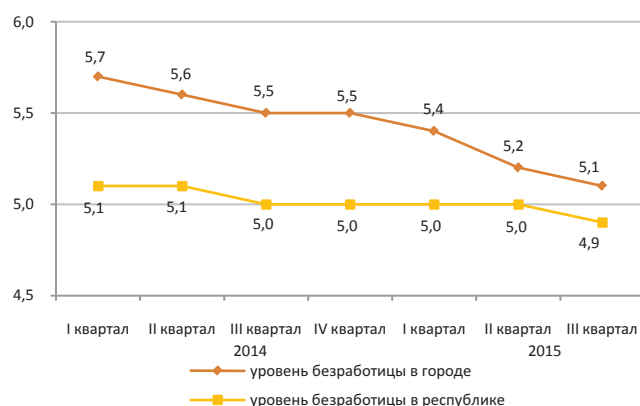

Реальный сектор экономики

	Январь-ноябрь 2015г. в % к январю-ноябрю 2014г.	Январь-ноябрь 2014г. в % к январю-ноябрю 2013г.
Промышленность	100,9	102,7
Сельское хозяйство	50,1	93,0
Строительство	94,9	117,4
Розничная торговля	101,9	109,9
Грузооборот	101,9	112,0
Пассажирооборот	104,5	107,3
Связь	104,2	107,7

январь-ноябрь 2015г., в процентах

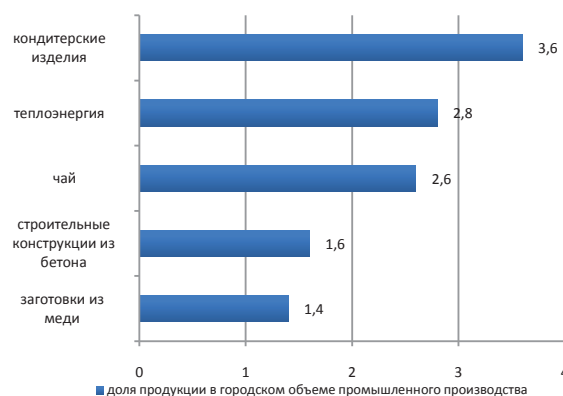

Сельское хозяйство

	Январь-ноябрь 2015г.	В % к соответствующему периоду предыдущего года
Забито в хозяйстве или реализовано на убой скота и птицы (в живом весе), тыс. тонн	0,4	20,3
Надоено молока коровьего, тыс. тонн	4,7	41,5
Получено яиц куриных, млн. штук	0,4	5,7
Наличие основных зерновых культур – всего, тыс. тонн*	6,1	64,0
из них:		
пшеница	5,6	62,9

* На 1 декабря 2015г.

Индекс цен

	Ноябрь 2015г. к октябрю 2015г., %	Ноябрь 2015г. к декабрю 2014г., %
Индекс потребительских цен	104,7	112,5
продовольственные товары	103,2	109,7
непродовольственные товары	109,1	121,4
платные услуги	101,9	107,1
Индекс цен предприятий-производителей промышленной продукции	101,4	108,1
Индекс цен реализации на продукцию сельского хозяйства	-	-
Индекс цен в строительстве	100,2	101,7
Индекс тарифов на перевозку грузов всеми видами транспорта	110,9	155,2
Индекс тарифов на услуги почтовые и курьерские для юридических лиц	100,0	107,7
Индекс тарифов на услуги связи для юридических лиц	100,0	100,9
Индекс цен на аренду коммерческой недвижимости	100,3	102,7

Қысқартулар

Сокращения

АШМ	Қазақстан Республикасының Ауыл шаруашылығы министрлігі	КС	Комитет по статистике Министерства национальной экономики Республики Казахстан
ӘдМин	Қазақстан Республикасының Әділет министрлігі	БВУ	Банки второго уровня
БП ҚС АЕК	Қазақстан Республикасы Бас Прокуратурасының Құқықтық статистика және арнайы есеп комитеті	КПСиСУ ГП	Комитет по правовой статистике и специальным учетам Генеральной прокуратуры Республики Казахстан
ДСӘДМ РСЭҚ	Қазақстан Республикасы Денсаулық сақтау және әлеуметтік даму министрлігінің Республикалық санитарлық-эпидемиологиялық қызметі	КГД МФ	Комитет государственных доходов Министерства финансов Республики Казахстан
ЕДБ	Екінші деңгейдегі банктер	МВД	Министерство внутренних дел Республики Казахстан
ДСӘДМ	Қазақстан Республикасының Денсаулық сақтау және әлеуметтік даму министрлігі	млн.	миллионов
ҚМ МКК	Қазақстан Республикасы Қаржы министрлігінің Мемлекеттік кіріс комитеті	млрд.	миллиардов
ҚМ	Қазақстан Республикасының Қаржы министрлігі	МСП	Малое и среднее предпринимательство
млн.	миллион	МСХ	Министерство сельского хозяйства Республики Казахстан
млрд.	миллиард	МСЗР	Министерство здравоохранения и социального развития Республики Казахстан
ОЭР	Отын-энергетикалық ресурстар	МЮ	Министерство юстиции Республики Казахстан
СК	Қазақстан Республикасы Ұлттық экономика министрлігінің Статистика комитеті	МФ	Министерство финансов Республики Казахстан
ткм	тонна-километр	НБ	Национальный банк Республики Казахстан
ҰБ	Қазақстан Республикасының Ұлттық банкі	РСЭС МЗСР	Республиканская санитарно-эпидемиологическая служба Министерства здравоохранения и социального развития Республики Казахстан
ІІМ	Қазақстан Республикасының Ішкі істер министрлігі	ткм	тонно-километр
ШОК	Шағын және орта кәсіпкерлік	ТЭР	Топливо-энергетические ресурсы

Көрсеткіштер тізімі

Көрсеткіш	Кезеңділік	Дереккөз
А		
Айырбастау бағамы.....	ай сайын	ҰБ
Асыл тұқымды шаруашылықтар саны.....	тоқсан сайын	АШМ
Мал мен құстың негізгі түрлерінің саны.....	ай сайын	СК
Ауыл шаруашылығы өнімдерінің (қызметтерінің) жалпы шығарылымы.....	ай сайын	СК
Б		
Бір қызметкердің орташа айлық атаулы жалақысы.....	ай сайын	СК
Баға индексі.....	ай сайын	СК
Балық аулау және балық өсіру шаруашылығындағы өнім (жұмыстар, қызметтер) көлемі.....	жыл сайын	СК
Бөлшек сауда тауар айналымы көлемі.....	ай сайын	СК
Байланыс қызметтерінің көлемі.....	ай сайын	СК
Д		
Дәнді дақылдарды жинау.....	қыркүйек, қазан, қараша	АШМ
Дәнді дақылдардың жиналған алқаптары.....	қыркүйек, қазан, қараша	АШМ
Дәнді дақылдардың шығымдылығы.....	қыркүйек, қазан, қараша	АШМ
Депозиттер.....	ай сайын	ҰБ
Е		
Еңбек делдалдығына өтініш жасағандар саны.....	тоқсан сайын	ДСӘДМ
Еңбек өнімділігі.....	ай сайын	СК
Ж		
Жолаушылар тасымалдау көлемі.....	ай сайын	СК
Жүк тасымалдау көлемі.....	ай сайын	СК
Жұмыссыз халық.....	ай сайын	СК
Жұмыспен қамтылған халық.....	ай сайын	СК
З		
Зейнетақы және жәрдемақы алушылар саны.....	тоқсан сайын	ДСӘДМ
Зейнетақы (жәрдемақының) орташа мөлшері.....	тоқсан сайын	ДСӘДМ
И		
Импорт.....	ай сайын	ҚМ КБК
К		
Кәсіпорындардың пайдалылығы.....	тоқсан сайын	СК
Кредиттер.....	ай сайын	ҰБ
Күнкөрістің ең төменгі деңгейінің шамасы.....	ай сайын	СК
Қ		
Қылмыстылық деңгейі.....	ай сайын	БП ҚС АЕК
Құрылыс жұмыстарының (қызметтер) көлемі.....	ай сайын	СК
М		
Мал шаруашылығы өнімдерінің негізгі түрлерін өндіру.....	ай сайын	СК
Мал мен құстың өнімділігі.....	ай сайын	СК
Мемлекеттік бюджет табыстары.....	ай сайын	ҚМ
Мемлекеттік бюджет шығыстары.....	ай сайын	ҚМ
Монетарлық агрегаттар.....	ай сайын	ҰБ
Н		
Нақты ақшалай табыстар индексі.....	ай сайын	СК
Негізгі капиталға инвестициялар.....	ай сайын	СК
Негізгі дәнді және бұршақты дақылдардың қолда бар.....	ай сайын	СК
Негізгі майлы дақылдардың қолда бары.....	ай сайын	СК
О		
Орташа жан басына атаулы ақшалай табыс.....	ай сайын	СК
Орташа айлық жалақы.....	ай сайын	СК
Ө		
Өнеркәсіп өнімін заттай көрінісінде өндіру.....	ай сайын	СК
Өнеркәсіп өнімінің (тауарлар, қызметтер) көлемі.....	ай сайын	СК
Өнеркәсіп өндірісінің нақты көлем индексі.....	ай сайын	СК
С		
Сырқаттанулардың тіркелген оқиғаларының саны.....	ай сайын	ДСӘДМ РСЭҚ

Көрсеткіш	Кезеңділік	Дереккөз
Т		
Төлем балансы.....	ай сайын	ҰБ
Тіркелген қылмыстар саны.....	ай сайын	БП ҚС АЕК
Тұрғын үй құрылысының көлемі.....	ай сайын	СК
Тұтыну бағасы.....	Ай сайын	СК
Х		
Халықтың табиғи қозғалысы.....	ай сайын	ӘдМин, ДСӘДМ
Халық саны.....	ай сайын	СК
Халықтың көші-қоны.....	ай сайын	ӘдМин, ІІМ
Халықтың орта есеппен жан басына шаққандағы атаулы ақшалай табыстары.....	ай сайын	СК
Ш		
ШОК субъектілерінің өнім (тауарлар, қызметтер) шығару индексі	ай сайын	СК
Э		
Экономикалық белсенді халық.....		
Экономикалық енжар халық.....		
Экспорт.....	ай сайын	ҚМ КБК

Список показателей

Показатель	Периодичность	Источник
Б		
Безработное население	ежемесячно	КС
В		
Валовой выпуск продукции (услуг) сельского хозяйства.....	ежемесячно	КС
Валовой внутренний продукт.....	ежеквартально	КС
Величина прожиточного минимума.....	ежемесячно	КС
Г		
Грузооборот.....	ежемесячно	КС
Д		
Доходы государственного бюджета.....	ежемесячно	МФ
Депозиты.....	ежемесячно	НБ
Е		
Естественное движение населения.....	ежемесячно	МЮ, МЗСР
З		
Занятое население	ежемесячно	КС
И		
Импорт.....	ежемесячно	КТК МФ
Инвестиции в основной капитал.....	ежемесячно	КС
Индекс выпуска продукции (товаров, услуг) субъектами МСП.....	ежемесячно	КС
Индекс реальных денежных доходов.....	ежемесячно	КС
Индекс физического объема промышленного производства.....	ежемесячно	КС
Индексы цен.....	ежемесячно	КС
К		
Кредиты.....	ежемесячно	НБ
Количество племенных хозяйств.....	ежеквартально	МСХ
М		
Миграция населения.....	ежемесячно	МЮ, МВД
Монетарные агрегаты.....	ежемесячно	НБ
Н		
Наличие основных зерновых и бобовых культур.....	ежемесячно	КС
Наличие основных масличных культур.....	ежемесячно	КС
О		
Обменный курс.....	ежемесячно	НБ
Объем жилищного строительства.....	ежемесячно	КС
Объем промышленной продукции (товаров, услуг).....	ежемесячно	КС
Объем розничного товарооборота.....	ежемесячно	КС
Объем строительных работ (услуг)	ежемесячно	КС
Объем услуг связи.....	ежемесячно	КС
П		
Пассажиروоборот.....	ежемесячно	КС
Платежный баланс.....	ежемесячно	НБ
Потребительские цены.....	ежемесячно	КС
Производительность труда.....	ежемесячно	КС
Производство основных видов продукции животноводства.....	ежемесячно	КС
Производство промышленной продукции в натуральном выражении.....	ежемесячно	КС
Продуктивность скота и птицы.....	ежемесячно	КС
Перевозка грузов.....	ежемесячно	КС
Перевозка пассажиров.....	ежемесячно	КС
Р		
Расходы государственного бюджета.....	ежемесячно	МФ
Реальный денежный доход.....	ежемесячно	КС
Рентабельность предприятий.....	ежеквартально	КС
С		
Среднедушевые номинальные денежные доходы населения	ежемесячно	КС
Среднемесячная номинальная заработная плата одного работника.....	ежемесячно	КС
Средний размер пенсий (пособий).....	ежеквартально	МЗСР

Показатель	Периодичность	Источник
У		
Уровень преступности.....	ежемесячно	КПСиСУ ГП
Ч		
Численность населения.....	ежемесячно	КС
Число зарегистрированных случаев заболеваний.....	ежемесячно	РСЭС МЗСР
Число зарегистрированных преступлений.....	ежемесячно	КПСиСУ ГП
Численность основных видов скота и птицы.....	ежемесячно	КС
Численность получателей пенсий и пособий.....	ежеквартально	МЗСР
Э		
Экспорт.....	ежемесячно	КТК МФ
Ш		
ШОК субъектілерінің өнім (тауарлар, қызметтер) шығару индексі	ежемесячно	СК
Э		
Экономикалық белсенді халық.....		
Экономикалық енжар халық.....		
Экспорт.....	ежемесячно	КТК МФ

Қазақстан Республикасының әлеуметтік-экономикалық дамуы Бөлімнің мазмұнына жауаптылар

Бөлім атауы	Жауапты адамның аты-жөні, лауазымы	Телефоны
Әлеуметтік-экономикалық дамудың қысқаша қорытындылары Өңірлердің әлеуметтік-экономикалық дамуы	Болат Әскербекұлы Рахымбеков Жарияланымдар және статистикалық ақпаратты тарату басқармасының басшысы	+7 7172 74 90 77
Кәсіпорындар статистикасы	Гүлнар Мамырбайқызы Керімханова Тіркезімдер басқармасының басшысы	+7 7172 74 90 58
Қысқа мерзімді экономикалық индикатор Жалпы ішкі өнім Еңбек өнімділігінің индекстері Мемлекеттік қаржы Ақша-кредит статистикасы Кредиттер және ақша-кредит жүйесінің депозиттері	Гүлмира Смағұлқызы Малдыбаева Ұлттық шоттар басқармасының басшысы	+7 7172 74 93 01
Шағын және орта кәсіпкерлік мониторингі Іскерлік және тұтынушылық белсенділік	Марина Владимировна Мисюра Құрылымдық статистика басқармасының басшысы	+7 7172 74 93 12
Ең төменгі күнкөріс деңгейінің шамасы Баға	Әсел Сауқымбекқызы Шәуенова Баға статистикасы басқармасының басшысы	+7 7172 74 90 57
Негізгі капиталға салынған инвестициялар Өнеркәсіп Ауыл шаруашылығы Құрылыс Тұрғын үй құрылысы	Айгүл Тоқтарханқызы Епбаева Өндіріс және қоршаған орта статистикасы басқармасының басшысы	+7 7172 74 90 56
Отын-энергетикалық ресурстар (ОЭР) Сауда Көлік Байланыс	Зифа Рафикқызы Якупова Қызмет көрсету және энергетика статистикасы басқармасының басшысы	+7 7172 74 90 60
Әлеуметтік-демографиялық көрсеткіштер	Гүлмира Сайлаубекқызы Қарауылова Демографиялық және әлеуметтік статистика басқармасының басшысы	+7 7172 74 90 61
Еңбек нарығы және еңбекақы төлеу Халық табыстары	Вячеслав Евгеньевич Евстафьев Еңбек және тұрмыс деңгейі статистикасы басқармасының басшысы	+7 7172 74 90 22

Социально-экономическое развитие Республики Казахстан

Ответственные лица за содержание разделов

Наименование раздела	Ф.И.О., должность ответственного	Телефон
Краткие итоги социально-экономического развития Социально-экономическое развитие регионов	Рахимбеков Болат Аскербекович Руководитель управления публикаций и распространения статистической информации	+7 7172 74 90 77
Статистика предприятий	Керимханова Гульнара Мамырбаевна Руководитель управления регистров	+7 7172 74 90 58
Краткосрочный экономический индикатор Валовой внутренний продукт Индексы производительности труда Государственные финансы Денежно-кредитная статистика Кредиты и депозиты денежно-кредитной системы	Малдыбаева Гульмира Смагуловна Руководитель управления национальных счетов	+7 7172 74 93 01
Мониторинг малого и среднего предпринимательства Деловая и потребительская активность	Мисюра Марина Владимировна Руководитель управления структурной статистики	+7 7172 74 93 12
Величина прожиточного минимума Цены	Шауенова Асель Саукымбеккызы Руководитель управления статистики цен	+7 7172 74 90 57
Инвестиции в основной капитал Промышленное производство Сельское хозяйство Строительство Жилищное строительство	Епбаева Айгүль Токтархановна Руководитель управления статистики производства и окружающей среды	+7 7172 74 90 56
Топливо-энергетические ресурсы (ТЭР) Торговля Транспорт	Якупова Зифа Рафиковна Руководитель управления статистики услуг и энергетики	+7 7172 74 90 60
Социально-демографические показатели	Караулова Гульмира Сайлаубековна Руководитель управления демографической и социальной статистики	+7 7172 74 90 61
Рынок труда и оплата труда Доходы населения	Евстафьев Вячеслав Евгеньевич Руководитель управления статистики труда и уровня жизни	+7 7172 74 90 22