

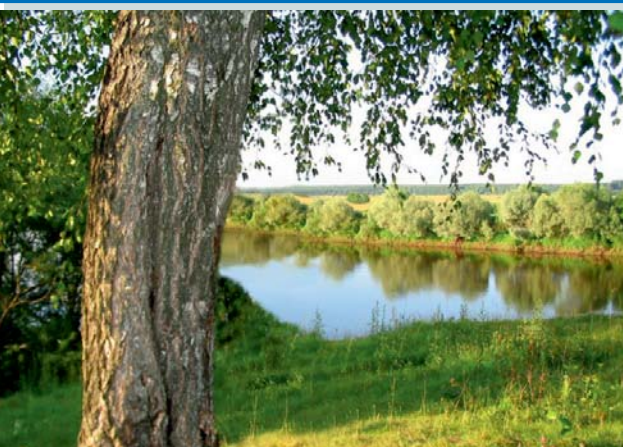

Қазақстан Республикасы Ұлттық экономика министрлігі
Статистика комитеті

№8 (тамыз) 2015



Қазақстан Республикасының әлеуметтік- экономикалық дамуы

Социально
экономическое
развитие
Республики
Казахстан



Астана 2015

**Қазақстан Республикасы Ұлттық экономика министрлігі
Статистика комитеті**

«Қазақстан Республикасының Азаматтық кодексіне (ерекше бөлігі)» сәйкес бұл материал көбейтуге (көшіруге) жатпайды, статистикалық ақпараттарды өз жарияланымдарында (басылымдарында) пайдаланған жағдайда Қазақстан Республикасы Ұлттық экономика министрлігінің Статистика комитетіне сілтеме жасау міндетті.

В соответствии с «Гражданским кодексом Республики Казахстан (особенная часть)» данный материал не подлежит размножению (копированию), при использовании статистической информации в своих публикациях (изданиях) обязательна ссылка на Комитет по статистике Министерства национальной экономики Республики Казахстан.

**Қазақстан Республикасының
әлеуметтік-экономикалық дамуы**

**Социально-экономическое
развитие Республики Казахстан**

2015 жылғы қаңтар-тамыз
январь-август 2015 года

Астана 2015

Қазақстан Республикасының
әлеуметтік-экономикалық дамуы

Социально-экономическое развитие
Республики Казахстан

Ай сайынғы ақпаратты-талдамалық журнал
1991 жылдан бастап шығады

Ежемесячный информационно-
аналитический журнал
Издается с 1991 года

Құрылтайшы: Қазақстан Республикасы Ұлттық
экономика министрлігінің Статистика комитеті

Учредитель: Комитет по статистике Министерства
национальной экономики Республики Казахстан

Бас редактор – Ә. Смайылов

Главный редактор – А. Смаилов

«Қазақстан Республикасының әлеуметтік-
экономикалық дамуы» журналы ай сайынғы негізде
екі томда құрастырылады: талдамалы баяндама,
электрондық түрде қысқаша кестелік материал.

Журнал «Социально-экономическое развитие
Республики Казахстан» формируется на
ежемесячной основе в двух томах: аналитический
доклад, краткий табличный материал в электронном
виде.

Журнал есепті айда Қазақстан Республикасы
әлеуметтік-экономикалық дамуының барлық негізгі
көрсеткіштерін қамтиды.

Журнал включает все основные показатели
социально-экономического развития Республики
Казахстан за отчетный месяц.

Ай сайынғы негізде мемлекеттік және орыс тілдерінде
жарияланады. Мемлекеттік басқару қызметкерлері,
ғылыми орталар және мүдделі тұлғаларға арналған.
Журналдың толық мәтінін Қазақстан Республикасы
Ұлттық экономика министрлі Статистика комитетінің
www.stat.gov.kz интернет-ресурсынан алуға болады.

Публикуется на государственном и русском языках
на ежемесячной основе. Предназначен для
работников государственного управления, научных
кругов и заинтересованных лиц. Полный текст
журнала доступен на интернет-ресурсе Комитета по
статистике Министерства национальной экономики
Республики Казахстан www.stat.gov.kz.

Қазақстан Республикасы Ұлттық экономика
министрлігінің Статистика комитеті

Комитет по статистике Министерства национальной
экономики Республики Казахстан

Мекенжай: 010000, Астана қаласы
Министрліктер Үйі, Орынбор, 8
тел. +7 7172 74 92 95
факс +7 7172 74 95 46
call-орталық: +7 7172 74 90 10, 74 90 11
Электрондық мекенжай: kazstat.rk@gmail.com
Интернет-ресурс: <http://www.stat.gov.kz>

Адрес: 010000, г. Астана,
Дом Министерств, Орынбор, 8
тел. +7 7172 74 92 95
факс +7 7172 74 95 46
call-центр: +7 7172 74 90 10, 74 90 11
Электронный адрес: kazstat.rk@gmail.com
Интернет-ресурс: <http://www.stat.gov.kz>

Шартты белгілер:

- - құбылыс жоқ
0,0 - болмашы шама
... – деректер жоқ

Условные обозначения:

- - явление отсутствует
0,0 – незначительная величина
... – данные отсутствуют

Жекелеген жағдайларда қорытынды мен
қосылғыштар сомасы арасындағы шамалы
айырмашылықтар деректерді дөңгелектеумен
түсіндіріледі.

В отдельных случаях незначительные расхождения
между итогом и суммой слагаемых объясняются
округлением данных.

Мазмұны

| | |
|---|-----------|
| 1. Негізгі көрсеткіштер | 5 |
| 1.1 Әлеуметтік-экономикалық дамудың қысқаша қорытындылары | 5 |
| 2. Әлеуметтік-демографиялық көрсеткіштер | 9 |
| 2.1 Халық саны | 9 |
| 2.2 Халықтың көші-қоны | 10 |
| 2.3 Халықтың ауру-сырқаулығы | 11 |
| 2.4 Халықты зейнетақымен қамтамасыз ету және әлеуметтік қорғау | 12 |
| 2.5 Қылмыстылық | 13 |
| 3. Тұрмыс деңгейі | 14 |
| 3.1 Халықтың табыстары | 14 |
| 3.2 Күнкөрістің ең төменгі деңгейінің шамасы | 15 |
| 4. Еңбек нарығы және еңбекақы төлеу | 16 |
| 4.1 Жұмыспен қамтылған және жұмыссыз халық | 16 |
| 4.2 Еңбекақы төлеу | 16 |
| 5. Баға | 17 |
| 5.1 Тұтыну бағасының индексі | 17 |
| 5.2 Өндіруші кәсіпорындар бағасының индексі | 18 |
| 5.3 Ауыл шаруашылығындағы баға индексі | 19 |
| 5.4 Құрылыстағы баға индексі | 20 |
| 5.5 Тұрғын үй нарығындағы баға | 21 |
| 5.6 Көтерме саудада сату бағасының индексі | 22 |
| 5.7 Заңды тұлғаларға көрсетілген жүк көлігі және почталық, курьерлік және байланыс қызметтеріне тарифтердің индексі | 23 |
| 5.8 Сыртқы сауда бағасының индексі | 24 |
| 5.9 Коммерциялық жылжымайтын мүлікті жалға беру бағасының индексі | 25 |
| 6. Ұлттық экономика | 26 |
| 6.1 Қысқа мерзімді экономикалық индикатор | 26 |
| 6.2 Жалпы ішкі өнім | 27 |
| 6.3 Төлем балансы | 30 |
| 6.4 Еңбек өнімділігі | 31 |
| 6.5 Негізгі капиталға салынған инвестициялар | 32 |
| 6.6 Отын-энергетикалық ресурстар (ОЭР) | 33 |
| 6.7 Кәсіпорындар статистикасы | 34 |
| 7. Сауда | 35 |
| 7.1 Ішкі сауда | 35 |
| 7.2 Ресурстар балансы және жекелеген тауарларды пайдалану | 36 |
| 7.3 Сыртқы сауда айналымы | 37 |
| 8. Экономиканың нақты секторы | 38 |
| 8.1 Өнеркәсіп өндірісі | 38 |
| 8.2 Ауыл шаруашылығы | 40 |
| 8.3 Құрылыс | 41 |
| 8.4 Тұрғын үй құрылысы | 42 |
| 8.5 Көлік | 43 |
| 8.6 Почталық және курьерлік қызмет. Байланыс | 45 |
| 8.7 Шағын және орта кәсіпкерлік мониторингі | 46 |
| 8.8 Іскерлік және тұтынушылық белсенділік | 47 |
| 9. Қаржы жүйесі | 48 |
| 9.1 Мемлекеттік қаржы | 48 |
| 9.2 Ақша-кредит статистикасы | 49 |
| 9.3 Ақша-кредит жүйесінің кредиттері мен депозиттері | 50 |
| 10. Өңірлердің әлеуметтік-экономикалық дамуы | 52 |

Содержание

| | | |
|------------|--|------------|
| 1. | Основные показатели | 68 |
| 1.1 | Краткие итоги социально-экономического развития | 68 |
| 2. | Социально-демографические показатели..... | 72 |
| 2.1 | Численность населения | 72 |
| 2.2 | Миграция населения | 73 |
| 2.3 | Заболеваемость населения..... | 74 |
| 2.4 | Пенсионное обеспечение и социальная защита населения..... | 75 |
| 2.5 | Преступность | 76 |
| 3. | Уровень жизни | 77 |
| 3.1 | Доходы населения..... | 77 |
| 3.2 | Величина прожиточного минимума | 78 |
| 4. | Рынок труда и оплата труда..... | 79 |
| 4.1 | Занятое и безработное население..... | 79 |
| 4.2 | Оплата труда | 79 |
| 5. | Цены | 80 |
| 5.1 | Индекс потребительских цен | 80 |
| 5.2 | Индекс цен предприятий-производителей..... | 81 |
| 5.3 | Индексы цен в сельском хозяйстве | 82 |
| 5.4 | Индекс цен в строительстве | 83 |
| 5.5 | Цены на рынке жилья..... | 84 |
| 5.6 | Индекс цен оптовых продаж..... | 85 |
| 5.7 | Индексы тарифов на услуги транспорта, почтовые, курьерские и связи для юридических лиц | 86 |
| 5.8 | Индексы цен внешней торговли | 87 |
| 5.9 | Индекс цен на аренду коммерческой недвижимости | 88 |
| 6. | Национальная экономика | 89 |
| 6.1 | Краткосрочный экономический индикатор | 89 |
| 6.2 | Валовой внутренний продукт | 90 |
| 6.3 | Платежный баланс | 93 |
| 6.4 | Индексы производительности труда..... | 94 |
| 6.5 | Инвестиции в основной капитал | 95 |
| 6.6 | Топливо-энергетические ресурсы (ТЭР)..... | 96 |
| 6.7 | Статистика предприятий..... | 97 |
| 7. | Торговля..... | 98 |
| 7.1 | Внутренняя торговля..... | 98 |
| 7.2 | Баланс ресурсов и использования отдельных товаров | 99 |
| 7.3 | Внешнеторговый оборот | 100 |
| 8. | Реальный сектор экономики | 101 |
| 8.1 | Промышленное производство | 101 |
| 8.2 | Сельское хозяйство..... | 103 |
| 8.3 | Строительство | 104 |
| 8.4 | Жилищное строительство..... | 105 |
| 8.5 | Транспорт | 106 |
| 8.6 | Почтовая и курьерская деятельность. Связь | 108 |
| 8.7 | Мониторинг малого и среднего предпринимательства | 109 |
| 8.8 | Деловая и потребительская активность | 110 |
| 9. | Финансовая система..... | 111 |
| 9.1 | Государственные финансы..... | 111 |
| 9.2 | Денежно-кредитная статистика | 112 |
| 9.3 | Кредиты и депозиты денежно-кредитной системы..... | 113 |
| 10. | Социально-экономическое развитие регионов..... | 115 |

1. Негізгі көрсеткіштер

1.1 Әлеуметтік-экономикалық дамудың қысқаша қорытындылары

Қысқа мерзімді экономикалық индикатор

Қысқа мерзімді экономикалық индикатор 2015 жылғы қаңтар-тамызда 2014 жылғы қаңтар-тамызға қарағанда 101% құрды. Қысқа мерзімді экономикалық индикаторды есептеу жеделділікті қамтамасыз ету мақсатында жүзеге асырылады және ЖІӨ-ң 67-68%-н құрайтын ауыл шаруашылығы, өнеркәсіп, құрылыс, сауда, көлік және байланыс сияқты негізгі салалар бойынша шығарылым индекстерінің өзгеруіне негізделеді.

Тұрмыс деңгейі

2015 жылғы шілдеде халықтың орта есеппен жан басына шаққандағы атаулы ақшалай табыстары бағалау бойынша 63664 теңгені құрады, бұл 2014 жылғы шілдеге қарағанда 0,9% төмен.

Еңбек нарығы және еңбекақы төлеу

2015 жылғы тамызда жұмыссыздар саны бағалау бойынша 436,8 мың адамды құрады. Жұмыссыздық деңгейі экономикалық белсенді халық санына 4,9% құрады. Жұмыспен қамту органдарында жұмыссыздар ретінде тіркелгендер саны 2015 жылғы тамыздың соңына 64 мың адамды құрады немесе экономикалық белсенді халық санына 0,7%.

2015 жылғы тамызда бір қызметкердің орташа айлық атаулы жалақысы бағалау бойынша 124988 теңгені құрады.

Баға

Тұтыну бағасының индексі 2015 жылғы тамызда 2014 жылғы желтоқсанмен салыстырғанда 101,8% құрады. Азық-түлік тауарларға бағалар – 0,9%, азық-түлік емес тауарларына – 1,4%, халыққа арналған ақылы қызметтерге – 3,3% өсті. Өнеркәсіп өнімдеріне өндіруші кәсіпорындар бағасы 2015 жылғы тамызда 2014 жылғы желтоқсанмен салыстырғанда 14,6% төмендеді.

Ұлттық экономика

2015 жылғы қаңтар-маусымда алдын ала деректер бойынша Жалпы ішкі өнім көлемі ағымдағы бағаларда 17091,3 млрд. теңгені құрды. 2015 жылғы қаңтар-маусыммен салыстырғанда нақты ЖІӨ-нің өсуі 1,7% құрады. ЖІӨ құрылымында тауар өндіру үлесі ЖІӨ-нен 35,7% құрады, қызмет көрсету – 57,7%.

2015 жылғы қаңтар-тамызда негізгі капиталға салынған инвестициялар көлемі 3970,2 млрд. теңгені құрды, бұл 2014 жылғы қаңтар-тамызға қарағанда 4,1% артық.

2015 жылғы 1 қыркүйектегі жағдай бойынша тіркелген заңды тұлғалардың саны 355642 бірлікті құрап, өткен жылғы сәйкес кезеңмен салыстырғанда 1,8% артты, оның ішінде 100 адамнан кем қызметкерлері бар – 346598 бірлік. Жұмыс істеп тұрған заңды тұлғалардың саны 215370-ны құрады, оның ішінде 206666 бірлік шағын кәсіпорындар (100 адамнан кем).

Сауда

2015 жылғы қаңтар-тамызда бөлшек сауда көлемі 3877,2 млрд. теңгені құрап, 2014 жылғы қаңтар-тамызбен салыстырғанда 2,8% өсті.

2015 жылғы қаңтар-тамызда көтерме сауда көлемі 9776,9 млрд. теңгені құрап, 2014 жылғы қаңтар-тамызбен салыстырғанда 0,4% артты.

2015 жылғы қаңтар-тамызда тамақ өнімдері мен сусындарды ұсыну бойынша қызметтер көлемі 180,9 млрд. теңгені құрады және 2014 жылғы қаңтар-тамызбен салыстырғанда 7% өсті.

2015 жылғы қаңтар-шілдеде сыртқы сауда айналымы 45921,7 млн. АҚШ долларын құрап, 2014 жылғы қаңтар-шілдемен салыстырғанда 36,2% төмендеді, оның ішінде экспорт – 27789,6 млн. АҚШ долларын (43,2% аз), импорт – 18132,1 млн. АҚШ долларын құрады (21,2% аз).

Экономиканың нақты секторы

2015 жылғы қаңтар-тамызда өнеркәсіп өндірісінің көлемі қолданыстағы бағаларда 9080,3 млрд. теңгені құрды, бұл 2014 жылғы қаңтар-тамызға қарағанда 0,6% азайды. Өңдеу өнеркәсібінде өндіріс көлемі 0,5% артты. Кен өндіру өнеркәсібінде және карьерлерді қазуда өндіріс көлемі 0,9%, электрмен жабдықтау, газ, бу беру және ауа баптауда 1,5%, сумен жабдықтауда, көріз жүйесі, қалдықтарды жинау және бөлуді бақылауда 9,2% төмендеді.

2015 жылғы қаңтар-тамызда ауыл шаруашылығы жалпы өнімінің көлемі 1058,4 млрд. теңгені құрап, 2014 жылғы қаңтар-тамызға қарағанда 2,7% артты.

2015 жылғы қаңтар-тамызда жүк айналымының көлемі 326,4 млрд. ткм (коммерциялық жүк тасымалдаумен айналысатын жеке кәсіпкерлердің жүк айналымы көлемінің бағалауы есебімен) құрап, 2014 жылғы қаңтар-тамызбен салыстырғанда 7,2% кеміді. Жолаушылар айналымының көлемі 166,4 млрд. жкм құрап, 3,2% артты.

Қаржы жүйесі

Қазақстан Республикасы Қаржы министрлігінің деректері бойынша 2015 жылғы 1 тамыздағы жағдайына мемлекеттік бюджет табыстары 4395,3 млрд. теңгені құрады немесе атқарылатын бюджетке қатысты 60,4%. Шығындар бойынша бюджеттің атқарылуы 4476,3 млрд. теңгені құрады немесе атқарылатын бюджетке 53,8%. 2014 жылғы тиісті кезеңмен салыстырғанда табыстар 0,4% кеміді, ал шығындар 4,3% өсті. Бюджет дефициті (таза бюджеттік кредит беруді және қаржылық активтермен операциялар бойынша сальдоны есепке алғанда) 327 млрд. теңге деңгейінде қалыптасты.

ЕДБ экономика саласына кредиттік салымдары 2015 жылғы шілденің соңына 10640 млрд. теңгені құрап, өткен жылғы тиісті кезеңмен салыстырғанда 12,7% азайды. Кредиттердің жалпы көлемінде ұзақ мерзімді кредиттердің үлес салмағы 81,3%, шетелдік валютадағы кредиттер 23,3% құрады. Депозиттік ұйымдардағы депозиттер көлемі 11802,9 млрд. теңгені құрады, бұл өткен жылғы тиісті айға қарағанда 1,5% азайды, жеке тұлғалардың депозиттері 0,4% азайды, 4387 млрд. теңгені құрады.

2015 жылғы I тоқсанда кәсіпорындар мен ұйымдардың қаржы нәтижесі табыс ретінде 585,5 млрд. теңге сомасында қалыптасты, бұл 2014 жылғы сәйкес кезеңдегі деңгейден 42,9% төмен. Пайдалылық деңгейі 10,1% құрады. Есеп берген кәсіпорындардың жалпы санынан залалды кәсіпорындар үлесі 50,8%.

Негізгі әлеуметтік-экономикалық көрсеткіштер мониторингі

2015 жылғы шілде

| | 2015 жылғы қаңтар-шілде | 2015 жылғы шілде | 2015 жылғы қаңтар-шілде 2014 жылғы қаңтар-шілдеге пайызбен | 2015 жылғы шілде 2014 жылғы шілдеге пайызбен | 2015 жылғы шілде 2015 жылғы маусымға пайызбен |
|---|-------------------------|------------------|--|--|---|
| Әлеуметтік-демографиялық көрсеткіштер | | | | | |
| Кезең соңына халық саны, мың адам | 17 563,3 | 17 563,3 | 101,5 | 101,5 | 100,1 |
| Туғандар саны, адам | 231 537 | 37 344 | 101,1 | 98,1 | 106,5 |
| Өлгендер саны, адам | 79 960 | 12 977 | 101,7 | 110,8 | 114,5 |
| Иммигранттар саны, адам | 9 689 | 1 295 | 100,2 | 106,4 | 82,6 |
| Эмигранттар саны, адам | 15 615 | 3 587 | 107,4 | 95,9 | 115,7 |
| Тыныс алу мүшелері туберкулезі мен ауыру тіркелген оқиғалар саны, адам | 5 386 | 774 | 91,0 | 84,1 | 109,2 |
| АИТВ-жұқпасын тасымалдаушылар саны, адам | 1 359 | 212 | 103,7 | 121,8 | 112,8 |
| Тіркелген құқық бұзушылықтар саны, оқиға | 244 475 | 32 760 | 123,9 | 112,4 | 99,7 |
| Қылмыстылық деңгейі (10 000 адамға шаққандағы құқық бұзушылықтар саны) | 241 | - | 122,3 | - | - |
| Тұрмыс деңгейі | | | | | |
| Орташа жан басына атаулы ақшалай табыс (бағалау), теңге | 438 393 | 63 664 | 103,5 | 99,1 | 100,2 |
| Нақты ақшалай табыс (бағалау), % | - | - | 98,6 | 95,4 | 100,1 |
| Ең төменгі күнкөріс деңгейінің шамасы, теңге | - | 19 202 | - | 98,0 | 97,6 |
| Еңбек нарығы және еңбекақы төлеу | | | | | |
| Жұмыссыздар саны, мың адам (бағалау) | - | 445,0 | - | 97,1 | 99,2 |
| Тіркелген жұмыссыздар саны, мың адам | - | 62,2 | - | 105,2 | 103,9 |
| Жұмыссыздық деңгейі, % (бағалау) | - | 4,9 | - | - | - |
| Тіркелген жұмыссыздар үлесі, % | - | 0,7 | - | - | - |
| Жасырын жұмыссыздық деңгейі, % (бағалау) | - | - | - | - | - |
| Бір қызметкердің орташа айлық атаулы жалақысы, теңге (бағалау) | 123 783 | 126 714 | 106,1 | 100,6 | 101,3 |
| Нақты жалақы индексі, % (бағалау) | - | - | - | 96,8 | 101,2 |
| Баға | | | | | |
| Тұтыну бағаларының индексі, % | - | - | 105,0 | 103,9 | 100,1 |
| Өнеркәсіп өнімдеріне өндіруші кәсіпорындар бағасының индексі, % | - | - | 76,9 | 74,1 | 99,0 |
| Ауыл шаруашылық өнімін өткізу бағасының индексі, % | - | - | 110,2 | 104,6 | 99,2 |
| Құрылыстағы баға индексі, % | - | - | 103,2 | 101,5 | 99,7 |
| Көтерме саудада сату бағасының индексі, % | - | - | 100,3 | 96,6 | 100,1 |
| Көліктің барлық түрлерімен жүк тасымалдау тарифтерінің индексі, % | - | - | 102,6 | 101,2 | 99,7 |
| Заңды тұлғаларға көрсетілген почталық және курьерлік қызметтер тарифтерінің индексі, % | - | - | 103,7 | 112,0 | 111,2 |
| Заңды тұлғаларға көрсетілген байланыс қызметтері тарифтерінің индексі, % | - | - | 97,6 | 98,2 | 100,0 |
| Өнімдердің экспорттық жеткізілімдері бағасының индексі, % | - | - | 80,5 | 76,6 | 97,2 |
| Өнімдердің импорттық түсімдері бағасының индексі, % | - | - | 93,2 | 94,0 | 99,3 |
| Ұлттық экономика | | | | | |
| Қысқа мерзімді экономикалық индикатор, млрд. теңге (ауыл шаруашылығы, өнеркәсіп, құрылыс, сауда, көлік, байланыс – алты саланың нақты өсу қарқыны бойынша есептеледі) | 18 583,9 | 2 987,6 | 101,7 | 100,4 | 101,1 |
| Жалпы ішкі өнім, млрд. теңге (2015 жылғы қаңтар-маусым, алдын ала деректер) | 17 091,3 | - | 101,7 | - | - |
| Негізгі капиталға инвестициялар, млрд. теңге | 3 319,3 | 631,8 | 104,0 | 102,6 | 91,3 |
| Сауда | | | | | |
| Өткізудің барлық арналары бойынша бөлшек сауда, млрд. теңге | 3 328,2 | 537,7 | 102,9 | 103,3 | 100,4 |
| Сыртқы сауда айналымы, млн. АҚШ доллары | 45 921,7 | 6 397,3 | 63,8 | 63,1 | 90,3 |
| Тауарлар экспорты, млн. АҚШ доллары | 27 789,6 | 3 728,7 | 56,8 | 58,1 | 87,6 |
| Тауарлар импорты, млн. АҚШ доллары | 18 132,1 | 2 668,6 | 78,8 | 71,7 | 94,4 |
| Экономиканың нақты секторы | | | | | |
| Өнеркәсіп өнімінің (тауарлар, қызметтер) көлемі, млрд. теңге | 7 944,0 | 1 127,5 | 100,2 | 97,9 | 96,2 |
| Ауыл шаруашылығы жалпы өнімінің көлемі, млрд. теңге | 804,4 | 192,7 | 102,9 | 102,5 | 121,2 |
| Құрылыс жұмыстарының көлемі, млрд. теңге | 1 270,4 | 333,7 | 104,8 | 104,2 | 120,4 |
| Көліктің барлық түрлерімен жүк тасымалдау, млн. тонна | 2 005,1 | 328,6 | 101,4 | 97,9 | 104,8 |
| Көліктің барлық түрлерімен жүк айналымы, млрд. ткм | 282,1 | 43,7 | 93,6 | 89,4 | 107,3 |
| Почта және курьерлік қызметтерінің көлемі, млрд. теңге | 15,4 | 2,4 | 115,1 | 97,9 | 92,6 |

| | 2015 жылғы қаңтар-шілде | 2015 жылғы шілде | 2015 жылғы қаңтар-шілде 2014 жылғы қаңтар-шілдеге пайызбен | 2015 жылғы шілде 2014 жылғы шілдеге пайызбен | 2015 жылғы шілде 2015 жылғы маусымға пайызбен |
|--|-------------------------|------------------|--|--|---|
| Байланыс қызметтерінің көлемі, млрд. теңге | 395,8 | 57,6 | 102,8 | 99,6 | 102,3 |
| Өнеркәсіптегі кәсіпкерлік сенімділік индексі (2015 жылғы II тоқсан) | - | +7 | - | - | - |
| Саудадағы кәсіпкерлік сенімділік индексі (2015 жылғы II тоқсан) | - | +1 | - | - | - |
| Құрылыстағы кәсіпкерлік сенімділік индексі (2015 жылғы II тоқсан) | - | 0 | - | - | - |
| Қаржы жүйесі | | | | | |
| Ақша массасы М3, млрд. теңге | - | 12 938,2 | - | 96,4 | 98,7 |
| Айналыстағы қолма-қол ақша, млрд. теңге | - | 1 135,3 | - | 78,9 | 99,3 |
| Депозиттік ұйымдардағы депозиттер, млрд. теңге (бейрезиденттер шоттарын есепке алмағанда) | - | 11 802,9 | - | 98,5 | 98,7 |
| жеке тұлғалардың депозиттері, млрд. теңге (бейрезиденттер шоттарын есепке алмағанда) | - | 4 387,0 | - | 99,6 | 101,4 |
| Экономика және халықтың ЕДБ кредиттері, млрд. теңге | - | 10 640,0 | - | 87,3 | 99,3 |
| ЕДБ ұзақ мерзімді кредиттік салымдары, млрд. теңге | - | 8 653,6 | - | 87,8 | 99,9 |
| Кәсіпорындар мен ұйымдардың пайдалылығы, % | | | | | |
| (2015 жылғы I тоқсан) | 10,1 | - | - | - | - |
| Кәсіпорындар мен ұйымдардың дебиторлық берешегі, млрд. теңге (2015 жылғы 1 сәуірге) | 7 274,8 | - | 105,4 | - | - |
| Кәсіпорындар мен ұйымдардың міндеттемелер бойынша берешегі, млрд. теңге (2015 жылғы 1 сәуірге) | 39 395,1 | - | 119,0 | - | - |

2015 жылғы тамыз

| | 2015 жылғы қаңтар-тамыз | 2015 жылғы тамыз | 2015 жылғы қаңтар-тамыз 2014 жылғы қаңтар-тамызға пайызбен | 2015 жылғы тамыз 2014 жылғы тамызға пайызбен | 2015 жылғы тамыз 2015 жылғы шілдеге пайызбен |
|--|-------------------------|------------------|--|--|--|
| Әлеуметтік-демографиялық көрсеткіштер | | | | | |
| Кезең соңына халық саны, мың адам | ... | ... | ... | ... | ... |
| Туғандар саны, адам | ... | ... | ... | ... | ... |
| Өлгендер саны, адам | ... | ... | ... | ... | ... |
| Иммигранттар саны, адам | ... | ... | ... | ... | ... |
| Эмигранттар саны, адам | ... | ... | ... | ... | ... |
| Тыныс алу мүшелері туберкулезі мен ауыру тіркелген оқиғалар саны, адам | ... | ... | ... | ... | ... |
| АИТВ-жұқпасын тасымалдаушылар саны, адам | ... | ... | ... | ... | ... |
| Тіркелген құқық бұзушылықтар саны, оқиға | ... | ... | ... | ... | ... |
| Қылмыстылық деңгейі (10 000 адамға шаққандағы құқық бұзушылықтар саны) | ... | ... | ... | ... | ... |
| Тұрмыс деңгейі | | | | | |
| Орташа жан басына атаулы ақшалай табыс (бағалау), теңге | ... | ... | ... | ... | ... |
| Нақты ақшалай табыс (бағалау), % | ... | ... | ... | ... | ... |
| Ең төменгі күнкөріс деңгейінің шамасы, теңге | - | 20 726 | - | 100,0 | 107,9 |
| Еңбек нарығы және еңбекақы төлеу | | | | | |
| Жұмыссыздар саны, мың адам (бағалау) | - | 436,8 | - | 95,4 | 98,2 |
| Тіркелген жұмыссыздар саны, мың адам | - | 64,0 | - | 105,5 | 102,9 |
| Жұмыссыздық деңгейі, % (бағалау) | - | 4,9 | - | - | - |
| Тіркелген жұмыссыздар үлесі, % | - | 0,7 | - | - | - |
| Жасырын жұмыссыздық деңгейі, % (бағалау) | - | - | - | - | - |
| Бір қызметкердің орташа айлық атаулы жалақысы, теңге (бағалау) | 123 934 | 124 988 | 105,9 | 102,6 | 98,6 |
| Нақты жалақы индексі, % (бағалау) | - | - | - | 98,8 | 98,3 |
| Баға | | | | | |
| Тұтыну бағаларының индексі, % | - | - | 104,9 | 103,8 | 100,3 |
| Өнеркәсіп өнімдеріне өндіруші кәсіпорындар бағасының индексі, % | - | - | 76,4 | 73,2 | 98,0 |
| Ауылшаруашылық өнімін өткізу бағасының индексі, % | - | - | 109,2 | 102,9 | 99,5 |
| Құрылыстағы баға индексі, % | - | - | 103,0 | 101,3 | 100,3 |
| Кетерме саудада сату бағасының индексі, % | - | - | 99,8 | 96,2 | 100,0 |

| | 2015 жылғы қаңтар-тамыз | 2015 жылғы тамыз | 2015 жылғы қаңтар-тамыз 2014 жылғы қаңтар-тамызға пайызбен | 2015 жылғы тамыз 2014 жылғы тамызға пайызбен | 2015 жылғы тамыз 2015 жылғы шілдеге пайызбен |
|---|-------------------------|------------------|--|--|--|
| Көліктің барлық түрлерімен жүк тасымалдау тарифтерінің индексі, % | - | - | 102,4 | 101,5 | 100,3 |
| Заңды тұлғаларға көрсетілген почталық және курьерлік қызметтер тарифтерінің индексі, % | - | - | 104,8 | 112,0 | 100,0 |
| Заңды тұлғаларға көрсетілген байланыс қызметтері тарифтерінің индексі, % | - | - | 97,8 | 98,6 | 100,0 |
| Өнімдердің экспорттық жеткізілімдері бағасының индексі, % | - | - | ... | ... | ... |
| Өнімдердің импорттық түсімдері бағасының индексі, % | - | - | ... | ... | ... |
| Ұлттық экономика | | | | | |
| Қысқа мерзімді экономикалық индикатор, млрд. теңге (ауыл шаруашылығы, өнеркәсіп, құрылыс, сауда, көлік, байланыс – алты саланың нақты өсу қарқыны бойынша есептеледі) | 21 582,2 | 2 998,3 | 101,0 | 96,6 | 101,8 |
| Жалпы ішкі өнім, млрд. теңге | ... | - | ... | - | - |
| Негізгі капиталға инвестициялар, млрд. теңге | 3 970,2 | 650,9 | 104,1 | 105,4 | 102,7 |
| Сауда | | | | | |
| Өткізудің барлық арналары бойынша бөлшек сауда, млрд. теңге | 3 877,2 | 549,0 | 102,8 | 102,7 | 101,6 |
| Сыртқы сауда айналымы, млн. АҚШ доллары | ... | ... | ... | ... | ... |
| Тауарлар экспорты, млн. АҚШ доллары | ... | ... | ... | ... | ... |
| Тауарлар импорты, млн. АҚШ доллары | ... | ... | ... | ... | ... |
| Экономиканың нақты секторы | | | | | |
| Өнеркәсіп өнімінің (тауарлар, қызметтер) көлемі, млрд. теңге | 9 080,3 | 1 136,3 | 99,4 | 93,6 | 102,3 |
| Ауыл шаруашылығы жалпы өнімінің көлемі, млрд. теңге | 1 058,4 | 254,0 | 102,7 | 102,2 | 133,2 |
| Құрылыс жұмыстарының көлемі, млрд. теңге | 1 549,0 | 278,5 | 104,1 | 102,0 | 83,2 |
| Көліктің барлық түрлерімен жүк тасымалдау, млн. тонна | 2 341,6 | 336,5 | 100,9 | 97,7 | 102,4 |
| Көліктің барлық түрлерімен жүк айналымы, млрд. ткм | 326,4 | 44,3 | 92,8 | 88,4 | 101,5 |
| Почта және курьерлік қызметтерінің көлемі, млрд. теңге | 17,7 | 2,3 | 111,7 | 93,3 | 97,6 |
| Байланыс қызметтерінің көлемі, млрд. теңге | 453,0 | 57,1 | 101,9 | 96,0 | 99,2 |
| Қаржы жүйесі | | | | | |
| Ақша массасы М3, млрд. теңге | ... | ... | ... | ... | ... |
| Айналыстағы қолма-қол ақша, млрд. теңге | ... | ... | ... | ... | ... |
| Депозиттік ұйымдардағы депозиттер, млрд. теңге (бейрезиденттер шоттарын есепке алмағанда) | ... | ... | ... | ... | ... |
| жеке тұлғалардың депозиттері, млрд. теңге (бейрезиденттер шоттарын есепке алмағанда) | ... | ... | ... | ... | ... |
| Экономика және халықтың ЕДБ кредиттері, млрд. теңге | ... | ... | ... | ... | ... |
| ЕДБ ұзақ мерзімді кредиттік салымдары, млрд. теңге | ... | ... | ... | ... | ... |
| Кәсіпорындар мен ұйымдардың пайдалылығы, % | ... | ... | ... | ... | ... |
| Кәсіпорындар мен ұйымдардың дебиторлық берешегі, млрд. теңге | ... | ... | ... | ... | ... |
| Кәсіпорындар мен ұйымдардың міндеттемелер бойынша берешегі, млрд. теңге | ... | ... | ... | ... | ... |

Ескерту.

Кешіктіріліп құрастырылған көрсеткіштер алдыңғы кестеде берілген.

Деректер жаңа экономикалық қызмет түрлерінің сыныптамалар ЭҚЖЖ бойынша көрсетілген.

2. Әлеуметтік-демографиялық көрсеткіштер

2.1 Халық саны

| | Барлық халық | Қала халқы | Ауыл халқы |
|----------------------|--------------|------------|------------|
| 2015 жылғы 1 тамызға | 17 563,3 | 9 983,2 | 7 580,1 |
| 2014 жылғы 1 тамызға | 17 308,7 | 9 541,8 | 7 766,9 |

2015 жылғы 1 тамызға еліміздегі халық саны 17563,3 мың адамды құрады, соның ішінде қалалықтар – 9983,2 мың (56,8%), ауылдықтар – 7580,1 мың адамды (43,2%) құрады. 2014 жылғы 1 тамызбен салыстырғанда халық саны 254,6 мың адамға немесе 1,47% өсті.

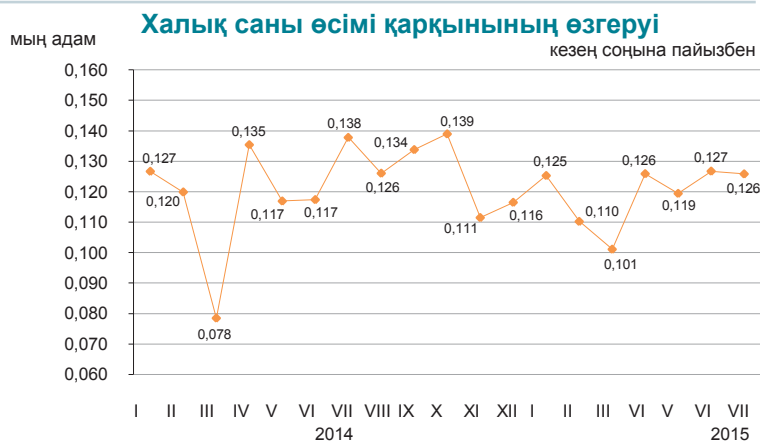

Халықтың табиғи қозғалысы

| | 2015 жылғы қаңтар-шілде | 2014 жылғы қаңтар-шілде | 1000 адамға жағдайы бойынша | |
|-------------|-------------------------|-------------------------|-----------------------------|----------------------|
| | | | 2015 жылғы 1 тамызға | 2014 жылғы 1 тамызға |
| Туғандар | 231 537 | 231 367 | 22,72 | 23,04 |
| Өлгендер | 79 960 | 78 604 | 7,85 | 7,83 |
| Табиғи өсім | 151 577 | 152 763 | 14,87 | 15,21 |
| Некелер | 78 685 | 83 734 | 7,72 | 8,34 |
| Ажырасулар | 30 710 | 30 255 | 3,01 | 3,01 |

Халықтың табиғи өсімінің өзгеруі

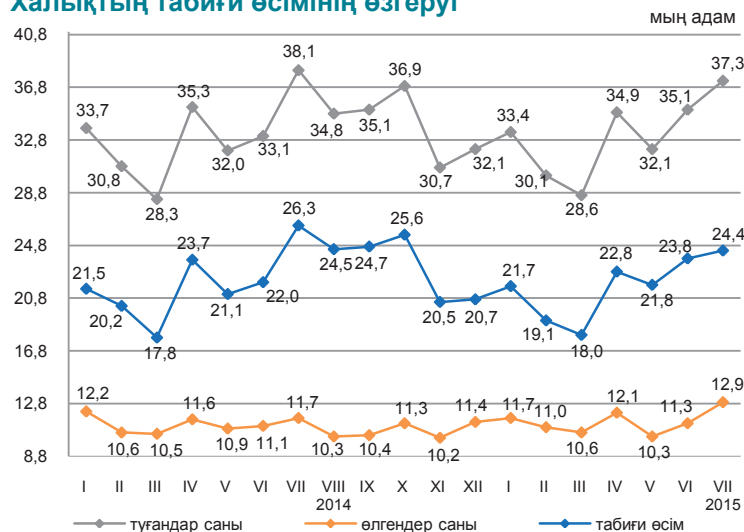

2015 жылғы қаңтар-шілдеде республикада 1 жасқа дейінгі 2263 (2014 жылғы қаңтар-шілдеде – 2411) нәресте өлімі тіркелді. 2014 жылғы қаңтар-шілдемен салыстырғанда 1 жасқа дейінгі шетінеген нәресте саны 6,1% азайды.

2015 жылғы қаңтар-шілдеде 1000 туғандарға шаққандағы нәресте өлім-жітімінің коэффициенті 9,77 (10,42) жағдайды құрады.

Нәресте өлім-жітімінің негізгі себебі - перинаталдық кезеңде пайда болатын жағдайлар, бұдан 2015 жылғы қаңтар-шілдеде 1166 (1319) нәресте қайтыс болды, бұл нәрестелер арасындағы жалпы өлім санының 51,5% (54,7%) құрады. Туа біткен ауытқулардан қайтыс болған нәрестелер саны 490 (481) немесе 21,7% (20%), тыныс органдары ауруларынан – 160 (184) немесе 7,1% (7,6%) және жазатайым жағдайдан, уланудан және жарақаттан - 121 (111) адамды немесе 5,3% (4,6%) құрады.

Нәресте өлімі коэффициенттерінің серпіні

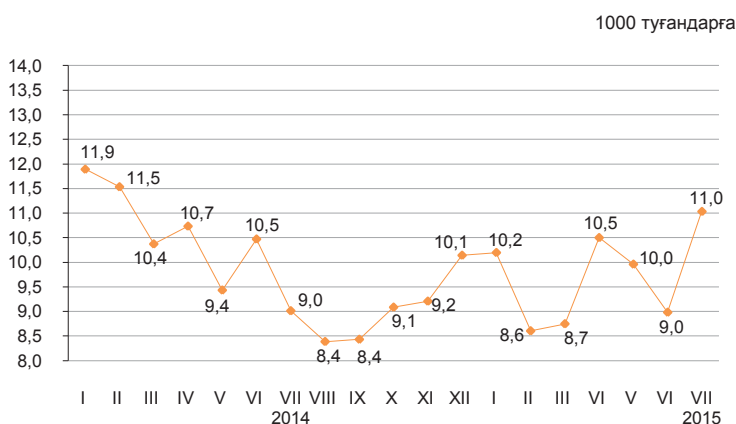

2.2 Халықтың көші-қоны

Халықтың көші-қоны

| | адам | |
|-------------------------|-------------------------|-------------------------|
| | 2015 жылғы қаңтар-шілде | 2014 жылғы қаңтар-шілде |
| келгені | | |
| Барлығы | 275 368 | 218 777 |
| сыртқы көші-қон | 9 689 | 9 671 |
| оның ішінде: | | |
| ТМД елдері | 8 373 | 8 490 |
| басқа елдер | 1 316 | 1 181 |
| ішкі көші-қон | 265 679 | 209 106 |
| кеткені | | |
| Барлығы | 281 294 | 223 641 |
| сыртқы көші-қон | 15 615 | 14 535 |
| оның ішінде: | | |
| ТМД елдері | 14 074 | 12 957 |
| басқа елдер | 1 316 | 1 578 |
| ішкі көші-қон | 265 679 | 209 106 |
| көші-қон айырымы | | |
| Барлығы | -5 926 | -4 864 |
| сыртқы көші-қон | -5 926 | -4 864 |
| оның ішінде: | | |
| ТМД елдері | -5 701 | -4 467 |
| басқа елдер | -225 | -397 |
| ішкі көші-қон | - | - |

Сыртқы көші-қонының өзгеруі

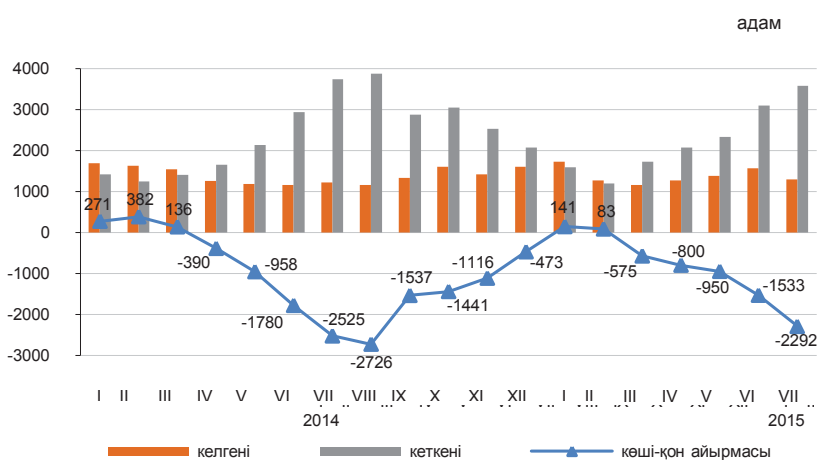

2015 жылғы қаңтар-шілдеде Қазақстанға келгендер саны 2014 жылғы қаңтар-шілдемен салыстырғанда 0,2% көбейді, ал Қазақстаннан кеткендер саны 7,4%.

Еліміздегі негізгі көші-қон алмасуы ТМД мемлекеттерімен болуда. ТМД елдерінен келгендердің және сол елдерге кеткендердің үлесі, тиісінше, 86,4% және 90,1% құрады.

Ел ішінде қоныс аударатын көшіп-қонушылар саны 27,1% көбейді. Өңіраралық қоныс аудару бойынша халық көші-қонының оң айырымы еліміздің 6 өңірінде байқалды, оның ішінде шамасы бойынша ең көбі Алматы (25229 адам), Астана қалаларында (437 адам) және Ақмола (1694 адам), Қостанай (650 адам), Манғыстау (595 адам), Атырау (21 адам) облыстарында.

Жеке этностық топтар бойынша сыртқы көші-қонының құрылымы

| | жалпы санына пайызбен | | | |
|----------------|-------------------------|-------------------------|-------------------------|-------------------------|
| | Келгендер | | Кеткендер | |
| | 2015 жылғы қаңтар-шілде | 2014 жылғы қаңтар-шілде | 2015 жылғы қаңтар-шілде | 2014 жылғы қаңтар-шілде |
| Барлығы | 100 | 100 | 100 | 100 |
| Қазақтар | 59,2 | 58,9 | 5,7 | 3,8 |
| Орыстар | 17,4 | 17,0 | 70,6 | 69,7 |
| Өзбектер | 1,8 | 2,6 | 0,4 | 0,6 |
| Украиндар | 2,2 | 1,6 | 6,8 | 6,7 |
| Татарлар | 1,3 | 1,5 | 2,2 | 2,2 |
| Немістер | 1,5 | 1,1 | 7,5 | 8,7 |
| Басқалар | 16,6 | 17,3 | 6,8 | 8,3 |

2015 жылғы қаңтар-шілдедегі халықтың өңіраралық көші-қоны

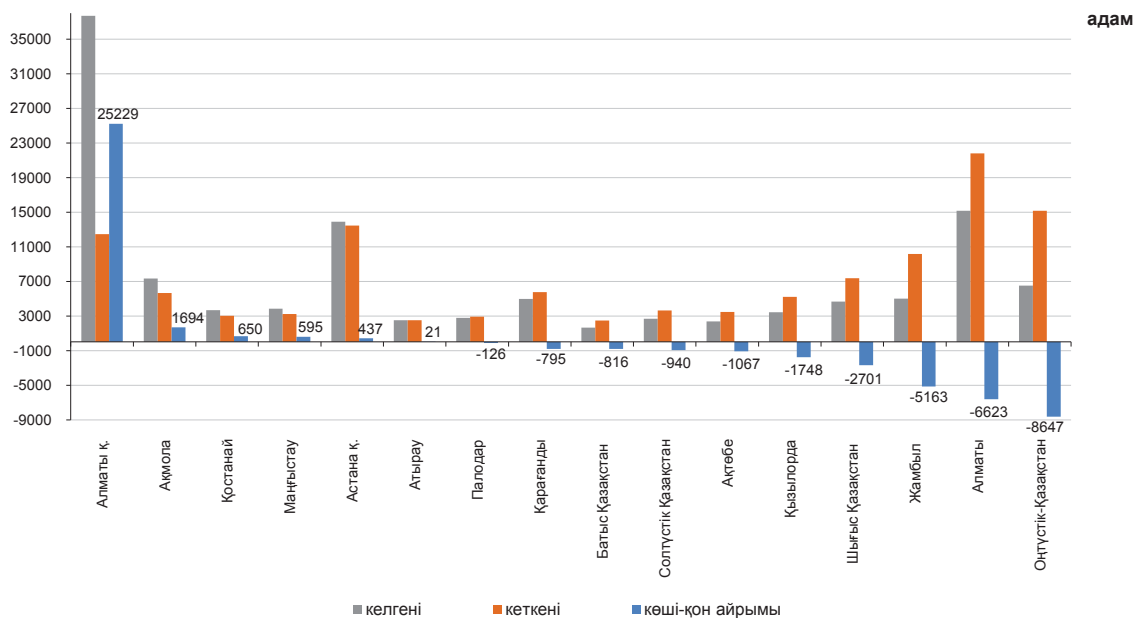

2.3 Халықтың ауру-сырқаулығы

(ҰЭМ ТҚК «СЭСЖМ ФПО» РМҚК деректері бойынша)

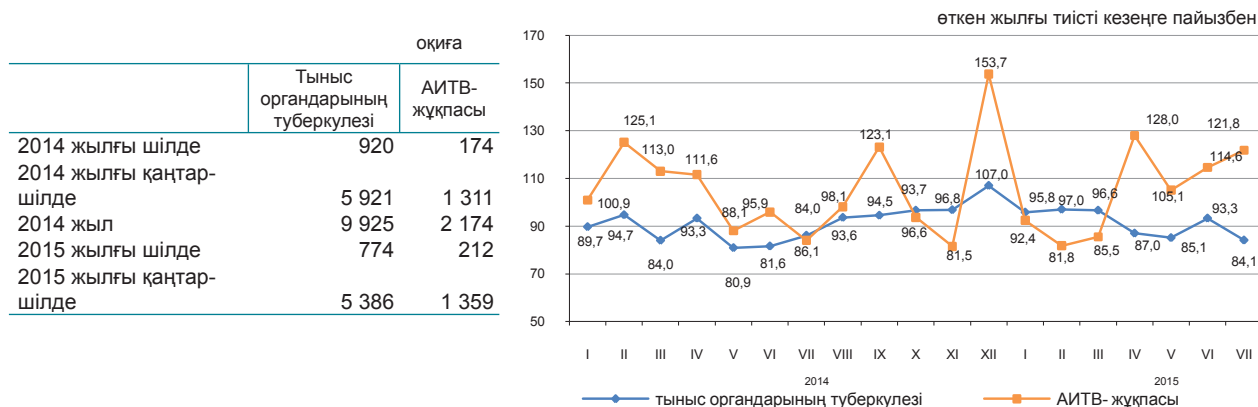

2015 жылғы қаңтар-шілдеде жекелеген жұқпалы аурулармен сырқаттану деңгейі

Тіркелген жұқпалы аурулардың арасында аса кең тарағаны жоғары тыныс жолдарының өткір жұқпасы - халықтың 100 000 адамына шаққанда 4492,6 (2014 жылғы тиісті кезеңде – 5104,2) оқиға, тыныс органдарының туберкулезі – 53,1 (58,6), ішектің өткір жұқпасы – 65,7 (62,1), мерез – 30,3 (33,3), битшендік – 11,1 (10,7) және қышыма – 3,8 (4,3), вирустық гепатит – 3,5 (9) болды.

Жекелеген жұқпалы ауру түрлерімен халықтың ауру-сырқаулығының өсуі

пайызбен

| | 2015 жылғы шілде 2015 жылғы маусымға | |
|------------------------|---|-------------|
| | барлығы | ауылдық жер |
| Бактериялық дизентерия | 356,1 | 12 есе |

Ең көп таралған ауру-сырқауға шалдығу оқиғаларының тіркелген саны

| | 2015 жылғы қаңтар-шілде, бірлік | 2015 жылғы шілде, бірлік | 2015 жылғы қаңтар-шілде 2014 жылғы қаңтар-шілдеге пайызбен | 2015 жылғы шілде 2014 жылғы шілдеге пайызбен | 2015 жылғы шілде 2015 жылғы маусымға пайызбен |
|---|---------------------------------|--------------------------|--|--|---|
| Ротавирус энтериті | | | | | |
| барлығы | 916 | 113 | 88,8 | 176,6 | 120,2 |
| одан 14 жасқа дейінгі балалар | 911 | 111 | 88,7 | 173,4 | 120,7 |
| ауылдық жер | | 11 | | 220,0 | 122,2 |
| Бактериялық дизентерия | | | | | |
| барлығы | 414 | 203 | 147,9 | 294,2 | 356,1 |
| одан 14 жасқа дейінгі балалар | 281 | 159 | 182,4 | 429,7 | 530,0 |
| ауылдық жер | | 144 | | 757,9 | 12 есе |
| Диагнозы алғашқы рет қойылған бруцеллез | | | | | |
| барлығы | 733 | 183 | 87,7 | 88,4 | 101,7 |
| одан 14 жасқа дейінгі балалар | 97 | 27 | 118,3 | 112,5 | 93,1 |
| ауылдық жер | | 159 | | 90,3 | 99,3 |
| Эхинококкоз | | | | | |
| барлығы | 492 | 69 | 96,7 | 88,4 | 115,0 |
| одан 14 жасқа дейінгі балалар | 134 | 21 | 107,2 | 116,7 | 140,0 |
| ауылдық жер | | 47 | | 98,0 | 127,0 |

2.4 Халықты зейнетақымен қамтамасыз ету және әлеуметтік қорғау

(ДСӘДМ деректері бойынша)

| | Тағайындалған зейнетақының / жәрдемақының орташа мөлшері, теңге | Алушылар саны, мың адам |
|---|---|-------------------------|
| Жасы бойынша зейнетақы төлемі¹⁾ | | |
| 2014 жылғы | | |
| II тоқсан | 36 215 | 1 763,7 |
| 2015 жылғы | | |
| II тоқсан | 39 101 | 1 828,2 |
| Мемлекеттік базалық зейнетақы төлемі | | |
| 2014 жылғы | | |
| II тоқсан | 10 450 | 1 794,8 |
| 2015 жылғы | | |
| II тоқсан | 11 182 | 1 862,3 |
| Мемлекеттік әлеуметтік жәрдемақы | | |
| 2014 жылғы | | |
| II тоқсан | 19 873 | 669,2 |
| 2015 жылғы | | |
| II тоқсан | 21 347 | 667,9 |
| Арнаулы мемлекеттік жәрдемақы | | |
| 2014 жылғы | | |
| II тоқсан | 5 711 | 1 303,9 |
| 2015 жылғы | | |
| II тоқсан | 6 070 | 1 309,4 |
| Мемлекеттік тұрғын үй көмегі²⁾ | | |
| 2014 жылғы | | |
| II тоқсан | 3 441,9 | 62,8 |
| 2015 жылғы | | |
| II тоқсан | 3 291,2 | 75,2 |
| Мемлекеттік атаулы әлеуметтік көмегі | | |
| 2014 жылғы | | |
| қаңтар-шілде | 2 118,1 | 48,5 |
| 2015 жылғы | | |
| қаңтар-шілде | 2 527,2 | 33,3 |

¹⁾ Зейнеткерлік жасқа толған тұлғалар.

²⁾ «Алушылар саны» бағанында мың отбасы көрсетілген

2015 жылғы II тоқсанға жасы бойынша зейнеткерлер саны 1828169 адам, тағайындалған орташа зейнетақы мөлшері 39101 теңгені құрады. Мемлекеттік базалық зейнетақы төлемі 2015 жылғы 11182 теңгені құрады. 2015 жылғы II тоқсанға тағайындалған тұрғын үй көмегінің орташа мөлшері 3291,2 теңгені құрады, оны 75225 отбасы алды. 2015 жылғы қаңтар-тамыздағы тағайындалған атаулы әлеуметтік көмектің орташа мөлшері 2465,7 теңгені құрап, оны 34174 адам алды.

Мемлекеттік атаулы әлеуметтік көмек

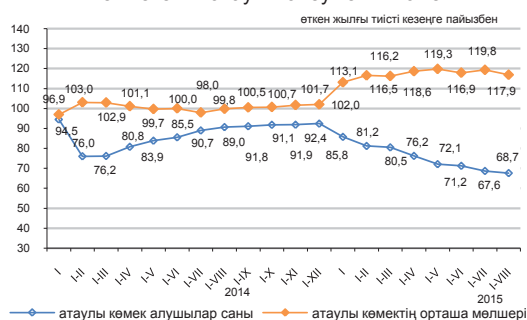

Зейнетақының / жәрдемақының орташа мөлшері және алушылар саны

Жасы бойынша зейнетақы төлемі

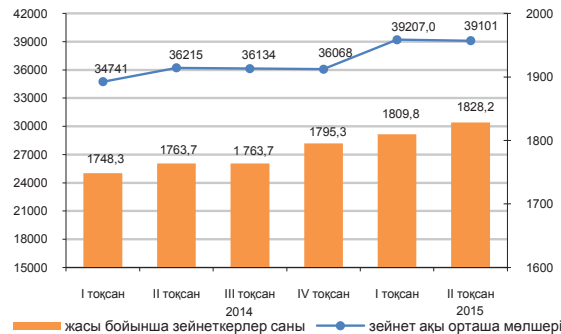

Мемлекеттік базалық зейнетақы төлемі

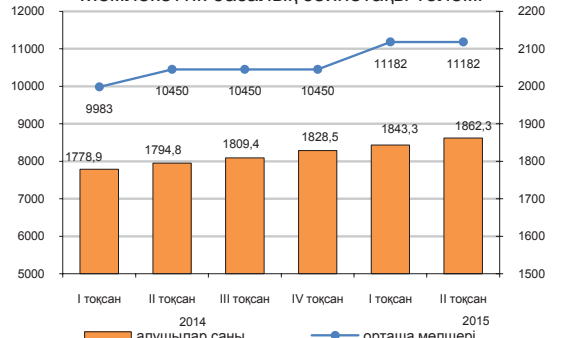

Мемлекеттік әлеуметтік жәрдемақы

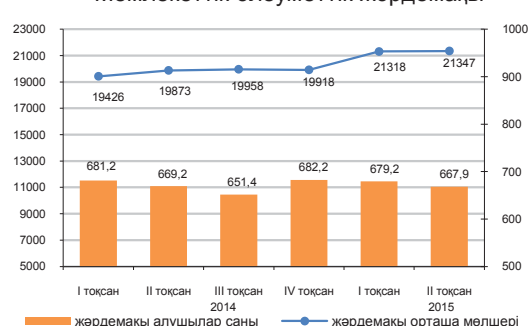

Арнаулы мемлекеттік жәрдемақы



Мемлекеттік тұрғын үй көмегі

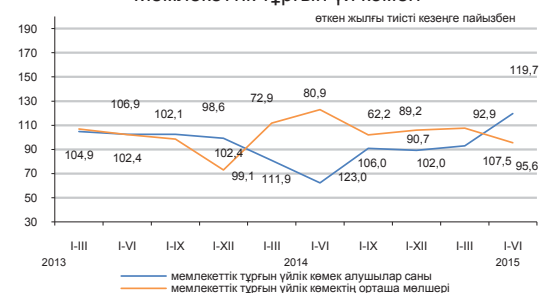

2.5 Қылмыстылық

(БП ҚС АЕК деректері бойынша)

| | Тіркелген қылмыстар саны | Одан | |
|--------------------------|--------------------------|-------------------|---------------------------------|
| | | әйелдерге қатысты | кәмелетке толмағандарға қатысты |
| 2014 жылғы қаңтар-шілде | 197 259 | 77 132 | 4 442 |
| 2015 жылғы қаңтар-шілде* | 244 475 | 39 570 | 2 986 |

Халықтың 10 000 адамына шаққандағы қылмыстылық деңгейі

| | Барлығы |
|--------------------------|---------|
| 2014 жылғы қаңтар-шілде | 197 |
| 2015 жылғы қаңтар-шілде* | 241 |

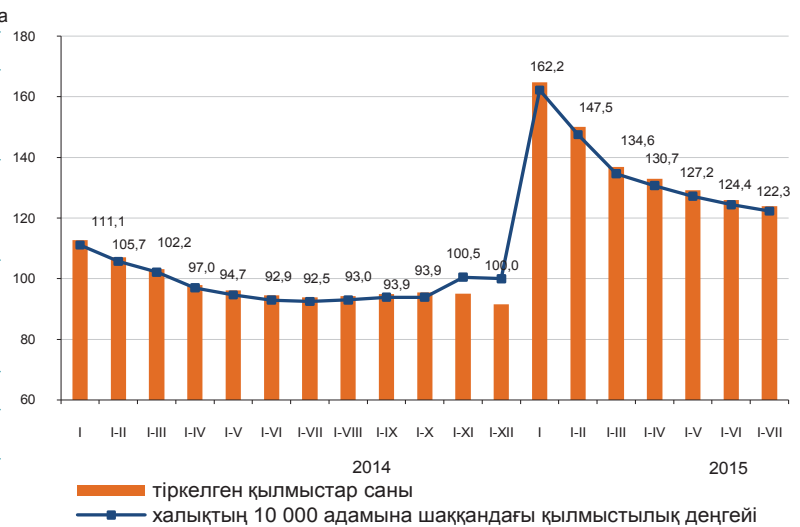

Есепті кезеңде тергелген қылмыстық құқық бұзушылықтар бойынша тұтастай республика бойынша материалдық залалдың белгіленген сомасы 44160,7 млн. теңгені құрады, оның ішінде 47,1% - меншікке қарсы қылмыстық құқық бұзушылықтарға, 40% - экономикалық қызмет саласындағы қылмыстық құқық бұзушылықтарға келеді.

Республиканың құқық қорғау органдары қылмыстық құқық бұзушылықтар жасаған 58148 адамды анықтады, қылмыстық жауапкершілікке 24350 тұлға тартылған. Анықталған қылмыстық құқық бұзушылықтар жасаған тұлғалар саны ішінен 14,1% - әйелдер, 3,1% - кәмелетке толмағандар, мемлекеттік функцияларды атқарушылар – 2% құрады. Бұрын қылмыстық құқық бұзушылықтар жасаған тұлғалардың үлес салмағы 4,4% құрады.

Қазақстан бойынша орташа алғанда әрбір алтыншы қылмыстық құқық бұзушылық жасаушы құқық бұзушылықты - мас күйінде, әрбір алтыншы - топ құрамында жасаған. Анықталған қылмыстық құқық бұзушылық жасаған тұлғалардың ең көп бөлігін жұмыссыздар құрады – 80,7%.

Қылмыстардың санаттары бойынша

| | 2015 жылғы қаңтар-шілде* | Қорытындыға пайызбен |
|--|--------------------------|----------------------|
| Тіркелген қылмыстық құқық бұзушылықтар саны – барлығы, оқиғалар | 244 475 | 100,0 |
| Жеке адамға қарсы жасалған қылмыстық құқық бұзушылықтар | 11 822 | 4,8 |
| одан: | | |
| кісі өлтіру | 531 | |
| денсаулыққа қасақана ауыр зиян келтіру | 1 278 | |
| денсаулыққа қасақана орташа ауыр зиян келтіру | 4 140 | |
| Меншікке қарсы жасалған қылмыстық құқық бұзушылықтар | 173 984 | 71,2 |
| одан: | | |
| бөтен адамның мүлкін ұрлау | 120 923 | |
| алаяқтық | 25 400 | |
| тонау | 7 464 | |
| қарақшылық | 519 | |
| бопсалаушылық | 510 | |
| Қоғамдық қауіпсіздік пен қоғамдық тәртіпке қарсы жасалған қылмыстық құқық бұзушылықтар | 18 004 | 7,4 |
| одан: бұзақылық | 15 965 | |
| Халықтың денсаулығына және адамгершілік қасиеттеріне қарсы жасалған қылмыстық құқық бұзушылықтар | 7 125 | 2,9 |
| одан: есірткімен байланысты қылмыстық құқық бұзушылықтар | 6 453 | |
| Мемлекеттік қызмет пен мемлекеттік басқару мүддесіне қарсы жасалған сыбайлас жемқорлық және өзге де қылмыстық құқық бұзушылықтар | 3 609 | 1,5 |
| Әскери қылмыстық құқық бұзушылық | 384 | 0,2 |
| Көлік қылмыстық құқық бұзушылық | 5 135 | 2,1 |
| Басқалары | 24 412 | 10,0 |

* Жаңа баптар, сондай-ақ ҚР ӘҚБК-дан баптар енгізілген Қазақстан Республикасының жаңа Қылмыстық кодексі 2015 жылғы 1 қаңтардан бастап қолданысқа енгізілді (2014 жылғы 3 шілдедегі редакцияда).

3. Тұрмыс деңгейі

3.1 Халықтың табыстары

Халықтың орта есеппен жан басына шаққандағы атаулы ақшалай табыстары (бағалау)

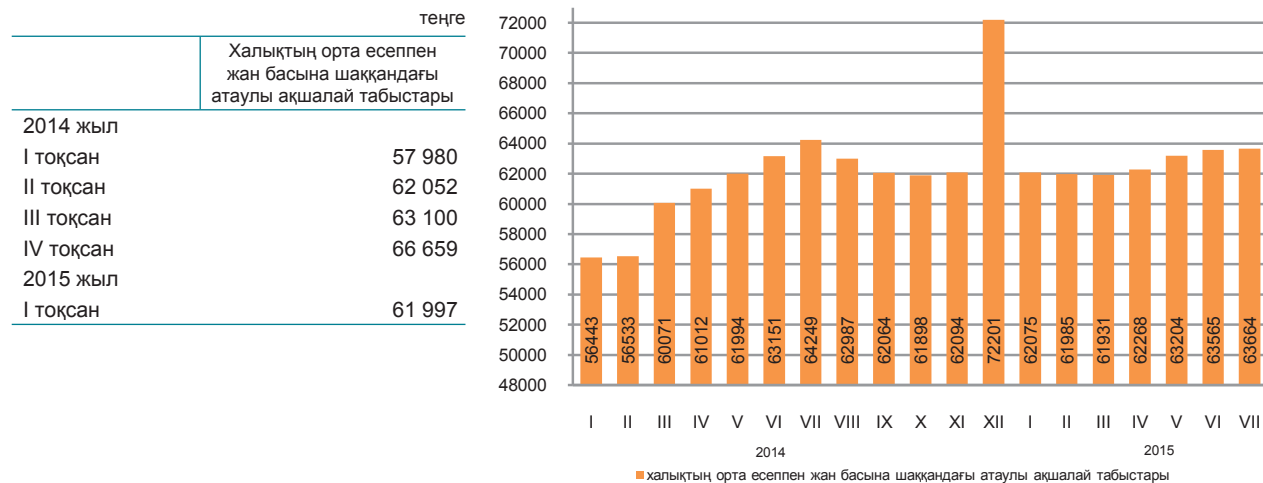

2015 жылғы шілдеде халықтың орта есеппен жан басына шаққандағы атаулы ақшалай табыстары 63664 теңгені құрады, бұл 2014 жылғы шілдеге қарағанда 0,9% төмен.

| | өткен жылғы тиісті кезеңге пайызбен | |
|---------------------------------|-------------------------------------|-------------------------|
| | 2015 жылғы шілде | 2015 жылғы қаңтар-шілде |
| Атаулы ақшалай табыстар индексі | 99,1 | 103,5 |
| Нақты ақшалай табыстар индексі | 95,4 | 98,6 |

Ақшалай табыстардың құрылымы

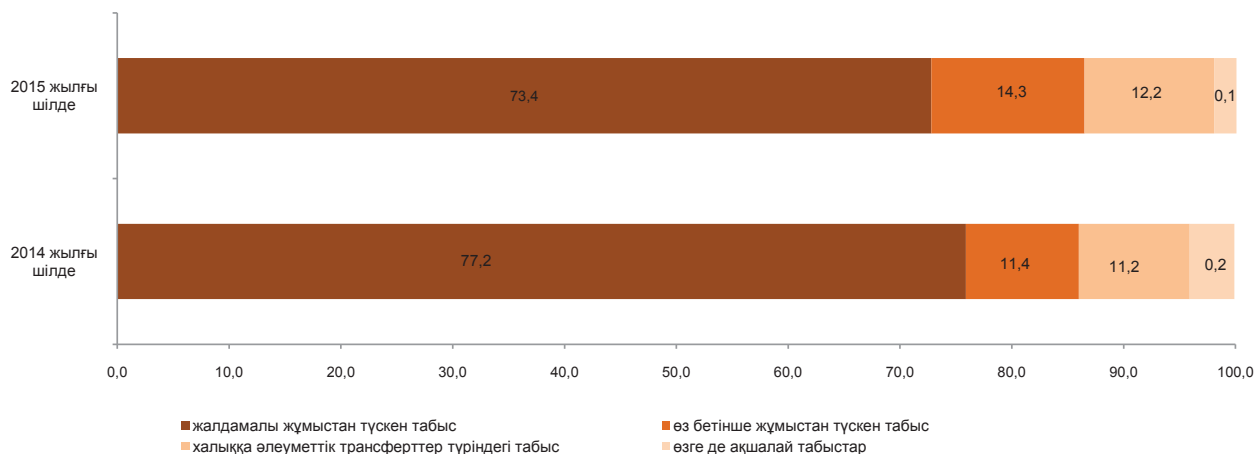

3.2 Күнкөрістің ең төменгі деңгейінің шамасы

орта есеппен бір жылға, теңгемен
 2014 жыл19 068
 бір айға, теңгемен
 2014 жылғы тамыз20 736
 2015 жылғы тамыз20 726

өткен жылғы тиісті айға пайызбен, өсуі+, төмендеуі -

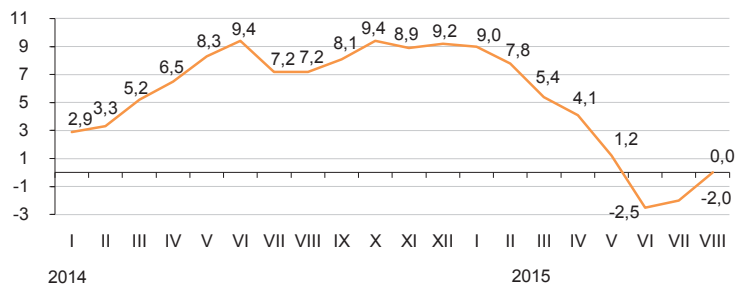

2015 жылғы тамызда өткен аймен салыстырғанда негізгі тамақ өнімдерін тұтынудың ең төменгі нормаларынан есептелген орта есеппен халықтың жан басына шаққандағы күнкөрістің ең төменгі деңгейінің шамасы 7,9% жоғарылады, 2014 жылғы тамызбен – өзгерген жоқ.

| | 2015 жылғы тамыз, теңге | 2015 жылғы тамыз | | Құрылымы |
|--|-------------------------|--------------------|------------------------|----------|
| | | 2015 жылғы шілдеге | 2014 жылғы желтоқсанға | |
| Күнкөрістің ең төменгі деңгейінің шамасы | 20 726 | 107,9 | 110,4 | 100,0 |
| оның ішінде азық-түлік тауарлары | 12 435 | 107,9 | 110,4 | 60,0 |
| азық-түлік емес тауарлар мен ақылы қызметтер | 8 291 | 107,9 | 110,4 | 40,0 |

Азық-түлік қоржынының құрылымы

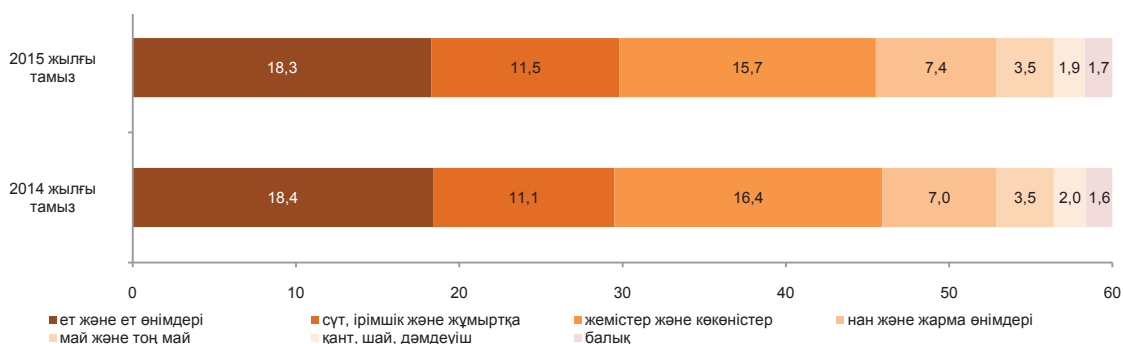

Әлеуметтік-демографиялық топтар бойынша

| | Күнкөрістің ең төменгі деңгейінің шамасы, теңге | | | Күнкөрістің ең төменгі деңгейінің шамасымен ара салмағы, пайызбен |
|---|---|----------------------|--|---|
| | барлығы | азық-түлік тауарлары | азық-түлік емес тауарлар мен ақылы қызметтер | |
| Орта есеппен халықтың жан басына шаққанда | | | | |
| балалар, 13 жасқа дейінгі жасөспірімдер, 14-17 жастағы жас жігіттер | 20 726 | 12 435 | 8 291 | 100,0 |
| қыздар | 18 764 | 11 258 | 7 506 | 90,5 |
| ерлер | 25 702 | 15 421 | 10 281 | 124,0 |
| әйелдер | 19 691 | 11 815 | 7 876 | 95,0 |
| еңбекке қабілетті халық, 18 жастан жоғары | | | | |
| ерлер | 24 249 | 14 550 | 9 699 | 117,0 |
| әйелдер | 19 241 | 11 545 | 7 696 | 92,8 |
| зейнеткерлер мен қарт адамдар | 19 074 | 11 444 | 7 630 | 92,0 |

4.1 Жұмыспен қамтылған және жұмыссыз халық

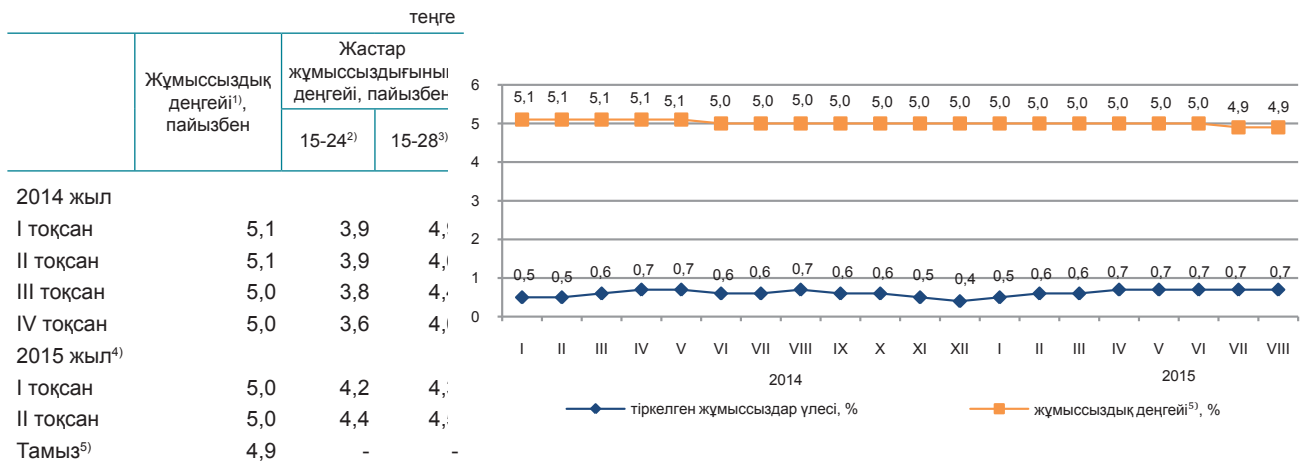

ХЕҰ әдіснамасы бойынша анықталатын жұмыссыздар саны, 2015 жылғы тамызда бағалау бойынша 436,8 мың адамды, жұмыссыздық деңгейі – 4,9% құрады. Жұмыссыздар ретінде жұмыспен қамту органдарында 64 мың адам ресми тіркелген (тіркелген жұмыссыздар үлесі – 0,7%).

| | 2015 жылғы II тоқсан ⁴⁾ | | |
|--|------------------------------------|--------------------------------|---------------------------------|
| | мың адам | 2015 жылғы I тоқсанға пайызбен | 2014 жылғы II тоқсанға пайызбен |
| Экономикалық тұрғыдан белсенді халық | 9 023,8 | 101,4 | 99,0 |
| Жұмыспен қамтылған халық | 8 575,3 | 101,5 | 99,1 |
| жалдамалы қызметкерлер | 6 263,8 | 100,6 | 103,7 |
| өз бетінше жұмыспен қамтылған қызметкерлер | 2 311,6 | 103,8 | 88,5 |
| жұмыспен нәтижелі қамтылғандар | 1 761,6 | 105,8 | 96,3 |
| жұмыспен нәтижесіз қамтылғандар | 550,0 | 98,0 | 70,3 |
| Жұмыссыз халық | 448,5 | 100,2 | 97,3 |
| Экономикалық тұрғыдан енжар халық | 3 664,8 | 100,1 | 102,1 |

| | 2015 жылғы тамыз | |
|---|------------------|-----------------------------|
| | мың адам | 2015 жылғы шілдеге пайызбен |
| Жұмыспен қамту органдарына жұмыс делдалдығымен жолыққандар саны | 24,6 | 80,3 |
| Жұмысқа орналастырылған азаматтар | 17,5 | 65,0 |
| Кәсіби даярлауға немесе қайта даярлауға, біліктілігін арттыруға жіберілгендер | 0,8 | 49,0 |
| Қоғамдық жұмыстарға қатысқандар | 6,7 | 78,2 |

4.2 Еңбекақы төлеу

| | теңге |
|--------------------------------|----------------------------|
| | Орташа айлық атаулы жалақы |
| 2014 жылғы шілде | 125 936 |
| 2015 жылғы шілде ⁵⁾ | 126 714 |

2015 жылғы шілдеде бір қызметкердің орташа айлық атаулы жалақысы бағалау бойынша 126714 теңгені құрады.

2015 жылғы 1 қаңтардан бастап ең төменгі жалақы 21364 теңге мөлшерінде белгіленген.

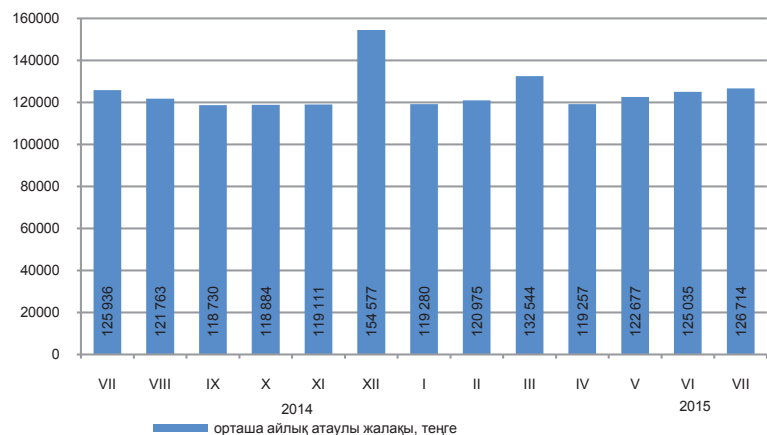

¹⁾ Халықтың жұмыспен қамтылуын іріктемелі зерттеуі деректері.

²⁾ Халықаралық еңбек ұйымының стандарттарына сәйкес.

³⁾ «Қазақстан Республикасындағы мемлекеттік жастар саясаты туралы» Қазақстан Республикасының Заңына сәйкес.

⁴⁾ Кеңейтілген желі бойынша жұмыспен қамтылу іріктемелі зерттеу қорытындыларының деректері.

⁵⁾ Бағалау.

5. Баға

5.1 Тұтыну бағасының индексі

кезең соңына, өткен жылғы желтоқсанға пайызбен
2014 жыл 107,4

өткен айға пайызбен
2014 жылғы тамыз 100,4
2015 жылғы тамыз 100,3

2015 жылғы тамызда бағаның жаңа жиналған көкөністерге 9,4%, картопқа – 9%, жаңа жиналған жемістерге – 2,3%, сұлы жармасына – 1,6%, жұмыртқаға – 1,2%, пастерленген сүтке, тауыққа – 0,6%-дан төмендеуі, олардың апельсинге 8%, қырыққабатқа – 6,6%, қантқа – 4,1%, кептірілген жемістер мен жаңғақтарға – 2,4%, лимонға – 2,1% өсуі белгіленді.

Баға өсімі оқушылардың ранецтеріне, рюкзактарына 5%, оқу-анықтамалық әдебиеттерге – 4,2%, кеңсе тауарлары мен сызу құралдарына – 2,9%, тұрмыстық аспаптарға – 2,1%, автомобильдерге – 2%, балалар киіміне – 1,8% құрады.

Баға деңгейі кешенді демалыстарды ұйымдастыру қызметтеріне 4,5%, спорт кешендері – 1,8%, тұрғын үй-жайларды жөндеу және қызмет көрсету бойынша – 1,6%, денсаулық сақтау – 0,6% өсті. Ішкі қалалық қатынастарда автобуспен жол жүру ақысы 2,1%, әуе көлігімен – 1,3% қымбаттады, алыс қашықтыққа қатынайтын жолаушылардың темір жол көлігімен – 1,5% арзандады.

өткен жылғы тиісті айға пайызбен, өсуі+, төмендеуі -

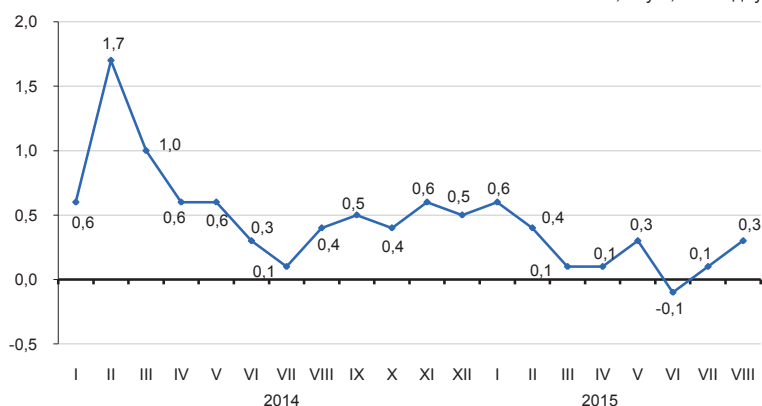

| | 2015 жылғы тамыз | | | | пайызбен 2015 жылғы қаңтар-тамыз 2014 жылғы қаңтар-тамызға |
|----------------------------------|--------------------|------------------------|--------------------|------------------------|--|
| | 2015 жылғы шілдеге | 2014 жылғы желтоқсанға | 2014 жылғы тамызға | 2010 жылғы желтоқсанға | |
| Тауарлар мен қызметтер | 100,3 | 101,8 | 103,8 | 130,4 | 104,9 |
| Азық-түлік тауарлары | 99,8 | 100,9 | 103,5 | 129,4 | 105,4 |
| Азық-түлік емес тауарлар | 100,5 | 101,4 | 102,9 | 123,0 | 104,1 |
| Халыққа арналған ақылы қызметтер | 100,7 | 103,3 | 105,0 | 139,3 | 105,0 |

өткен айға пайызбен, өсуі +, төмендеуі -

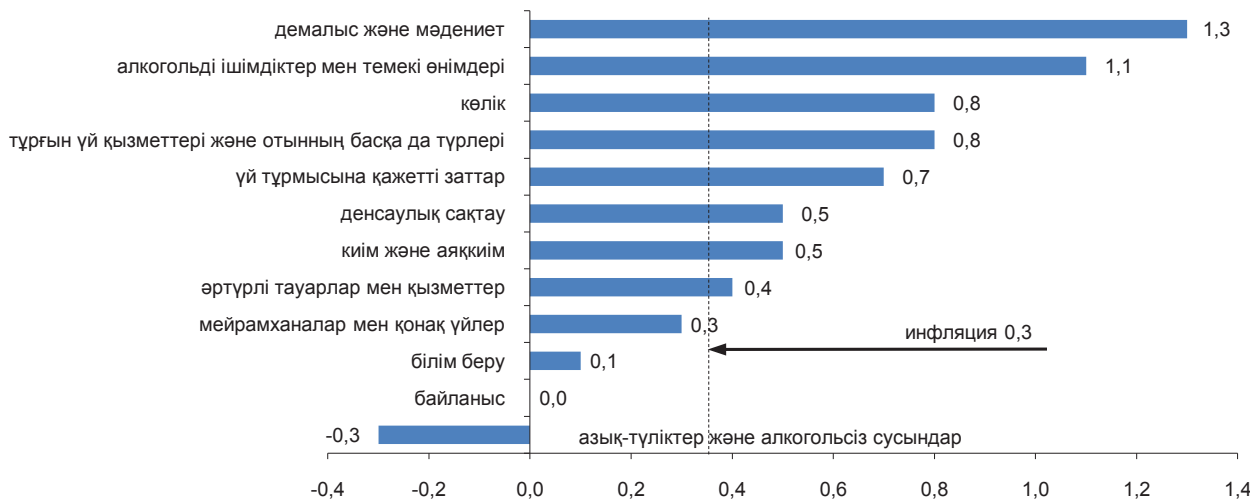

пайызбен

| | 2015 жылғы тамыз | | | | 2015 жылғы қаңтар-тамыз 2014 жылғы қаңтар-тамызға |
|--|--------------------|------------------------|--------------------|------------------------|--|
| | 2015 жылғы шілдеге | 2014 жылғы желтоқсанға | 2014 жылғы тамызға | 2010 жылғы желтоқсанға | |
| Тұтыну бағасының индексі | 100,3 | 101,8 | 103,8 | 130,4 | 104,9 |
| Тұтыну бағасының базалық индексі | 100,6 | 102,4 | 104,5 | 131,7 | 105,5 |
| Халық топтары үшін бағалардың индексі: | | | | | |
| ақшалай табыстары ең аз | 100,1 | 101,6 | 103,8 | 130,3 | 105,2 |
| ақшалай табыстары ең көп | 100,5 | 102,3 | 104,3 | 130,3 | 105,1 |

5.2 Өндіруші кәсіпорындар бағасының индексі

Өнеркәсіп өнімдеріне

| | |
|--|------|
| кезең соңына, өткен жылғы желтоқсанға пайызбен | |
| 2014 жыл..... | 98,4 |
| өткен айға пайызбен | |
| 2014 жылғы тамыз | 99,2 |
| 2015 жылғы тамыз..... | 98,0 |

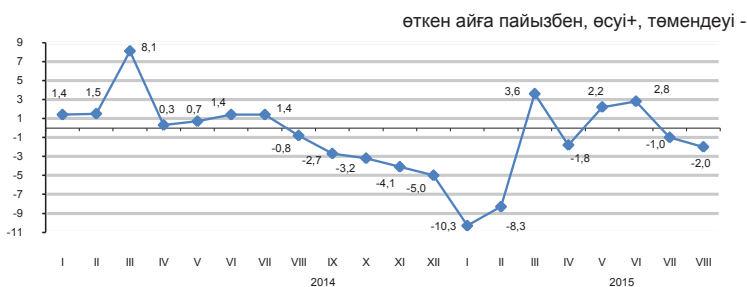

Өндірістік-техникалық мақсаттағы сатып алынған өнімдерге

| | |
|--|-------|
| кезең соңына, өткен жылғы желтоқсанға пайызбен | |
| 2014 жыл..... | 110,4 |
| өткен айға пайызбен | |
| 2014 жылғы тамыз..... | 100,4 |
| 2015 жылғы тамыз..... | 100,1 |

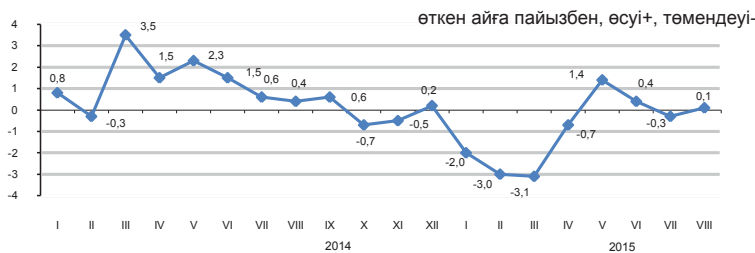

Ағымдағы жылғы тамызда өндіруші кәсіпорындар бағасының газ конденсатына – 11,4%, табиғи газға – 10%, мұнайға – 3%, сұйытылған пропан және бутанға – 1,4% төмендеуі, олардың дизель отынына – 1,7%, металл кендеріне – 0,9% жоғарылауы тіркелді.

Баға алюминийге – 6,4%, асыл металдарға – 5%, қорғасынға – 4,1%, мысқа – 4%, мырышқа – 3,8% төмендеді.

Күріш – 1,5%, макарон өнімдері – 1,4%, мал еті – 1,3%, құс еті – 0,9%, сүт өнімдері – 0,4% арзандады, қант – 1,2%, өсімдік майы – 0,7% қымбаттады.

| | 2015 жылғы тамыз | | | | 2015 жылғы қаңтар-тамыз 2014 жылғы қаңтар-тамызға |
|--|--------------------|--------------------|------------------------|------------------------|---|
| | 2015 жылғы шілдеге | 2014 жылғы тамызға | 2014 жылғы желтоқсанға | 2010 жылғы желтоқсанға | |
| Өнеркәсіп - барлығы | 98,0 | 73,2 | 85,4 | 102,7 | 76,4 |
| Өндірілген өнім | 97,6 | 70,5 | 83,3 | 99,6 | 74,0 |
| Өндірістік сипаттағы қызметтер | 102,1 | 110,3 | 107,8 | 141,5 | 108,2 |
| Базалық индекс (мұнай мен металдар бағасының өзгеруін есепке алусыз) | 98,8 | 87,6 | 93,7 | 118,2 | 90,9 |

Экономикалық қызмет түрлері бойынша

| | пайызбен | | | | | | | |
|--|-------------------------|----------------------|-------------------------|----------------------|-------------------------|----------------------|-------------------------|-------|
| | 2015 жылғы тамыз | | | | | | | |
| | 2015 жылғы шілдеге | | 2014 жылғы тамызға | | 2014 жылғы желтоқсанға | | 2010 жылғы желтоқсанға | |
| өнеркәсіп өнімдеріне | сатып алынған өнімдерге | өнеркәсіп өнімдеріне | сатып алынған өнімдерге | өнеркәсіп өнімдеріне | сатып алынған өнімдерге | өнеркәсіп өнімдеріне | сатып алынған өнімдерге | |
| Кен өндіру өнеркәсібі және карьерлерді қазу | 96,7 | 99,9 | 61,6 | 98,6 | 77,2 | 95,5 | 91,8 | 152,7 |
| Өңдеу өнеркәсібі | 99,4 | 99,2 | 92,1 | 87,8 | 95,4 | 89,4 | 111,0 | 107,1 |
| Электрмен жабдықтау, газ, бу беру және ауа баптау | 101,1 | 104,3 | 112,0 | 114,6 | 109,3 | 109,1 | 160,8 | 162,7 |
| Сумен жабдықтау; кәріз жүйесі, қалдықтардың жиналуын және таратылуын бақылау | 100,1 | ... | 103,2 | ... | 102,1 | ... | 157,7 | ... |

Энергия ресурстарының түрлері бойынша

| | пайызбен | | | |
|------------------------------------|--------------------|--------------------|------------------------|---|
| | 2015 жылғы тамыз | | | |
| | 2015 жылғы шілдеге | 2014 жылғы тамызға | 2010 жылғы желтоқсанға | 2015 жылғы қаңтар-тамыз 2014 жылғы қаңтар-тамызға |
| Энергия ресурстары, барлығы | 96,9 | 63,0 | 78,3 | 65,5 |
| Шикізаттық энергия ресурстары | 95,9 | 58,1 | 74,3 | 60,7 |
| Мұнай өнімдері | 100,4 | 83,4 | 88,6 | 88,7 |
| Электр энергиясы | 102,0 | 111,7 | 112,1 | 109,9 |

5.3 Ауыл және орман шаруашылығындағы баға индексі

Ауыл шаруашылығы өніміне

кезең соңына, өткен жылғы желтоқсанға пайызбен

| | |
|------------------------|-------|
| 2014 жыл..... | 113,3 |
| өткен айға пайызбен | |
| 2014 жылғы тамыз | 101,2 |
| 2015 жылғы тамыз | 99,5 |

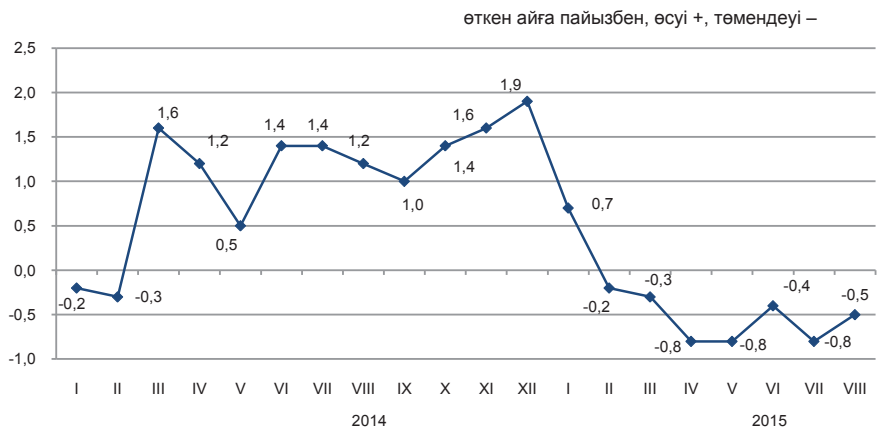

2015 жылғы тамызда өткен аймен салыстырғанда баға арпаға 0,7%, бидайға - 0,3% төмендеді, ал қара бидайға 0,6% өсті.

Көкөніс өнімі 1% арзандады. Баға қырыққабатқа 2,6%, қызанаққа - 0,3%, асханалық қызылшаға - 0,1% төмендеді, қиярға 2,2%, сәбізге - 0,4%, пиязға - 0,1% өсті. Қауын мен қарбыздар 7,1% арзандады.

Ірі қара мал және жылқы еті 0,5%-дан арзандады, шошқа еті 0,6%, қой және құс еті - 0,3%-дан қымбаттады. Баға жұмыртқаға 2,7%, шикі сүтке - 0,6% төмендеді.

| | 2015 жылғы тамыз | | | | 2015 жылғы қаңтар-тамыз 2014 жылғы қаңтар-тамызға |
|-------------------------------|--------------------|------------------------|--------------------|------------------------|---|
| | 2015 жылғы шілдеге | 2014 жылғы желтоқсанға | 2014 жылғы тамызға | 2010 жылғы желтоқсанға | |
| Ауыл шаруашылығы өнімі | 99,5 | 97,0 | 102,9 | 123,0 | 109,2 |
| Өсімдік шаруашылығы өнімі | 99,6 | 100,4 | 109,0 | 121,5 | 116,0 |
| Мал шаруашылығы өнімі | 99,5 | 92,1 | 94,0 | 117,2 | 99,3 |

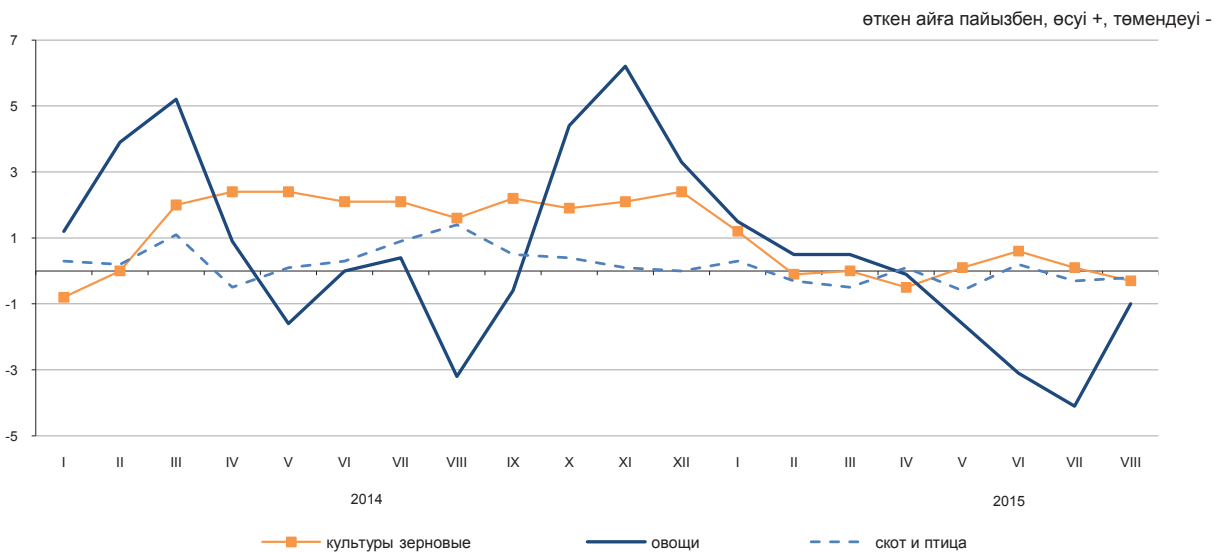

Ауыл шаруашылығы өнімдерінің түрлері бойынша

| | 2015 жылғы тамыз | | | | 2015 жылғы қаңтар-тамыз 2014 жылғы қаңтар-тамызға |
|--------------|--------------------|------------------------|--------------------|------------------------|---|
| | 2015 жылғы шілдеге | 2014 жылғы желтоқсанға | 2014 жылғы тамызға | 2010 жылғы желтоқсанға | |
| Бидай | 99,7 | 100,9 | 109,9 | 119,1 | 118,7 |
| Арпа | 99,3 | 101,0 | 104,6 | 138,0 | 109,4 |
| Сұлы | 100,0 | 101,9 | 99,5 | 122,9 | 99,8 |
| Қарақұмық | 100,0 | 116,4 | 122,6 | 64,2 | 114,2 |
| Картоп | 100,0 | 95,0 | 100,8 | 99,0 | 108,6 |
| Ірі қара мал | 99,5 | 100,5 | 102,4 | 137,5 | 102,4 |
| Жылқы | 99,5 | 98,3 | 100,2 | 134,0 | 102,4 |
| Қой | 100,3 | 100,9 | 101,9 | 166,5 | 102,9 |
| Шошқа | 100,6 | 95,1 | 92,4 | 109,5 | 100,1 |
| Құс | 100,3 | 93,8 | 93,8 | 106,1 | 104,0 |
| Шикі сүт | 99,4 | 88,4 | 93,5 | 118,4 | 100,0 |
| Жұмыртқа | 97,3 | 66,2 | 66,3 | 57,8 | 81,2 |

5.4 Құрылыстағы баға индексі

кезең соңына, өткен жылғы желтоқсанға пайызбен
 2014 жыл..... 104,4
 өткен айға пайызбен
 2014 жылғы тамыз.....100,5
 2015 жылғы тамыз 100,3

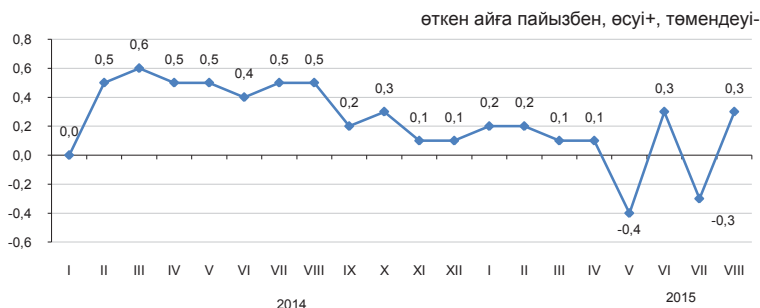

2015 жылғы тамызда өткен аймен салыстырғанда құрылыс ұйымдарының электр жабдықтарын сатып алу бағасы 5,8%, қиыршықтас және табақты шыныны – 2%-дан, жайма болатты – 0,8% өсті.

Ғаныш 0,8%, бояулар мен эмальдар – 0,4%, битум – 0,2% құм және ағаш материалдары – 0,1%-дан арзандады.

| | пайызбен | | | | 2015 жылғы қаңтар-тамыз 2014 жылғы қаңтар-тамызға |
|-------------------------------|--------------------|------------------------|--------------------|------------------------|---|
| | 2015 жылғы шілдеге | 2014 жылғы желтоқсанға | 2014 жылғы тамызға | 2010 жылғы желтоқсанға | |
| Құрылыс | 100,3 | 100,4 | 101,3 | 119,5 | 103,0 |
| Құрылыс-монтаж жұмыстары | 100,3 | 100,4 | 101,1 | 120,8 | 102,8 |
| Машиналар мен жабдықтар | 100,0 | 99,1 | 100,0 | 114,7 | 102,6 |
| Өзге де жұмыстар мен шығындар | 100,6 | 103,7 | 105,1 | 121,7 | 104,6 |

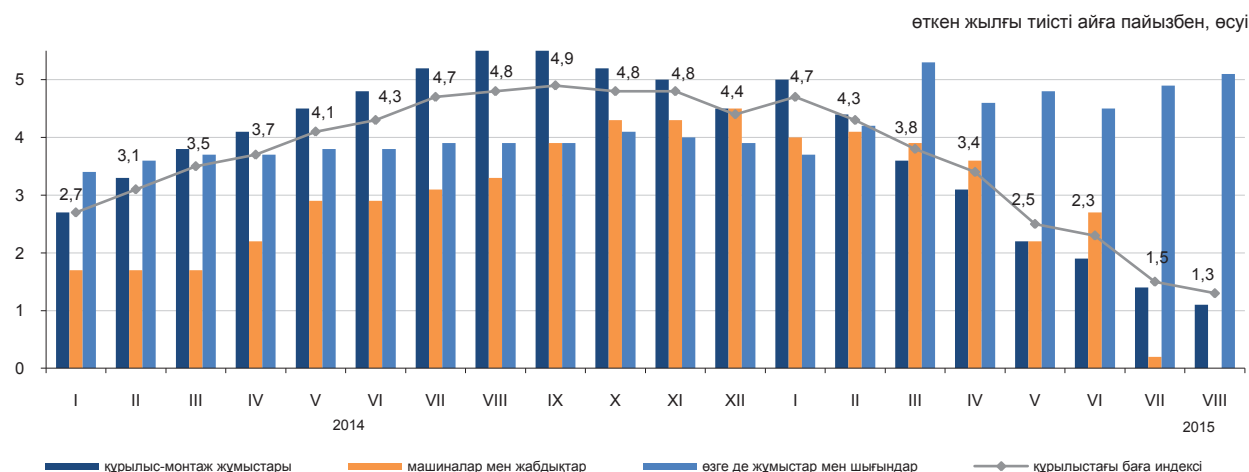

Сатып алынған құрылыс материалдары бағасының индексі

| | пайызбен | | | | 2015 жылғы қаңтар-тамыз 2014 жылғы қаңтар-тамызға |
|---|--------------------|------------------------|--------------------|------------------------|---|
| | 2015 жылғы шілдеге | 2014 жылғы желтоқсанға | 2014 жылғы тамызға | 2010 жылғы желтоқсанға | |
| Кен өндіру өнеркәсібінің өнімдері | 101,1 | 102,3 | 103,2 | 113,3 | 102,0 |
| Сүрек және сүректен жасалған бұйымдар | 99,9 | 100,4 | 100,2 | 105,5 | 100,2 |
| Бояулар, лактар және соған ұқсас жабындар | 99,7 | 98,4 | 98,0 | 106,6 | 99,1 |
| Қыш тақтайшалар және тақталар | 103,1 | 105,8 | 105,8 | 112,5 | 101,7 |
| Портландцемент | 100,2 | 91,8 | 90,1 | 99,2 | 93,3 |
| Құрылыстық мақсатқа арналған бетоннан жасалған бұйымдар | 100,0 | 99,1 | 99,0 | 105,4 | 99,6 |
| Бетондар мен ерітінділер | 99,8 | 98,6 | 98,7 | 109,2 | 99,5 |
| Негізгі қара металдар | 100,0 | 96,2 | 95,4 | 98,4 | 98,3 |
| Жиналмалы құрылыс металл конструкциялары | 100,0 | 103,6 | 101,4 | 111,4 | 102,7 |

5.5 Тұрғын үй нарығындағы баға

Жаңа тұрғын үйлерді сату бағасының өзгеруі

кезең соңына, өткен жылғы желтоқсанға пайызбен

2014 жыл111,5

өткен айға пайызбен

2014 жылғы тамыз100,1

2015 жылғы тамыз104,2

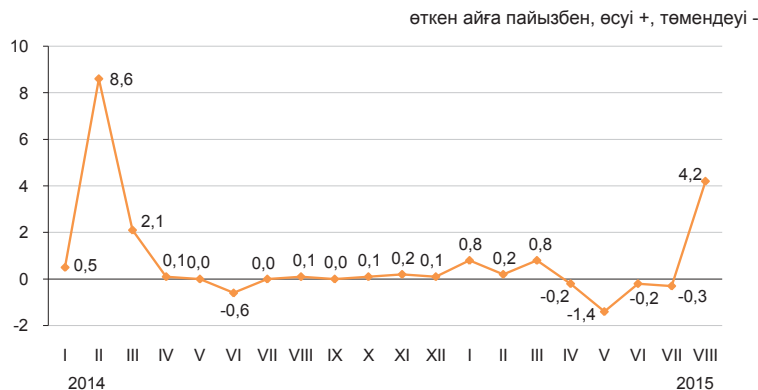

Абаттандырылған тұрғын үйлерді алып сату бағасының өзгеруі

кезең соңына, өткен жылғы желтоқсанға пайызбен

2014 жыл117,6

өткен айға пайызбен

2014 жылғы тамыз100,8

2015 жылғы тамыз103,9

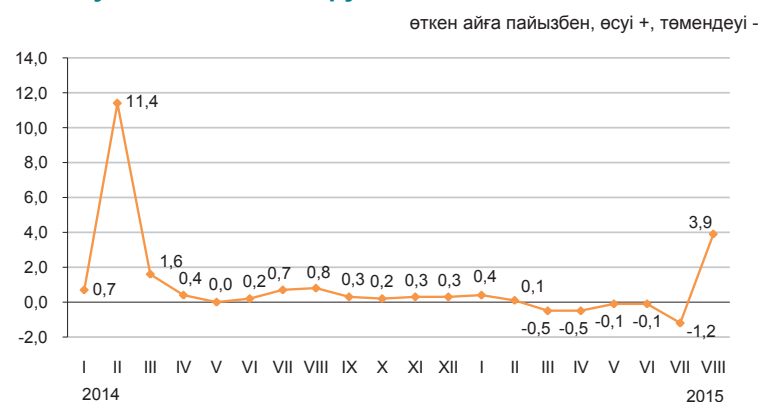

Абаттандырылған тұрғын үйді жалға алу төлемінің өзгеруі

кезең соңына, өткен жылғы желтоқсанға пайызбен

2014 жыл113,0

өткен айға пайызбен

2014 жылғы тамыз100,2

2015 жылғы тамыз100,1

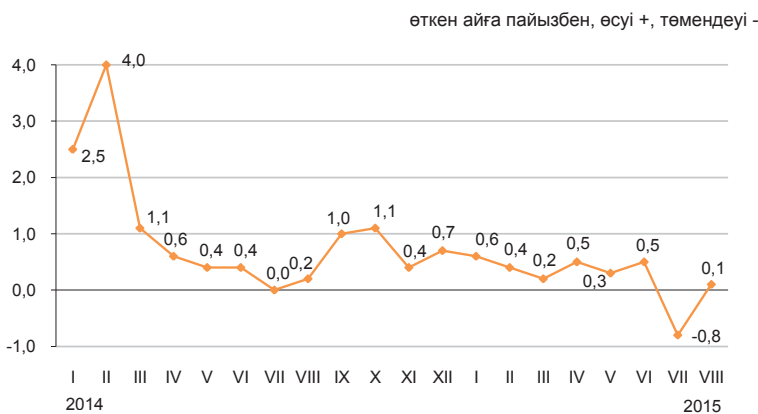

2015 жылғы тамызда республика бойынша орта есеппен жаңа тұрғын үйлерді сату бағалары 4,2%, абаттандырылған тұрғын үйлерді алып сату – 3,9% өсті. Абаттандырылған тұрғын үйді жалға алу төлемі 0,1% жоғарылады.

пайызбен, өсуі +, төмендеуі -

| | 1 шаршы метрінің бағасы, теңге | 2015 жылғы тамыз | | | | 2015 жылғы қаңтар-тамыз 2014 жылғы қаңтар-тамызға |
|--|--------------------------------|--------------------|------------------------|--------------------|------------------------|---|
| | | 2015 жылғы шілдеге | 2014 жылғы желтоқсанға | 2014 жылғы тамызға | 2010 жылғы желтоқсанға | |
| Жаңа тұрғын үйлерді сату | 231 124* | 4,2 | 3,9 | 4,3 | 52,4 | 2,8 |
| Абаттандырылған тұрғын үйлерді алып сату | 177 579 | 3,9 | 2,0 | 3,1 | 66,4 | 4,3 |
| Абаттандырылған тұрғын үйді жалға алу төлемі | 1 260 | 0,1 | 1,8 | 5,0 | 50,6 | 6,5 |

* Бастапқы, таза әрленген пәтерлердің жалпы ауданының бір шаршы метрінің бағасы.

5.6 Көтерме саудада сату бағасының индексі

кезең соңына, өткен жылғы желтоқсанға пайызбен

| | |
|-----------------------|-------|
| 2014 жыл..... | 109,2 |
| өткен айға пайызбен | |
| 2014 жылғы тамыз..... | 100,5 |
| 2015 жылғы тамыз..... | 100,0 |

Ағымдағы жылғы тамызда көтерме саудада сату бағасының жағар майларға -1,1%, бензинге - 0,5%-ға жоғарылауы, олардың сұйытылған пропан мен бутанға - 1,8%, дизель отынына және мазутқа - 0,3%-дан төмендеуі белгіленді. Қант - 3%, жұмыртқа - 1,3%, күнбағыс майы және сиыр еті - 0,3%-дан қымбаттады, картоп - 6,2%, тауық еті - 1,8%, қой еті мен қатты бидай - 1,2%-дан, сүт - 0,6%-ға арзандады.

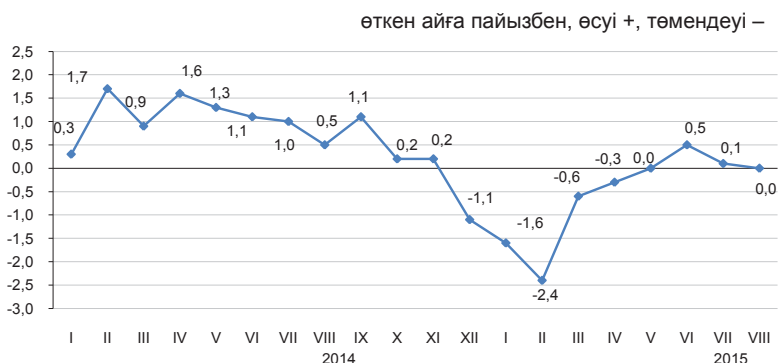

| | 2015 жылғы тамыз | | | | 2015 жылғы қаңтар-тамыз 2014 жылғы қаңтар-тамызға |
|--------------------------------|--------------------|--------------------|------------------------|------------------------|---|
| | 2015 жылғы шілдеге | 2014 жылғы тамызға | 2014 жылғы желтоқсанға | 2010 жылғы желтоқсанға | |
| Тауарлар мен өнімдер - барлығы | 100,0 | 96,2 | 95,8 | 121,3 | 99,8 |
| Тұтыну тауарлары | 100,1 | 102,7 | 101,4 | 126,9 | 105,8 |
| Аралық тұтыну өнімі | 100,0 | 87,6 | 87,8 | 115,3 | 92,1 |
| Өндіріс құралдары | 99,9 | 98,4 | 98,5 | 107,7 | 100,1 |

Түпкілікті мақсат бойынша жіктелген тауарлар

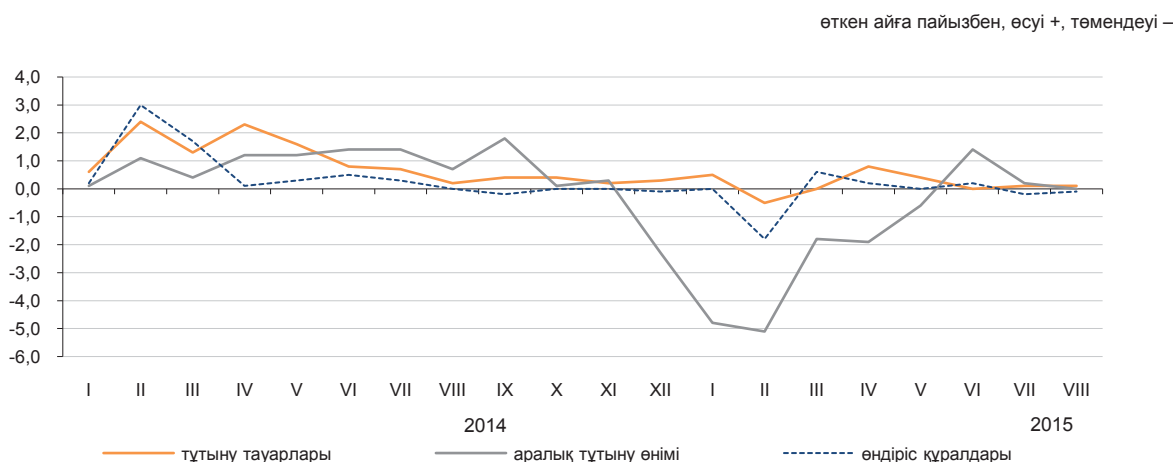

Негізгі топтар бойынша

| | 2015 жылғы тамыз | | | | 2015 жылғы қаңтар-тамыз 2014 жылғы қаңтар-тамызға |
|---|--------------------|--------------------|------------------------|------------------------|---|
| | 2015 жылғы шілдеге | 2014 жылғы тамызға | 2014 жылғы желтоқсанға | 2010 жылғы желтоқсанға | |
| Жаңа піскен жемістер мен көкөністер | 92,8 | 97,2 | 94,1 | 107,4 | 104,0 |
| Ет және ет өнімдері | 99,3 | 98,4 | 95,4 | 131,2 | 106,2 |
| Сүт өнімдері, жұмыртқа, май мен тоң май | 99,7 | 99,1 | 96,0 | 118,0 | 103,5 |
| Қант, шоколад, кондитерлік өнімдер | 100,1 | 95,7 | 95,7 | 113,6 | 102,1 |
| Ұн мен жармалар | 100,2 | 105,4 | 103,6 | 133,1 | 111,1 |
| Кофе, шай, какао және дәмдеуіштер | 100,0 | 103,4 | 101,5 | 119,6 | 106,0 |
| Автомобильдерге арналған бөлшектер мен жабдықтар | 100,0 | 107,8 | 107,0 | 126,1 | 106,3 |
| Ыдыстар мен тазалағыш құралдар | 100,0 | 100,5 | 100,2 | 123,0 | 104,3 |
| Фармацевтикалық және медициналық тауарлар және дәрі-дәрмектер | 100,0 | 107,1 | 104,4 | 142,0 | 110,6 |
| Қатты, сұйық және газ тәрізді отын | 100,1 | 82,5 | 82,8 | 111,8 | 86,9 |
| Химиялық тауарлар | 100,0 | 99,4 | 99,1 | 118,6 | 99,7 |
| Шиналар | 99,8 | 86,5 | 89,2 | 104,1 | 89,8 |

5.7 Заңды тұлғаларға көрсетілген жүк көлігі және почталық, курьерлік және байланыс қызметтеріне тарифтердің индексі

Жүк көлігі қызметтеріне

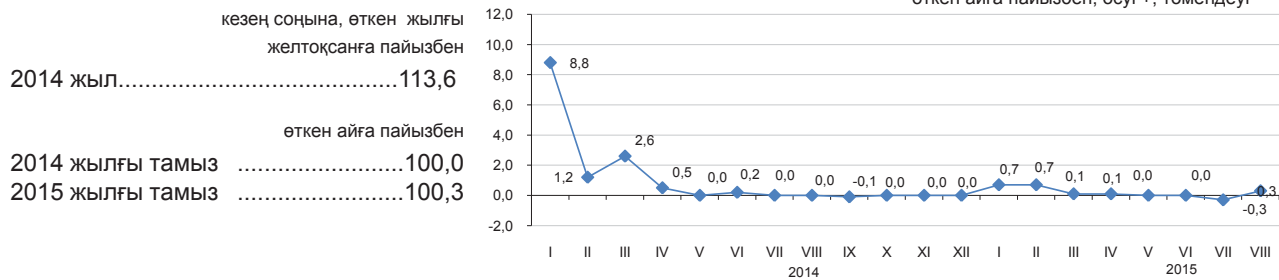

Жүк көлігінің түрлері бойынша

2015 жылғы тамызда өткен аймен салыстырғанда автомобиль көлігінің қызметтеріне тарифтер 0,1%, құбыр – 0,2%, теміржол – 0,3% көтерілді.

Әуе және ішкі су көлігі түрлерімен жүк тасымалдау тарифтері өзгерген жоқ.

| | 2015 жылғы тамыз | | | | 2015 жылғы қаңтар-тамыз 2014 жылғы қаңтар-тамызға |
|-------------------|--------------------|------------------------|--------------------|------------------------|---|
| | 2015 жылғы шілдеге | 2014 жылғы желтоқсанға | 2014 жылғы тамызға | 2010 жылғы желтоқсанға | |
| Жүк көлігі | 100,3 | 101,6 | 101,5 | 159,6 | 102,4 |
| Автомобиль | 100,1 | 98,5 | 98,4 | 111,9 | 100,2 |
| Теміржол | 100,3 | 101,5 | 101,5 | 152,2 | 101,4 |
| Әуе | 100,0 | 100,0 | 100,0 | 104,4 | 100,0 |
| Құбыр | 100,2 | 102,2 | 102,0 | 169,3 | 103,8 |
| Ішкі су | 100,0 | 99,5 | 99,5 | 123,4 | 101,7 |

Почталық және курьерлік қызметтерге

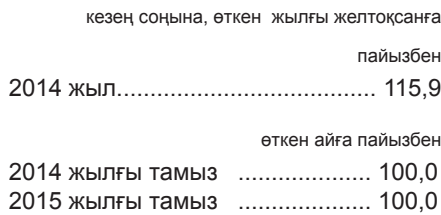

Байланыс қызметтеріне

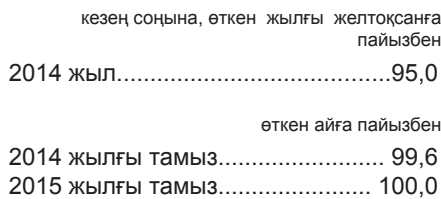

Пошталық, курьерлік және байланыс қызметтерінің түрлері бойынша

| | 2015 жылғы тамыз | | | | 2015 жылғы қаңтар-тамыз 2014 жылғы қаңтар-тамызға |
|--|--------------------|------------------------|--------------------|------------------------|---|
| | 2015 жылғы шілдеге | 2014 жылғы желтоқсанға | 2014 жылғы тамызға | 2010 жылғы желтоқсанға | |
| Пошталық және курьерлік қызметтері | 100,0 | 111,9 | 112,0 | 135,4 | 104,8 |
| Пошталық қызметтері | 100,0 | 125,0 | 125,0 | 201,8 | 109,0 |
| Курьерлік қызметтері | 100,0 | 101,0 | 101,2 | 97,9 | 101,2 |
| Байланыс қызметтері | 100,0 | 100,4 | 98,6 | 77,7 | 97,8 |
| Жергілікті телефон байланысы | 100,0 | 100,2 | 100,2 | 97,7 | 100,2 |
| Қалааралық телефон байланысы | 100,0 | 101,8 | 101,8 | 98,2 | 100,9 |
| Сымды желілер арқылы Интернетке қатынауды ұсыну бойынша қызметтері | 100,0 | 96,9 | 93,7 | 54,5 | 94,5 |
| Жедел әрекетті байланыс қызметтері | 100,0 | 103,3 | 103,3 | 93,2 | 101,0 |
| Сымсыз желілер арқылы Интернетке қатынауды ұсыну бойынша қызметтер | 99,7 | 98,7 | 98,6 | 80,3 | 99,5 |
| Өзге де телекоммуникациялық қызметтер | 100,0 | 100,0 | 96,6 | 84,8 | 95,4 |

5.8 Сыртқы сауда бағасының индексі

Экспорттық жеткізілімдер

кезең соңына, өткен жылғы желтоқсанға пайызбен

2014 жыл..... 92,3

өткен айға пайызбен

2014 жылғы шілде..... 99,5

2015 жылғы шілде..... 97,2

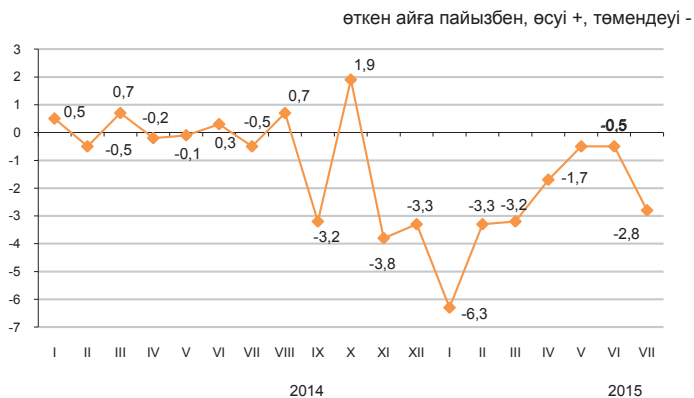

Импорттық түсімдер

кезең соңына, өткен жылғы желтоқсанға пайызбен

2014 жыл..... 104,8

өткен айға пайызбен

2014 жылғы шілде..... 97,7

2015 жылғы шілде..... 99,3

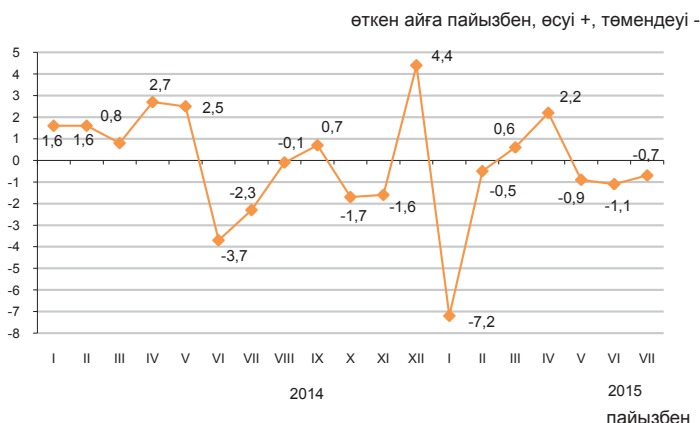

Ағымдағы жылғы шілдеде экспорттық жеткізілімдер бағасының табиғи газға 6,9%, мұнайға – 1,6%, мысқа – 1,6%, бидайға – 0,4% төмендеуі, олардың қорғасынға – 10,2%, көмірге – 4,1% жоғарылауы тіркелді. Импортталатын өнімдерден көкөністер 7,4%, шай – 5,4%, құс еті – 4,6%, балық – 4,2% арзандады, макарон өнімдері – 4,8%, фармацевтикалық өнімдер – 3,4%, өсімдік майы - 2% қымбаттады.

| | 2015 жылғы шілде | | | | 2015 жылғы қаңтар-шілде 2014 жылғы қаңтар-шілдеге |
|------------------------|---------------------|--------------------|------------------------|------------------------|--|
| | 2015 жылғы маусымға | 2014 жылғы шілдеге | 2014 жылғы желтоқсанға | 2010 жылғы желтоқсанға | |
| Экспорт - барлығы | 97,2 | 76,6 | 82,9 | 98,3 | 80,5 |
| Шикізат | 96,3 | 71,6 | 76,1 | 99,5 | 74,8 |
| Жартылай дайын өнімдер | 98,1 | 82,0 | 91,4 | 81,5 | 89,0 |
| Дайын өнімдер | 100,3 | 77,7 | 99,6 | 76,2 | 80,6 |
| Импорт - барлығы | 99,3 | 94,0 | 92,6 | 98,6 | 93,2 |
| Шикізат | 97,7 | 84,8 | 89,1 | 80,4 | 84,5 |
| Жартылай дайын өнімдер | 100,7 | 102,4 | 92,7 | 106,6 | 101,4 |
| Дайын өнімдер | 99,1 | 93,2 | 92,9 | 95,8 | 92,5 |

Өнімдердің топтары бойынша

| | пайызбен | | | | | | | |
|---|--------------------------|--------------------|------------------------|------------------------|---------------------|--------------------|------------------------|------------------------|
| | Экспорттық жеткізілімдер | | | | Импорттық түсімдер | | | |
| | 2015 жылғы шілде | | | | 2015 жылғы шілде | | | |
| | 2015 жылғы маусымға | 2014 жылғы шілдеге | 2014 жылғы желтоқсанға | 2010 жылғы желтоқсанға | 2015 жылғы маусымға | 2014 жылғы шілдеге | 2014 жылғы желтоқсанға | 2010 жылғы желтоқсанға |
| Сүт өнімдері, құс жұмыртқасы | 94,9 | 98,6 | 72,3 | 99,0 | 96,4 | 54,1 | 77,2 | 58,2 |
| Дәнді дақылдар | 98,2 | 84,5 | 105,2 | 61,2 | 82,4 | 66,9 | 83,9 | 51,6 |
| Қант және қанттан жасалған кондитерлік өнімдер | 100,4 | 75,7 | 95,9 | 73,4 | 94,5 | 87,2 | 98,9 | 91,5 |
| Алкогольді ішімдіктер және алкогольсіз сусындар | 101,9 | 105,8 | 117,1 | 81,4 | 94,5 | 73,0 | 86,9 | 75,9 |
| Минералды өнімдер | 96,0 | 70,0 | 74,5 | 94,6 | 100,6 | 81,2 | 82,4 | 75,6 |
| Қара және түсті металдар | 97,7 | 75,8 | 87,4 | 80,5 | 100,2 | 109,1 | 95,3 | 130,1 |
| Химия өнеркәсібі өнімдері | 99,7 | 125,5 | 108,7 | 123,3 | 95,5 | 87,9 | 91,5 | 67,8 |
| Пластмасса және одан жасалған бұйымдар | 98,2 | 92,7 | 95,3 | 95,2 | 99,8 | 78,3 | 88,4 | 74,3 |
| Тоқыма және тоқыма бұйымдар | 97,7 | 80,8 | 89,4 | 117,6 | 100,5 | 88,5 | 89,1 | 100,3 |

5.9 Коммерциялық жылжымайтын мүлікті жалға беру бағасының индексі

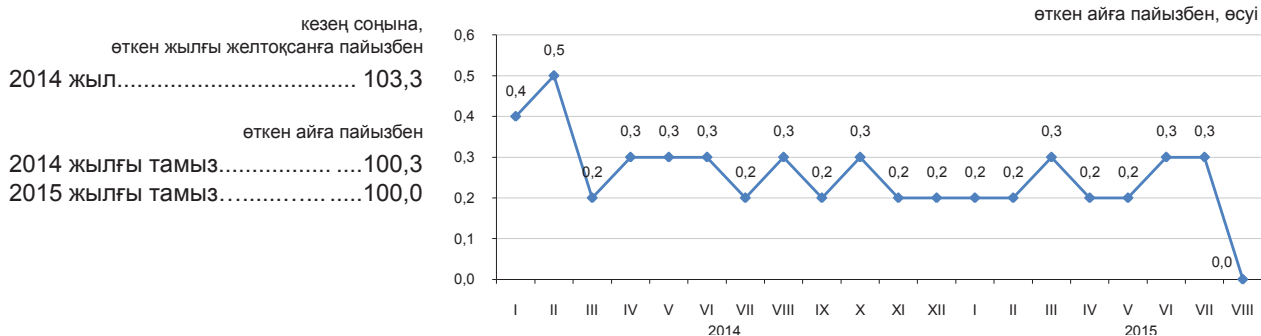

2015 жылғы тамызда өткен аймен салыстырғанда паркингтерді жалға беру бағасы 0,2%, әкімшілік-кеңсеге арналған жайларын – 0,1% өсті. Коммерциялық жылжымайтын мүліктің басқа түрлерін жалға беру бағасы өткен айдың деңгейінде қалды.

| | 2015 жылғы тамыз | | | | 2015 жылғы қаңтар-тамыз 2014 жылғы қаңтар-тамызға |
|--|--------------------|--------------------|------------------------|------------------------|--|
| | 2015 жылғы шілдеге | 2014 жылғы тамызға | 2014 жылғы желтоқсанға | 2010 жылғы желтоқсанға | |
| Коммерциялық жылжымайтын мүлікті жалға беру | 100,0 | 102,5 | 101,8 | 115,4 | 102,8 |
| Әкімшілік-кеңсеге арналған жайлар | 100,1 | 102,2 | 101,9 | 111,8 | 102,5 |
| Сауда жайлары | 100,0 | 102,5 | 101,7 | 117,6 | 102,7 |
| Мейрамханалар және қоғамдық тамақтандыру пункттері | 100,0 | 104,6 | 102,8 | 112,0 | 104,5 |
| Тұрмыстық қызмет көрсететін пункттер, сервистер | 100,0 | 102,8 | 101,8 | 125,9 | 103,0 |
| Қойма жайлары | 100,0 | 101,8 | 101,3 | 114,8 | 102,5 |
| Өндірістік жайлар | 100,0 | 101,6 | 101,0 | 119,1 | 102,5 |
| Паркингтер | 100,2 | 101,3 | 101,2 | 105,9 | 102,8 |
| Коммерциялық жылжымайтын мүліктің өзге де түрлері | 100,0 | 107,6 | 103,5 | 112,1 | 107,4 |

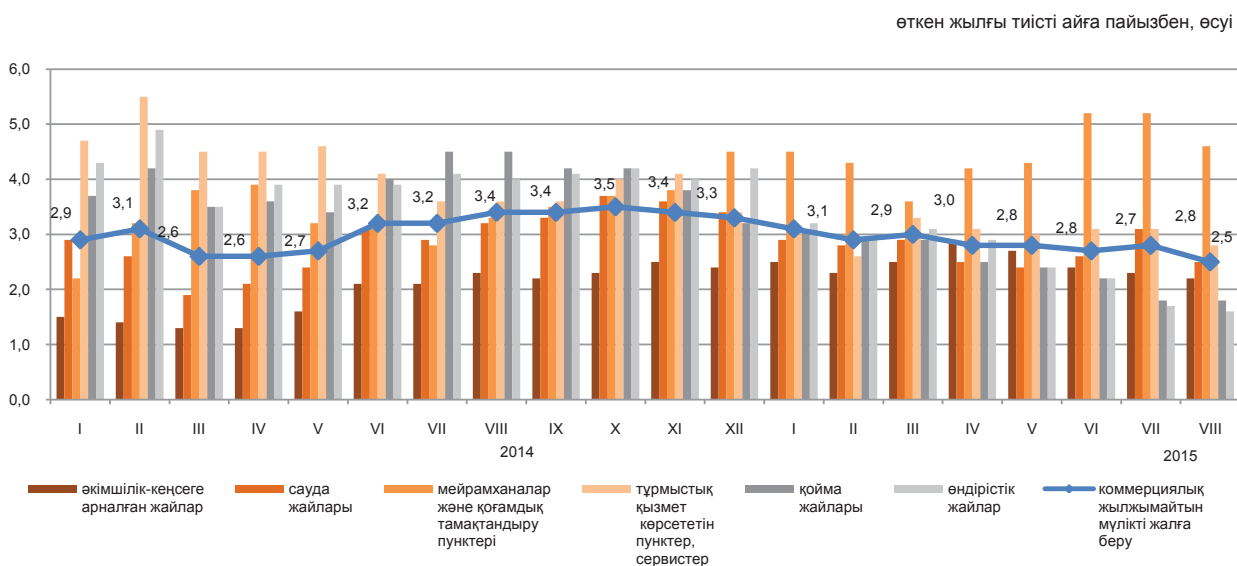

6. Ұлттық экономика

6.1 Қысқа мерзімді экономикалық индикатор

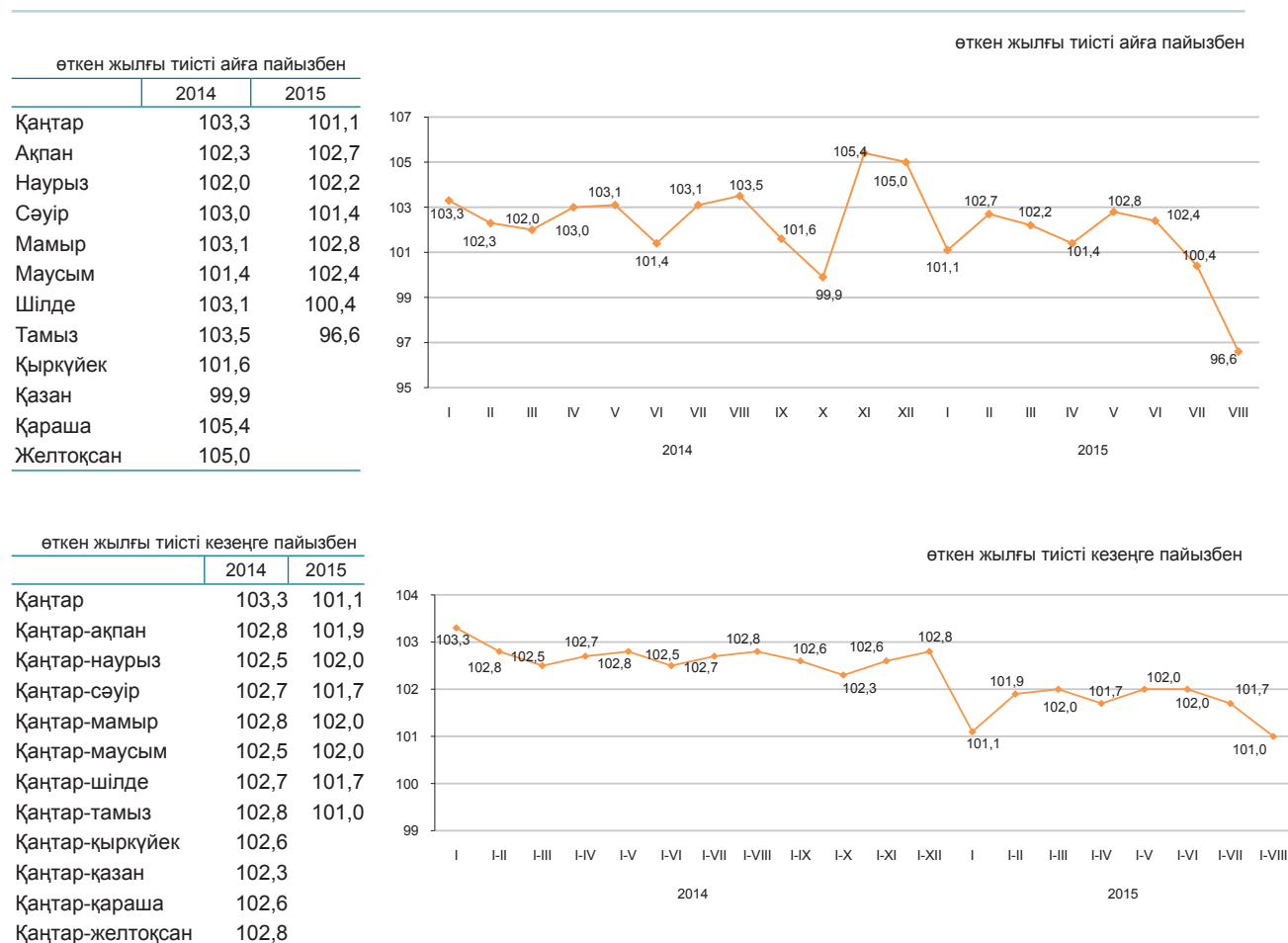

Қысқа мерзімді экономикалық индикатор – экономиканың даму тенденцияларын сипаттайтын көрсеткіш. Оны есептеу жедел есептеуді қамтамасыз ету мақсатында жүзеге асырылады және ауыл шаруашылығы, өнеркәсіп, құрылыс, сауда, көлік және байланыс сияқты негізгі салалар бойынша шығарылым индекстерінің өзгеруіне негізделеді. Аталған салалардың ЖІӨ көлеміндегі үлесі 67-68%.

6.2 Жалпы ішкі өнім

нақты көлем индексі, өткен жылғы тиісті кезеңге пайызбен

| | |
|-------------------------------|-------|
| 2004 жыл..... | 109,6 |
| 2005 жыл..... | 109,7 |
| 2006 жыл..... | 110,7 |
| 2007 жыл..... | 108,9 |
| 2008 жыл..... | 103,3 |
| 2009 жыл..... | 101,2 |
| 2010 жыл..... | 107,3 |
| 2011 жыл..... | 107,5 |
| 2012 жыл..... | 105,0 |
| 2013 жыл..... | 106,0 |
| 2014 жыл..... | 104,4 |
| 2015 жылғы қаңтар-маусым..... | 101,7 |

өткен жылғы тиісті кезеңге пайызбен

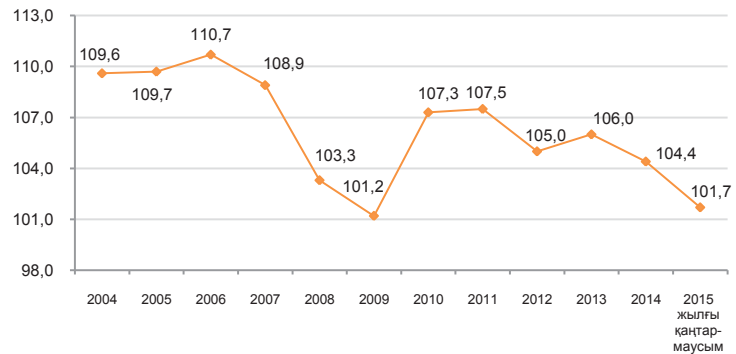

Тауарлар мен қызметтер өндірісі

2015 жылғы қаңтар-маусымда алдын-ала деректер бойынша ЖІӨ-нің құрылымында тауарлар өндірісі 35,7%, қызметтер өндірісі 57,7% құрады. ЖІӨ-нің өндірісінде негізгі үлесті – 28% өнеркәсіп және 16,3% - көтерме және бөлшек сауда; автомобильдерді және мотоциклдерді жөндеу алып отыр.

өткен жылғы тиісті кезеңге пайызбен

| | 2015 жылғы қаңтар-маусым | | |
|--------------------|--------------------------------|---------------------|----------|
| | жалпы қосылған құн, млн. теңге | нақты көлем индексі | дефлятор |
| Тауарлар өндірісі | 6 103 491,8 | 101,3 | 96,1 |
| Қызметтер өндірісі | 9 856 601,0 | 103,3 | 108,3 |

Экономикалық қызмет түрлері бойынша ЖІӨ

өткен жылғы тиісті кезеңге пайызбен

| | Жалпы қосылған құн, млн. теңге | Нақты көлем индексі | Дефлятор | ЖІӨ құрылымы, қорытындыға пайызбен |
|--|--------------------------------|---------------------|----------|------------------------------------|
| | | | | |
| Жалпы ішкі өнім | 17 091 289,5 | 101,7 | 98,6 | 100,0 |
| Ауыл, орман және балық шаруашылығы | 428 571,2 | 103,0 | 106,9 | 2,5 |
| Өнеркәсіп | 4 781 938,4 | 100,6 | 93,9 | 28,0 |
| Құрылыс | 892 982,2 | 105,1 | 104,1 | 5,2 |
| Көтерме және бөлшек сауда; автомобильдерді және мотоциклдерді жөндеу | 2 785 323,0 | 102,1 | 107,4 | 16,3 |
| Көлік және қоймалау | 1 378 713,4 | 106,8 | 107,0 | 8,1 |
| Тұру және тамақтану бойынша қызметтер | 156 233,5 | 105,5 | 108,3 | 0,9 |
| Ақпарат және байланыс | 323 760,1 | 103,4 | 86,2 | 1,9 |
| Қаржы және сақтандыру қызметі | 525 482,6 | 102,7 | 110,7 | 3,1 |
| Жылжымайтын мүлікпен жасалатын операциялар | 1 502 093,2 | 102,5 | 117,8 | 8,8 |
| Кәсіби, ғылыми және техникалық қызмет | 831 394,1 | 103,7 | 107,1 | 4,9 |
| Өкімшілік және қосалқы қызмет көрсету саласындағы қызмет | 342 856,7 | 100,8 | 108,8 | 2,0 |
| Мемлекеттік басқару және қорғаныс; міндетті әлеуметтік қамтамасыз ету | 396 278,1 | 104,2 | 102,7 | 2,3 |
| Білім беру | 595 551,9 | 103,9 | 104,7 | 3,4 |
| Денсаулық сақтау және әлеуметтік қызметтер | 359 591,4 | 101,9 | 107,0 | 2,1 |
| Өнер, ойын-сауық және демалыс | 135 017,4 | 105,2 | 111,8 | 0,8 |
| Өзге де қызметтер түрлерін ұсыну | 514 029,0 | 102,2 | 118,0 | 3,0 |
| Үй қызметшісін жалдайтын және өзі тұтыну үшін тауарлар мен қызметтер өндіретін үй шаруашылықтары қызметі | 10 276,6 | 105,8 | 105,5 | 0,1 |
| Жалпы қосылған құн | 15 960 092,8 | 102,4 | 103,3 | 93,4 |
| Өнімдерге салынатын таза салықтар | 1 131 196,7 | 95,9 | 60,2 | 6,6 |

Алдын ала деректер

Табыстар әдісімен есептелген жалпы ішкі өнім

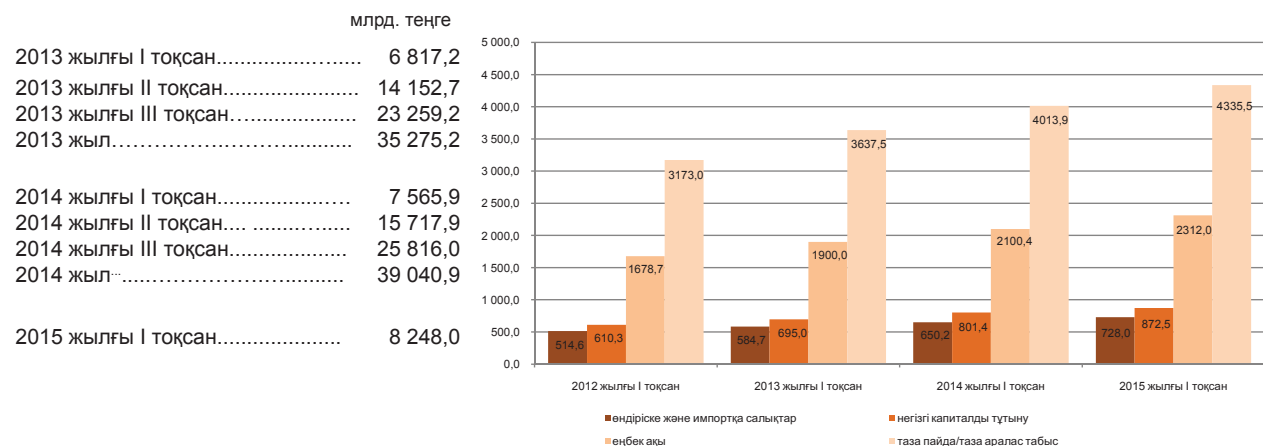

Есепті деректер бойынша 2015 жылғы I тоқсандағы табыстардың құралуы құрылымында тауарлар өндірісі мен қызметтер өндірісіндегі еңбекақы төлеу үлесі тиісінше, 24,6% және 33,7% құрады, өндіріске салынатын басқа да салықтар үлесі тауарлар өндірісінде 2,9%, қызметтер өндірісінде 0,6% құрады, сәйкесінше жалпы пайда/жалпы аралас табыс үлесі 72,5% және 65,7% құрады.

| | қорытындыға пайызбен | |
|--|----------------------|---------------------|
| | 2014 жылғы I тоқсан | 2015 жылғы I тоқсан |
| Жалпы ішкі өнім | 100,0 | 100,0 |
| Еңбекақы | 27,8 | 28,0 |
| Өндіріске және импортқа салынатын таза салықтар* | 8,6 | 8,8 |
| өндіріске салынатын басқа да салықтар | 1,5 | 1,4 |
| Жалпы пайда/жалпы аралас табыс | 63,6 | 63,2 |

2015 жылғы I тоқсандағы экономикалық қызмет түрлері бойынша бастапқы табыстардың салалық құрылымы

| | Жалпы қосылған құн | пайызбен | | |
|--|--------------------|-----------|-----------------------------|--------------------------------|
| | | еңбек-ақы | өндіріске басқа да салықтар | жалпы пайда/жалпы аралас табыс |
| Ауыл, орман және балық шаруашылығы | 100,0 | 36,1 | 0,3 | 63,6 |
| Өнеркәсіп | 100,0 | 21,5 | 3,3 | 75,2 |
| Кен өндіру өнеркәсібі және карьерлерді қазу | 100,0 | 14,4 | 4,9 | 80,7 |
| Өңдеу өнеркәсібі | 100,0 | 28,3 | 1,7 | 70,0 |
| Электрмен жабдықтау, газ, бу беру және ауа баптау | 100,0 | 30,4 | 1,4 | 68,2 |
| Сумен жабдықтау; кәріз жүйесі, қалдықтардың жиналуын және таратылуын бақылау | 100,0 | 53,8 | 2,1 | 44,1 |
| Құрылыс | 100,0 | 43,5 | 0,7 | 55,8 |
| Көтерме және бөлшек сауда; автомобильдерді және мотоциклдерді жөндеу | 100,0 | 28,6 | 0,3 | 71,1 |
| Көлік және қоймалау | 100,0 | 34,6 | 1,3 | 64,1 |
| Тұру және тамақтану бойынша қызметтер | 100,0 | 27,1 | 0,5 | 72,4 |
| Ақпарат және байланыс | 100,0 | 41,5 | 1,6 | 56,9 |
| Қаржы және сақтандыру қызметі | 100,0 | 29,2 | 1,2 | 69,6 |
| Жылжымайтын мүлікпен жасалатын операциялар | 100,0 | 5,6 | 0,6 | 93,8 |
| Кәсіби, ғылыми және техникалық қызмет | 100,0 | 30,7 | 0,6 | 68,7 |
| Әкімшілік және қосалқы қызмет көрсету саласындағы қызмет | 100,0 | 42,1 | 0,7 | 57,2 |
| Мемлекеттік басқару және қорғаныс; міндетті әлеуметтік қамтамасыз ету | 100,0 | 70,5 | 0,0 | 29,5 |
| Білім беру | 100,0 | 68,1 | 0,1 | 31,8 |
| Денсаулық сақтау және әлеуметтік қызметтер | 100,0 | 59,8 | 0,2 | 40,0 |
| Өнер, ойын-сауық және демалыс | 100,0 | 67,3 | 0,3 | 32,4 |
| Өзге де қызметтер түрлерін ұсыну | 100,0 | 61,8 | 0,6 | 37,6 |
| Үй қызметшісін жалдайтын және өзі тұтыну үшін тауарлар мен қызметтер өндіретін үй шаруашылықтары қызметі | 100,0 | 51,5 | 0,2 | 48,3 |
| Салалар бойынша жиыны | 100,0 | 30,3 | 1,5 | 68,2 |

* Өндіріске және импортқа салықтар тұтас экономика бойынша салалық құрылымсыз есептеледі.

Түпкілікті тұтыну әдісімен есептелген жалпы ішкі өнім

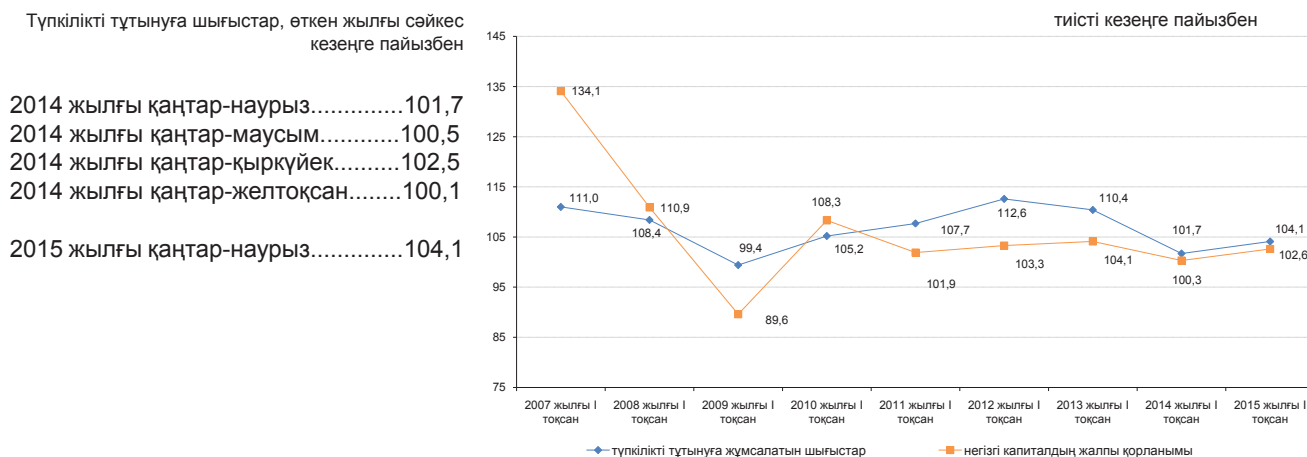

2014 жылғы қаңтар-наурыз.....101,7
 2014 жылғы қаңтар-маусым.....100,5
 2014 жылғы қаңтар-қыркүйек.....102,5
 2014 жылғы қаңтар-желтоқсан.....100,1
 2015 жылғы қаңтар-наурыз.....104,1

2015 жылғы қаңтар-наурыздағы түпкілікті тұтыну әдісімен есептелген жалпы ішкі өнім 6885616,8 млн. теңгені құрады. Өткен жылғы тиісті кезеңмен салыстырғанда нақты есептеуде түпкілікті тұтыну шығыстарының компоненттері бойынша өсім байқалады: үй шаруашылықтары – 4,1%, мемлекеттік басқару – 4,2%, ал үй шаруашылықтарына қызмет көрсететін коммерциялық емес ұйымдар – 4% өсті.

өткен жылғы тиісті кезеңге пайызбен

| | ЖІӨ компоненттері, млн. теңге | Нақты көлем индексі | Дефлятор |
|--------------------------------------|-------------------------------|---------------------|----------|
| Түпкілікті тұтынуға шығыстар | 4 822 017,3 | 104,1 | 108,0 |
| Жалпы қорланым | 1 503 863,2 | 102,0 | 100,5 |
| Тауарлар мен қызмет көрсету экспорты | 2 505 214,1 | 94,3 | 64,6 |
| Тауарлар мен қызмет көрсету импорты | 1 945 477,8 | 90,3 | 112,1 |

2015 жылғы қаңтар-наурыздағы түпкілікті тұтыну әдісімен есептелген ЖІӨ

өткен жылғы тиісті кезеңге пайызбен

| | ЖІӨ компоненттері, млн. теңге | Нақты көлем индексі | Дефлятор | ЖІӨ құрылымы, қорытындыға пайызбен |
|---|-------------------------------|---------------------|----------|------------------------------------|
| Түпкілікті тұтынуға шығыстар | 4 822 017,3 | 104,1 | 108,0 | 70,1 |
| үй шаруашылықтары | 3 689 609,4 | 104,1 | 108,0 | 53,6 |
| мемлекеттік басқару | 1 037 555,5 | 104,2 | 107,9 | 15,1 |
| жеке тауарлар мен қызмет көрсетулер | 558 239,7 | 103,9 | 100,1 | 8,1 |
| ұжымдық қызмет көрсетулер | 479 315,8 | 104,7 | 118,8 | 7,0 |
| үй шаруашылықтарына қызмет көрсететін коммерциялық емес ұйымдар | 94 852,4 | 104,0 | 109,6 | 1,4 |
| Жалпы қорланым | 1 503 863,2 | 102,0 | 100,5 | 21,8 |
| негізгі капиталдың жалпы қорланымы | 1 121 938,5 | 102,6 | 99,6 | 16,3 |
| материалдық айналым құрал-жабдықтары қорларының өзгеруі | 381 924,7 | | 103,1 | 5,5 |
| Таза экспорт | 559 736,3 | | | 8,1 |
| тауарлар мен қызмет көрсету экспорты | 2 505 214,1 | 94,3 | 64,6 | 36,4 |
| тауарлар мен қызмет көрсету импорты | 1 945 477,8 | 90,3 | 112,1 | 28,3 |
| Түпкілікті тұтыну әдісімен есептелген жалпы ішкі өнім | 6 885 616,8 | 102,0 | 85,0 | 100,0 |
| Статистикалық алшақтық | 1 362 417,0 | - | - | - |
| Өндіріс әдісімен есептелген жалпы ішкі өнім | 8 248 033,8 | 102,3 | 101,6 | - |

6.3 Төлем балансы

Төлем балансының ағымдағы операциялар шоты бойынша сальдо

талдамалы ұсыным, млрд. АҚШ доллары

млн. АҚШ доллары
 2014 жылғы I тоқсан.....6 437,8
 2015 жылғы I тоқсан.....-205,4

2015 жылғы I тоқсанда төлем балансының ағымдағы операциялар шоты бойынша теріс сальдо -205,4 млн. АҚШ доллары мөлшерінде қалыптасты (2014 жылғы I тоқсанда нәтиже оң мәнді болып, 6437,8 АҚШ долларын құрады).

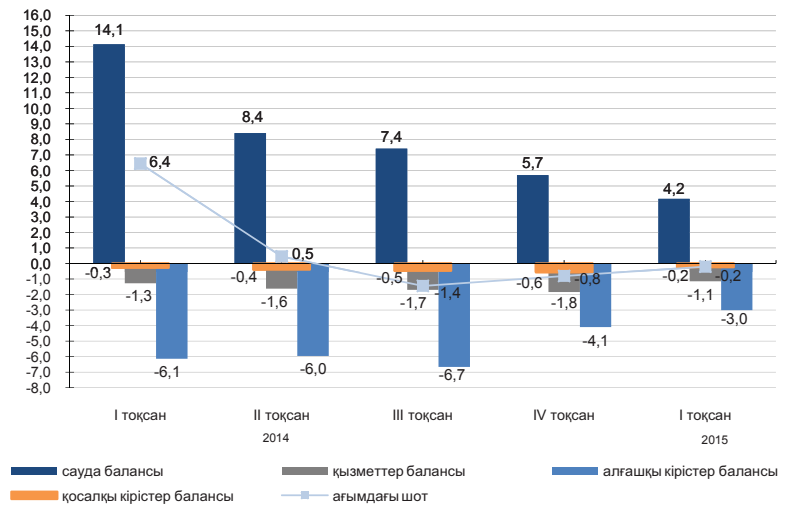

стандарттық ұсыным, млн. АҚШ доллары

| | 2014 | | | | 2015 |
|--|----------|-----------|------------|-----------|----------|
| | I тоқсан | II тоқсан | III тоқсан | IV тоқсан | I тоқсан |
| Ағымдағы шот | 6 437,8 | 451,0 | -1 444,2 | -801,1 | -205,4 |
| Капиталмен жасалатын операциялар шоты | 16,0 | 2,9 | 2,2 | 10,1 | -3,6 |
| Қаржы операцияларының шоты | 3 472,1 | -2 136,8 | -2 484,7 | -2 293,0 | -1 907,2 |
| Нетто қателіктер мен есепке алынбағандар | -2 981,7 | -2 590,6 | -1 042,7 | -1 502,0 | -1 698,1 |

Қаржылық операциялар есебі

2015 жылғы I тоқсанда тікелей инвестициялармен жасалған операциялар бойынша сальдо -1151,7 млн. доллар (2014 жылғы I тоқсанда -2751,9 млн. доллар) құрады. Есепті кезеңде қаржылық активтерді таза алу 1388,2 млн. долларды құрады, ал міндеттемелердің таза қабылдануы 2539,9 млн. долларды құрады.

2015 жылғы I тоқсанда портфельдік инвестициялармен жасалған операциялар нәтижесі теріс болып, 791,7 млн. доллар (2014 жылғы I тоқсанда 4313,5 млн. доллар болды) құрады.

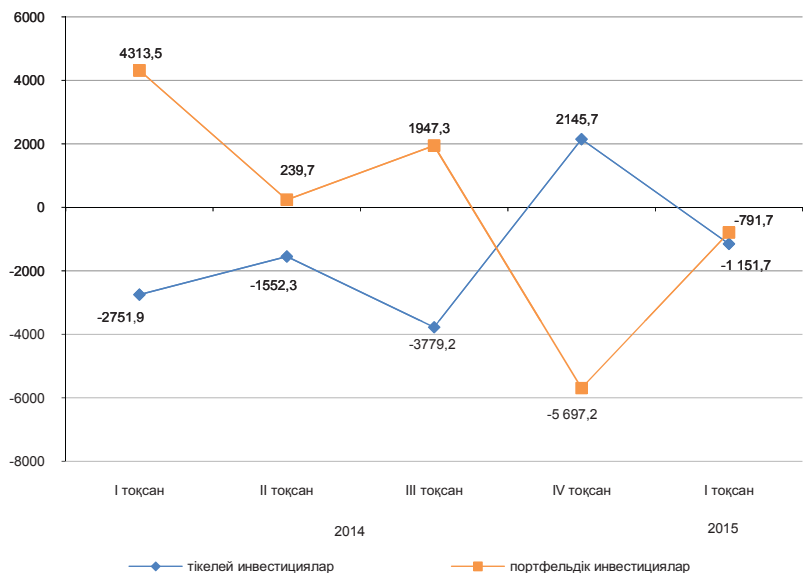

6.4 Еңбек өнімділігі

| | |
|----------------------------------|-------|
| 2013 жылғы қаңтар-наурыз | 103,8 |
| 2013 жылғы қаңтар-маусым | 103,9 |
| 2013 жылғы қаңтар-қыркүйек | 104,5 |
| 2013 жыл | 104,9 |
| 2014 жылғы қаңтар-наурыз | 102,4 |
| 2014 жылғы қаңтар-маусым | 102,6 |
| 2014 жылғы қаңтар-қыркүйек | 103,4 |

Жалпы экономика бойынша 2014 жылғы қаңтар-қыркүйекте еңбек өнімділігінің индексі өткен жылғы тиісті кезеңге 103,4% құрады.

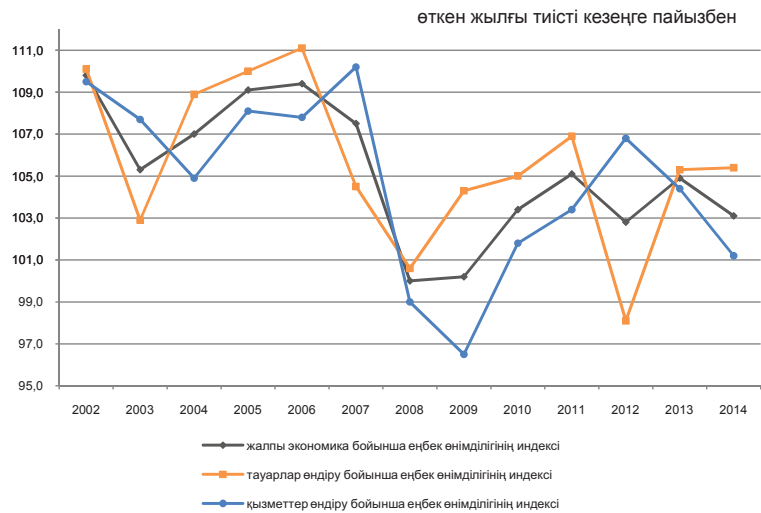

Еңбек өнімділігі

| | Еңбек өнімділігі, мың теңге/жан басына | | | Еңбек өнімділігінің индексі, өткен жылғы тиісті кезеңге пайызбен | | |
|--|--|---------------|-----------------|--|---------------|-----------------|
| | қаңтар-наурыз | қаңтар-маусым | қаңтар-қыркүйек | қаңтар-наурыз | қаңтар-маусым | қаңтар-қыркүйек |
| Жалпы экономика | 818,6 | 1 691,2 | 2 784,8 | 102,4 | 102,6 | 103,4 |
| Тауарлар өндіру | 823,5 | 1 678,6 | 2 824,2 | 104,1 | 104,4 | 105,1 |
| Ауыл, орман және балық шаруашылығы | 76,4 | 183,1 | 572,8 | 110,9 | 109,8 | 109,1 |
| Өнеркәсіп | 2 488,0 | 4 873,8 | 7 532,9 | 100,9 | 101,6 | 102,1 |
| Кен өндіру өнеркәсібі және карьерлерді қазу | 5 919,1 | 11 475,2 | 17 704,6 | 96,5 | 97,6 | 99,1 |
| Өңдеу өнеркәсібі | 1 556,4 | 3 164,3 | 5 057,4 | 99,1 | 101,1 | 102,4 |
| Электрмен жабдықтау, газ, бу беру және ауа баптау | 1 228,5 | 2 103,7 | 2 928,7 | 114,5 | 111,5 | 110,1 |
| Сумен жабдықтау; кәріз жүйесі, қалдықтардың жиналуын және таратылуын бақылау | 322,4 | 612,8 | 943,1 | 101,5 | 95,6 | 92,4 |
| Құрылыс | 418,1 | 1 218,4 | 2 169,4 | 104,5 | 105,1 | 102,8 |
| Қызметтер өндіру | 815,1 | 1 700,4 | 2 756,2 | 101,2 | 101,1 | 101,1 |
| Көтерме және бөлшек сауда; автомобильдерді және мотоциклдерді жөндеу | 831,4 | 1 956,0 | 3 404,3 | 110,7 | 107,9 | 108,0 |
| Көлік және қоймалау | 934,1 | 1 935,0 | 3 154,7 | 96,2 | 96,4 | 98,3 |
| Тұру және тамақтану бойынша қызметтер | 475,6 | 811,5 | 1 361,6 | 81,3 | 82,0 | 84,5 |
| Ақпарат және байланыс | 1 228,1 | 2 817,1 | 4 656,4 | 111,2 | 110,2 | 109,7 |
| Қаржы және сақтандыру қызметі | 1 505,3 | 2 945,3 | 4 734,4 | 97,9 | 96,3 | 92,7 |
| Жылжымайтын мүлікпен жасалатын операциялар | 6 041,7 | 12 263,8 | 17 569,7 | 99,3 | 102,0 | 101,4 |
| Кәсіби, ғылыми және техникалық қызмет | 2 284,2 | 3 860,1 | 5 524,4 | 96,3 | 96,4 | 95,2 |
| Әкімшілік және қосалқы қызмет көрсету саласындағы қызмет | 836,3 | 1 566,5 | 2 376,7 | 90,2 | 91,2 | 90,7 |
| Мемлекеттік басқару және қорғаныс; міндетті әлеуметтік қамтамасыз ету | 424,4 | 904,0 | 1 358,1 | 96,2 | 100,0 | 98,3 |
| Білім беру | 301,0 | 582,4 | 891,1 | 99,5 | 100,2 | 100,2 |
| Денсаулық сақтау және әлеуметтік қызметтер | 368,6 | 758,5 | 1 254,4 | 102,8 | 101,7 | 98,9 |
| Өнер, ойын-сауық және демалыс | 470,6 | 1 084,7 | 1 706,9 | 109,7 | 101,7 | 109,1 |
| Өзге де қызметтер түрлерін ұсыну | 225,6 | 665,0 | 1 650,2 | 94,9 | 98,1 | 94,3 |
| Үй қызметшісін жалдайтын және өзі тұтыну үшін тауарлар мен қызметтер өндіретін үй шаруашылықтары қызметі | 260,8 | 580,6 | 843,1 | 102,0 | 104,1 | 103,6 |

6.5 Негізгі капиталға салынған инвестициялар

өткен жылғы тиісті кезеңге пайызбен

| | |
|-------------------------------|-------|
| 2014 жылғы қаңтар-тамыз | 105,7 |
| 2014 жыл | 104,2 |
| 2015 жылғы қаңтар-тамыз | 104,1 |

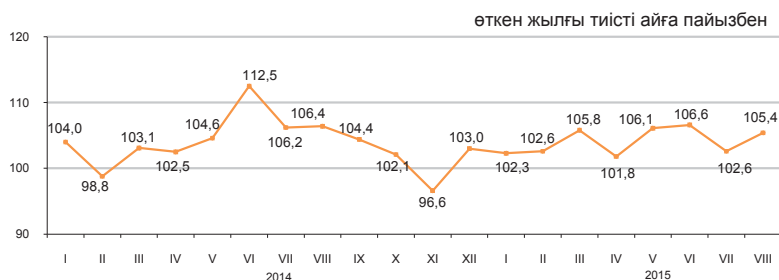

Қаржыландыру көздері бойынша

2015 жылғы қаңтар-тамызда шаруашылық жүргізуші субъектілердің меншікті қаражаттары инвестициялардың басым көздері болып қалуда, олардың көлемі 2355,2 млрд. теңгені құрады.

| | 2015 жылғы қаңтар-тамыз | |
|--|-------------------------|------------------------|
| | млн. теңге | үлес салмағы, пайызбен |
| Негізгі капиталға салынған инвестициялар | 3 970 201 | 100,0 |
| соның ішінде келесі қаражаттар есебінен: | | |
| мемлекеттік бюджет | 678 095 | 17,1 |
| меншікті | 2 355 208 | 59,3 |
| банктердің кредиттері | 187 979 | 4,7 |
| одан шетелдік банктердің кредиттері | 6 552 | 0,2 |
| басқа да қарыз | 748 919 | 18,9 |
| одан резидент еместердің қарыз қаражаттары | 602 136 | 15,2 |

Технологиялық құрылым бойынша

2015 жылғы қаңтар-тамызда ғимараттар мен имараттарды салу және күрделі жөндеу жұмыстарына бағытталған инвестициялық салымдардың 4% ұлғаюы байқалады.

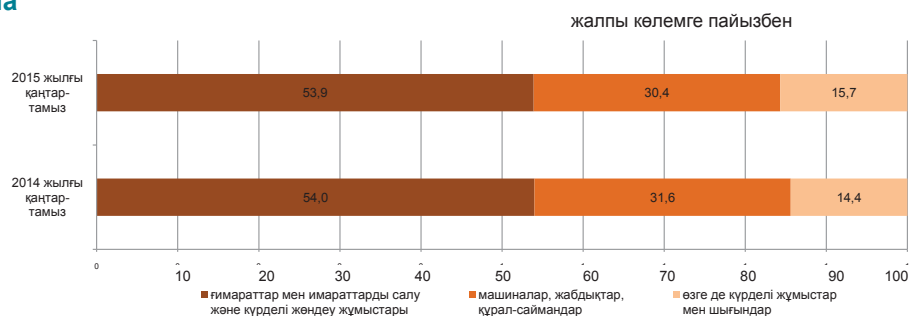

Пайдалану бағыттары бойынша

2015 жылғы қаңтар-тамызда негізгі капиталға салынған инвестициялардың едәуір үлесі кен өндіру өнеркәсібі және карьерлерді қазу (33,7%), көлік және қоймалауға (15,5%), жылжымайтын мүлікпен жасалатын операциялар (12,9%) келеді.

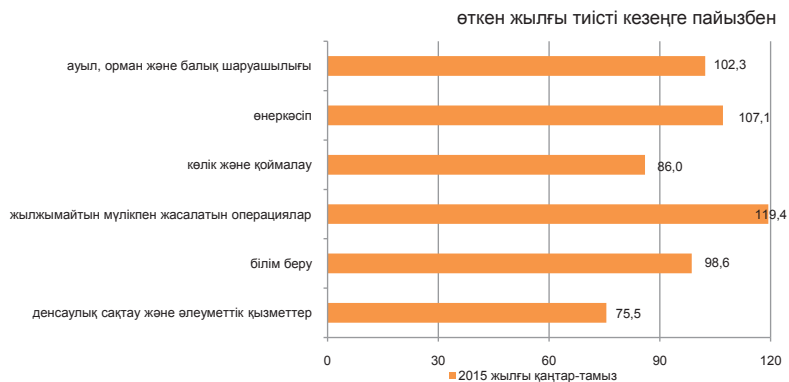

Кәсіпорындардың мөлшерлілігі бойынша

Ірі кәсіпорындардың инвестициялық салымдарының көлемі 2015 жылғы қаңтар-тамызда 1820,1 млрд. теңгені құрады.

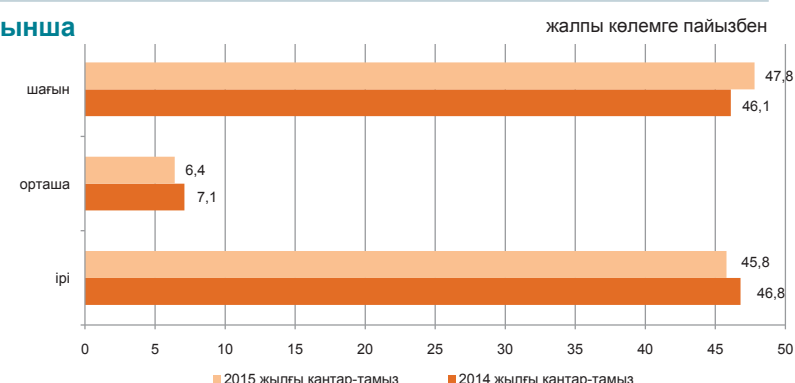

6.6 Отын-энергетикалық ресурстар (ОЭР)

Ресурстар

2015 жылғы қаңтар-шілдеде республиканың экономикалық айналымына тартылған отынның негізгі табиғи түрлерінің (мұнай, газ конденсатын қоса, табиғи газ бен тас көмір) жалпы ресурстары 103,9 млн. тонна шартты отынды құрады.

| | Табиғи ресурстардың жалпы көлеміндегі үлес салмағы | пайызбен | | |
|----------------|--|---|---------|--------|
| | | 2015 жылғы қаңтар-шілде 2014 жылғы қаңтар-шілдеге | | |
| | | ресурстар | өндіріс | импорт |
| Шикі мұнай | 46,9 | 95,9 | 100,7 | 29,7 |
| Көмір | 31,3 | 92,9 | 92,9 | 113,4 |
| Табиғи газ | 12,8 | 95,2 | 104,4 | 119,6 |
| Газ конденсаты | 9,0 | 98,9 | 100,4 | 14,8 |

ресурстардың жалпы көлеміне пайызбен

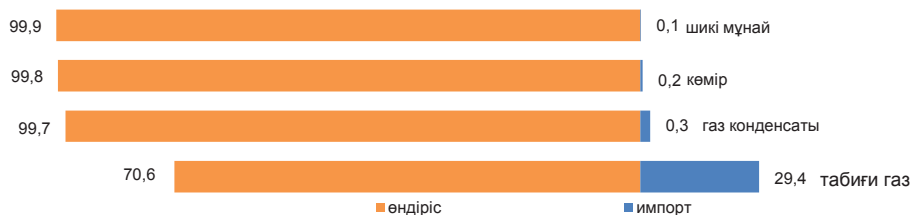

Мұнай өнімдерінің ресурстары негізінен меншікті өндіріс (67,5–99,9%) есебінен қалыптасты. Мұнай өнімдеріне сұраныс олардың импортымен ішінара толықтырылған. 2015 жылғы қаңтар-шілдеде 2014 жылғы тиісті кезеңмен салыстырғанда ресурстар құрылымында моторлық бензиннің (5%-ға) импорт үлесінің өсуі байқалды.

| | 2015 жылғы қаңтар-шілде 2014 жылғы қаңтар-шілдеге | пайызбен | | |
|------------------------------|---|-----------------------------|---------|--------|
| | | Ресурстардың жалпы көлеміне | | |
| | | ресурстар | өндіріс | импорт |
| Моторлық бензині | 104,1 | 67,5 | 32,5 | - |
| Газойли | 97,2 | 96,8 | 3,2 | 3,4 |
| Мазут | 90,7 | 95,7 | 0,1 | 100,0 |
| Сұйытылған пропан және бутан | 101,4 | 99,9 | 0,1 | 97,2 |

Пайдалану

2015 жылғы қаңтар-шілдеде 2014 жылғы тиісті кезеңмен салыстырғанда ОЭР экспортының көлемі 5,7% төмендеді.

| | 2015 жылғы қаңтар-шілде 2014 жылғы қаңтар-шілдеге | | пайызбен | |
|----------------|---|---------------------|----------|---------------------|
| | Ресурстардың жалпы көлеміне | | | |
| | экспорт | ішкі рынокта өткізу | экспорт | ішкі рынокта өткізу |
| Шикі мұнай | 95,4 | - | 99,4 | 0,6 |
| Көмір | 88,8 | 94,6 | 27,5 | 72,5 |
| Табиғи газ | 95,2 | - | 100,0 | - |
| Газ конденсаты | 84,4 | 100,9 | 10,1 | 89,9 |

Шикі мұнай экспортының көлемі

өткен жылғы тиісті кезеңге пайызбен

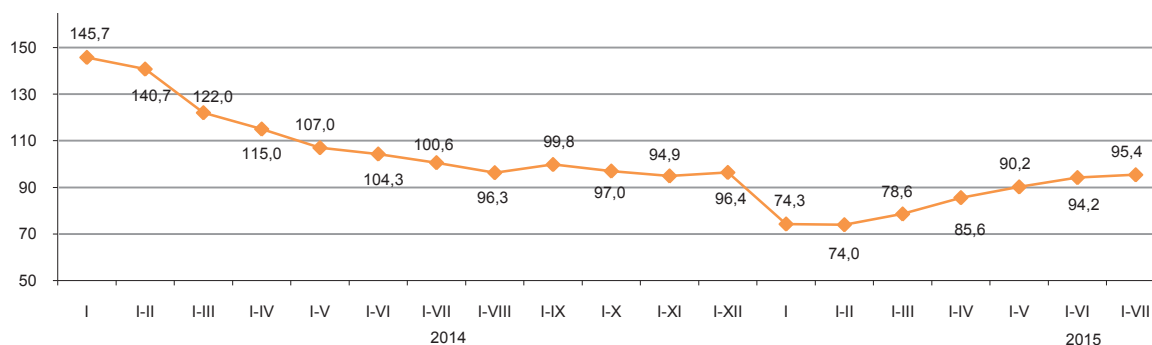

6.7 Кәсіпорындар статистикасы

Заңды тұлғалар саны

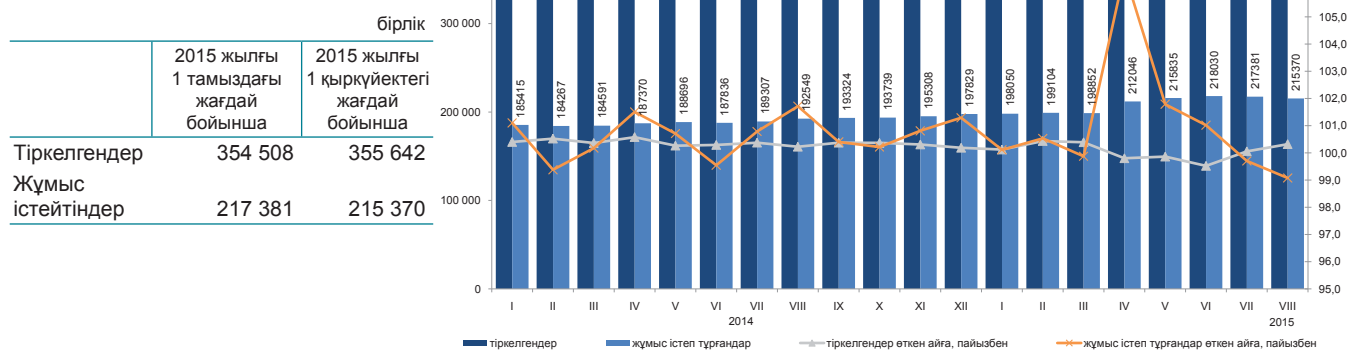

Қызмет түрлері және белсенділігі бойынша заңды тұлғалар*

2015 жылғы тамызды шілдемен салыстырғанда заңды тұлғалар санының аздаған артуы байқалады.

Жыл басынан бастап ең көп тіркелген заңды тұлғалардың саны көтерме және бөлшек саудада, (автомобильдерді және мотоциклдерді жөндеу қызметін қоса алғанда) сақталуда, оның үлесі 2015 жылғы 1 қыркүйектегі 30% құрады. Екінші орында – құрылыс (14,3%), үшінші орында – өзге де қызметтер түрлерін ұсыну (7,4%). Осы үш қызмет түрлерінің жиынтық үлесі барлық тіркелген заңды тұлғалардың 51,8%-ын құрайды.

| | Барлық тіркелгені | жұмыс істейтіндер | 2015 жылғы 1 қыркүйектегі жағдай бойынша; бірлік | | | |
|---|-------------------|-------------------|--|----------|-----------------------------|---------------------|
| | | | Одан оның ішінде | | | таратылу процесінде |
| | | | әлі жұмыс істемейтіндер (жаңалары) | белсенді | уақытша жұмыс істемейтіндер | |
| Барлығы | 355 642 | 215 370 | 23 558 | 129 530 | 62 282 | 4 192 |
| Көтерме және бөлшек сауда; автомобильдерді және мотоциклдерді жөндеу | 106 300 | 53 327 | 6 078 | 29 055 | 18 194 | 1 498 |
| Құрылыс | 51 050 | 31 568 | 4 115 | 13 109 | 14 344 | 629 |
| Өзге де қызметтер түрлерін ұсыну | 26 790 | 15 623 | 3 904 | 7 507 | 4 212 | 179 |
| Кәсіби, ғылыми және техникалық қызмет | 26 283 | 15 542 | 1 346 | 9 197 | 4 999 | 239 |
| Өндеу өнеркәсібі | 20 478 | 13 000 | 1 329 | 7 151 | 4 520 | 328 |
| Білім беру | 19 011 | 16 578 | 772 | 15 004 | 802 | 134 |
| Жылжымайтын мүлікпен жасалатын операциялар | 16 330 | 10 606 | 536 | 7 862 | 2 208 | 177 |
| Әкімшілік және қосалқы қызмет көрсету саласындағы қызмет | 14 261 | 9 177 | 844 | 5 624 | 2 709 | 111 |
| Көлік және қоймалау | 13 554 | 8 497 | 929 | 4 894 | 2 674 | 152 |
| Ауыл, орман және балық шаруашылығы | 12 667 | 7 240 | 695 | 5 186 | 1 359 | 253 |
| Мемлекеттік басқару және қорғаныс; міндетті әлеуметтік қамтамасыз ету | 9 940 | 9 323 | 43 | 9 186 | 94 | 62 |
| Қаржы және сақтандыру қызметі | 9 064 | 5 282 | 471 | 3 426 | 1 385 | 93 |
| Ақпарат және байланыс | 8 400 | 5 115 | 744 | 2 837 | 1 534 | 71 |
| Денсаулық сақтау және әлеуметтік қызметтер | 5 789 | 4 243 | 327 | 3 403 | 513 | 83 |
| Өнер, ойын-сауық және демалыс | 5 163 | 3 356 | 367 | 2 329 | 660 | 32 |
| Тұру және тамақтану бойынша қызметтер | 4 419 | 2 826 | 498 | 1 544 | 784 | 36 |
| Кен өндіру өнеркәсібі және карьерлерді қазу | 2 883 | 1 889 | 300 | 933 | 656 | 39 |

Меншік нысандары бойынша тіркелген заңды тұлғалар саны



Мөлшерлілігі бойынша тіркелген заңды тұлғалар*

| | 2015 жылғы 1 тамыздағы жағдай бойынша | 2015 жылғы 1 қыркүйектегі жағдай бойынша |
|---------|---------------------------------------|--|
| Барлығы | 354 508 | 355 642 |
| шағын | 345 466 | 346 598 |
| орта | 6 529 | 6 535 |
| ірі | 2 513 | 2 509 |

Белсенділігі бойынша тіркелген заңды тұлғалар

| | 2015 жылғы 1 тамыздағы жағдай бойынша | 2015 жылғы 1 қыркүйектегі жағдай бойынша |
|------------------------------------|---------------------------------------|--|
| Барлығы | 354 508 | 355 642 |
| жұмыс істейтіндер | 217 381 | 215 370 |
| белсенді | 124 808 | 129 530 |
| уақытша жұмыс істемейтіндер | 67 223 | 62 282 |
| әлі жұмыс істемейтіндер (жаңалары) | 25 350 | 23 558 |
| таратылу процесінде | 4 242 | 4 192 |

* Деректер ВК-005Ред 2 қызметкерлердің саны бойынша заңды тұлғалардың, филиалдар мен өкілдіктердің, сондай-ақ дара кәсіпкерлік субъектілерінің өлшемділігі жіктеуішіне сәйкес берілген (шағын 0-ден 100 дейін).

7. Сауда

7.1 Ішкі сауда

Бөлшек сауда

| | өткен жылға пайызбен |
|------------------------------|-------------------------------------|
| 2014 жыл..... | 107,9 |
| | өткен айға пайызбен |
| 2014 жылғы тамыз..... | 102,1 |
| 2015 жылғы тамыз..... | 101,6 |
| | өткен жылғы тиісті айға пайызбен |
| 2014 жылғы тамыз..... | 111,7 |
| 2015 жылғы тамыз..... | 102,7 |
| | өткен жылғы тиісті кезеңге пайызбен |
| 2014 жылғы қаңтар-тамыз..... | 112,3 |
| 2015 жылғы қаңтар-тамыз..... | 102,8 |

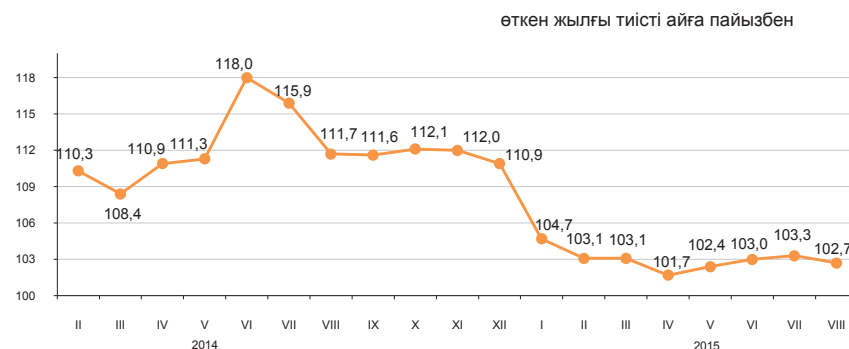

2015 жылғы қаңтар-тамызда бөлшек сауда айналымы 3877,2 млрд. теңгені құрады және 2014 жылғы тиісті кезеңіне 2,8% ұлғайды. Саудамен айналысатын кәсіпорындармен тауарларды бөлшек саудада өткізу 2014 жылғы қаңтар-тамызбен салыстырғанда 0,3% төмендеді. Базарлар және жеке кәсіпкерлермен өткізілген сауда көлемі есепті кезеңде 6,6% өсті.

2015 жылғы 1 қыркүйекте бөлшек саудадағы саудамен айналысатын кәсіпорындардың тауарлық қорларының көлемі 304,8 млрд. теңгені құрады, саудадағы күндері – 54 күн.

Азық-түлік тауарларының бөлшек сауда жалпы көлеміндегі үлесі 35,4% құрады, азық-түлік емес тауарлар – 64,6%. Азық-түлік тауарларын өткізу көлемі 2014 жылғы қаңтар-тамызбен салыстырғанда 2,3%, азық-түлік емес тауарлар – 2,8% ұлғайды.

| | Үлес салмағы | 2015 жылғы тамыз 2014 жылғы тамызға | 2015 жылғы тамыз 2015 жылғы шілдеге | 2015 жылғы қаңтар-тамыз 2014 жылғы қаңтар-тамызға |
|-------------------------------------|--------------|-------------------------------------|-------------------------------------|---|
| Бөлшек сауда | 100,0 | 102,7 | 101,6 | 102,8 |
| сауда кәсіпорындарымен | 52,9 | 98,7 | 99,3 | 99,7 |
| базарларда және жеке кәсіпкерлермен | 47,1 | 107,3 | 104,1 | 106,6 |

өткен жылғы тиісті айға пайызбен

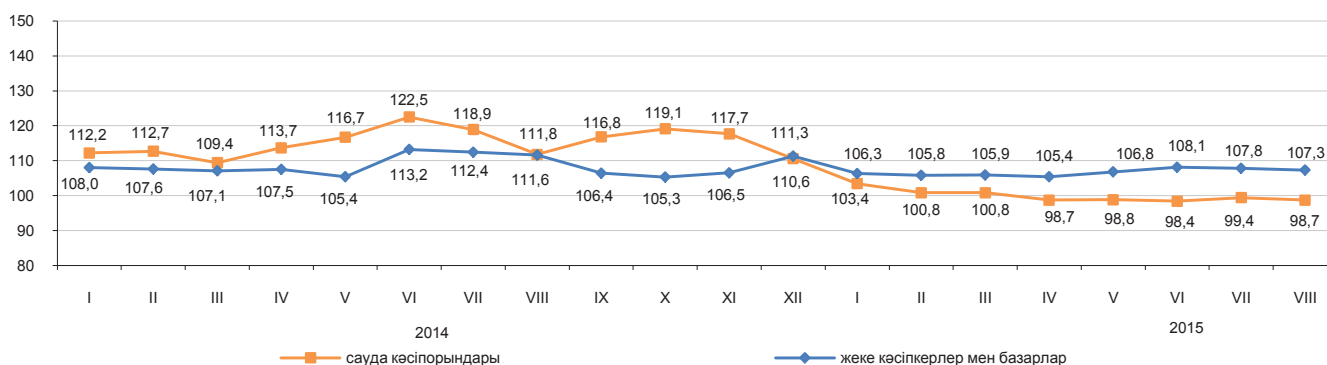

Көтерме сауда

2015 жылғы қаңтар-тамызда көтерме сауда айналымы 9776,9 млрд. теңгені құрады немесе өткен жылғы тиісті кезең деңгейіне 100,4%. Көтерме сауда тауар айналымының құрылымында азық-түлік емес тауарлар және өндірістік-техникалық мәндегі өнімдер (81,9%) басым.

Тамақ өнімдері мен сусындарды ұсыну бойынша қызметтер (қоғамдық тамақтандыру)

Тамақ өнімдері мен сусындарды ұсыну бойынша қызметтер көлемі 2015 жылғы қаңтар-тамызда 180,9 млрд. теңгені құрады немесе өткен жылғы тиісті кезеңмен салыстырғанда 7% көп. Шағын кәсіпорындар мен жеке кәсіпкерлер үлесіне қызметтер көлемінің шамамен 62,9%-ы тиесілі.

7.2 Ресурстар балансы және жекелеген тауарларды пайдалану

(ҚМ МКК және ҰЭМ СК деректері бойынша)

Азық-түлік тауарлары

Отандық өндірістегі тауарлардың маңызды үлес салмағы көбінесе азық-түлік тауарларының ресурстарында байқалады. Сонымен бірге, ресурстары көп көлемде олардың импортымен қамтамасыз етілетін бірқатар тауарлар бар: қайта өңделген жемістер және жаңғақтар (99%), қайта өңделген көкөністер (79,7%), кофе және шай (65,2%). 2014 жылғы қаңтар-шілдемен салыстырғанда макарон өнімдері (23,4%), ұн (13,8%) экспортының төмендеуі және жарма (20,9%) экспортының өсуі байқалады.

| | 2015 жылғы қаңтар-шілде 2014 жылғы қаңтар-шілдеге | | | Ресурстардың жалпы көлеміне | |
|------------------------------------|--|---------|--------|-----------------------------|---------------------|
| | ресурстар | өндіріс | импорт | экспорт | ішкі нарықта өткізу |
| Ұн | 104,4 | 104,3 | 188,1 | 45,4 | 54,6 |
| Жарма | 117,8 | 112,6 | 152,9 | 31,0 | 69,0 |
| Макарон өнімдері | 105,2 | 104,8 | 107,4 | 9,3 | 90,7 |
| Нан-тоқаш және кондитерлік өнімдер | 100,9 | 100,8 | 101,7 | 0,6 | 99,4 |
| Қант | 96,5 | 76,3 | 141,2 | 0,1 | 99,9 |
| Өсімдік майы | 103,1 | 84,4 | 172,4 | 10,1 | 89,9 |
| Құс еті | 121,5 | 100,6 | 149,6 | 2,5 | 97,5 |
| Сүт өнімдері | 93,0 | 95,8 | 81,4 | 1,8 | 98,2 |



Азық-түлік емес тауарлар

Азық-түлік емес тауарлардың нарығы көбінесе басқа елдерден әкелумен қамтамасыз етіледі. Ресурстарды толтыруда импорттың басымдылығы мынадай тауарларда: ауыз қуысы гигиена құралдары (99,3%), сыртқы киімдерде (99,2%), жуу құралдары (95,2%) байқалады. Тұрмыстық электр тауарларының арасында сондай-ақ, миксерлер және шырын сыққыштар, кір жуатын машиналар (100%-дан), теледидарлар (79,9%) бойынша импорт үлесі маңызды.

Құрылыс материалдарының ресурстары бойынша осыған ұқсас жағдай қалыптасуда. Табиғи шикізат болып табылатын құрылыс материалдарының ресурстарында ғана отандық өндіріс басым (96,4-99,6%): асбест, табиғи құмдар, әктас, ғаныш, бор, доломит, саз және каолин.

Портландцемент өндірісі 2015 жылғы қаңтар-шілдеде 2014 жылғы тиісті кезеңге қарағанда 24,2% өсті. Портландцемент ресурстарының жалпы көлемінде отандық өндірістің үлесі 87% құрады.

| | 2015 жылғы қаңтар-шілде 2014 жылғы қаңтар-шілдеге | | | Ресурстардың жалпы көлеміне | |
|------------------------------|--|---------|--------|-----------------------------|---------------------|
| | ресурстар | өндіріс | импорт | экспорт | ішкі нарықта өткізу |
| Жеңіл автомобильдері | 45,3 | 39,8 | 46,4 | 0,6 | 99,4 |
| Жүк автомобильдері | 60,5 | 129,3 | 56,6 | 5,1 | 94,9 |
| Сыртқы киім | 81,3 | 93,4 | 81,3 | 0,7 | 99,3 |
| Электр энергия есептеуіштері | 81,1 | 123,2 | 56,5 | 1,3 | 98,7 |
| Теледидарлар | 94,3 | 103,9 | 92,1 | 14,6 | 85,4 |
| Мақта мата | 77,6 | 102,9 | 65,4 | 41,7 | 58,3 |
| Аяқ киім | 80,0 | 2,1 есе | 78,7 | 2,5 | 97,5 |
| Ас үй жиһазы | 119,8 | 128,5 | 106,0 | - | 100,0 |
| Үй ішіндегі құрал-жабдықтар | 95,1 | 113,8 | 87,8 | 0,4 | 99,6 |



7.3 Сыртқы сауда айналымы

(ҚМ МКК және ҰЭМ СК деректері)

| | |
|-------------------------------------|------|
| өткен айға пайызбен | |
| 2014 жылғы шілде..... | 98,6 |
| 2015 жылғы шілде..... | 90,3 |
| өткен жылғы тиісті айға пайызбен | |
| 2014 жылғы шілде..... | 87,6 |
| 2015 жылғы шілде..... | 63,1 |
| өткен жылғы тиісті кезеңге пайызбен | |
| 2014 жылғы қаңтар-шілде..... | 93,6 |
| 2015 жылғы қаңтар-шілде..... | 63,8 |

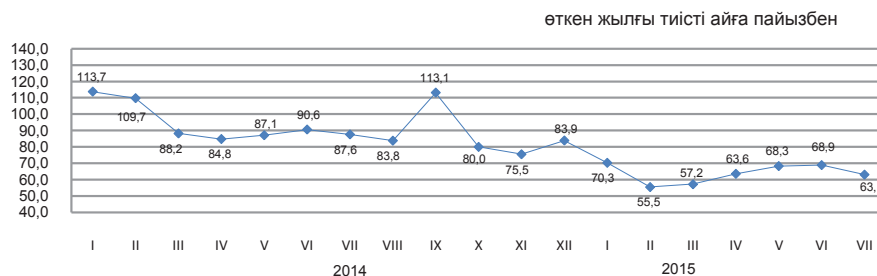

Сыртқы сауда айналымының құрылымы бойынша

2015 жылғы қаңтар-шілдедегі сыртқы сауда айналымы 45,9 млрд. АҚШ долларын құрады (2014 жылғы қаңтар-шілдемен салыстырғанда 36,2% төмендеді), оның ішінде экспорт – 27,8 млрд. АҚШ доллары (43,2% аз) және импорт – 18,1 млрд. АҚШ доллары (21,2% аз).

Экспорт ЕАЭО елдерімен 2770,3 млн. АҚШ долларын құрады немесе 2014 жылғы қаңтар-шілдемен салыстырғанда 26,9% аз, импорт – 6417,6 млн. АҚШ доллары (19,6% аз).

| | пайызбен | |
|-----------------------|--|--|
| | 2015 жылғы қаңтар-шілде 2014 жылғы қаңтар-шілдеге | 2015 жылғы шілде 2014 жылғы шілдеге |
| Сыртқы сауда айналымы | 63,8 | 90,3 |
| оның ішінде: | | |
| экспорт | 56,8 | 87,6 |
| импорт | 78,8 | 94,4 |

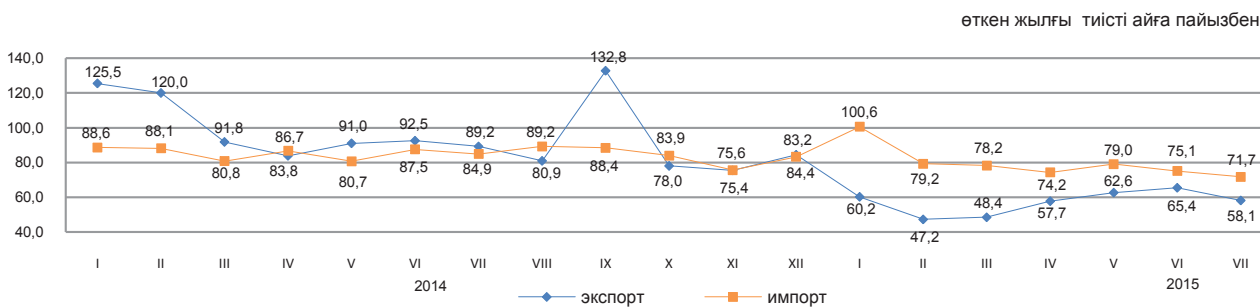

Жекелеген елдер бойынша

қорытындыға пайызбен

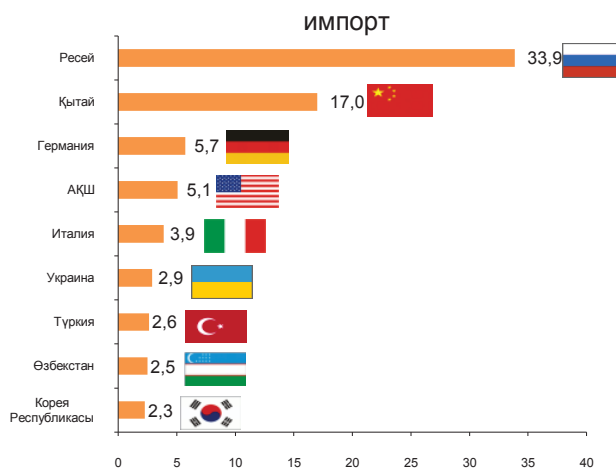
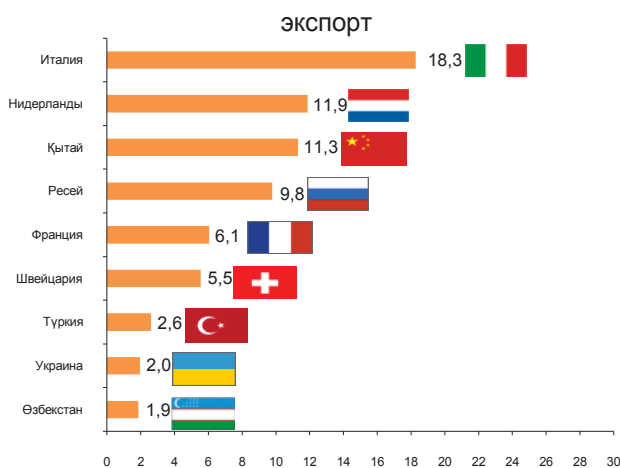

8. Экономиканың нақты секторы

8.1 Өнеркәсіп өндірісі

өткен жылғы тиісті кезеңге пайызбен
 2014 жылғы қаңтар-тамыз.....99,9
 2014 жыл.....100,3
 2015 жылғы қаңтар-тамыз.....99,4

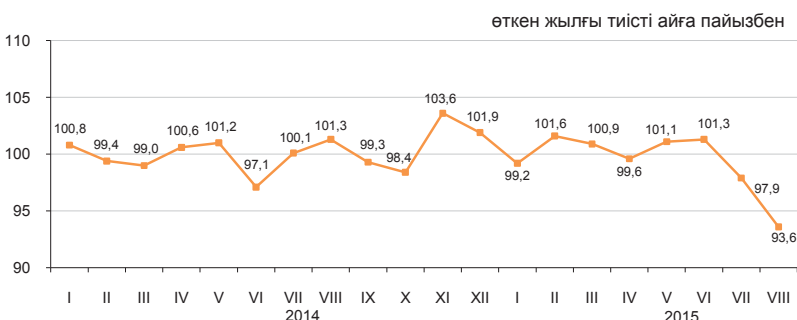

Өнеркәсіп салалары бойынша

2015 жылғы қаңтар-тамызда өнеркәсіп өнімі 9080,3 млрд. теңгеге, оның ішінде кен өндіру және өңдеу өнеркәсібі салаларында – тиісінше, 4682,9 және 3471,7 млрд. теңгеге, электрмен жабдықтау, газ, бу беру, ауа баптауда – 812,6 млрд. теңгеге, сумен жабдықтау; кәріз жүйесі, қалдықтардың жиналуын және таратылуын бақылауда – 113,1 млрд. теңгеге өндірілді.

| | пайызбен | |
|--|---|---|
| | 2015 жылғы қаңтар-тамыз 2014 жылғы қаңтар-тамызға | Жалпы көлемде үлес салмағы, 2015 жылғы қаңтар-тамыз |
| Өнеркәсіп | 99,4 | 100,0 |
| Кен өндіру өнеркәсібі және карьерлерді қазу | 99,1 | 51,6 |
| Өңдеу өнеркәсібі | 100,5 | 38,2 |
| Электрмен жабдықтау, газ, бу беру және ауа баптау | 98,5 | 9,0 |
| Сумен жабдықтау; кәріз жүйесі, қалдықтардың жиналуын және таратылуын бақылау | 90,8 | 1,2 |

өткен жылғы тиісті айға пайызбен

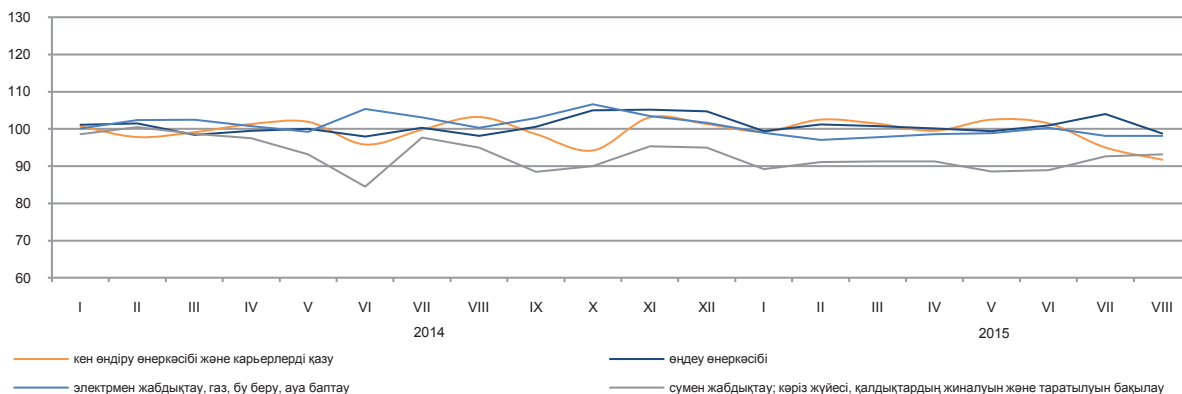

Өңдеу өнеркәсібі салалары бойынша

| | 2015 жылғы қаңтар-тамыз, млрд. теңге | 2015 жылғы қаңтар-тамыз 2014 жылғы қаңтар-тамызға пайызбен |
|---|--------------------------------------|--|
| Өңдеу өнеркәсібі | 3 471,7 | 100,5 |
| Тамақ өнімдерін өндіру | 669,8 | 99,5 |
| Сусындарды өндіру | 157,5 | 98,5 |
| Темекі бұйымдарын өндіру | 57,2 | 88,3 |
| Жеңіл өнеркәсібі | 42,9 | 102,9 |
| Қағаз және қағаздан жасалған өнімдерді өндіру | 20,4 | 83,1 |
| Кокс және мұнай өңдеу өнімдерін өндіру | 280,8 | 99,5 |
| Химиялық өнеркәсіп өнімдерін өндіру | 141,6 | 102,4 |
| Резеңке және пластмасса бұйымдарын өндіру | 76,3 | 106,5 |
| Өзге де металл емес минералды өнімдер өндіру | 248,0 | 101,1 |
| Металлургия өнеркәсібі | 1 229,1 | 115,2 |
| Машина жасау | 369,5 | 71,0 |

Заттай көріністе өнеркәсіп өнімдерді өндіру

| | 2015 жылғы қаңтар-тамыз | 2014 жылғы қаңтар-тамыз |
|---|-------------------------|-------------------------|
| Көмір және лигнит өндіру | | |
| Көмір - барлығы, мың тонна | 64 339,1 | 69 389,8 |
| Шикі мұнай және табиғи газ өндіру | | |
| Мұнай, мың тонна | 44 782,3 | 45 001,5 |
| Газ конденсаты, мың тонна | 8 633,1 | 8 573,6 |
| Табиғи газ, млн. текше метр | 30 403,2 | 28 531,9 |
| Металл кендерін өндіру | | |
| Мыс кені, мың тонна | 22 197,8 | 25 680,4 |
| Құрамында алтыны бар кендер, мың тонна | 12 147,3 | 10 513,0 |
| Қорғасын-мырыш кені, мың тонна | 3 463,4 | 4 593,1 |
| Хром қойыртпалары, мың тонна | 2 849,6 | 2 992,0 |
| Тамақ өнімдерін өндіру | | |
| Ет, тонна | 139 241 | 150 255 |
| Сүт, тонна | 289 266 | 318 556 |
| Ұн, тонна | 2 442 295 | 2 442 432 |
| Нан, тонна | 480 598 | 478 894 |
| Жарма, тонна | 32 437 | 39 282 |
| Мұнай өнімдерін өндіру | | |
| Бензин, мың тонна | 1 913,9 | 1 956,1 |
| Керосин, мың тонна | 203,7 | 283,5 |
| Сұйытылған пропан және бутан | 1 376,7 | 1 363,2 |
| Газойлдер, мың тонна | 3 132,9 | 3 281,0 |
| Мазут, мың тонна | 2 345,9 | 2 416,2 |
| Металлургия өнеркәсібі | | |
| Ферроқорытпалар, тонна | 1 166 355 | 1 121 252 |
| Жазық илек, тонна | 1 678 898 | 1 680 585 |
| Тазартылған қорғасын, тонна | 75 590 | 84 557 |
| Мырыш, тонна | 215 531 | 216 285 |
| Тазартылған мыс, тонна | 252 533 | 184 648 |
| Электрмен жабдықтау, газ, бу беру және ауа баптау | | |
| Электр энергиясы, млн. кВт. с | 59 644,7 | 61 085,3 |
| Жылу энергиясы, мың Гкал | 49 892,8 | 49 853,9 |
| Сумен жабдықтау, кәріз жүйесі, қалдықтардың жиналуын және таратылуын бақылау | | |
| Табиғи су, млн. текше метр | 1 805,0 | 1 850,0 |

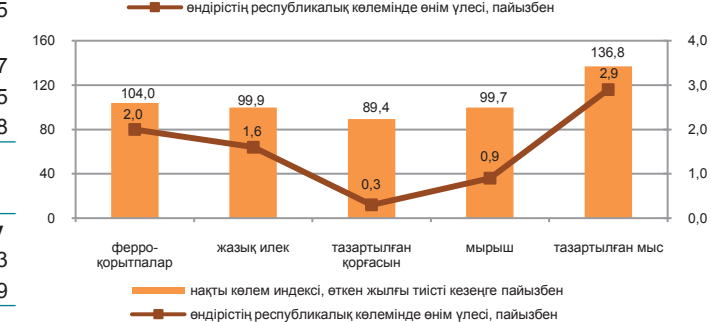
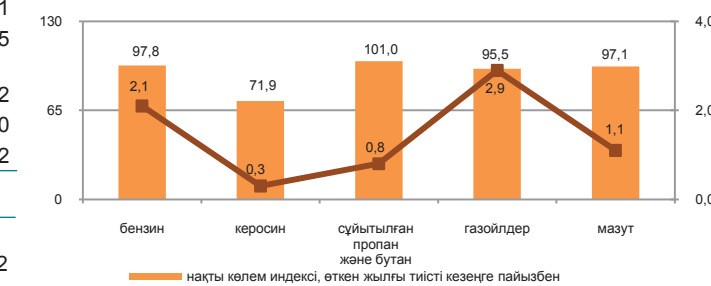
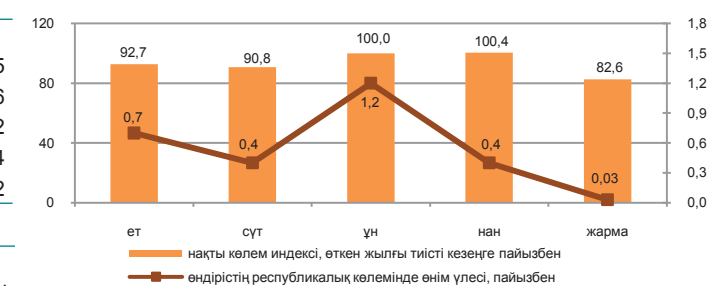
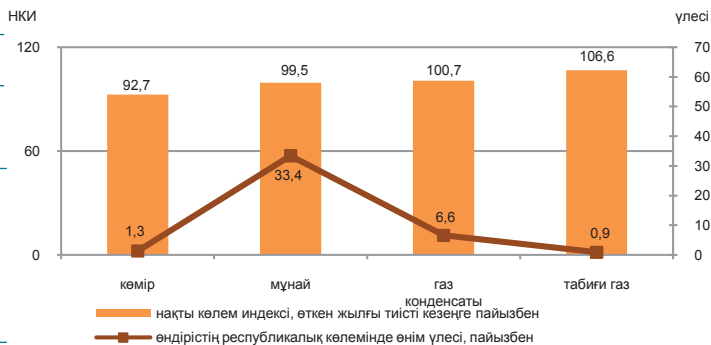

8.2 Ауыл шаруашылығы

Ауыл шаруашылығы өнімдерінің (қызметтерінің) жалпы шығарылымы

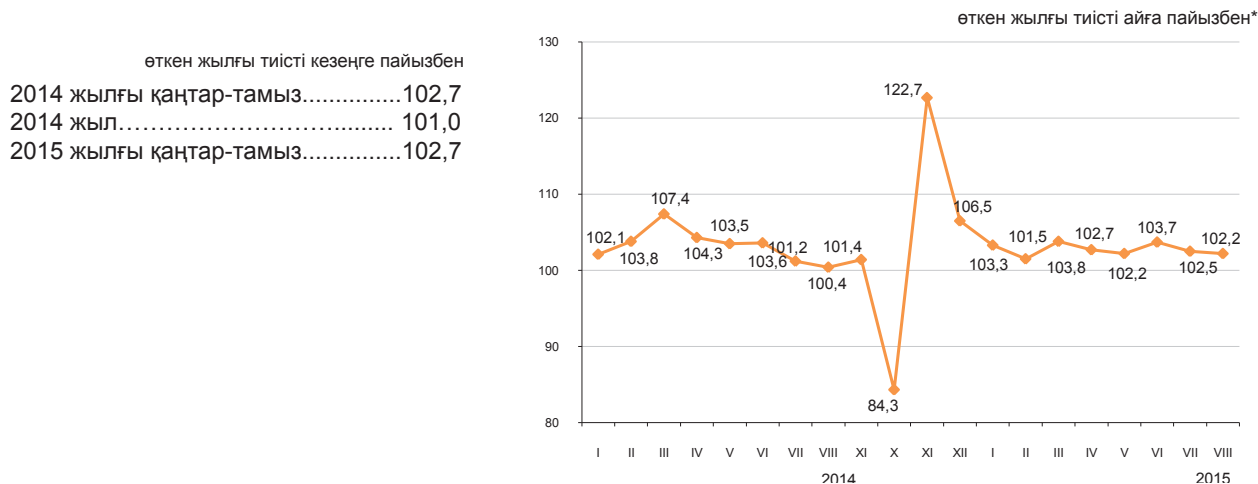

Ауыл шаруашылығы салалары бойынша

Ауыл шаруашылығы өнімдерінің (қызметтерінің) жалпы шығарылымы 2015 жылғы қаңтар-тамызда 1058,4 млрд. теңгені құрады, соның ішінде мал шаруашылығы – 791,2 млрд. теңге, өсімдік шаруашылығы – 264,7 млрд. теңге, қызметтер – 2,5 млрд. теңге.

| | пайызбен | |
|------------------------------|---|---|
| | 2015 жылғы қаңтар-тамыз 2014 жылғы қаңтар-тамызға | 2014 жылғы қаңтар-тамыз 2013 жылғы қаңтар-тамызға |
| Ауыл шаруашылығы одан: | 102,7 | 102,7 |
| өсімдік шаруашылығының өнімі | 101,6 | 100,4 |
| мал шаруашылығының өнімі | 103,1 | 103,3 |

| | Өлшем бірлігі | 2015 жылғы қаңтар-тамыз | 2014 жылғы тиісті кезеңге пайызбен |
|--|---------------|-------------------------|------------------------------------|
| Мал мен құстың негізгі түрлерінің саны* | | | |
| Ірі қара мал | мың бас | 6 830,4 | 102,5 |
| Қой | мың бас | 18 636,7 | 101,3 |
| Ешкі | мың бас | 2 793,4 | 98,3 |
| Шошқа | мың бас | 1 010,5 | 96,0 |
| Жылқы | мың бас | 2 184,6 | 108,2 |
| Құс | мың бас | 38 340,8 | 105,1 |
| Мал шаруашылығы өнімдерінің негізгі түрлерін өндіру | | | |
| Мал мен құстардың шаруашылықта сойылғаны немесе союға өткізілгені (тірідей салмақта) | мың тонна | 958,6 | 102,3 |
| Сауылған сиыр сүті | мың тонна | 3 661,3 | 102,5 |
| Алынған тауық жұмыртқалары | млн. дана | 3 173,3 | 111,7 |
| Негізгі дәнді дақылдардың қолда бары, барлығы* | | | |
| одан: | | | |
| бидай | мың тонна | 4 089,6 | 125,9 |
| арпа | мың тонна | 515,7 | 149,3 |
| сұлы | мың тонна | 62,1 | 87,4 |
| қара бидай | мың тонна | 49,7 | 92,7 |
| жүгері | мың тонна | 21,8 | 4,9 есе |
| күріш | мың тонна | 9,1 | 114,3 |

* 2015 жылғы 1 қыркүйекке.

8.3 Құрылыс

Орындалған құрылыс жұмыстарының көлемі

өткен жылғы тиісті кезеңге, пайызбен

2014 жылғы қаңтар-тамыз.....104,7
 2014 жыл.....104,6
 2015 жылғы қаңтар-тамыз.....104,1

2015 жылғы қаңтар-тамызда құрылыс жұмыстарының (қызметтерінің) көлемі 1549 млрд. теңгені құрады.

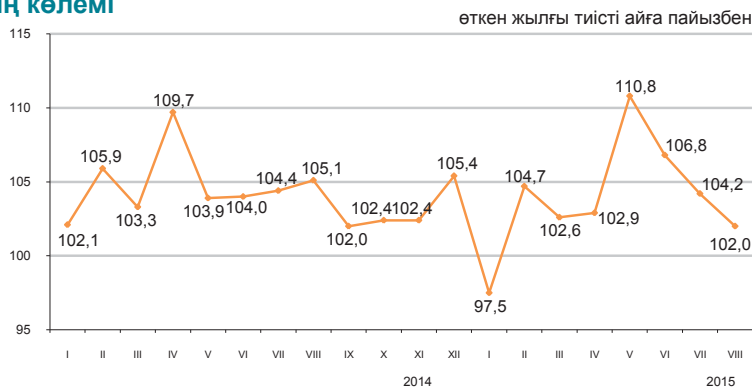

Салынып жатқан объектілер бойынша құрылыс жұмыстарының көлемі

Құрылыс жұмыстарының жалпы көлемінде едәуір үлес салмағының көлемін 591,8 млрд. теңгені құраған көлік және қоймалау объектілері бойынша жұмыстар алды.

2015 жылғы қаңтар-тамыз, жалпы көлемге пайызбен

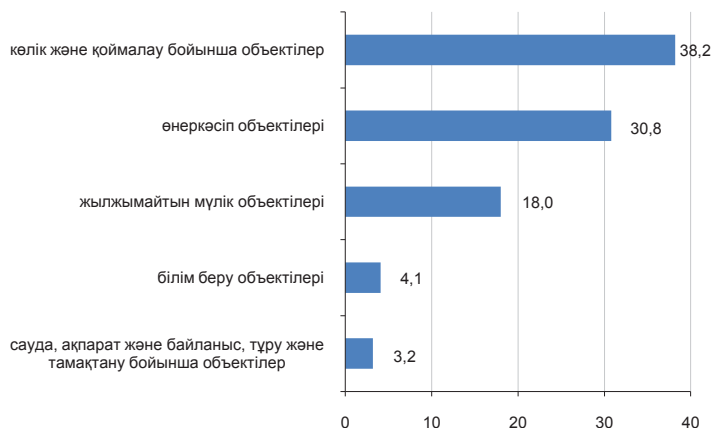

Құрылыс жұмыстары көлемінің құрылымы

Құрылыс-монтаж жұмыстарының көлемі 2014 жылғы қаңтар-тамызбен салыстырғанда 7,4% көбейіп, 1354,6 млрд. теңгені құрады. Күрделі және ағымдағы жөндеу бойынша құрылыс жұмыстарының көлемі өткен жылғы тиісті кезеңмен салыстырғанда тиісінше 20,7% және 3,5% азайды.

2015 жылғы қаңтар-тамыз, жалпы көлемге пайызбен

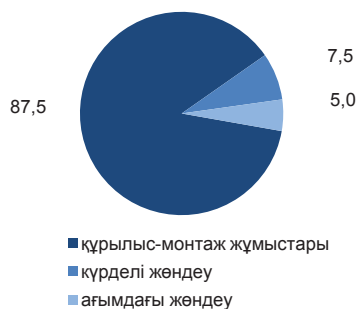

Объектілерді пайдалануға беру

2015 жылғы қаңтар-тамызда 24882 жаңа ғимараттардың құрылысы аяқталды, олардың ішінен 23431 тұрғын және 1451 тұрғын емес мақсаттағы ғимараттар.

Пайдалануға берілген әлеуметтік-мәдени объектілер:

- жалпы білім беретін мектеп – 58;
- мектепке дейінгі ұйымдар – 48;
- аурухана -1;
- амбулаториялық-емханалық-ұйымдар - 31.



8.4 Тұрғын үй құрылысы

Тұрғын үй құрылысына салынған инвестициялар

өткен жылғы тиісті кезеңге пайызбен

| | |
|-------------------------------|-------|
| 2014 жылғы қаңтар-тамыз..... | 123,2 |
| 2014 жыл..... | 118,0 |
| 2015 жылғы қаңтар- тамыз..... | 115,5 |

2015 жылғы қаңтар-тамызда тұрғын үй құрылысына 455,4 млрд. теңге салынды. Негізгі капиталға салынған инвестициялардың жалпы көлемінде тұрғын үй құрылысында игерілген қаражаттың үлесі 11,5% құрады.

2015 жылғы қаңтар-тамызда тұрғын үй құрылысының негізгі қаржыландыру көзінің үлес салмағы 64,6% құрайтын салушылардың меншікті қаражаты болды.

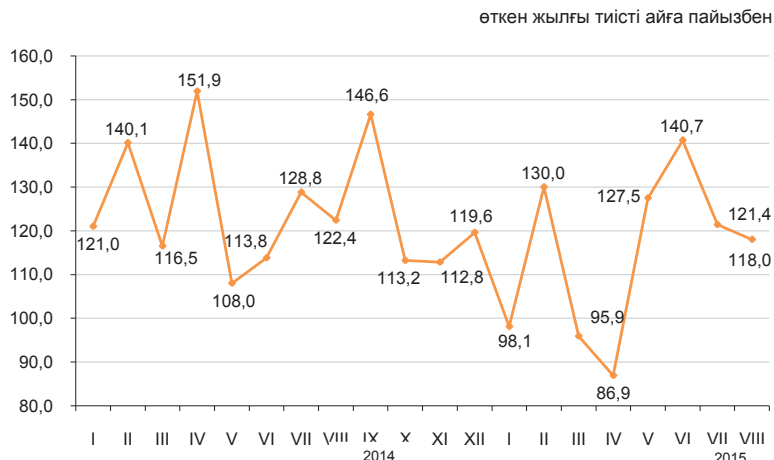

Тұрғын ғимараттарды пайдалануға беру

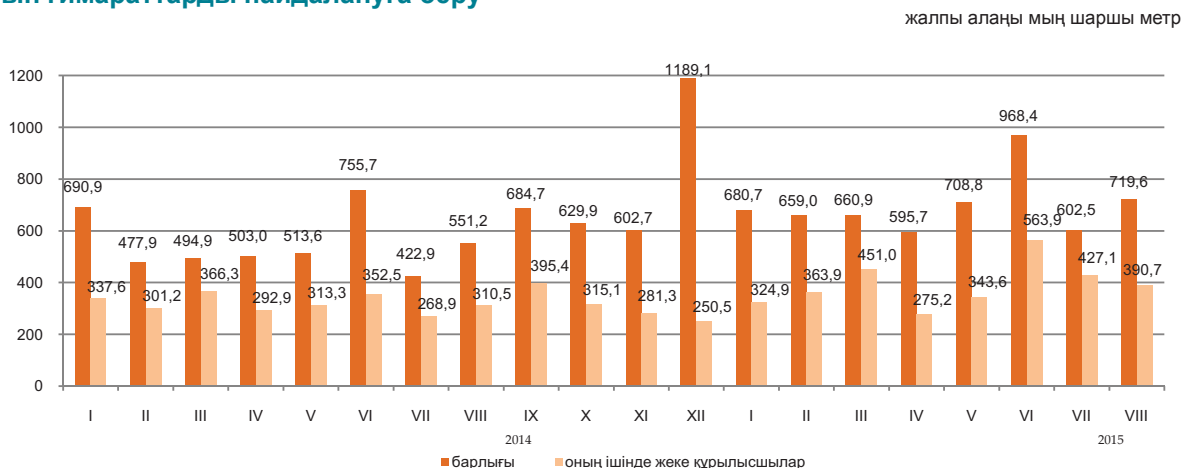

Пайдалануға берілген тұрғын үйдің нақты көлемінің индексі

2015 жылғы қаңтар-тамызда пайдалануға берілген тұрғын үйдің жалпы алаңы 5595,6 мың шаршы метрді, оның ішінде жеке құрылысшылар салған 3140,5 мың шаршы метрді құрады. Пайдалануға берілген тұрғын үйдің нақты көлемінің индексі 2014 жылғы қаңтар- тамызға 126,9% құрады.

2015 жылғы қаңтар-тамызда көппәтерлі тұрғын үй құрылысының 1 шаршы метрінің орташа нақты шығындары 128,3 мың теңгені және халық салған тұрғын үйдің шаршы метрі 72,9 мың теңгені құрады.

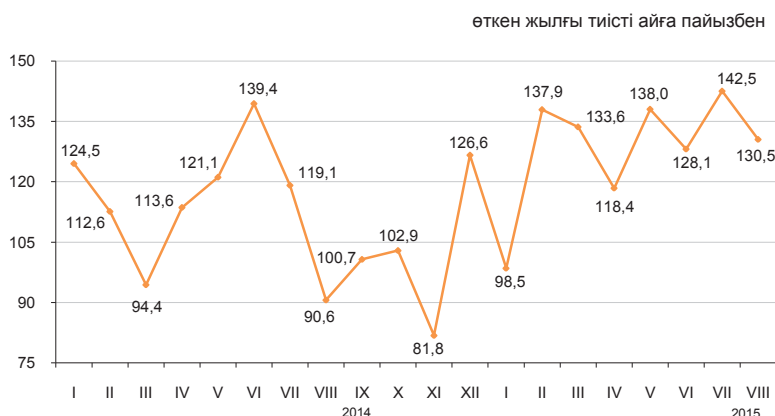

8.5 Көлік

Жүк айналымы

| | |
|------------------------------|-------|
| өткен жылға пайызбен | |
| 2014 жыл..... | 99,1 |
| өткен айға пайызбен | |
| 2014 жылғы тамыз..... | 103,4 |
| 2015 жылғы тамыз..... | 101,5 |
| тиісті айға пайызбен | |
| 2014 жылғы тамыз..... | 101,9 |
| 2015 жылғы тамыз..... | 88,4 |
| тиісті кезеңге пайызбен | |
| 2014 жылғы қаңтар-тамыз..... | 98,7 |
| 2015 жылғы қаңтар-тамыз..... | 92,8 |

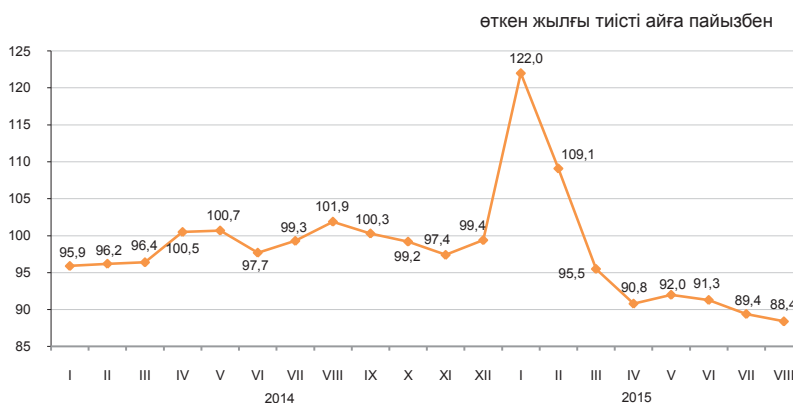

Көлік түрлері бойынша

2015 жылғы қаңтар-тамыздағы жүк айналымы өткен жылғы тиісті кезеңдегі деңгейден 92,8% құрды. 2015 жылғы қаңтар-тамызда теміржол көлігінің жүк айналымы 84,5%, автомобиль көлігі 103,5% құрды, яғни 2015 жылғы қаңтар-тамызда жүк айналымының жалпы көлеміндегі үлесі 46,6% және 30% тиісінше құрады.

| | Үлес салмағы | пайызбен | |
|--------------|--------------|--|--|
| | | 2015 жылғы тамыз 2015 жылғы шілдеге | 2015 жылғы тамыз 2014 жылғы тамызға |
| Жүк айналымы | 100,0 | 101,5 | 88,4 |
| оның ішінде: | | | |
| теміржол | 45,5 | 99,0 | 79,2 |
| автомобиль | 33,4 | 105,9 | 101,8 |
| құбыр | 20,9 | 100,5 | 93,2 |
| теңіз | 0,2 | 83,2 | 53,0 |
| әуе | 0,0 | 80,8 | 66,6 |
| ішкі су | 0,0 | 130,1 | 103,3 |

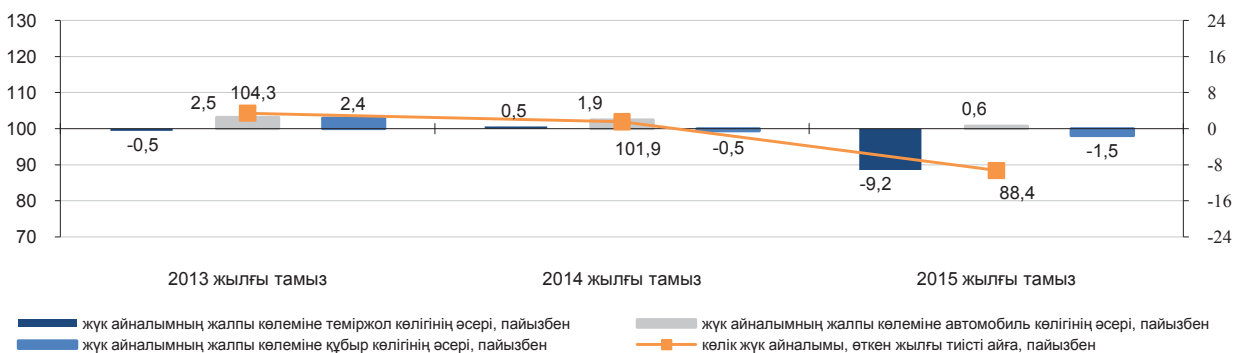

Көлік түрлері бойынша негізгі көрсеткіштер

| | Жүк тасымалдау, мың тонна | | Жүк айналымы, млн. ткм | |
|-------------------------|---------------------------|--|-------------------------|--|
| | 2015 жылғы қаңтар-тамыз | 2015 жылғы қаңтар-тамыз 2014 жылғы қаңтар-тамызға, пайызбен | 2015 жылғы қаңтар-тамыз | 2015 жылғы қаңтар-тамыз 2014 жылғы қаңтар-тамызға, пайызбен |
| Көліктің барлық түрлері | 2 341 628,7 | 100,9 | 326 433,3 | 92,8 |
| оның ішінде: | | | | |
| теміржол | 217 714,2 | 85,5 | 152 038,6 | 84,5 |
| автомобиль | 1 979 372,0 | 103,2 | 97 973,4 | 103,5 |
| құбыр | 142 112,5 | 97,2 | 75 214,7 | 99,9 |
| оның ішінде: | | | | |
| мұнай | 82 678,3 | 104,2 | 45 643,2 | 107,4 |
| газ | 59 434,2 | 88,8 | 29 571,5 | 90,1 |
| теңіз | 1 758,6 | 73,7 | 1 157,7 | 71,4 |
| әуе | 9,9 | 82,7 | 25,5 | 82,1 |
| ішкі су | 661,5 | 96,7 | 23,4 | 148,8 |

Жолаушылар айналымы

| | |
|-------------------------------------|-------|
| өткен жылғы тиісті кезеңге пайызбен | |
| 2014 жыл..... | 108,6 |
| өткен айға пайызбен | |
| 2014 жылғы тамыз..... | 102,2 |
| 2015 жылғы тамыз..... | 101,8 |
| тиісті айға пайызбен | |
| 2014 жылғы тамыз..... | 106,4 |
| 2015 жылғы тамыз..... | 103,0 |
| тиісті кезеңге пайызбен | |
| 2014 жылғы қаңтар-тамыз..... | 107,0 |
| 2015 жылғы қаңтар-тамыз..... | 103,2 |

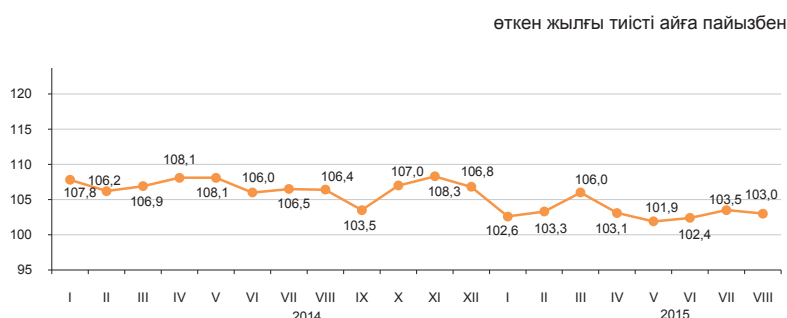

Көлік түрлері бойынша

2015 жылғы тамызда өткен жылғы тиісті аймен салыстырғанда жолаушылар айналымының артуы (3%), көбінесе, автомобиль және әуе жолаушылар ағымының есебіне байланысты болды.

| | Үлес салмағы | 2015 жылғы тамыз 2015 жылғы шілдеге | 2015 жылғы тамыз 2014 жылғы тамызға |
|--|--------------|-------------------------------------|-------------------------------------|
| Жолаушылар айналымы | 100,0 | 101,8 | 103,0 |
| оның ішінде: | | | |
| автомобиль | 84,8 | 102,5 | 102,7 |
| теміржол | 8,5 | 91,5 | 99,4 |
| әуе | 6,6 | 108,8 | 113,1 |
| трамвай | 0,1 | 98,4 | 90,6 |
| троллейбус | 0,0 | 73,8 | 100,0 |
| метрополитен | 0,0 | 94,6 | 207,1 |
| өзге де түрлері (арқан жолдары және басқалары) | 0,0 | - | - |
| ішкі су | 0,0 | 130,2 | 55,2 |

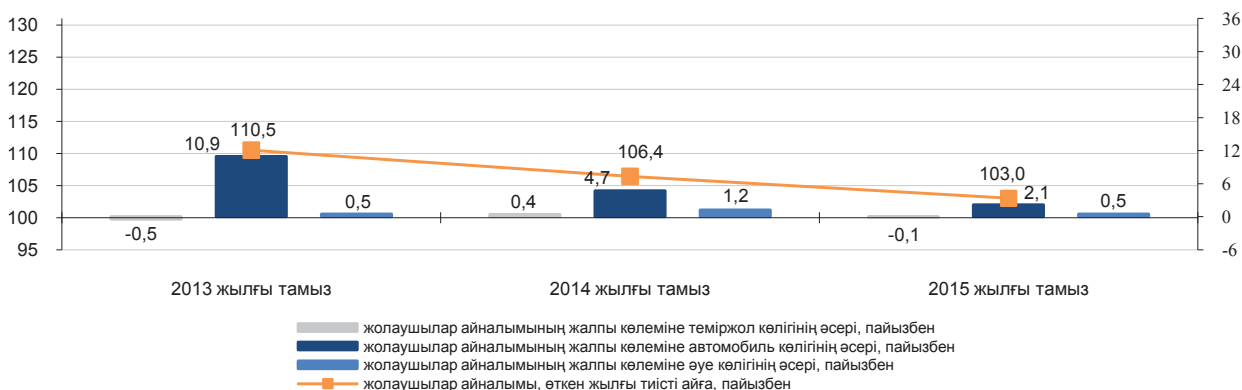

Көлік түрлері бойынша негізгі көрсеткіштер

| | Жолаушылар тасымалдау, мың адам | | Жолаушылар айналымы, млн. жкм | |
|--|---------------------------------|---|-------------------------------|---|
| | 2015 жылғы қаңтар-тамыз | 2015 жылғы қаңтар-тамыз 2014 жылғы қаңтар-тамызға, пайызбен | 2015 жылғы қаңтар-тамыз | 2015 жылғы қаңтар-тамыз 2014 жылғы қаңтар-тамызға, пайызбен |
| Көліктің барлық түрлері | 14 140 207,0 | 102,7 | 166 432,9 | 103,2 |
| оның ішінде: | | | | |
| теміржол | 20 019,8 | 88,6 | 16 463,3 | 108,7 |
| автомобиль | 14 072 628,4 | 102,7 | 141 900,5 | 102,4 |
| әуе | 4 043,2 | 110,3 | 7 824,3 | 106,8 |
| трамвай | 25 468,8 | 97,8 | 117,2 | 93,5 |
| троллейбус | 12 014,2 | 118,1 | 70,7 | 148,8 |
| метрополитен | 5 991,1 | 136,6 | 56,5 | 169,7 |
| өзге де түрлері (арқан жолдары және басқалары) | - | - | - | - |
| ішкі су | 42,5 | 75,5 | 0,4 | 38,6 |

8.6 Пошталық және курьерлік қызмет. Байланыс

Почталық және курьерлік қызмет

| | |
|------------------------------|-------|
| өткен жылға пайызбен | |
| 2014 жыл..... | 105,4 |
| өткен айға пайызбен | |
| 2014 жылғы тамыз..... | 102,4 |
| 2015 жылғы тамыз..... | 97,6 |
| тиісті айға пайызбен | |
| 2014 жылғы тамыз..... | 118,8 |
| 2015 жылғы тамыз..... | 93,3 |
| тиісті кезеңге пайызбен | |
| 2014 жылғы қаңтар-тамыз..... | 104,1 |
| 2015 жылғы қаңтар-тамыз..... | 111,7 |

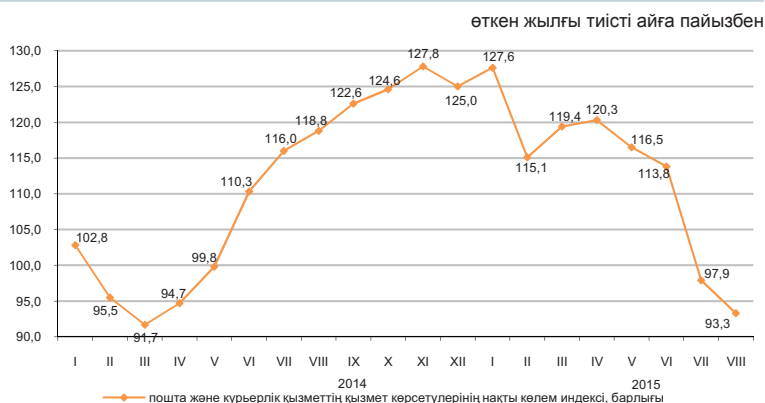

Байланыс

| | |
|------------------------------|-------|
| өткен жылға пайызбен | |
| 2014 жыл..... | 110,3 |
| өткен айға пайызбен | |
| 2014 жылғы тамыз..... | 102,9 |
| 2015 жылғы тамыз..... | 99,2 |
| тиісті айға пайызбен | |
| 2014 жылғы тамыз..... | 109,6 |
| 2015 жылғы тамыз..... | 96,0 |
| тиісті кезеңге пайызбен | |
| 2014 жылғы қаңтар-тамыз..... | 109,3 |
| 2015 жылғы қаңтар-тамыз..... | 101,9 |

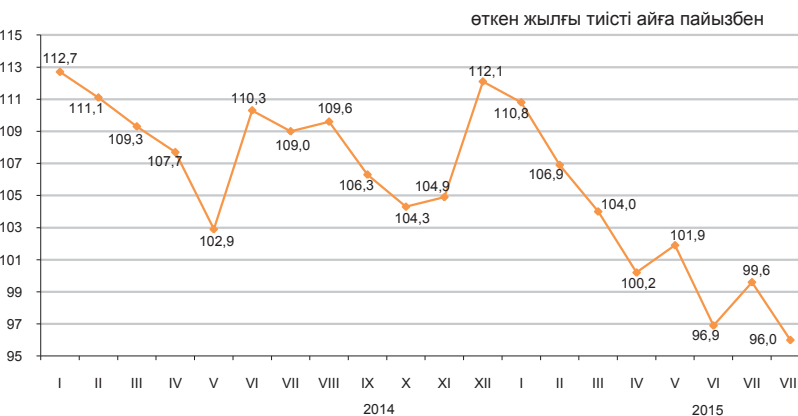

Түрлері бойынша байланыс қызметінің көлемі

2015 жылғы қаңтар-тамызда байланыс қызметі бойынша НКІ-ні 2014 жылғы қаңтар-тамызбен салыстырғанда 101,9%, одан Интернет қызметтері бойынша 119,7%, өзге де телекоммуникациялық қызметтері бойынша 135,3% құрады. Байланыс қызметінің жалпы көлемінде едәуір үлесті ұтқыр байланыс қызметтері, Интернет желісі және өзге де телекоммуникациялық қызметтері алады, сәйкесінше олардың үлес салмағы 37,6%, 28,3% және 14,8% құрады.

| | Үлес салмағы | 2015 жылғы қаңтар-тамыз, млн. теңге | 2015 жылғы тамыз 2015 жылғы шілдеге | 2015 жылғы тамыз 2014 жылғы тамызға | пайызбен 2015 жылғы қаңтар-тамыз 2014 жылғы қаңтар-тамызға |
|---|--------------|-------------------------------------|-------------------------------------|-------------------------------------|--|
| Байланыс қызметінің көлемі, барлығы | 100 | 452 975,5 | 99,2 | 96,0 | 101,9 |
| ұтқыр байланыс | 37,6 | 170 342,3 | 95,9 | 79,6 | 89,0 |
| Интернет желісі | 28,3 | 128 215,9 | 103,4 | 114,1 | 119,7 |
| өзге де телекоммуникациялық қызметтер | 14,8 | 66 911,1 | 99,4 | 138,1 | 135,3 |
| жергілікті телефон байланысы қалааралық және халықаралық телефон байланысы | 7,1 | 32 276,1 | 98,8 | 91,6 | 95,0 |
| телефон байланысы | 5,0 | 22 777,8 | 102,2 | 77,0 | 83,4 |
| сымсыз желілері және жерсерігі, кабельді инфрақұрылым арқылы бағдарламаларды тарату деректерді беру | 3,9 | 17 708,0 | 99,5 | 94,2 | 92,3 |
| | 3,3 | 14 744,4 | 98,2 | 96,7 | 97,5 |
| Жалпы көлемнен-халыққа | 63,0 | 285 558,8 | 99,1 | 88,0 | 93,9 |

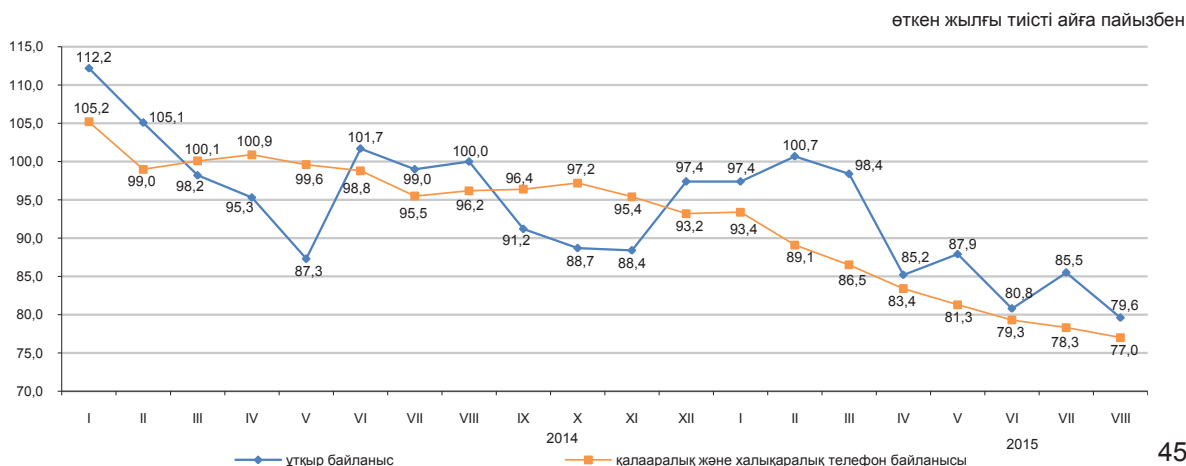

8.7 Шағын және орта кәсіпкерлік мониторингі¹⁾

2013 жылғы 1 желтоқсаннан бастап ШОК субъектілеріне жатқызу критеріне тек қана жұмыспен қамтылғандар саны бойынша статистика мақсаттары үшін қолдануға көзделген Қазақстан Республикасының «Жеке кәсіпкерлік туралы» заңының нормасы күшіне енді (Қазақстан Республикасының 2012 жылғы 10 шілдедегі №36 «Қазақстан Республикасының кейбір заңнамалық актілеріне рұқсат беру құжаттарын қысқарту және мемлекеттік органдардың бақылау мен қадағалау функцияларын оңтайландыру мәселелері бойынша өзгерістер мен толықтырулар енгізу туралы» заңы).

2015 жылғы 1 қаңтардан бастап шағын кәсіпкерлік субъектілеріне қызметкерлердің орташа жылдық саны жүз адамға дейінгі субъектілерді жатқызуды қарастыратын Қазақстан Республикасының «Жеке кәсіпкерлік туралы» заңының нормасы күшіне енеді (Қазақстан Республикасының 2014 жылғы 16 мамырдағы №203 «Қазақстан Республикасының кейбір заңнамалық актілеріне рұқсат беру жүйесі мәселелері бойынша өзгерістер мен толықтырулар енгізу туралы» заңы). Субъектілер саны бойынша жедел деректер осы өзгерістерді ескере отырып қалыптастырылды.

2015 жылғы 1 қыркүйекке ШОК қызметінің көрсеткіштер құрылымы

Статистикалық бизнес-тіркелімнің деректері бойынша жұмыс істеп тұрған дара кәсіпкерлердің ең көп саны Алматы қаласында (жалпы санынан 13,4%), Алматы (11%), Оңтүстік Қазақстан (10,8%) облыстарында шоғырланған.

Бұл ретте, жұмыс істеп тұрған шаруа (фермер) қожалықтарының едәуір саны Оңтүстік Қазақстан (37,8%), Алматы (25,1%), Шығыс Қазақстан (8,9%) және Жамбыл (8,5%) облыстарында белгіленген.

өткен жылғы тиісті кезеңге пайызбен

| | Жұмыс істеп тұрған ШОК субъектілерінің саны |
|-------------------------------|---|
| Қазақстан Республикасы | 104,3 |
| Ақмола | 100,4 |
| Ақтөбе | 103,0 |
| Алматы | 103,8 |
| Атырау | 101,0 |
| Батыс Қазақстан | 101,4 |
| Жамбыл | 99,5 |
| Қарағанды | 112,1 |
| Қостанай | 102,1 |
| Қызылорда | 104,9 |
| Маңғыстау | 108,4 |
| Оңтүстік Қазақстан | 97,9 |
| Павлодар | 108,3 |
| Солтүстік Қазақстан | 102,1 |
| Шығыс Қазақстан | 100,9 |
| Астана қ. | 110,5 |
| Алматы қ. | 111,9 |

2015 жылғы 1 қыркүйекке ШОК субъектілерінің саны

| | Тіркелген ШОК субъектілерінің барлығы | Оның ішінде | | | Жұмыс істеп тұрған ШОК субъектілерінің барлығы | Оның ішінде | | |
|-------------------------------|---------------------------------------|-----------------------------------|--------------------------------|--|--|-----------------------------------|--------------------------------|--|
| | | ШОК заңды тұлғалары ²⁾ | дара кәсіпкерлер ²⁾ | шаруа (фермер) қожалықтары ³⁾ | | ШОК заңды тұлғалары ²⁾ | дара кәсіпкерлер ²⁾ | шаруа (фермер) қожалықтары ³⁾ |
| Қазақстан Республикасы | 1 587 483 | 296 241 | 1 100 136 | 191 106 | 1 332 186 | 172 669 | 977 378 | 182 139 |
| Ақмола | 61 878 | 8 248 | 49 726 | 3 904 | 50 581 | 4 349 | 42 577 | 3 655 |
| Ақтөбе | 59 952 | 11 619 | 44 105 | 4 228 | 51 595 | 6 718 | 40 798 | 4 079 |
| Алматы | 183 684 | 12 752 | 119 621 | 51 311 | 160 430 | 6 990 | 107 772 | 45 668 |
| Атырау | 54 203 | 8 255 | 44 227 | 1 721 | 48 412 | 6 035 | 40 689 | 1 688 |
| Батыс Қазақстан | 46 149 | 6 721 | 34 882 | 4 546 | 40 384 | 4 440 | 31 571 | 4 373 |
| Жамбыл | 84 857 | 6 947 | 62 085 | 15 825 | 73 857 | 3 840 | 54 446 | 15 571 |
| Қарағанды | 108 479 | 20 824 | 80 828 | 6 827 | 92 715 | 13 528 | 72 700 | 6 487 |
| Қостанай | 77 473 | 9 445 | 62 579 | 5 449 | 66 295 | 6 013 | 55 342 | 4 940 |
| Қызылорда | 47 091 | 6 199 | 38 103 | 2 789 | 42 213 | 4 549 | 34 926 | 2 738 |
| Маңғыстау | 55 377 | 10 412 | 43 765 | 1 200 | 48 046 | 5 945 | 40 945 | 1 156 |
| Оңтүстік Қазақстан | 214 593 | 24 293 | 121 214 | 69 086 | 187 805 | 13 440 | 105 466 | 68 899 |
| Павлодар | 54 702 | 9 765 | 41 293 | 3 644 | 46 302 | 6 693 | 36 219 | 3 390 |
| Солтүстік Қазақстан | 42 106 | 6 425 | 32 777 | 2 904 | 36 217 | 3 758 | 29 591 | 2 868 |
| Шығыс Қазақстан | 126 838 | 14 921 | 94 771 | 17 146 | 105 499 | 8 439 | 80 916 | 16 144 |
| Астана қ. | 126 243 | 45 830 | 80 403 | 10 | 96 920 | 24 342 | 72 571 | 7 |
| Алматы қ. | 243 858 | 93 585 | 149 757 | 516 | 184 915 | 53 590 | 130 849 | 476 |

¹⁾ Жедел ақпарат бойынша.

²⁾ Статистикалық бизнес-тіркелім деректері.

³⁾ 2015 жылғы 1 тамызға Ауыл шаруашылығы статистикалық тіркелім деректері негізіндегі шаруа (фермер) қожалықтарының саны.

8.8 Іскерлік белсенділік

Кәсіпкерліктің сенімділік индексі

| | пайызбен | | |
|------------|-----------|-------|---------|
| | Өнеркәсіп | Сауда | Құрылыс |
| 2014 жыл | | | |
| I тоқсан | +14 | +14 | -2 |
| II тоқсан | +11 | +6 | +1 |
| III тоқсан | +9 | +4 | +1 |
| IV тоқсан | +8 | +5 | -3 |
| 2015 жыл | | | |
| I тоқсан | 0 | 0 | -3 |
| II тоқсан | +7 | +1 | 0 |

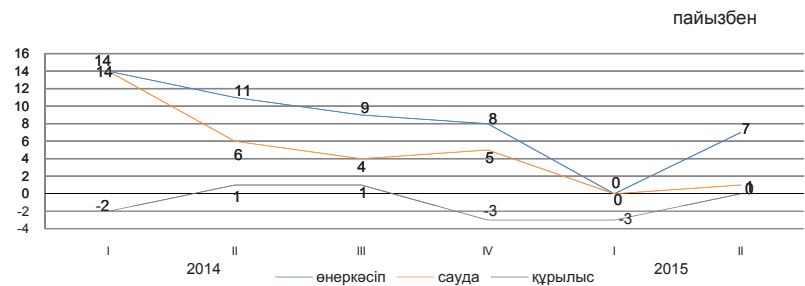

2015 жылғы II тоқсанда сұралған өнеркәсіп кәсіпорындарының іскерлік белсенділігін сипаттайтын кәсіпкерліктің сенімділік индексі 2015 жылғы I тоқсанмен салыстырғанда 7 пайыздық тармаққа көбейді және (7%) құрады.

2015 жылғы II тоқсанда 76% өнеркәсіп кәсіпорындарының басшылары өз экономикалық жағдайын «жақсы» және «қанағаттанарлық» деп сипаттаған.

Бұл ретте, ағымдағы уақытпен салыстырғанда 2015 жылғы қыркүйекке дейін 76% кәсіпорын өзінің қаржылық – шаруашылық қызметінің өзгеріссіз қалуын, 13% - жақсаруын және 9% - нашарлайтындығын күтеді.

2015 жылғы II тоқсанда сұралған сауда кәсіпорындарының іскерлік белсенділігін сипаттайтын кәсіпкерліктің сенімділік индексі 2015 жылғы I тоқсанмен салыстырғанда 1 пайыздық тармаққа көбейді және (1%) құрады.

2015 жылғы II тоқсанда 82% сауда кәсіпорындардың басшылары өз экономикалық жағдайын «жақсы» және «қанағаттанарлық» деп сипаттаған.

Бұл ретте, ағымдағы уақытпен салыстырғанда 2015 жылғы қыркүйекке дейін 72% кәсіпорын өзінің қаржылық – шаруашылық қызметінің өзгеріссіз қалуын, 15% - жақсаруын және 8% - нашарлайтындығын күтеді.

Сұралған құрылыс ұйымдарының іскерлік белсенділігін сипаттайтын кәсіпкерліктің сенімділік индексі 2015 жылғы II тоқсанда өткен 2015 жылғы I тоқсанмен салыстырғанда (0%) құрады.

2015 жылғы II тоқсанда 84% құрылыс кәсіпорындарының басшылары өз экономикалық жағдайын «жақсы» және «қанағаттанарлық» деп сипаттаған.

Бұл ретте, ағымдағы уақытпен салыстырғанда 2015 жылғы қыркүйекке дейін 70% кәсіпорын өзінің қаржылық – шаруашылық қызметінің өзгеріссіз қалуын, 21% - жақсаруын және 5% - нашарлайтындығын күтеді.

Алдағы 2-3 айда сұралған кәсіпорындардың барлық үш саласында іскерлік белсенділіктің өсуі күтіледі.

| | Кәсіпорындар зерттелді, бірлік | Кәсіпкерлік сенімділік индексі, пайызбен | |
|---|--------------------------------|--|------------------------|
| | | 2015 жылғы I тоқсанда | 2015 жылғы II тоқсанда |
| Өнеркәсіп | 855 | 0 | +7 |
| Кен өндіру | 106 | +1 | +5 |
| Өңдеу | 585 | +2 | +10 |
| Электрмен жабдықтау, сумен жабдықтау | 164 | -7 | -12 |
| Сауда | 1 500 | 0 | +1 |
| Көтерме | 855 | 0 | +1 |
| Бөлшек | 637 | 0 | +1 |
| Сауда делдалдығы | 8 | +8 | +8 |
| Құрылыс | 400 | -3 | 0 |
| Мемлекеттік меншік | 5 | +30 | +20 |
| Жеке меншік | 378 | -14 | +5 |
| Басқа мемлекеттердің, олардың заңды тұлғалары мен азаматтарының меншігі | 17 | -3 | 0 |

Өнеркәсіп кәсіпорындарының кәсіпкерліктің сенімділік индексі нақты қалыптасқан сұраныс деңгейін бағалау және дайын өнімнің қоры (соңғысы кері белгімен), сондай-ақ өндіріс көлемінің болжалды өзгерістері «баланстарының» арифметикалық орта мәні ретінде пайызбен есептеледі.

Сауда кәсіпорындарының кәсіпкерліктің сенімділік индексі нақты қалыптасқан экономикалық жағдай деңгейін бағалау мен қоймадағы қорлар (соңғысы кері белгімен), сондай-ақ экономикалық жағдайдың болжалды өзгерістері «баланстарының» арифметикалық орта мәні ретінде пайызбен есептеледі.

Зерттеліп отырған кәсіпорының шаруашылық қызметінің сол немесе өзге көрсеткішінің «өсуін» және «кемуін» атап өткен респонденттердің пайыздық үлесінің айырмашылығы баланс деп ұғынылады.

Құрылыста кәсіпкерлік сенімділік индексі тапсырыстар портфелінің нақты жай-күйін және ұйымдарда жұмыс істейтіндер санының күтілетін өзгерісін бағалау баланстарының орташа арифметикалық мәні ретінде анықталады.

9. Қаржы жүйесі

9.1 Мемлекеттік қаржы

(ҚМ деректері бойынша)

| | |
|--|-------------|
| 2015 жылғы қаңтар-шілде | млрд. теңге |
| Табыстар..... | 4 395,3 |
| Шығындар..... | 4 476,3 |
| Таза бюджеттік несиелеу..... | 86,7 |
| Қаржы активтерімен жасалатын операциялар бойынша сальдо..... | 159,3 |
| Бюджет тапшылығы..... | -327,0 |

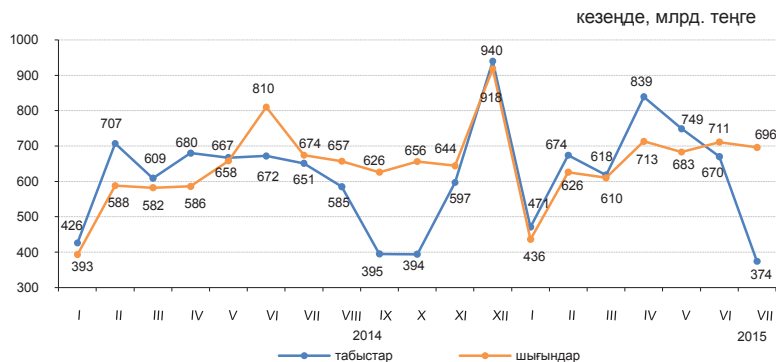

2015 жылғы қаңтар-шілдедегі бюджет табыстары

| | Мемлекеттік бюджет | | | Республикалық бюджет | | | Жергілікті бюджет | | |
|---|--------------------|------------------------|--|----------------------|------------------------|--|-------------------|------------------------|--|
| | млрд. теңге | үлес салмағы, пайызбен | 2015 жылғы қаңтар-шілде 2014 жылғы қаңтар-шілдеге пайызбен | млрд. теңге | үлес салмағы, пайызбен | 2015 жылғы қаңтар-шілде 2014 жылғы қаңтар-шілдеге пайызбен | млрд. теңге | үлес салмағы, пайызбен | 2015 жылғы қаңтар-шілде 2014 жылғы қаңтар-шілдеге пайызбен |
| Табыстар | 4 395,3 | 100,0 | 99,6 | 3 589,4 | 100,0 | 98,6 | 2 067,7 | 100,0 | 93,2 |
| Салық түсімдері | 2 329,8 | 53,0 | 85,8 | 1 487,1 | 41,4 | 77,6 | 842,7 | 40,8 | 105,8 |
| Салықтық емес түсімдер | 109,5 | 2,5 | 106,2 | 80,3 | 2,3 | 100,6 | 29,6 | 1,4 | 126,3 |
| Негізгі капиталды сатудан түскен түсімдер | 35,0 | 0,8 | 88,7 | 1,0 | 0,0 | 41,4 | 33,9 | 1,6 | 91,9 |
| Трансферттер түсімдері | 1 921,0 | 43,7 | 123,5 | 2 021,0 | 56,3 | 123,2 | 1 161,5 | 56,2 | 85,3 |

2015 жылғы қаңтар-шілдедегі мемлекеттік бюджеттің салық түсімдері

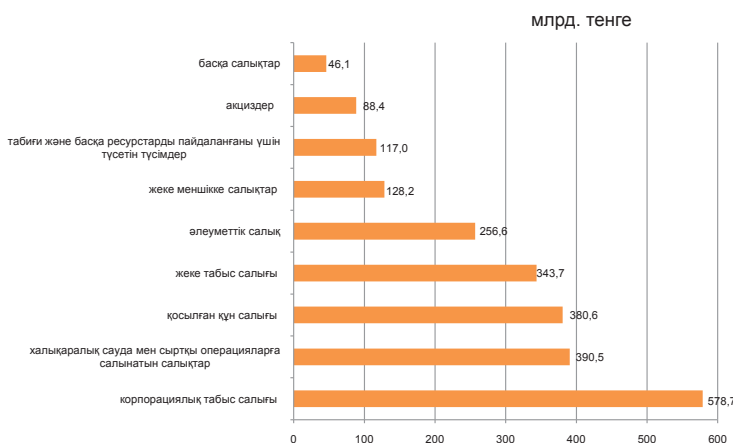

| | пайызбен | |
|--|--------------|---|
| | Үлес салмағы | 2015 жылғы қаңтар-шілде 2014 жылғы қаңтар-шілдеге |
| Салықтық түсімдер | 100,0 | 85,8 |
| Корпорациялық табыс салығы | 24,8 | 86,8 |
| Халықаралық сауда мен сыртқы операцияларға салынатын салықтар | 16,8 | 64,8 |
| Қосылған құн салығы | 16,3 | 70,9 |
| Жеке табыс салығы | 14,8 | 110,3 |
| Әлеуметтік салық | 11,0 | 109,6 |
| Жеке меншікке салықтар | 5,5 | 112,0 |
| Табиғи және басқа ресурстарды пайдаланғаны үшін түсетін түсімдер | 5,0 | 85,3 |
| Акциздер | 3,8 | 115,3 |
| Басқа салықтар | 2,0 | 135,9 |

2015 жылғы қаңтар-шілдедегі бюджет шығындары

| | Мемлекеттік бюджет | | | Республикалық бюджет | | | Жергілікті бюджет | | |
|---|--------------------|------------------------|--|----------------------|------------------------|--|-------------------|------------------------|--|
| | млрд. теңге | үлес салмағы, пайызбен | 2015 жылғы қаңтар-шілде 2014 жылғы қаңтар-шілдеге пайызбен | млрд. теңге | үлес салмағы, пайызбен | 2015 жылғы қаңтар-шілде 2014 жылғы қаңтар-шілдеге пайызбен | млрд. теңге | үлес салмағы, пайызбен | 2015 жылғы қаңтар-шілде 2014 жылғы қаңтар-шілдеге пайызбен |
| Шығындар | 4 476,3 | 100,0 | 104,3 | 3 772,9 | 100,0 | 100,4 | 1 965,3 | 100,0 | 99,2 |
| Жалпы сипаттағы мемлекеттік қызмет көрсетулер | 292,7 | 6,5 | 125,6 | 232,8 | 6,2 | 132,1 | 61,9 | 3,1 | 106,9 |
| Қорғаныс | 202,7 | 4,5 | 85,0 | 197,1 | 5,2 | 84,7 | 6,2 | 0,3 | 92,1 |
| Қоғамдық тәртіп, қауіпсіздік, құқықтық, соттық, қылмыстық-орындаушылық қызмет | 296,7 | 6,6 | 85,7 | 232,3 | 6,2 | 82,0 | 64,9 | 3,3 | 102,5 |
| Білім беру | 815,2 | 18,2 | 101,7 | 255,7 | 6,8 | 90,5 | 650,0 | 33,1 | 104,7 |
| Денсаулық сақтау | 495,4 | 11,1 | 100,8 | 380,8 | 10,1 | 99,8 | 333,8 | 17,0 | 102,3 |
| Әлеуметтік көмек және әлеуметтік қамсыздандыру | 1 011,5 | 22,6 | 112,0 | 950,7 | 25,2 | 112,4 | 75,2 | 3,8 | 114,1 |
| Басқа шығындар | 1 362,1 | 30,5 | 106,7 | 1 523,5 | 40,3 | 98,0 | 773,3 | 39,4 | 92,1 |

9.2 Ақша-кредит статистикасы

(ҰБ деректері бойынша)

Ақша базасы (резервтік ақша)

кезең соңына, млрд. теңге

2014 жылғы шілде..... 3 859,7

2015 жылғы шілде..... 3 871,6

өткен айға пайызбен

2014 жылғы шілде..... 100,3

2015 жылғы шілде..... 92,4

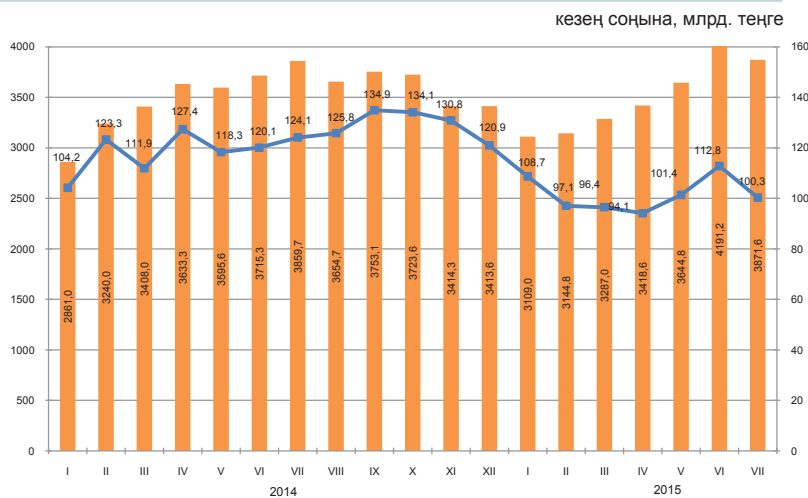

Ақша агрегаттары

кезең соңына, млрд. теңге

| | 2014 | | | | | | | | | | | |
|----|----------|----------|----------|----------|----------|----------|----------|----------|----------|----------|----------|----------|
| | I | II | III | IV | V | VI | VII | VIII | IX | X | XI | XII |
| M0 | 1 397,7 | 1 399,7 | 1 319,9 | 1 359,0 | 1 397,8 | 1 452,2 | 1 439,6 | 1 382,6 | 1 369,3 | 1 274,4 | 1 221,6 | 1 122,3 |
| M1 | 3 489,8 | 3 346,0 | 3 461,7 | 3 559,6 | 3 583,1 | 3 958,4 | 3 863,6 | 3 773,2 | 3 639,6 | 3 406,5 | 3 196,2 | 2 980,7 |
| M2 | 8 852,6 | 8 884,9 | 8 929,8 | 8 959,0 | 9 206,3 | 9 730,9 | 9 753,0 | 9 567,3 | 9 549,4 | 9 202,1 | 8 582,8 | 7 966,1 |
| M3 | 11 882,2 | 12 432,5 | 12 796,2 | 12 782,1 | 12 920,0 | 13 407,4 | 13 424,7 | 13 352,6 | 12 920,0 | 13 407,4 | 13 424,7 | 12 816,3 |

| | 2015 | | | | | | |
|----|----------|----------|----------|----------|----------|----------|----------|
| | I | II | III | IV | V | VI | VII |
| M0 | 1 035,7 | 1 020,8 | 1 037,1 | 1 018,4 | 1 086,9 | 1 143,6 | 1 135,3 |
| M1 | 2 800,5 | 2 908,7 | 3 060,3 | 3 037,0 | 3 434,3 | 3 623,1 | 3 457,3 |
| M2 | 7 630,6 | 7 652,9 | 7 792,7 | 7 594,2 | 7 829,2 | 8 545,2 | 8 181,1 |
| M3 | 12 403,1 | 12 287,2 | 12 322,1 | 12 266,8 | 12 533,8 | 13 103,6 | 12 938,2 |

Теңгенің негізгі валюталарға ресми айырбастау бағамдары

2015 жылғы шілдеде шетел валютасын айырбастау пунктерімен сату көлемі оны сатып алу көлемінен: ресей рублі – 5,2 есеге, еуро – 2,8 есеге және АҚШ доллары – 2,4 есеге асып түсті.

2015 жылғы шілдеде маусым айымен салыстырғанда ресей рублі, еуро және АҚШ долларын сату тиісінше, 19,7%, 22,9% және 53,8% ұлғайды.

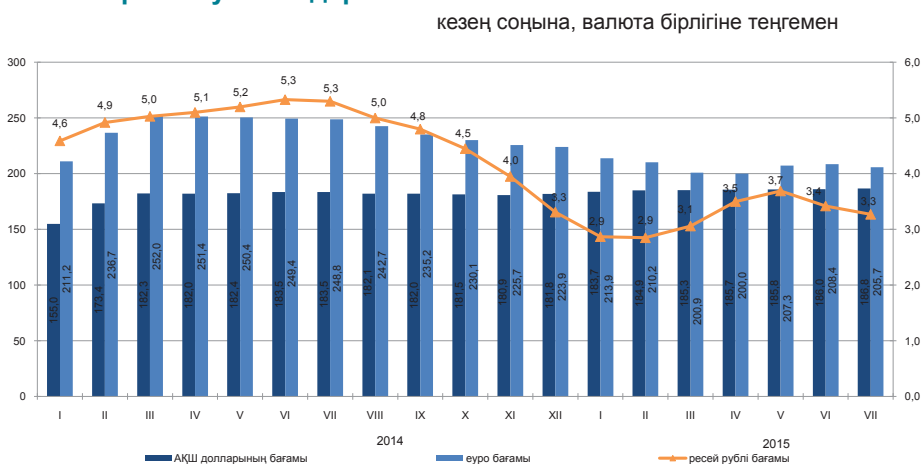

9.3 Ақша-кредит жүйесінің кредиттері мен депозиттері

(ҰБ деректері бойынша)

Екінші деңгейлі банктер кредиттері

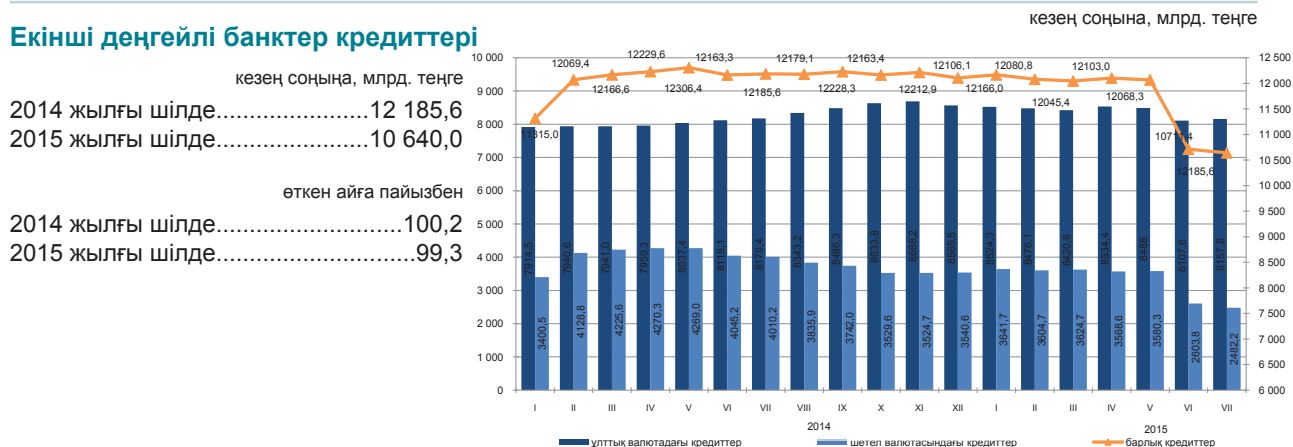

Шағын кәсіпкерлік субъектілеріне екінші деңгейлі банктердің берген кредиттері

2015 жылғы шілдеде шағын кәсіпкерлік субъектілеріне кредит беру өткен аймен салыстырғанда 0,05% артты. 2015 жылғы 1 шілдеде берілген кредиттердің сомасы 1692,2 млрд. теңгені құрады немесе экономикаға кредиттің жалпы көлемінің 15,9%. Берілген кредиттердің өдеуір сомасы саудаға (жалпы көлемнің үлесі – 32,8%), өнеркәсіпке (16,4%) және құрылысқа (13,6%) келеді.

| | 2015 жылғы шілде | | | 2014 жылғы шілде | | |
|----------------------------|------------------|------------------------|------------------------------|------------------|------------------------|------------------------------|
| | млрд. теңге | үлес салмағы, пайызбен | 2014 жылғы маусымға пайызбен | млрд. теңге | үлес салмағы, пайызбен | 2013 жылғы маусымға пайызбен |
| Кредиттер - барлығы | 1 692,2 | 100,0 | 108,8 | 1 555,3 | 100,0 | 106,5 |
| Өнеркәсіп | 277,1 | 16,4 | 149,5 | 185,4 | 11,9 | 104,5 |
| Ауыл шаруашылығы | 72,5 | 4,3 | 132,5 | 54,7 | 3,5 | 93,9 |
| Құрылыс | 230,6 | 13,6 | 162,8 | 141,6 | 9,1 | 63,3 |
| Көлік | 104,3 | 6,1 | 215,9 | 48,3 | 3,1 | 92,0 |
| Байланыс | 15,1 | 0,9 | 69,5 | 21,7 | 1,4 | 101,2 |
| Сауда | 555,1 | 32,8 | 107,0 | 518,9 | 33,4 | 117,3 |
| Басқа салалар | 437,5 | 25,9 | 28,1 | 584,7 | 37,6 | 120,7 |

Кредит нарығы

Занды тұлғаларға кредиттер беру 2015 жылғы шілдеде өткен айға қарағанда 1,2% азайды және 6634,1 млрд. теңгені құрды, жеке тұлғаларға 0,2% өсті және 4005,9 млрд. теңгені құрды.

Кредиттердің жалпы сомасында ұзақ мерзімді кредиттер 81,3% (8653,6 млрд. теңге), қысқа мерзімді кредиттер 18,7% (1986,4 млрд. теңге) құрады.

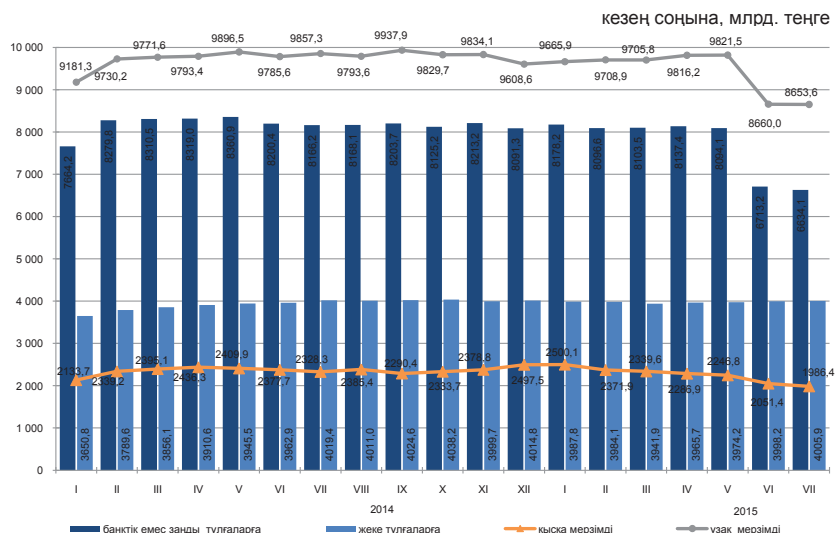

Кредиттеу объектілері бойынша банкі кредиттерінің құрылымы



Депозиттік ұйымдардағы депозиттер

кезең соңына

2015 жылғы шілденің соңына ұлттық валютадағы депозиттер өткен айға қарағанда 4,8% азайды, ал шетел валютасындағы депозиттер 2,4% өсті. Депозиттердің жалпы сомасында жеке тұлғалардың депозиттері 37,2% (4387 млрд. теңге), банктік емес заңды тұлғалардың депозиттері 62,8% (7415,8 млрд. теңге) құрды.

| | 2015 жылғы шілде | | 2014 жылғы шілде | |
|----------------------------|------------------|------------------------|------------------|------------------------|
| | млрд. теңге | үлес салмағы, пайызбен | млрд. теңге | үлес салмағы, пайызбен |
| Депозиттер-барлығы: | 11 802,9 | 100,0 | 11 985,1 | 100,0 |
| Ұлттық валютадағы | 5 650,4 | 47,9 | 6 609,4 | 55,1 |
| Шетел валютасындағы | 6 152,5 | 52,1 | 5 375,6 | 44,9 |

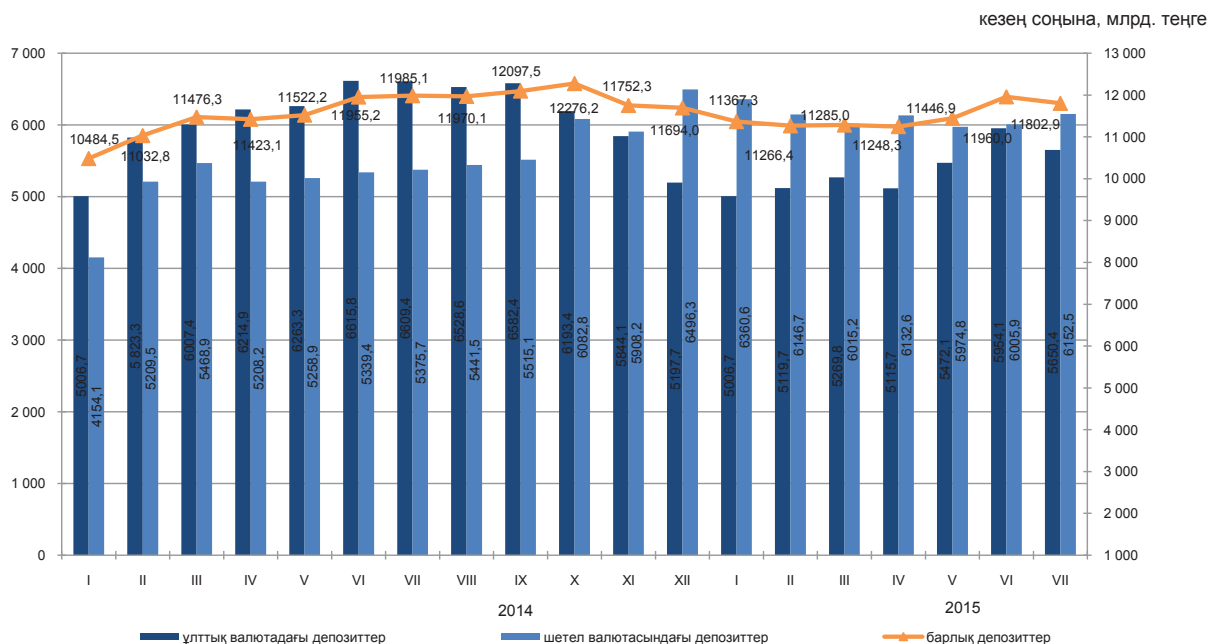

10. Өңірлердің әлеуметтік-экономикалық дамуы

Ақмола облысы

Әлеуметтік даму

| | |
|--|---------|
| Халық, адам (2015 жылғы 1 тамызға) | 740 668 |
| Туғандар, адам (2015 жылғы қаңтар-шілде) | 7 404 |
| Өлгендер, адам (2015 жылғы қаңтар-шілде) | 4 666 |
| Келгені, адам (2015 жылғы қаңтар-шілде) | 12 695 |
| Кеткені, адам (2015 жылғы қаңтар-шілде) | 11 370 |

| | |
|---|---------|
| Жұмыспен қамтылған халық, адам (2015 жылғы II тоқсан) | 422 291 |
| Жалдамалы қызметкерлер, жұмыспен қамтылған халықтың жалпы санына %-бен (2015 жылғы II тоқсан) | 67,2 |
| Жұмыссыздық деңгейі, % (2015 жылғы II тоқсан) | 4,9 |

| | |
|--|--------|
| Жалақы, теңге (2015 жылғы II тоқсан) | 90 457 |
| Күнкөрістің ең төменгі деңгейінің шамасы, теңге (2015 жылғы тамыз) | 19 658 |

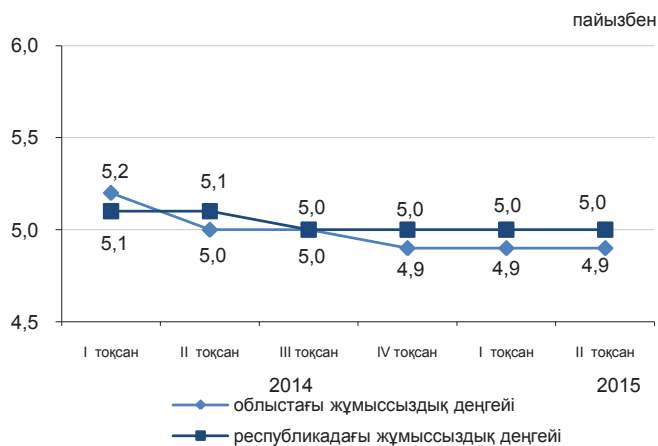

Экономиканың нақты секторы

| | 2015 жылғы қаңтар-тамыз 2014 жылғы қаңтар-тамызға, %-бен | 2014 жылғы қаңтар-тамыз 2013 жылғы қаңтар-тамызға, %-бен |
|---------------------|--|--|
| Өнеркәсіп | 102,6 | 104,3 |
| Ауыл шаруашылығы | 105,2 | 107,1 |
| Құрылыс | 110,2 | 141,3 |
| Бөлшек сауда | 101,2 | 120,7 |
| Жүк айналымы | 100,5 | 105,0 |
| Жолаушылар айналымы | 102,5 | 107,5 |
| Байланыс | 109,6 | 107,2 |

2015 жылғы қаңтар-тамыз, пайызбен

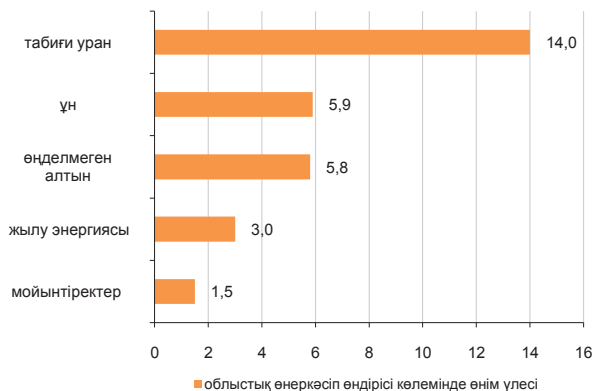

Ауыл шаруашылығы

| | 2015 жылғы қаңтар-тамыз | Өткен жылғы тиісті кезеңге пайызбен |
|---|-------------------------|-------------------------------------|
| Мал мен құстардың шаруашылықта сойылғаны немесе союға өткізілгені (тірідей салмақта), мың тонна | 56,5 | 109,8 |
| Сауылған сиыр сүті, мың тонна | 250,5 | 103,9 |
| Алынған тауық жұмыртқасы, млн. дана | 504,8 | 134,1 |
| Негізгі дәнді дақылдардың қолда бары – барлығы, мың тонна* | 977,4 | 157,6 |
| одан: | | |
| бидай | 847,8 | 158,5 |
| арпа | 100,8 | 172,1 |

* 2015 жылғы 1 қыркүйекке.

Баға индексі

| | 2015 жылғы тамыз 2015 жылғы шілдеге, % | 2015 жылғы тамыз 2014 жылғы желтоқсанға, % |
|---|--|--|
| Тұтыну бағасының индексі | 100,1 | 101,6 |
| Азық-түлік тауарлары | 99,8 | 100,9 |
| Азық-түлік емес тауарлар | 100,5 | 101,8 |
| Ақылы қызметтер | 100,1 | 102,1 |
| Өнеркәсіп өнімдеріне өндіруші кәсіпорындар бағасының индексі | 100,4 | 99,4 |
| Ауыл шаруашылығы өнімін өткізу бағасының индексі | 100,4 | 101,4 |
| Құрылыстағы баға индексі | 100,3 | 101,3 |
| Көліктің барлық түрлерімен жүк тасымалдау тарифтерінің индексі | 100,0 | 100,0 |
| Заңды тұлғаларға көрсетілген почталық және курьерлік қызметтер тарифтерінің индексі | 100,0 | 124,3 |
| Заңды тұлғаларға көрсетілген байланыс қызметтері тарифтерінің индексі | 100,0 | 99,3 |
| Коммерциялық жылжымайтын мүлікті жалға беру бағасының индексі | 99,8 | 100,8 |

Ақтөбе облысы

Әлеуметтік даму

пайызбен

| | |
|---|---------|
| Халық, адам (2015 жылғы 1 тамызға) | 829 380 |
| Туғандар, адам (2015 жылғы қаңтар-шілде) | 11 441 |
| Өлгендер, адам (2015 жылғы қаңтар-шілде) | 3 310 |
| Келгені, адам (2015 жылғы қаңтар-шілде) | 7 915 |
| Кеткені, адам (2015 жылғы қаңтар-шілде) | 9 188 |
| Жұмыспен қамтылған халық, адам (2015 жылғы II тоқсан) | 423 186 |
| Жалдамалы қызметкерлер, жұмыспен қамтылған халықтың жалпы санына %-бен (2015 жылғы II тоқсан) | 80,0 |
| Жұмыссыздық деңгейі, % (2015 жылғы II тоқсан) | 4,7 |
| Жалақы, теңге (2015 жылғы II тоқсан) | 108 007 |
| Күнкөрістің ең төменгі деңгейінің шамасы, теңге (2015 жылғы тамыз) | 19 333 |

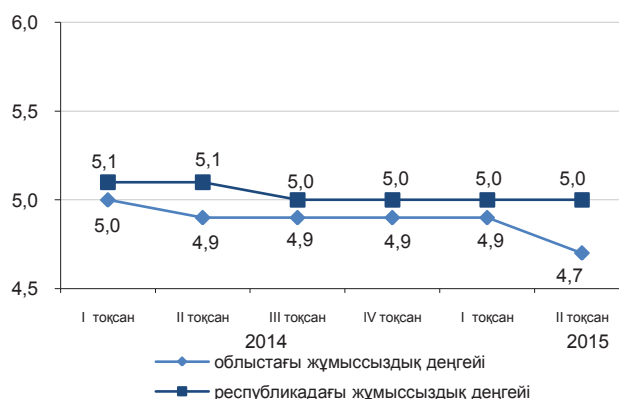

Экономиканың нақты секторы

| | 2015 жылғы қаңтар-тамыз 2014 жылғы қаңтар-тамызға, %-бен | 2014 жылғы қаңтар-тамыз 2013 жылғы қаңтар-тамызға, %-бен |
|---------------------|--|--|
| Өнеркәсіп | 98,6 | 93,0 |
| Ауыл шаруашылығы | 100,6 | 105,1 |
| Құрылыс | 73,9 | 105,9 |
| Бөлшек сауда | 102,7 | 109,4 |
| Жүк айналымы | 103,6 | 112,6 |
| Жолаушылар айналымы | 102,2 | 105,0 |
| Байланыс | 104,4 | 110,9 |

2015 жылғы қаңтар-тамыз, пайызбен

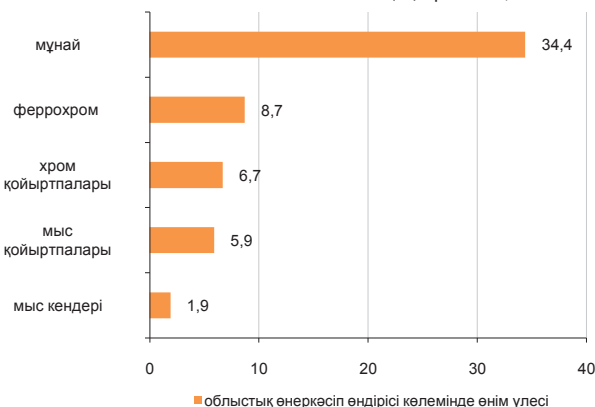

Ауыл шаруашылығы

| | 2015 жылғы қаңтар-тамыз | Өткен жылғы тиісті кезеңге пайызбен |
|---|-------------------------|-------------------------------------|
| Мал мен құстардың шаруашылықта сойылғаны немесе союға өткізілгені (тірідей салмақта), мың тонна | 70,5 | 100,1 |
| Сауылған сиыр сүті, мың тонна | 213,6 | 97,8 |
| Алынған тауық жұмыртқасы, млн. дана | 113,3 | 100,3 |
| Негізгі дәнді дақылдардың қолда бары – барлығы, мың тонна* | 158,3 | 96,9 |
| одан: | | |
| бидай | 139,0 | 93,3 |
| арпа | 16,4 | 126,9 |

* 2015 жылғы 1 қыркүйекке.

Баға индексі

| | 2015 жылғы тамыз 2015 жылғы шілдеге, % | 2015 жылғы тамыз 2014 жылғы желтоқсанға, % |
|---|--|--|
| Тұтыну бағасының индексі | 100,4 | 101,5 |
| Азық-түлік тауарлары | 99,7 | 100,7 |
| Азық-түлік емес тауарлар | 100,6 | 101,1 |
| Ақылы қызметтер | 101,0 | 102,7 |
| Өнеркәсіп өнімдеріне өндіруші кәсіпорындар бағасының индексі | 96,9 | 81,0 |
| Ауыл шаруашылығы өнімін өткізу бағасының индексі | 100,6 | 98,4 |
| Құрылыстағы баға индексі | 100,3 | 99,8 |
| Көліктің барлық түрлерімен жүк тасымалдау тарифтерінің индексі | 99,7 | 93,2 |
| Заңды тұлғаларға көрсетілген почталық және курьерлік қызметтер тарифтерінің индексі | 100,0 | 119,0 |
| Заңды тұлғаларға көрсетілген байланыс қызметтері тарифтерінің индексі | 100,0 | 99,4 |
| Коммерциялық жылжымайтын мүлікті жалға беру бағасының индексі | 99,9 | 99,9 |

Алматы облысы

Әлеуметтік даму

| | |
|--|-----------|
| Халық, адам (2015 жылғы 1 тамызға) | 1 936 854 |
| Туғандар, адам (2015 жылғы қаңтар-шілде) | 28 706 |
| Өлгендер, адам (2015 жылғы қаңтар-шілде) | 8 295 |
| Келгені, адам (2015 жылғы қаңтар-шілде) | 28 395 |
| Кеткені, адам (2015 жылғы қаңтар-шілде) | 34 059 |

| | |
|---|---------|
| Жұмыспен қамтылған халық, адам (2015 жылғы II тоқсан) | 959 289 |
| Жалдамалы қызметкерлер, жұмыспен қамтылған халықтың жалпы санына %-бен (2015 жылғы II тоқсан) | 71,6 |
| Жұмыссыздық деңгейі, %, (2015 жылғы II тоқсан) | 4,9 |

| | |
|--|--------|
| Жалақы, теңге (2015 жылғы II тоқсан) | 93 017 |
| Күнкөрістің ең төменгі деңгейінің шамасы, теңге (2015 жылғы тамыз) | 21 447 |



Экономиканың нақты секторы

| | 2015 жылғы қаңтар-тамыз 2014 жылғы қаңтар-тамызға, %-бен | 2014 жылғы қаңтар-тамыз 2013 жылғы қаңтар-тамызға, %-бен |
|---------------------|--|--|
| Өнеркәсіп | 100,8 | 100,0 |
| Ауыл шаруашылығы | 102,4 | 101,3 |
| Құрылыс | 136,6 | 107,2 |
| Бөлшек сауда | 101,1 | 123,9 |
| Жүк айналымы | 100,3 | 110,8 |
| Жолаушылар айналымы | 103,0 | 108,6 |
| Байланыс | 105,0 | 111,9 |

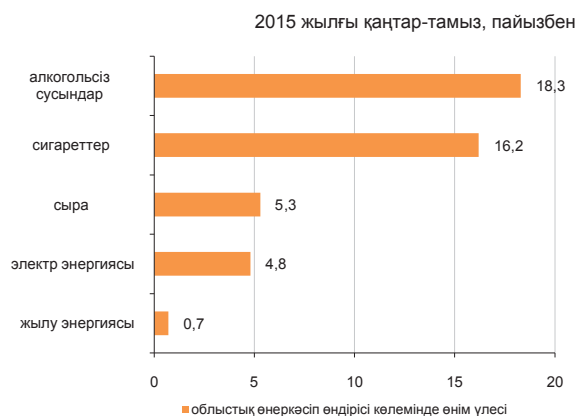

Ауыл шаруашылығы

| | 2015 жылғы қаңтар-тамыз | Өткен жылғы тиісті кезеңге пайызбен |
|---|-------------------------|-------------------------------------|
| Мал мен құстардың шаруашылықта сойылғаны немесе союға өткізілгені (тірідей салмақта), мың тонна | 174,7 | 100,0 |
| Сауылған сиыр сүті, мың тонна | 472,5 | 103,7 |
| Алынған тауық жұмыртқасы, млн. дана | 688,3 | 108,0 |
| Негізгі дәнді дақылдардың қолда бары – барлығы, мың тонна* | 165,0 | 142,5 |
| одан: | | |
| бидай | 84,9 | 121,9 |
| арпа | 71,4 | 176,4 |
| жүгері | 7,1 | 3,8 есе |

* 2015 жылғы 1 қыркүйекке.

Баға индексі

| | 2015 жылғы тамыз 2015 жылғы шілдеге, % | 2015 жылғы тамыз 2014 жылғы желтоқсанға, % |
|---|--|--|
| Тұтыну бағасының индексі | 100,2 | 101,1 |
| Азық-түлік тауарлары | 99,8 | 100,4 |
| Азық-түлік емес тауарлар | 100,6 | 100,7 |
| Ақылы қызметтер | 100,2 | 102,3 |
| Өнеркәсіп өнімдеріне өндіруші кәсіпорындар бағасының индексі | 99,9 | 98,4 |
| Ауыл шаруашылығы өнімін өткізу бағасының индексі | 98,2 | 96,0 |
| Құрылыстағы баға индексі | 100,5 | 100,3 |
| Көліктің барлық түрлерімен жүк тасымалдау тарифтерінің индексі | 100,0 | 99,0 |
| Заңды тұлғаларға көрсетілген почталық және курьерлік қызметтер тарифтерінің индексі | 100,0 | 130,7 |
| Заңды тұлғаларға көрсетілген байланыс қызметтері тарифтерінің индексі | 100,0 | 95,7 |
| Коммерциялық жылжымайтын мүлікті жалға беру бағасының индексі | 100,0 | 106,7 |

Атырау облысы

Әлеуметтік даму

пайызбен

| | |
|---|---------|
| Халық, адам (2015 жылғы 1 тамызға) | 588 771 |
| Туғандар, адам (2015 жылғы қаңтар-шілде) | 9 265 |
| Өлгендер, адам (2015 жылғы қаңтар-шілде) | 2 115 |
| Келгені, адам (2015 жылғы қаңтар-шілде) | 6 456 |
| Кеткені, адам (2015 жылғы қаңтар-шілде) | 6 308 |
| Жұмыспен қамтылған халық, адам (2015 жылғы II тоқсан) | 287 756 |
| Жалдамалы қызметкерлер, жұмыспен қамтылған халықтың жалпы санына %-бен (2015 жылғы II тоқсан) | 89,8 |
| Жұмыссыздық деңгейі, % (2015 жылғы II тоқсан) | 4,9 |
| Жалақы, теңге (2015 жылғы II тоқсан) | 210 183 |
| Күнкөрістің ең төменгі деңгейінің шамасы, теңге (2015 жылғы тамыз) | 22 321 |

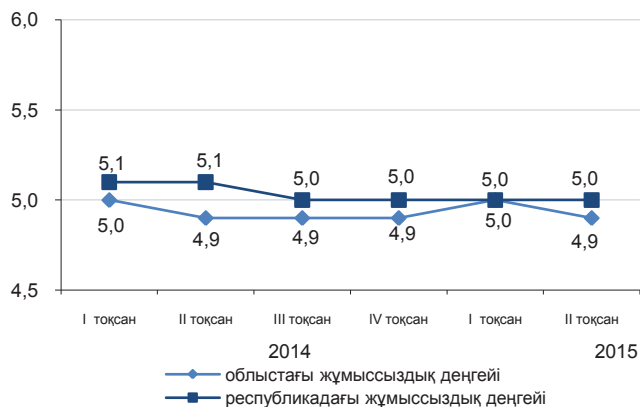

Экономиканың нақты секторы

2015 жылғы қаңтар-тамыз, пайызбен

| | 2015 жылғы қаңтар-тамыз 2014 жылғы қаңтар-тамызға, %-бен | 2014 жылғы қаңтар-тамыз 2013 жылғы қаңтар-тамызға, %-бен |
|---------------------|--|--|
| Өнеркәсіп | 102,8 | 99,6 |
| Ауыл шаруашылығы | 100,1 | 100,9 |
| Құрылыс | 89,0 | 79,2 |
| Бөлшек сауда | 102,4 | 110,4 |
| Жүк айналымы | 107,6 | 103,8 |
| Жолаушылар айналымы | 100,2 | 105,8 |
| Байланыс | 110,9 | 116,8 |

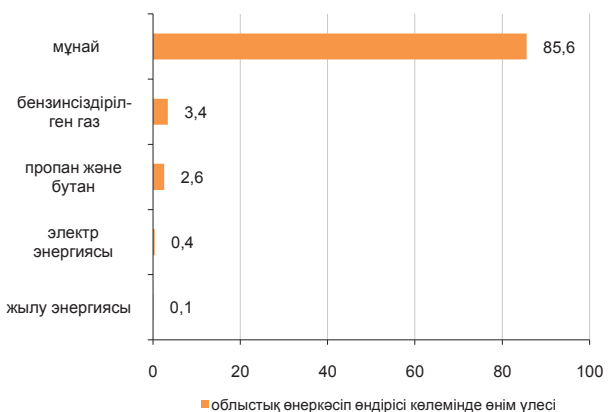

Ауыл шаруашылығы

| | 2015 жылғы қаңтар-тамыз | Өткен жылғы тиісті кезеңге пайызбен |
|---|-------------------------|-------------------------------------|
| Мал мен құстардың шаруашылықта сойылғаны немесе союға өткізілгені (тірідей салмақта), мың тонна | 27,6 | 97,8 |
| Сауылған сиыр сүті, мың тонна | 42,0 | 101,0 |
| Алынған тауық жұмыртқасы, млн. дана | 30,0 | 2,4 есе |
| Негізгі дәнді дақылдардың қолда бары – барлығы, тонна* | 139,0 | 58,4 |
| соның ішінде: | | |
| бидай | 107,0 | - |
| арпа | 32,0 | 13,4 |

* 2015 жылғы 1 қыркүйекке.

Баға индексі

| | 2015 жылғы тамыз 2015 жылғы шілдеге, % | 2015 жылғы тамыз 2014 жылғы желтоқсанға, % |
|---|--|--|
| Тұтыну бағасының индексі | 100,7 | 102,2 |
| Азық-түлік тауарлары | 100,5 | 101,3 |
| Азық-түлік емес тауарлар | 100,7 | 103,3 |
| Ақылы қызметтер | 100,9 | 102,2 |
| Өнеркәсіп өнімдеріне өндіруші кәсіпорындар бағасының индексі | 96,7 | 76,5 |
| Ауыл шаруашылығы өнімін өткізу бағасының индексі | 101,0 | 103,3 |
| Құрылыстағы баға индексі | 100,2 | 100,4 |
| Көліктің барлық түрлерімен жүк тасымалдау тарифтерінің индексі | 100,1 | 101,5 |
| Заңды тұлғаларға көрсетілген почталық және курьерлік қызметтер тарифтерінің индексі | 100,0 | 114,5 |
| Заңды тұлғаларға көрсетілген байланыс қызметтері тарифтерінің индексі | 100,0 | 99,7 |
| Коммерциялық жылжымайтын мүлікті жалға беру бағасының индексі | 99,8 | 100,1 |

Батыс Қазақстан облысы

Әлеуметтік даму

| | |
|---|---------|
| Халық, адам (2015 жылғы 1 тамызға) | 632 682 |
| Туғандар, адам (2015 жылғы қаңтар-шілде) | 7 280 |
| Өлгендер, адам (2015 жылғы қаңтар-шілде) | 3 333 |
| Келгені, адам (2015 жылғы қаңтар-шілде) | 7 642 |
| Кеткені, адам (2015 жылғы қаңтар-шілде) | 8 858 |
| Жұмыспен қамтылған халық, адам (2015 жылғы II тоқсан) | 314 837 |
| Жалдамалы қызметкерлер, жұмыспен қамтылған халықтың жалпы санына %-бен (2015 жылғы II тоқсан) | 62,5 |
| Жұмыссыздық деңгейі, % (2015 жылғы II тоқсан) | 5,0 |
| Жалақы, теңге (2015 жылғы II тоқсан) | 111 956 |
| Күнкөрістің ең төменгі деңгейінің шамасы, теңге (2015 жылғы тамыз) | 19 138 |

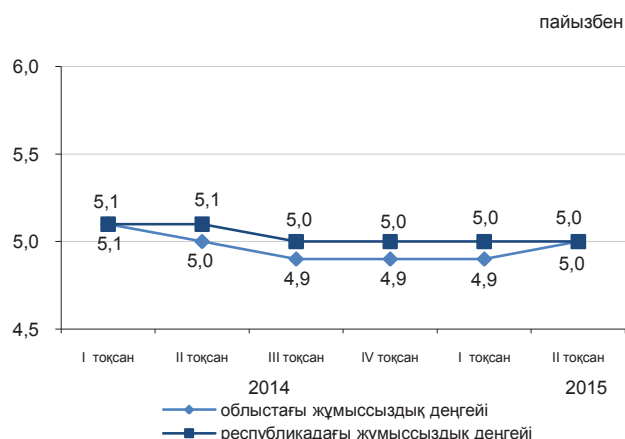

Экономиканың нақты секторы

| | 2015 жылғы қаңтар-тамыз 2014 жылғы қаңтар-тамызға, %-бен | 2014 жылғы қаңтар-тамыз 2013 жылғы қаңтар-тамызға, %-бен |
|---------------------|--|--|
| Өнеркәсіп | 94,8 | 103,8 |
| Ауыл шаруашылығы | 94,4 | 108,7 |
| Құрылыс | 107,3 | 127,8 |
| Бөлшек сауда | 100,5 | 112,0 |
| Жүк айналымы | 99,4 | 104,3 |
| Жолаушылар айналымы | 104,7 | 106,9 |
| Байланыс | 99,2 | 106,3 |

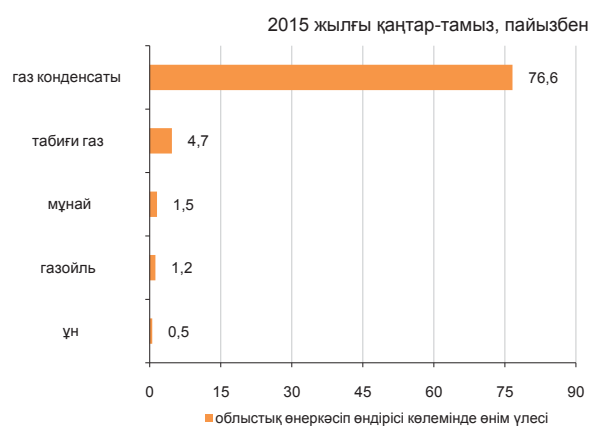

Ауыл шаруашылығы

| | 2015 жылғы қаңтар-тамыз | Өткен жылғы тиісті кезеңге пайызбен |
|---|-------------------------|-------------------------------------|
| Мал мен құстардың шаруашылықта сойылғаны немесе союға өткізілгені (тірідей салмақта), мың тонна | 46,5 | 104,1 |
| Сауылған сиыр сүті, мың тонна | 164,5 | 100,3 |
| Алынған тауық жұмыртқасы, млн. дана | 102,6 | 96,0 |
| Негізгі дәнді дақылдардың қолда бары – барлығы, мың тонна* | 115,9 | 52,6 |
| одан: | | |
| бидай | 105,3 | 52,3 |
| арпа | 5,2 | 81,0 |

* 2015 жылғы 1 қыркүйекке.

Баға индексі

| | 2015 жылғы тамыз 2015 жылғы шілдеге, % | 2015 жылғы тамыз 2014 жылғы желтоқсанға, % |
|---|--|--|
| Тұтыну бағасының индексі | 100,2 | 101,7 |
| Азық-түлік тауарлары | 100,0 | 101,0 |
| Азық-түлік емес тауарлар | 100,5 | 101,4 |
| Ақылы қызметтер | 100,1 | 102,7 |
| Өнеркәсіп өнімдеріне өндіруші кәсіпорындар бағасының индексі | 93,5 | 75,5 |
| Ауыл шаруашылығы өнімін өткізу бағасының индексі | 99,5 | 99,3 |
| Құрылыстағы баға индексі | 100,1 | 101,1 |
| Көліктің барлық түрлерімен жүк тасымалдау тарифтерінің индексі | 100,0 | 103,3 |
| Заңды тұлғаларға көрсетілген почталық және курьерлік қызметтер тарифтерінің индексі | 100,0 | 130,3 |
| Заңды тұлғаларға көрсетілген байланыс қызметтері тарифтерінің индексі | 100,0 | 100,7 |
| Коммерциялық жылжымайтын мүлікті жалға беру бағасының индексі | 100,0 | 102,0 |

Жамбыл облысы

Әлеуметтік даму

| | |
|--|-----------|
| Халық, адам (2015 жылғы 1 тамызға) | 1 105 341 |
| Туғандар, адам (2015 жылғы қаңтар-шілде) | 16 339 |
| Өлгендер, адам (2015 жылғы қаңтар-шілде) | 4 401 |
| Келгені, адам (2015 жылғы қаңтар-шілде) | 10 566 |
| Кеткені, адам (2015 жылғы қаңтар-шілде) | 15 903 |

| | |
|---|---------|
| Жұмыспен қамтылған халық, адам (2015 жылғы II тоқсан) | 515 590 |
| Жалдамалы қызметкерлер, жұмыспен қамтылған халықтың жалпы санына %-бен (2015 жылғы II тоқсан) | 52,7 |
| Жұмыссыздық деңгейі, % (2015 жылғы II тоқсан) | 4,9 |

| | |
|--|--------|
| Жалақы, теңге (2015 жылғы II тоқсан) | 85 206 |
| Күнкөрістің ең төменгі деңгейінің шамасы, теңге (2015 жылғы тамыз) | 18 365 |

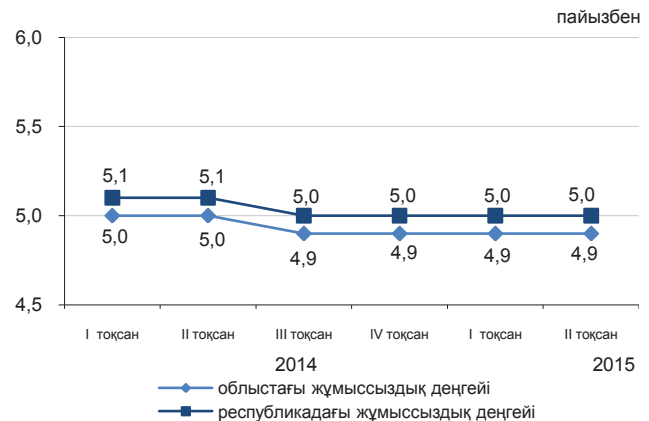

Экономиканың нақты секторы

| | 2015 жылғы қаңтар-тамыз 2014 жылғы қаңтар-тамызға, %-бен | 2014 жылғы қаңтар-тамыз 2013 жылғы қаңтар-тамызға, %-бен |
|---------------------|--|--|
| Өнеркәсіп | 92,0 | 101,7 |
| Ауыл шаруашылығы | 104,0 | 96,3 |
| Құрылыс | 88,7 | 108,9 |
| Бөлшек сауда | 106,0 | 113,8 |
| Жүк айналымы | 101,8 | 100,8 |
| Жолаушылар айналымы | 105,9 | 109,9 |
| Байланыс | 93,3 | 108,9 |

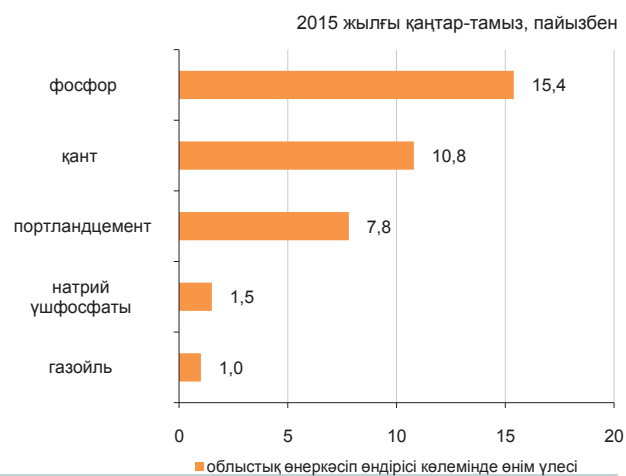

Ауыл шаруашылығы

| | 2015 жылғы қаңтар-тамыз | Өткен жылғы тиісті кезеңге пайызбен |
|--|-------------------------|-------------------------------------|
| Мал мен құстардың шаруашылықта сойылғаны немесе союға өткізілгені (тірдей салмақта), мың тонна | 62,0 | 103,6 |
| Сауылған сиыр сүті, мың тонна | 195,3 | 102,5 |
| Алынған тауық жұмыртқасы, млн. дана | 81,5 | 109,9 |
| Негізгі дәнді дақылдардың қолда бары – барлығы, мың тонна* | 23,5 | 109,1 |
| одан: | 84,2 | 115,4 |
| бидай | 43,2 | 111,6 |
| арпа | 40,9 | 120,0 |

* 2015 жылғы 1 қыркүйекке.

Баға индексі

| | 2015 жылғы тамыз 2015 жылғы шілдеге, % | 2015 жылғы тамыз 2014 жылғы желтоқсанға, % |
|---|--|--|
| Тұтыну бағасының индексі | 100,4 | 102,4 |
| Азық-түлік тауарлары | 99,8 | 100,8 |
| Азық-түлік емес тауарлар | 100,5 | 101,2 |
| Ақылы қызметтер | 101,0 | 105,1 |
| Өнеркәсіп өнімдеріне өндіруші кәсіпорындар бағасының индексі | 99,9 | 98,5 |
| Ауыл шаруашылығы өнімін өткізу бағасының индексі | 98,5 | 99,5 |
| Құрылыстағы баға индексі | 100,1 | 100,5 |
| Көліктің барлық түрлерімен жүк тасымалдау тарифтерінің индексі | 100,3 | 99,7 |
| Заңды тұлғаларға көрсетілген почталық және курьерлік қызметтер тарифтерінің индексі | 100,0 | 127,5 |
| Заңды тұлғаларға көрсетілген байланыс қызметтері тарифтерінің индексі | 100,0 | 99,0 |
| Коммерциялық жылжымайтын мүлікті жалға беру бағасының индексі | 99,9 | 102,0 |

Қарағанды облысы

Әлеуметтік даму

| | |
|--|-----------|
| Халық, адам (2015 жылғы 1 тамызға) | 1 381 679 |
| Туғандар, адам (2015 жылғы қаңтар-шілде) | 14 405 |
| Өлгендер, адам (2015 жылғы қаңтар-шілде) | 8 337 |
| Келгені, адам (2015 жылғы қаңтар-шілде) | 18 285 |
| Кеткені, адам (2015 жылғы қаңтар-шілде) | 20 972 |

| | |
|---|---------|
| Жұмыспен қамтылған халық, адам (2015 жылғы II тоқсан) | 682 453 |
| Жалдамалы қызметкерлер, жұмыспен қамтылған халықтың жалпы санына %-бен (2015 жылғы II тоқсан) | 83,6 |
| Жұмыссыздық деңгейі, % (2015 жылғы II тоқсан) | 4,9 |

| | |
|--|---------|
| Жалақы, теңге (2015 жылғы II тоқсан) | 111 678 |
| Күнкөрістің ең төменгі деңгейінің шамасы, теңге (2015 жылғы тамыз) | 20 011 |

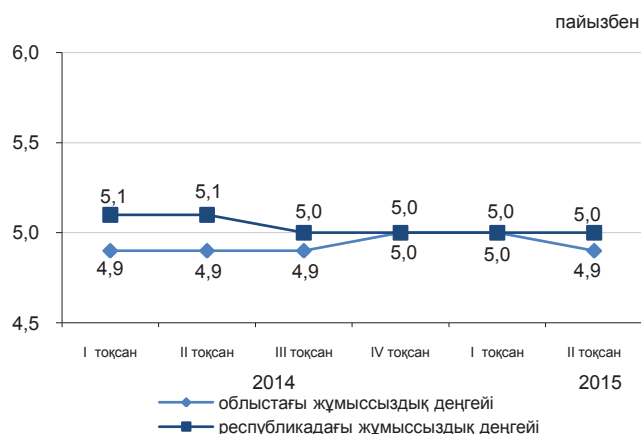

Экономиканың нақты секторы

| | 2015 жылғы қаңтар-тамыз 2014 жылғы қаңтар-тамызға, %-бен | 2014 жылғы қаңтар-тамыз 2013 жылғы қаңтар-тамызға, %-бен |
|---------------------|--|--|
| Өнеркәсіп | 108,2 | 101,3 |
| Ауыл шаруашылығы | 102,2 | 103,8 |
| Құрылыс | 88,8 | 92,0 |
| Бөлшек сауда | 101,3 | 110,0 |
| Жүк айналымы | 99,6 | 104,4 |
| Жолаушылар айналымы | 99,9 | 109,8 |
| Байланыс | 105,1 | 107,2 |



Ауыл шаруашылығы

| | 2015 жылғы қаңтар-тамыз | Өткен жылғы тиісті кезеңге пайызбен |
|---|-------------------------|-------------------------------------|
| Мал мен құстардың шаруашылықта сойылғаны немесе союға өткізілгені (тірідей салмақта), мың тонна | 71,1 | 101,4 |
| Сауылған сиыр сүті, мың тонна | 279,2 | 105,3 |
| Алынған тауық жұмыртқасы, млн. дана | 422,8 | 103,9 |
| Негізгі дәнді дақылдардың қолда бары – барлығы, мың тонна* | 82,5 | 86,4 |
| одан: | | |
| бидай | 61,8 | 95,4 |
| арпа | 12,8 | 93,4 |

* 2015 жылғы 1 қыркүйекке.

Баға индексі

| | 2015 жылғы тамыз 2015 жылғы шілдеге, % | 2015 жылғы тамыз 2014 жылғы желтоқсанға, % |
|---|--|--|
| Тұтыну бағасының индексі | 100,1 | 101,9 |
| Азық-түлік тауарлары | 99,8 | 100,7 |
| Азық-түлік емес тауарлар | 100,6 | 101,8 |
| Ақылы қызметтер | 100,1 | 103,3 |
| Өнеркәсіп өнімдеріне өндіруші кәсіпорындар бағасының индексі | 99,7 | 96,1 |
| Ауыл шаруашылығы өнімін өткізу бағасының индексі | 98,7 | 93,7 |
| Құрылыстағы баға индексі | 100,4 | 100,1 |
| Көліктің барлық түрлерімен жүк тасымалдау тарифтерінің индексі | 100,1 | 101,8 |
| Заңды тұлғаларға көрсетілген почталық және курьерлік қызметтер тарифтерінің индексі | 100,0 | 126,5 |
| Заңды тұлғаларға көрсетілген байланыс қызметтері тарифтерінің индексі | 100,0 | 99,6 |
| Коммерциялық жылжымайтын мүлікті жалға беру бағасының индексі | 98,7 | 99,9 |

Қостанай облысы

Әлеуметтік даму

| | |
|--|---------|
| Халық, адам (2015 жылғы 1 тамызға) | 882 505 |
| Туғандар, адам (2015 жылғы қаңтар-шілде) | 7 322 |
| Өлгендер, адам (2015 жылғы қаңтар-шілде) | 5 670 |
| Келгені, адам (2015 жылғы қаңтар-шілде) | 16 762 |
| Кеткені, адам (2015 жылғы қаңтар-шілде) | 17 365 |

| | |
|---|---------|
| Жұмыспен қамтылған халық, адам (2015 жылғы II тоқсан) | 502 171 |
| Жалдамалы қызметкерлер, жұмыспен қамтылған халықтың жалпы санына %-бен (2015 жылғы II тоқсан) | 63,4 |
| Жұмыссыздық деңгейі, % (2015 жылғы II тоқсан) | 4,9 |

| | |
|--|--------|
| Жалақы, теңге (2015 жылғы II тоқсан) | 91 909 |
| Күнкөрістің ең төменгі деңгейінің шамасы, теңге (2015 жылғы тамыз) | 19 265 |

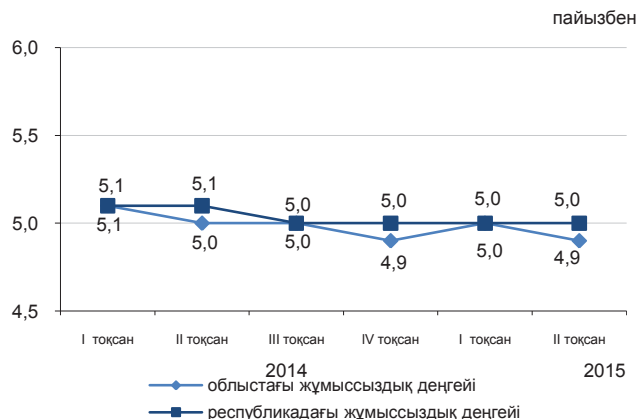

Экономиканың нақты секторы

| | 2015 жылғы қаңтар-тамыз 2014 жылғы қаңтар-тамызға, %-бен | 2014 жылғы қаңтар-тамыз 2013 жылғы қаңтар-тамызға, %-бен |
|---------------------|--|--|
| Өнеркәсіп | 87,4 | 100,4 |
| Ауыл шаруашылығы | 104,3 | 100,4 |
| Құрылыс | 100,2 | 100,4 |
| Бөлшек сауда | 103,4 | 121,8 |
| Жүк айналымы | 100,1 | 110,4 |
| Жолаушылар айналымы | 103,2 | 107,4 |
| Байланыс | 108,3 | 107,3 |



Ауыл шаруашылығы

| | 2015 жылғы қаңтар-тамыз | Өткен жылғы тиісті кезеңге пайызбен |
|---|-------------------------|-------------------------------------|
| Мал мен құстардың шаруашылықта сойылғаны немесе союға өткізілгені (тірідей салмақта), мың тонна | 62,0 | 95,1 |
| Сауылған сиыр сүті, мың тонна | 308,1 | 104,7 |
| Алынған тауық жұмыртқасы, млн. дана | 403,4 | 115,6 |
| Негізгі дәнді дақылдардың қолда бары – барлығы, мың тонна* | 1 591,7 | 113,0 |
| одан: | | |
| бидай | 1 475,2 | 110,4 |
| арпа | 79,0 | 158,7 |

* 2015 жылғы 1 қыркүйекке.

Баға индексі

| | 2015 жылғы тамыз 2015 жылғы шілдеге, % | 2015 жылғы тамыз 2014 жылғы желтоқсанға, % |
|---|--|--|
| Тұтыну бағасының индексі | 100,1 | 101,6 |
| Азық-түлік тауарлары | 99,5 | 100,4 |
| Азық-түлік емес тауарлар | 100,4 | 101,0 |
| Ақылы қызметтер | 100,5 | 103,6 |
| Өнеркәсіп өнімдеріне өндіруші кәсіпорындар бағасының индексі | 100,7 | 93,3 |
| Ауыл шаруашылығы өнімін өткізу бағасының индексі | 99,0 | 93,0 |
| Құрылыстағы баға индексі | 100,4 | 100,7 |
| Көліктің барлық түрлерімен жүк тасымалдау тарифтерінің индексі | 100,0 | 97,6 |
| Заңды тұлғаларға көрсетілген почталық және курьерлік қызметтер тарифтерінің индексі | 100,0 | 121,1 |
| Заңды тұлғаларға көрсетілген байланыс қызметтері тарифтерінің индексі | 100,0 | 99,5 |
| Коммерциялық жылжымайтын мүлікті жалға беру бағасының индексі | 100,0 | 99,9 |

Қызылорда облысы

Әлеуметтік даму

| | |
|--|---------|
| Халық, адам (2015 жылғы 1 тамызға) | 759 808 |
| Туғандар, адам (2015 жылғы қаңтар-шілде) | 11 095 |
| Өлгендер, адам (2015 жылғы қаңтар-шілде) | 2 647 |
| Келгені, адам (2015 жылғы қаңтар-шілде) | 8 377 |
| Кеткені, адам (2015 жылғы қаңтар-шілде) | 10 165 |

| | |
|---|---------|
| Жұмыспен қамтылған халық, адам (2015 жылғы II тоқсан) | 295 506 |
| Жалдамалы қызметкерлер, жұмыспен қамтылған халықтың жалпы санына %-бен (2015 жылғы II тоқсан) | 64,6 |
| Жұмыссыздық деңгейі, % (2015 жылғы II тоқсан) | 5,0 |

| | |
|--|---------|
| Жалақы, теңге (2015 жылғы II тоқсан) | 106 866 |
| Күнкөрістің ең төменгі деңгейінің шамасы, теңге (2015 жылғы тамыз) | 18 856 |

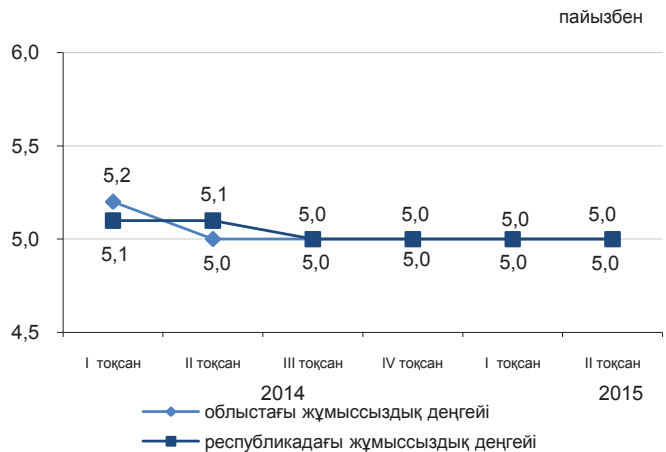

Экономиканың нақты секторы

| | 2015 жылғы қаңтар-тамыз 2014 жылғы қаңтар-тамызға, %-бен | 2014 жылғы қаңтар-тамыз 2013 жылғы қаңтар-тамызға, %-бен |
|---------------------|--|--|
| Өнеркәсіп | 92,6 | 96,6 |
| Ауыл шаруашылығы | 102,4 | 98,1 |
| Құрылыс | 105,3 | 59,8 |
| Бөлшек сауда | 106,6 | 123,2 |
| Жүк айналымы | 97,8 | 100,1 |
| Жолаушылар айналымы | 106,7 | 114,0 |
| Байланыс | 107,4 | 105,1 |

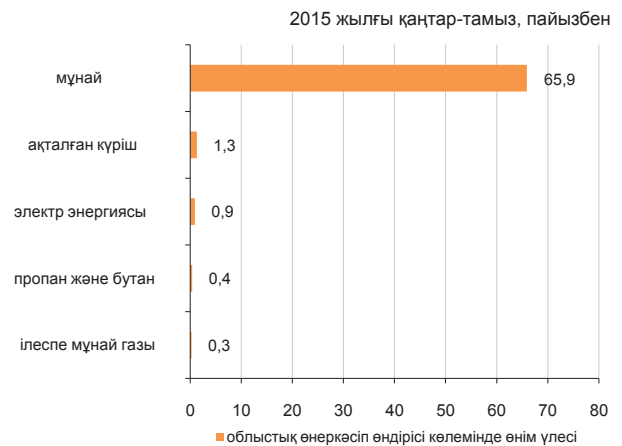

Ауыл шаруашылығы

| | 2015 жылғы қаңтар-тамыз | Өткен жылғы тиісті кезеңге пайызбен |
|---|-------------------------|-------------------------------------|
| Мал мен құстардың шаруашылықта сойылғаны немесе союға өткізілгені (тірідей салмақта), мың тонна | 19,4 | 102,6 |
| Сауылған сиыр сүті, мың тонна | 52,0 | 102,4 |
| Алынған тауық жұмыртқасы, млн. дана | 3,3 | 100,7 |
| Негізгі дәнді дақылдардың қолда бары – барлығы, мың тонна* | 10,8 | 104,4 |
| одан: | | |
| күріш | 8,5 | 106,6 |

* 2015 жылғы 1 қыркүйекке.

Баға индексі

| | 2015 жылғы тамыз 2015 жылғы шілдеге, % | 2015 жылғы тамыз 2014 жылғы желтоқсанға, % |
|---|--|--|
| Тұтыну бағасының индексі | 100,1 | 101,5 |
| Азық-түлік тауарлары | 99,9 | 100,7 |
| Азық-түлік емес тауарлар | 100,4 | 101,8 |
| Ақылы қызметтер | 100,1 | 102,0 |
| Өнеркәсіп өнімдеріне өндіруші кәсіпорындар бағасының индексі | 92,5 | 75,4 |
| Ауыл шаруашылығы өнімін өткізу бағасының индексі | 100,0 | 101,1 |
| Құрылыстағы баға индексі | 100,1 | 99,9 |
| Көліктің барлық түрлерімен жүк тасымалдау тарифтерінің индексі | 100,0 | 100,1 |
| Заңды тұлғаларға көрсетілген почталық және курьерлік қызметтер тарифтерінің индексі | 100,0 | 119,0 |
| Заңды тұлғаларға көрсетілген байланыс қызметтері тарифтерінің индексі | 100,0 | 93,8 |
| Коммерциялық жылжымайтын мүлікті жалға беру бағасының индексі | 100,0 | 99,9 |

Маңғыстау облысы

Әлеуметтік даму

| | |
|---|---------|
| Халық, адам (2015 жылғы 1 тамызға) | 618 188 |
| Туғандар, адам (2015 жылғы қаңтар-шілде) | 10 807 |
| Өлгендер, адам (2015 жылғы қаңтар-шілде) | 1 710 |
| Келгені, адам (2015 жылғы қаңтар-шілде) | 8 851 |
| Кеткені, адам (2015 жылғы қаңтар-шілде) | 6 652 |
| Жұмыспен қамтылған халық, адам (2015 жылғы II тоқсан) | 265 016 |
| Жалдамалы қызметкерлер, жұмыспен қамтылған халықтың жалпы санына %-бен (2015 жылғы II тоқсан) | 94,7 |
| Жұмыссыздық деңгейі, % (2015 жылғы II тоқсан) | 5,1 |
| Жалақы, теңге (2015 жылғы II тоқсан) | 217 327 |
| Күнкөрістің ең төменгі деңгейінің шамасы, теңге (2015 жылғы тамыз) | 25 429 |

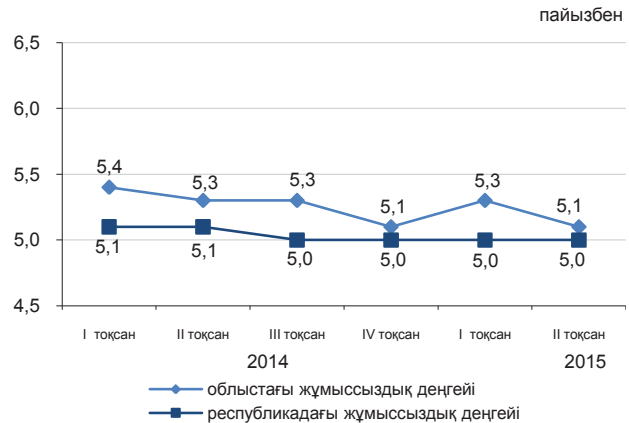

Экономиканың нақты секторы

| | 2015 жылғы қаңтар-тамыз 2014 жылғы қаңтар-тамызға, %-бен | 2014 жылғы қаңтар-тамыз 2013 жылғы қаңтар-тамызға, %-бен |
|---------------------|--|--|
| Өнеркәсіп | 96,9 | 104,2 |
| Ауыл шаруашылығы | 103,3 | 93,7 |
| Құрылыс | 89,9 | 97,1 |
| Бөлшек сауда | 103,1 | 120,7 |
| Жүк айналымы | 99,7 | 105,4 |
| Жолаушылар айналымы | 100,3 | 101,3 |
| Байланыс | 120,3 | 125,9 |

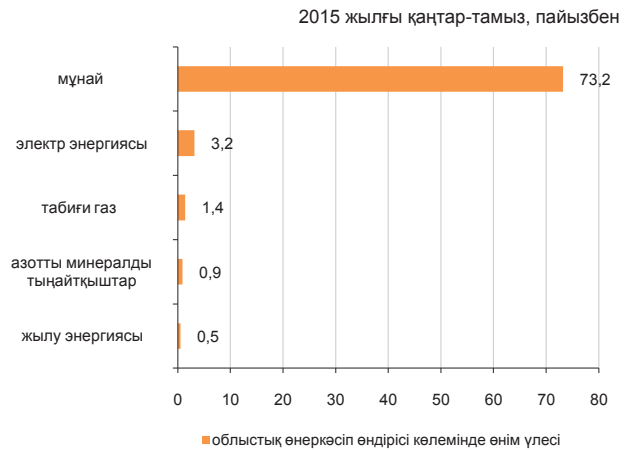

Ауыл шаруашылығы

| | 2015 жылғы қаңтар-тамыз | Өткен жылғы тиісті кезеңге пайызбен |
|---|-------------------------|-------------------------------------|
| Мал мен құстардың шаруашылықта сойылғаны немесе союға өткізілгені (тірідей салмақта), мың тонна | 6,9 | 107,1 |
| Сауылған сиыр сүті, мың тонна | 3,5 | 111,9 |
| Алынған тауық жұмыртқасы, млн. дана | 1,0 | 2,4 есе |
| Негізгі дәнді дақылдардың қолда бары – барлығы, мың тонна* | 5,5 | 47,4 |
| соның ішінде: | 2,7 | 20,2 |
| бидай | 2,7 | 20,2 |

* 2015 жылғы 1 қыркүйекке.

Баға индексі

| | 2015 жылғы тамыз 2015 жылғы шілдеге, % | 2015 жылғы тамыз 2014 жылғы желтоқсанға, % |
|--|--|--|
| Тұтыну бағасының индексі | 100,9 | 103,2 |
| Азық-түлік тауарлары | 99,5 | 100,7 |
| Азық-түлік емес тауарлар | 100,4 | 101,7 |
| Ақылы қызметтер | 102,9 | 107,6 |
| Өнеркәсіп өнімдеріне өндіруші кәсіпорындар бағасының индексі | 102,1 | 82,5 |
| Ауыл шаруашылығы өнімін өткізу бағасының индексі | 99,9 | 106,0 |
| Құрылыстағы баға индексі | 100,4 | 101,8 |
| Көліктің барлық түрлерімен жүк тасымалдау тарифтерінің индексі | 100,8 | 100,5 |
| Заңды тұлғаларға көрсетілген почталық және курьерлік қызметтерінің тарифтері индексі | 100,0 | 123,0 |
| Заңды тұлғаларға көрсетілген байланыс қызметтері тарифтері индексі | 100,0 | 100,5 |
| Коммерциялық жылжымайтын мүлікті жалға беру бағасының индексі | 100,0 | 100,1 |

Оңтүстік Қазақстан облысы

Әлеуметтік даму

| | |
|---|-----------|
| Халық, адам (2015 жылғы 1 тамызға) | 2 819 255 |
| Туғандар, адам (2015 жылғы қаңтар-шілде) | 48 329 |
| Өлгендер, адам (2015 жылғы қаңтар-шілде) | 9 247 |
| Келгені, адам (2015 жылғы қаңтар-шілде) | 28 862 |
| Кеткені, адам (2015 жылғы қаңтар-шілде) | 37 093 |
| Жұмыспен қамтылған халық, адам (2015 жылғы II тоқсан) | 1 167 531 |
| Жалдамалы қызметкерлер, жұмыспен қамтылған халықтың жалпы санына %-бен (2015 жылғы II тоқсан) | 56,5 |
| Жұмыссыздық деңгейі, % (2015 жылғы II тоқсан) | 5,3 |
| Жалақы, теңге (2015 жылғы II тоқсан) | 89 352 |
| Күнкөрістің ең төменгі деңгейінің шамасы, теңге (2015 жылғы тамыз) | 18 882 |

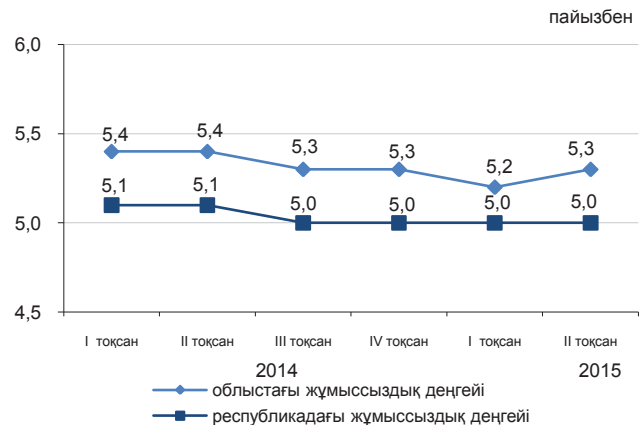

Экономиканың нақты секторы

| | 2015 жылғы қаңтар-тамыз 2014 жылғы қаңтар-тамызға, %-бен | 2014 жылғы қаңтар-тамыз 2013 жылғы қаңтар-тамызға, %-бен |
|---------------------|--|--|
| Өнеркәсіп | 104,3 | 100,7 |
| Ауыл шаруашылығы | 104,0 | 102,9 |
| Құрылыс | 94,5 | 109,3 |
| Бөлшек сауда | 103,8 | 119,8 |
| Жүк айналымы | 103,1 | 111,4 |
| Жолаушылар айналымы | 103,3 | 105,7 |
| Байланыс | 106,4 | 105,9 |

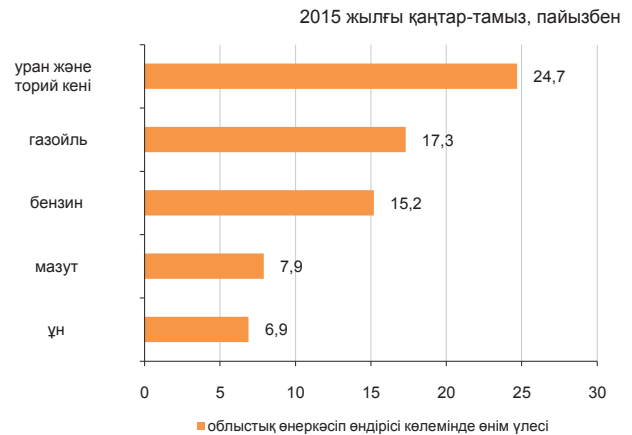

Ауыл шаруашылығы

| | 2015 жылғы қаңтар-тамыз | Өткен жылғы тиісті кезеңге пайызбен |
|---|-------------------------|-------------------------------------|
| Мал мен құстардың шаруашылықта сойылғаны немесе союға өткізілгені (тірідей салмақта), мың тонна | 126,0 | 104,9 |
| Сауылған сиыр сүті, мың тонна | 498,7 | 101,3 |
| Алынған тауық жұмыртқасы, млн. дана | 199,3 | 106,4 |
| Негізгі дөңді дақылдардың қолда бары – барлығы, мың тонна* | 128,7 | 123,4 |
| одан: | | |
| бидай | 117,5 | 120,7 |

* 2015 жылғы 1 қыркүйекке.

Баға индексі

| | 2015 жылғы тамыз 2015 жылғы шілдеге, % | 2015 жылғы тамыз 2014 жылғы желтоқсанға, % |
|---|--|--|
| Тұтыну бағасының индексі | 100,7 | 101,9 |
| Азық-түлік тауарлары | 100,6 | 100,7 |
| Азық-түлік емес тауарлар | 100,3 | 101,0 |
| Ақылы қызметтер | 101,4 | 104,2 |
| Өнеркәсіп өнімдеріне өндіруші кәсіпорындар бағасының индексі | 99,9 | 98,1 |
| Ауыл шаруашылығы өнімін өткізу бағасының индексі | 99,4 | 96,5 |
| Құрылыстағы баға индексі | 100,2 | 100,3 |
| Көліктің барлық түрлерімен жүк тасымалдау тарифтерінің индексі | 100,0 | 99,9 |
| Заңды тұлғаларға көрсетілген почталық және курьерлік қызметтер тарифтерінің индексі | 100,0 | 127,1 |
| Заңды тұлғаларға көрсетілген байланыс қызметтері тарифтерінің индексі | 100,0 | 99,2 |
| Коммерциялық жылжымайтын мүлікті жалға беру бағасының индексі | 100,2 | 100,9 |

Солтүстік Қазақстан облысы

Әлеуметтік даму

| | |
|---|---------|
| Халық, адам (2015 жылғы 1 тамызға) | 570 444 |
| Туғандар, адам (2015 жылғы қаңтар-шілде) | 4 756 |
| Өлгендер, адам (2015 жылғы қаңтар-шілде) | 4 176 |
| Келгені, адам (2015 жылғы қаңтар-шілде) | 12 218 |
| Кеткені, адам (2015 жылғы қаңтар-шілде) | 14 113 |
| Жұмыспен қамтылған халық, адам (2015 жылғы II тоқсан) | 326 120 |
| Жалдамалы қызметкерлер, жұмыспен қамтылған халықтың жалпы санына %-бен (2015 жылғы II тоқсан) | 66,4 |
| Жұмыссыздық деңгейі, % (2015 жылғы II тоқсан) | 5,0 |
| Жалақы, теңге (2015 жылғы II тоқсан) | 85 360 |
| Күнкөрістің ең төменгі деңгейінің шамасы, теңге (2015 жылғы тамыз) | 19 362 |

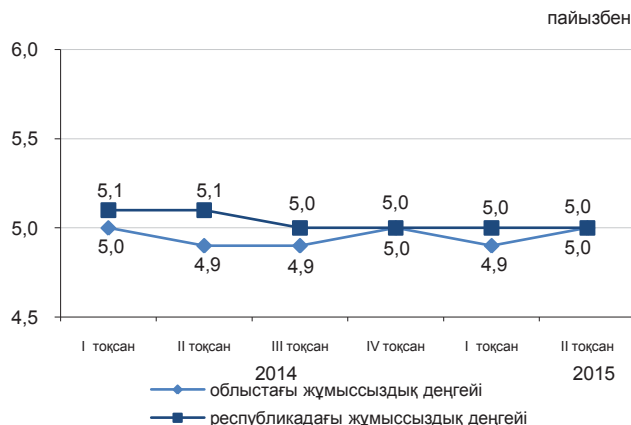

Экономиканың нақты секторы

| | 2015 жылғы қаңтар-тамыз 2014 жылғы қаңтар-тамызға, %-бен | 2014 жылғы қаңтар-тамыз 2013 жылғы қаңтар-тамызға, %-бен |
|---------------------|--|--|
| Өнеркәсіп | 99,8 | 103,3 |
| Ауыл шаруашылығы | 104,4 | 104,0 |
| Құрылыс | 145,5 | 115,2 |
| Бөлшек сауда | 100,6 | 119,0 |
| Жүк айналымы | 103,1 | 100,4 |
| Жолаушылар айналымы | 98,6 | 105,9 |
| Байланыс | 108,9 | 107,1 |

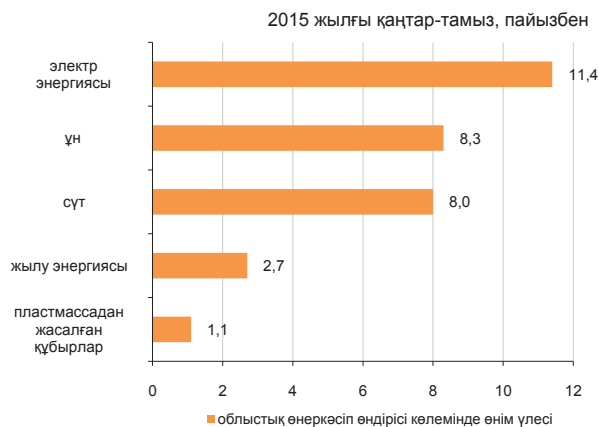

Ауыл шаруашылығы

| | 2015 жылғы қаңтар-тамыз | Өткен жылғы тиісті кезеңге пайызбен |
|---|-------------------------|-------------------------------------|
| Мал мен құстардың шаруашылықта сойылғаны немесе союға өткізілгені (тірідей салмақта), мың тонна | 53,5 | 100,3 |
| Сауылған сиыр сүті, мың тонна | 361,6 | 106,2 |
| Алынған тауық жұмыртқасы, млн. дана | 429,8 | 115,5 |
| Негізгі дәнді дақылдардың қолда бары – барлығы, мың тонна* | 1 054,1 | 166,9 |
| одан: | | |
| бидай | 912,3 | 175,2 |
| арпа | 99,4 | 168,0 |

* 2015 жылғы 1 қыркүйекке.

Баға индексі

| | 2015 жылғы тамыз 2015 жылғы шілдеге, % | 2015 жылғы тамыз 2014 жылғы желтоқсанға, % |
|---|--|--|
| Тұтыну бағасының индексі | 100,0 | 101,6 |
| Азық-түлік тауарлары | 99,3 | 101,8 |
| Азық-түлік емес тауарлар | 100,5 | 101,7 |
| Ақылы қызметтер | 100,4 | 101,2 |
| Өнеркәсіп өнімдеріне өндіруші кәсіпорындар бағасының индексі | 99,8 | 99,3 |
| Ауыл шаруашылығы өнімін өткізу бағасының индексі | 100,0 | 98,2 |
| Құрылыстағы баға индексі | 100,4 | 101,0 |
| Көліктің барлық түрлерімен жүк тасымалдау тарифтерінің индексі | 100,1 | 100,4 |
| Заңды тұлғаларға көрсетілген почталық және курьерлік қызметтер тарифтерінің индексі | 100,0 | 123,2 |
| Заңды тұлғаларға көрсетілген байланыс қызметтері тарифтерінің индексі | 100,0 | 94,8 |
| Коммерциялық жылжымайтын мүлікті жалға беру бағасының индексі | 100,0 | 102,4 |

Павлодар облысы

Әлеуметтік даму

| | |
|---|---------|
| Халық, адам (2015 жылғы 1 тамызға) | 757 193 |
| Туғандар, адам (2015 жылғы қаңтар-шілде) | 7 503 |
| Өлгендер, адам (2015 жылғы қаңтар-шілде) | 4 504 |
| Келгені, адам (2015 жылғы қаңтар-шілде) | 11 054 |
| Кеткені, адам (2015 жылғы қаңтар-шілде) | 12 638 |
| Жұмыспен қамтылған халық, адам (2015 жылғы II тоқсан) | 423 342 |
| Жалдамалы қызметкерлер, жұмыспен қамтылған халықтың жалпы санына %-бен (2015 жылғы II тоқсан) | 78,3 |
| Жұмыссыздық деңгейі, % (2015 жылғы II тоқсан) | 4,6 |
| Жалақы, теңге (2015 жылғы II тоқсан) | 105 199 |
| Күнкөрістің ең төменгі деңгейінің шамасы, теңге (2015 жылғы тамыз) | 18 985 |

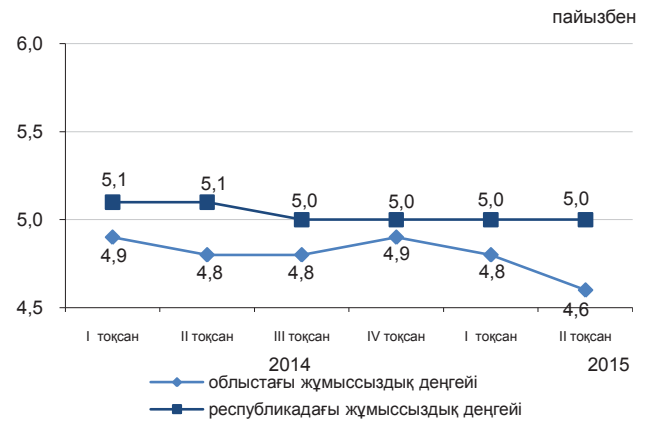

Экономиканың нақты секторы

| | 2015 жылғы қаңтар-тамыз 2014 жылғы қаңтар-тамызға, %-бен | 2014 жылғы қаңтар-тамыз 2013 жылғы қаңтар-тамызға, %-бен |
|---------------------|--|--|
| Өнеркәсіп | 98,1 | 99,0 |
| Ауыл шаруашылығы | 104,5 | 99,1 |
| Құрылыс | 149,5 | 128,3 |
| Бөлшек сауда | 103,7 | 107,1 |
| Жүк айналымы | 102,3 | 101,2 |
| Жолаушылар айналымы | 103,4 | 100,2 |
| Байланыс | 105,6 | 106,2 |

2015 жылғы қаңтар-тамыз, пайызбен

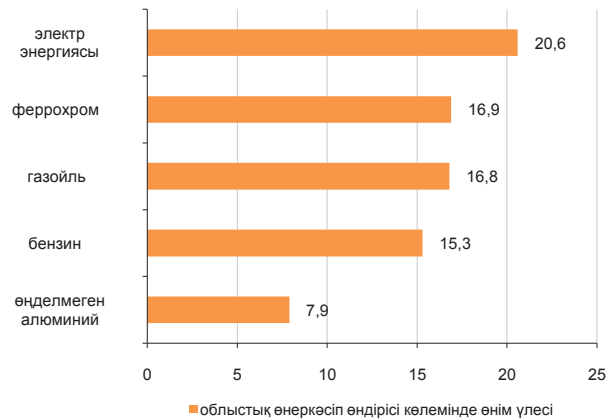

Ауыл шаруашылығы

| | 2015 жылғы қаңтар-тамыз | Өткен жылғы тиісті кезеңге пайызбен |
|---|-------------------------|-------------------------------------|
| Мал мен құстардың шаруашылықта сойылғаны немесе союға өткізілгені (тірідей салмақта), мың тонна | 49,7 | 109,4 |
| Сауылған сиыр сүті, мың тонна | 260,6 | 101,4 |
| Алынған тауық жұмыртқасы, млн. дана | 91,7 | 110,3 |
| Негізгі дөнді дақылдардың қолда бары – барлығы, мың тонна* | 78,6 | 77,2 |
| одан: | | |
| бидай | 53,2 | 89,1 |
| арпа | 11,8 | 60,8 |

* 2015 жылғы 1 қыркүйекке.

Баға индексі

| | 2015 жылғы тамыз 2015 жылғы шілдеге, % | 2015 жылғы тамыз 2014 жылғы желтоқсанға, % |
|---|--|--|
| Тұтыну бағасының индексі | 100,9 | 102,2 |
| Азық-түлік тауарлары | 100,3 | 101,0 |
| Азық-түлік емес тауарлар | 100,8 | 102,1 |
| Ақылы қызметтер | 101,7 | 103,6 |
| Өнеркәсіп өнімдеріне өндіруші кәсіпорындар бағасының индексі | 99,4 | 98,6 |
| Ауыл шаруашылығы өнімін өткізу бағасының индексі | 100,8 | 98,7 |
| Құрылыстағы баға индексі | 100,4 | 101,1 |
| Көліктің барлық түрлерімен жүк тасымалдау тарифтерінің индексі | 100,0 | 99,8 |
| Заңды тұлғаларға көрсетілген почталық және курьерлік қызметтер тарифтерінің индексі | 100,0 | 115,4 |
| Заңды тұлғаларға көрсетілген байланыс қызметтері тарифтерінің индексі | 100,0 | 99,8 |
| Коммерциялық жылжымайтын мүлікті жалға беру бағасының индексі | 100,2 | 98,5 |

Шығыс Қазақстан облысы

Әлеуметтік даму

| | |
|---|-----------|
| Халық, адам (2015 жылғы 1 тамызға) | 1 395 802 |
| Туғандар, адам (2015 жылғы қаңтар-шілде) | 13 696 |
| Өлгендер, адам (2015 жылғы қаңтар-шілде) | 8 787 |
| Келгені, адам (2015 жылғы қаңтар-шілде) | 20 875 |
| Кеткені, адам (2015 жылғы қаңтар-шілде) | 25 306 |
| Жұмыспен қамтылған халық, адам (2015 жылғы II тоқсан) | 691 954 |
| Жалдамалы қызметкерлер, жұмыспен қамтылған халықтың жалпы санына %-бен (2015 жылғы II тоқсан) | 69,1 |
| Жұмыссыздық деңгейі, % (2015 жылғы II тоқсан) | 4,9 |
| Жалақы, теңге (2015 жылғы II тоқсан) | 101 822 |
| Күнкөрістің ең төменгі деңгейінің шамасы, теңге (2015 жылғы тамыз) | 20 770 |

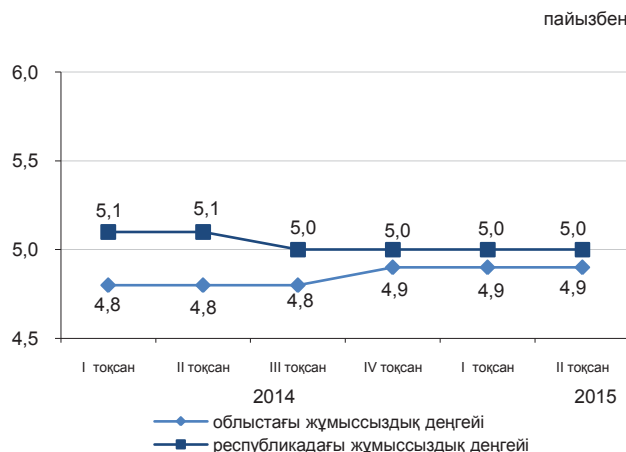

Экономиканың нақты секторы

| | 2015 жылғы қаңтар-тамыз 2014 жылғы қаңтар-тамызға, %-бен | 2014 жылғы қаңтар-тамыз 2013 жылғы қаңтар-тамызға, %-бен |
|---------------------|--|--|
| Өнеркәсіп | 91,2 | 100,5 |
| Ауыл шаруашылығы | 103,4 | 104,8 |
| Құрылыс | 112,5 | 107,0 |
| Бөлшек сауда | 104,1 | 108,2 |
| Жүк айналымы | 102,9 | 110,8 |
| Жолаушылар айналымы | 102,2 | 101,3 |
| Байланыс | 99,7 | 105,4 |

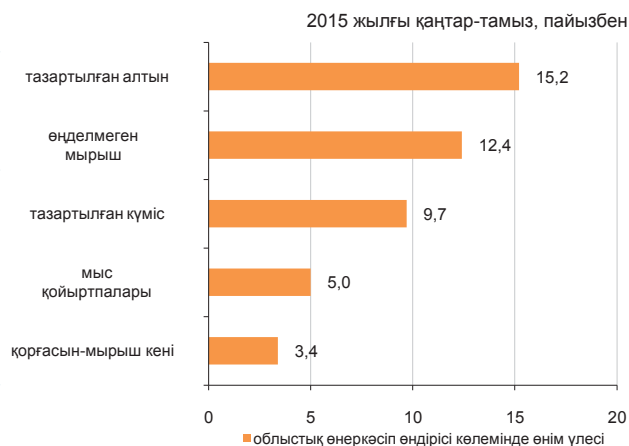

Ауыл шаруашылығы

| | 2015 жылғы қаңтар-тамыз | Өткен жылғы тиісті кезеңге пайызбен |
|---|-------------------------|-------------------------------------|
| Мал мен құстардың шаруашылықта сойылғаны немесе союға өткізілгені (тірідей салмақта), мың тонна | 131,6 | 104,0 |
| Сауылған сиыр сүті, мың тонна | 556,0 | 101,4 |
| Алынған тауық жұмыртқасы, млн. дана | 101,0 | 90,9 |
| Негізгі дәнді дақылдардың қолда бары – барлығы, мың тонна* | 317,3 | 148,8 |
| одан: | | |
| бидай | 202,1 | 160,9 |
| арпа | 65,5 | 152,3 |

* 2015 жылғы 1 қыркүйекке.

Баға индексі

| | 2015 жылғы тамыз 2015 жылғы шілдеге, % | 2015 жылғы тамыз 2014 жылғы желтоқсанға, % |
|---|--|--|
| Тұтыну бағасының индексі | 100,1 | 102,8 |
| Азық-түлік тауарлары | 99,7 | 100,5 |
| Азық-түлік емес тауарлар | 100,5 | 101,2 |
| Ақылы қызметтер | 100,1 | 106,9 |
| Өнеркәсіп өнімдеріне өндіруші кәсіпорындар бағасының индексі | 97,8 | 95,6 |
| Ауыл шаруашылығы өнімін өткізу бағасының индексі | 99,4 | 93,2 |
| Құрылыстағы баға индексі | 100,6 | 101,3 |
| Көліктің барлық түрлерімен жүк тасымалдау тарифтерінің индексі | 100,0 | 97,6 |
| Заңды тұлғаларға көрсетілген почталық және курьерлік қызметтер тарифтерінің индексі | 100,0 | 120,8 |
| Заңды тұлғаларға көрсетілген байланыс қызметтері тарифтерінің индексі | 100,0 | 100,5 |
| Коммерциялық жылжымайтын мүлікті жалға беру бағасының индексі | 99,9 | 100,4 |

Астана қаласы

Әлеуметтік даму

| | |
|--|---------|
| Халық, адам (2015 жылғы 1 тамызға) | 866 039 |
| Туғандар, адам (2015 жылғы қаңтар-шілде) | 14 995 |
| Өлгендер, адам (2015 жылғы қаңтар-шілде) | 2 311 |
| Келгені, адам (2015 жылғы қаңтар-шілде) | 20 282 |
| Кеткені, адам (2015 жылғы қаңтар-шілде) | 19 809 |

| | |
|---|---------|
| Жұмыспен қамтылған халық, адам (2015 жылғы II тоқсан) | 462 117 |
| Жалдамалы қызметкерлер, жұмыспен қамтылған халықтың жалпы санына %-бен (2015 жылғы II тоқсан) | 95,1 |
| Жұмыссыздық деңгейі, % (2015 жылғы II тоқсан) | 4,6 |

| | |
|--|---------|
| Жалақы, теңге (2015 жылғы II тоқсан) | 183 744 |
| Күнкөрістің ең төменгі деңгейінің шамасы, теңге (2015 жылғы тамыз) | 24 178 |

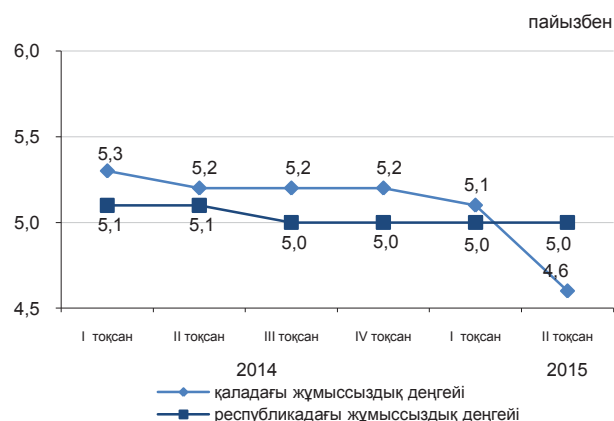

Экономиканың нақты секторы

| | 2015 жылғы қаңтар-тамыз 2014 жылғы қаңтар-тамызға, %-бен | 2014 жылғы қаңтар-тамыз 2013 жылғы қаңтар-тамызға, %-бен |
|---------------------|--|--|
| Өнеркәсіп | 104,2 | 82,5 |
| Ауыл шаруашылығы | 87,4 | 82,8 |
| Құрылыс | 116,2 | 130,3 |
| Бөлшек сауда | 103,7 | 118,5 |
| Жүк айналымы | 103,8 | 120,6 |
| Жолаушылар айналымы | 104,1 | 114,1 |
| Байланыс | 92,6 | 108,9 |

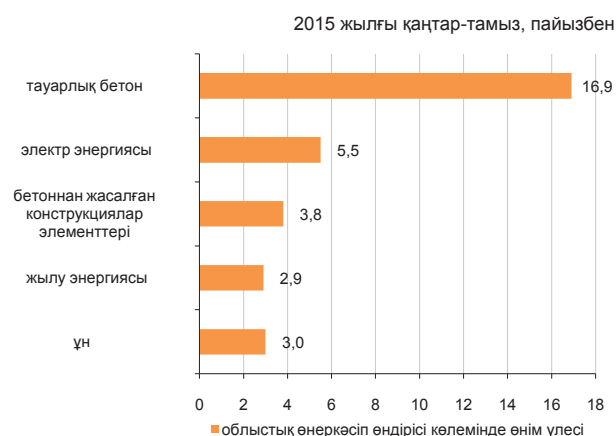

Ауыл шаруашылығы

| | 2015 жылғы қаңтар-тамыз | Өткен жылғы тиісті кезеңге пайызбен |
|---|-------------------------|-------------------------------------|
| Мал мен құстардың шаруашылықта сойылғаны немесе союға өткізілгені (тірідей салмақта), мың тонна | 0,2 | 125,2 |
| Сауылған сиыр сүті, мың тонна | 0,4 | 30,6 |
| Алынған тауық жұмыртқасы, млн. дана | 0,1 | 80,3 |
| Негізгі дәнді дақылдардың қолда бары – барлығы, мың тонна* | 39,8 | 129,2 |
| одан: | | |
| бидай | 37,3 | 122,2 |

* 2015 жылғы 1 қыркүйекке.

Баға индексі

| | 2015 жылғы тамыз 2015 жылғы шілдеге, % | 2015 жылғы тамыз 2014 жылғы желтоқсанға, % |
|---|--|--|
| Тұтыну бағасының индексі | 100,0 | 101,4 |
| Азық-түлік тауарлары | 98,6 | 101,2 |
| Азық-түлік емес тауарлар | 101,2 | 102,1 |
| Ақылы қызметтер | 100,7 | 101,0 |
| Өнеркәсіп өнімдеріне өндіруші кәсіпорындар бағасының индексі | 100,6 | 99,5 |
| Ауыл шаруашылығы өнімін өткізу бағасының индексі | - | - |
| Құрылыстағы баға индексі | 100,1 | 101,2 |
| Көліктің барлық түрлерімен жүк тасымалдау тарифтерінің индексі | 100,2 | 98,6 |
| Заңды тұлғаларға көрсетілген почталық және курьерлік қызметтер тарифтерінің индексі | 100,0 | 119,9 |
| Заңды тұлғаларға көрсетілген байланыс қызметтері тарифтерінің индексі | 99,9 | 99,7 |
| Коммерциялық жылжымайтын мүлікті жалға беру бағасының индексі | 100,1 | 102,8 |

Алматы қаласы

Әлеуметтік даму

| | |
|---|-----------|
| Халық, адам (2015 жылғы 1 тамызға) | 1 678 715 |
| Туғандар, адам (2015 жылғы қаңтар-шілде) | 18 194 |
| Өлгендер, адам (2015 жылғы қаңтар-шілде) | 6 451 |
| Келгені, адам (2015 жылғы қаңтар-шілде) | 56 133 |
| Кеткені, адам (2015 жылғы қаңтар-шілде) | 31 495 |
| Жұмыспен қамтылған халық, адам (2015 жылғы II тоқсан) | 836 177 |
| Жалдамалы қызметкерлер, жұмыспен қамтылған халықтың жалпы санына %-бен (2015 жылғы II тоқсан) | 92,2 |
| Жұмыссыздық деңгейі, % (2015 жылғы II тоқсан) | 5,2 |
| Жалақы, теңге (2015 жылғы II тоқсан) | 161 963 |
| Күнкөрістің ең төменгі деңгейінің шамасы, теңге (2015 жылғы тамыз) | 23 118 |

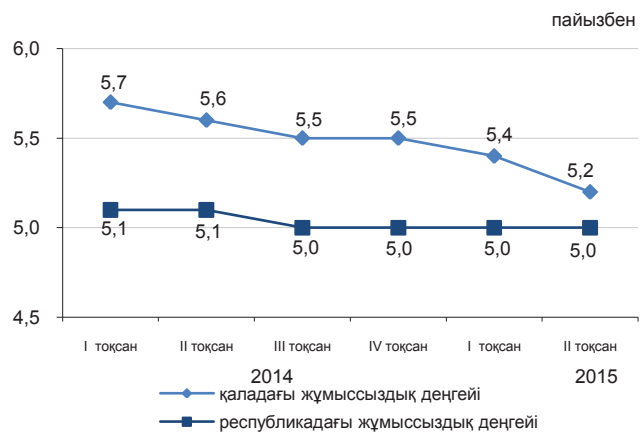

Экономиканың нақты секторы

| | 2015 жылғы қаңтар-тамыз 2014 жылғы қаңтар-тамызға, %-бен | 2014 жылғы қаңтар-тамыз 2013 жылғы қаңтар-тамызға, %-бен |
|---------------------|--|--|
| Өнеркәсіп | 101,2 | 99,7 |
| Ауыл шаруашылығы | 37,6 | 92,4 |
| Құрылыс | 100,9 | 121,5 |
| Бөлшек сауда | 102,4 | 107,6 |
| Жүк айналымы | 103,6 | 111,4 |
| Жолаушылар айналымы | 103,3 | 107,9 |
| Байланыс | 104,3 | 108,1 |

2015 жылғы қаңтар-тамыз, пайызбен

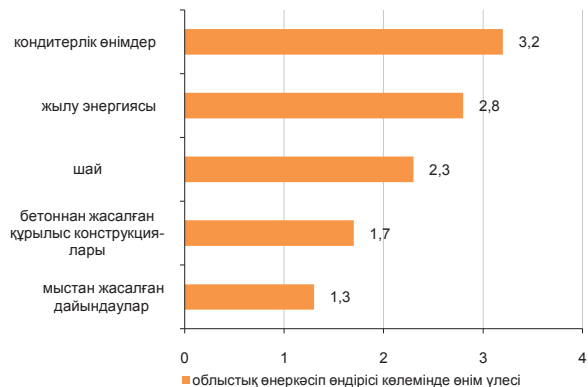

Ауыл шаруашылығы

| | 2015 жылғы қаңтар-тамыз | Өткен жылғы тиісті кезеңге пайызбен |
|---|-------------------------|-------------------------------------|
| Мал мен құстардың шаруашылықта сойылғаны немесе союға өткізілгені (тірідей салмақта), мың тонна | 0,3 | 26,0 |
| Сауылған сиыр сүті, мың тонна | 2,9 | 31,2 |
| Алынған тауық жұмыртқасы, млн. дана | 0,4 | 5,3 |
| Негізгі дәнді дақылдардың қолда бары – барлығы, мың тонна* | 6,3 | 122,8 |
| одан: | | |
| бидай | 5,7 | 111,8 |

* 2015 жылғы 1 қыркүйекке.

Баға индексі

| | 2015 жылғы тамыз 2015 жылғы шілдеге, % | 2015 жылғы тамыз 2014 жылғы желтоқсанға, % |
|---|--|--|
| Тұтыну бағасының индексі | 100,3 | 101,6 |
| Азық-түлік тауарлары | 100,0 | 101,5 |
| Азық-түлік емес тауарлар | 100,3 | 101,0 |
| Ақылы қызметтер | 100,7 | 102,2 |
| Өнеркәсіп өнімдеріне өндіруші кәсіпорындар бағасының индексі | 100,1 | 102,8 |
| Ауыл шаруашылығы өнімін өткізу бағасының индексі | - | - |
| Құрылыстағы баға индексі | 100,2 | 99,7 |
| Көліктің барлық түрлерімен жүк тасымалдау тарифтерінің индексі | 100,5 | 104,5 |
| Заңды тұлғаларға көрсетілген почталық және курьерлік қызметтер тарифтерінің индексі | 100,0 | 107,6 |
| Заңды тұлғаларға көрсетілген байланыс қызметтері тарифтерінің индексі | 100,0 | 100,9 |
| Коммерциялық жылжымайтын мүлікті жалға беру бағасының индексі | 100,2 | 102,3 |

1. Основные показатели

1.1 Краткие итоги социально-экономического развития

Краткосрочный экономический индикатор

Краткосрочный экономический индикатор в январе-августе 2015г. к январю-августу 2014г. составил 101%. Расчет краткосрочного экономического индикатора осуществляется для обеспечения оперативности и базируется на изменении индексов выпуска по базовым отраслям: сельское хозяйство, промышленность, строительство, торговля, транспорт и связь, составляющих 67-68% от ВВП.

Уровень жизни

Среднедушевые номинальные денежные доходы населения по оценке в июле 2015г. составили 63664 тенге, что на 0,9% ниже, чем в июле 2014г.

Рынок труда и оплата труда

Численность безработных по оценке в августе 2015г. составила 436,8 тыс. человек. Уровень безработицы составил 4,9% к численности экономически активного населения. Численность лиц, зарегистрированных в органах занятости в качестве безработных, на конец августа 2015г. составила 64 тыс. человек или 0,7% к численности экономически активного населения.

Среднемесячная номинальная заработная плата одного работника по оценке в августе 2015г. составила 124988 тенге.

Цены

Индекс потребительских цен в августе 2015г. по сравнению с декабрем 2014г. составил 101,8%. Цены на продовольственные товары повысились на 0,9%, непродовольственные – на 1,4%, платные услуги для населения – на 3,3%. Цены предприятий-производителей на промышленную продукцию в августе 2015г. по сравнению с декабрем 2014г. снизились на 14,6%.

Национальная экономика

Объем валового внутреннего продукта, по предварительным данным, за январь-июнь 2015г. составил в текущих ценах 17091,3 млрд. тенге. По сравнению с соответствующим периодом 2014г. реальный ВВП вырос на 1,7%. В структуре ВВП доля производства товаров составила 35,7%, услуг – 57,7%.

Объем инвестиций в основной капитал в январе-августе 2015г. составил 3970,2 млрд. тенге, что на 4,1% больше, чем за январь-август 2014г.

Количество зарегистрированных юридических лиц по состоянию на 1 сентября 2015г. составило 355642 единицы и увеличилось по сравнению с соответствующим периодом предыдущего года на 1,8%, в том числе 346598 единиц с численностью работников менее 100 человек. Количество действующих юридических лиц составило 215370, среди которых малые предприятия (менее 100 человек) составляют 206666 единиц.

Торговля

Объем розничной торговли за январь-август 2015г. составил 3877,2 млрд. тенге и увеличился на 2,8% по сравнению с январем-августом 2014г.

Объем оптовой торговли за январь-август 2015г. составил 9776,9 млрд. тенге и увеличился на 0,4% по сравнению с январем-августом 2014г.

Объем услуг по предоставлению продуктов питания и напитков за январь-август 2015г. составил 180,9 млрд. тенге и увеличился на 7% по сравнению с январем-августом 2014г.

Внешнеторговый оборот Казахстана в январе-июле 2015г. составил 45921,7 млн. долларов США и по сравнению с январем-июлем 2014г. уменьшился на 36,2%, в том числе экспорт – 27789,6 млн. долларов США (на 43,2% меньше), импорт 18132,1 млн. долларов США (на 21,2% меньше).

Реальный сектор экономики

Объем промышленного производства в январе-августе 2015г. составил 9080,3 млрд. тенге в действующих ценах, что на 0,6% меньше, чем в январе-августе 2014г. В обрабатывающей промышленности производство увеличилось на 0,5%. В горнодобывающей промышленности и разработке карьеров производство уменьшилось на 0,9%, в электроснабжении, подаче газа, пара и воздушном кондиционировании - на 1,5%, в водоснабжении, канализационной системе, контроле над сбором и распределением отходов - на 9,2%.

Объем валового выпуска продукции (услуг) сельского хозяйства в январе-августе 2015г. составил 1058,4 млрд. тенге, что больше на 2,7% чем за январь-август 2014г.

Объем грузооборота в январе-августе 2015г. составил 326,4 млрд. ткм (с учетом оценки объема грузооборота индивидуальных предпринимателей, занимающихся коммерческими перевозками) и снизился на 7,2% по сравнению с январем-августом 2014г. Объем пассажирооборота составил 166,4 млрд. пкм и вырос на 3,2%.

Финансовая система

По данным Министерства финансов Республики Казахстан по состоянию на 1 августа 2015г. доходы государственного бюджета составили 4395,3 млрд. тенге, или 60,4% по отношению к исполняемому бюджету. Исполнение бюджета по затратам составило 4476,3 млрд. тенге или 53,8% к исполняемому бюджету. По сравнению с соответствующим периодом 2014г. доходы уменьшились на 0,4%, затраты на 4,3% увеличились. Дефицит бюджета (с учетом чистого бюджетного кредитования и сальдо по операциям с финансовыми активами) сформировался на уровне 327 млрд. тенге.

Кредитные вложения БВУ в отрасли экономики на конец июля 2015г. составили 10640 млрд. тенге и уменьшились по сравнению с соответствующим периодом прошлого года на 12,7%. В общей сумме кредитов удельный вес долгосрочных кредитов составил 81,3%, кредитов в иностранной валюте 23,3%. Объем депозитов в депозитных организациях составил 11802,9 млрд. тенге, что на 1,5% меньше, чем в соответствующем месяце прошлого года, депозиты физических лиц составили 4387 млрд. тенге и уменьшились на 0,4%.

Финансовый результат крупных и средних предприятий за I квартал 2015г. определился как прибыль в сумме 585,5 млрд. тенге, что на 42,9% ниже уровня аналогичного периода 2014г. Уровень рентабельности составил 10,1%. Доля убыточных предприятий среди общего числа отчитавшихся составила 50,8%.

Мониторинг основных социально-экономических показателей

Июль 2015г.г

| | Январь-июль 2015г. | Июль 2015г. | Январь-июль 2015г. к январю- июлю 2014г., в % | Июль 2015г. к июлю 2014г., в % | Июль 2015г. к июню 2015г., в % |
|---|-----------------------|-------------|---|-----------------------------------|-----------------------------------|
| Социально-демографические показатели | | | | | |
| Численность населения на конец периода, тыс. человек | 17 563,3 | 17 563,3 | 101,5 | 101,5 | 100,1 |
| Число родившихся, человек | 231 537 | 37 344 | 101,1 | 98,1 | 106,5 |
| Число умерших, человек | 79 960 | 12 977 | 101,7 | 110,8 | 114,5 |
| Число иммигрантов, человек | 9 689 | 1 295 | 100,2 | 106,4 | 82,6 |
| Число эмигрантов, человек | 15 615 | 3 587 | 107,4 | 95,9 | 115,7 |
| Число зарегистрированных случаев заболеваний туберкулезом органов дыхания, человек | 5 386 | 774 | 91,0 | 84,1 | 109,2 |
| Число выявленных носителей ВИЧ-инфекции, человек | 1 359 | 212 | 103,7 | 121,8 | 112,8 |
| Число зарегистрированных уголовных правонарушений, случаев | 244 475 | 32 760 | 123,9 | 112,4 | 99,7 |
| Уровень преступности, (уголовных правонарушений на 10 000 населения) | 241 | - | 122,3 | - | - |
| Уровень жизни | | | | | |
| Среднедушевой номинальный денежный доход (оценка), тенге | 438 393 | 63 664 | 103,5 | 99,1 | 100,2 |
| Реальный денежный доход (оценка), % | - | - | 98,6 | 95,4 | 100,1 |
| Величина прожиточного минимума, тенге | - | 19 202 | - | 98,0 | 97,6 |
| Рынок труда и оплата труда | | | | | |
| Численность безработных, тыс. человек (оценка) | - | 445,0 | - | 97,1 | 99,2 |
| Численность зарегистрированных безработных, тыс. человек | - | 62,2 | - | 105,2 | 103,9 |
| Уровень безработицы, % (оценка) | - | 4,9 | - | - | - |
| Доля зарегистрированных безработных, % | - | 0,7 | - | - | - |
| Уровень скрытой безработицы, % (оценка) | - | - | - | - | - |
| Среднемесячная номинальная заработная плата одного работника, тенге (оценка) | 123 783 | 126 714 | 106,1 | 100,6 | 101,3 |
| Индекс реальной заработной платы, (оценка) | - | - | - | 96,8 | 101,2 |
| Цены | | | | | |
| Индекс потребительских цен, % | - | - | 105,0 | 103,9 | 100,1 |
| Индекс цен предприятий-производителей промышленной продукции, % | - | - | 76,9 | 74,1 | 99,0 |
| Индекс цен реализации на продукцию сельского хозяйства, % | - | - | 110,2 | 104,6 | 99,2 |
| Индекс цен в строительстве, % | - | - | 103,2 | 101,5 | 99,7 |
| Индекс цен оптовых продаж, % | - | - | 100,3 | 96,6 | 100,1 |
| Индекс тарифов на перевозку грузов всеми видами транспорта, % | - | - | 102,6 | 101,2 | 99,7 |
| Индекс тарифов на услуги почтовые и ку- рьерские для юридических лиц, % | - | - | 103,7 | 112,0 | 111,2 |
| Индекс тарифов на услуги связи для юридических лиц, % | - | - | 97,6 | 98,2 | 100,0 |
| Индекс цен экспортных поставок продукции, % | - | - | 80,5 | 76,6 | 97,2 |
| Индекс цен импортных поступлений продукции, % | - | - | 93,2 | 94,0 | 99,3 |
| Национальная экономика | | | | | |
| Краткосрочный экономический индикатор, млрд. тенге (рассчитывается по реальному темпу роста шести отраслей - сельское хозяйство, промышленность, строительство, торговля, транспорт, связь) | 18 583,9 | 2 987,6 | 101,7 | 100,4 | 101,1 |
| Валовой внутренний продукт, млрд. тенге (январь-июнь 2015г., предварительные данные) | 17 091,3 | - | 101,7 | - | - |
| Инвестиции в основной капитал, млрд. тенге | 3 319,3 | 631,8 | 104,0 | 102,6 | 91,3 |
| Торговля | | | | | |
| Розничная торговля по всем каналам реализации, млрд. тенге | 3 328,2 | 537,7 | 102,9 | 103,3 | 100,4 |
| Внешнеторговый оборот, млн. долларов США | 45 921,7 | 6 397,3 | 63,8 | 63,1 | 90,3 |
| Экспорт товаров, млн. долларов США | 27 789,6 | 3 728,7 | 56,8 | 58,1 | 87,6 |
| Импорт товаров, млн. долларов США | 18 132,1 | 2 668,6 | 78,8 | 71,7 | 94,4 |

| | Январь-июль 2015г. | Июль 2015г. | Январь-июль 2015г. к январю- июлю 2014г., в % | Июль 2015г. к июлю 2014г., в % | Июль 2015г. к июню 2015г., в % |
|---|-----------------------|-------------|---|-----------------------------------|-----------------------------------|
| Реальный сектор экономики | | | | | |
| Объем промышленной продукции (товаров, услуг), млрд. тенге | 7 944,0 | 1 127,5 | 100,2 | 97,9 | 96,2 |
| Объем валового выпуска продукции (услуг) сельского хозяйства, млрд. тенге | 804,4 | 192,7 | 102,9 | 102,5 | 121,2 |
| Объем строительных работ, млрд. тенге | 1 270,4 | 333,7 | 104,8 | 104,2 | 120,4 |
| Перевозки грузов всеми видами транспорта, млн. тонн | 2 005,1 | 328,6 | 101,4 | 97,9 | 104,8 |
| Грузооборот всех видов транспорта, млрд. ткм | 282,1 | 43,7 | 93,6 | 89,4 | 107,3 |
| Объем услуг почтовой и курьерской деятельности, млрд. тенге | 15,4 | 2,4 | 115,1 | 97,9 | 92,6 |
| Объем услуг связи, млрд. тенге | 395,8 | 57,6 | 102,8 | 99,6 | 102,3 |
| Индекс предпринимательской уверенности в промышленности (II кв. 2015г.) | - | +7 | - | - | - |
| Индекс предпринимательской уверенности в торговле (II кв. 2015г.) | - | +1 | - | - | - |
| Индекс предпринимательской уверенности в строительстве (II кв. 2015г.) | - | 0 | - | - | - |
| Финансовая система | | | | | |
| Денежная масса М3, млрд. тенге | - | 12 938,2 | - | 96,4 | 98,7 |
| Наличные деньги в обращении, млрд. тенге | - | 1 135,3 | - | 78,9 | 99,3 |
| Депозиты в депозитных организациях, на конец периода, млрд. тенге (без учета счетов нерезидентов) | - | 11 802,9 | - | 98,5 | 98,7 |
| депозиты физических лиц, на конец периода, млрд. тенге (без учета счетов нерезидентов) | - | 4 387,0 | - | 99,6 | 101,4 |
| Кредиты БВУ экономики и населения, млрд. тенге | - | 10 640,0 | - | 87,3 | 99,3 |
| Долгосрочные кредитные вложения БВУ, млрд. тенге | - | 8 653,6 | - | 87,8 | 99,9 |
| Рентабельность предприятий и организаций, % (I кв. 2015г.) | 10,1 | - | - | - | - |
| Дебиторская задолженность предприятий и организаций, млрд. тенге (на 1 апреля 2015г.) | 7 274,8 | - | 105,4 | - | - |
| Задолженность по обязательствам предприятий и организаций, млрд. тенге (на 1 апреля 2015г.) | 39 395,1 | - | 119,0 | - | - |

Август 2015г.

| | Январь-август 2015г. | Август 2015г. | Январь-август 2015г. к январю- августу 2014г., в % | Август 2015г. к августу 2014г., в % | Август 2015г. к июлю 2015г., в % |
|--|-------------------------|------------------|--|--|-------------------------------------|
| Социально-демографические показатели | | | | | |
| Численность населения на конец периода, тыс. человек | ... | ... | ... | ... | ... |
| Число родившихся, человек | ... | ... | ... | ... | ... |
| Число умерших, человек | ... | ... | ... | ... | ... |
| Число иммигрантов, человек | ... | ... | ... | ... | ... |
| Число эмигрантов, человек | ... | ... | ... | ... | ... |
| Число зарегистрированных случаев заболеваний туберкулезом органов дыхания, человек | ... | ... | ... | ... | ... |
| Число выявленных носителей ВИЧ-инфекции, человек | ... | ... | ... | ... | ... |
| Число зарегистрированных уголовных правонарушений, случаев | ... | ... | ... | ... | ... |
| Уровень преступности, (уголовных правонарушений на 10 000 населения) | ... | ... | ... | ... | ... |
| Уровень жизни | | | | | |
| Среднедушевой номинальный денежный доход (оценка), тенге | ... | ... | ... | ... | ... |
| Реальный денежный доход (оценка), % | ... | ... | ... | ... | ... |
| Величина прожиточного минимума, тенге | - | 20 726 | - | 100,0 | 107,9 |
| Рынок труда и оплата труда | | | | | |
| Численность безработных, тыс. человек (оценка) | - | 436,8 | - | 95,4 | 98,2 |
| Численность зарегистрированных безработных, тыс. человек | - | 64,0 | - | 105,5 | 102,9 |
| Уровень безработицы, % (оценка) | - | 4,9 | - | - | - |
| Доля зарегистрированных безработных, % | - | 0,7 | - | - | - |

| | Январь-август 2015г. | Август 2015г. | Январь-август 2015г. к январю- августу 2014г., в % | Август 2015г. к августу 2014г., в % | Август 2015г. к июлю 2015г., в % |
|---|-------------------------|------------------|--|--|-------------------------------------|
| Уровень скрытой безработицы, % (оценка) | - | - | - | - | - |
| Среднемесячная номинальная заработная плата одного работника, тенге (оценка) | 123 934 | 124 988 | 105,9 | 102,6 | 98,6 |
| Индекс реальной заработной платы, % (оценка) | - | - | - | 98,8 | 98,3 |
| Цены | | | | | |
| Индекс потребительских цен, % | - | - | 104,9 | 103,8 | 100,3 |
| Индекс цен предприятий-производителей промышленной продукции, % | - | - | 76,4 | 73,2 | 98,0 |
| Индекс цен реализации на продукцию сельского хозяйства, % | - | - | 109,2 | 102,9 | 99,5 |
| Индекс цен в строительстве, % | - | - | 103,0 | 101,3 | 100,3 |
| Индекс цен оптовых продаж, % | - | - | 99,8 | 96,2 | 100,0 |
| Индекс тарифов на перевозку грузов всеми видами транспорта, % | - | - | 102,4 | 101,5 | 100,3 |
| Индекс тарифов на услуги почтовые и курьерские для юридических лиц, % | - | - | 104,8 | 112,0 | 100,0 |
| Индекс тарифов на услуги связи для юридических лиц, % | - | - | 97,8 | 98,6 | 100,0 |
| Индекс цен экспортных поставок продукции, % | - | - | ... | ... | ... |
| Индекс цен импортных поступлений продукции, % | - | - | ... | ... | ... |
| Национальная экономика | | | | | |
| Краткосрочный экономический индикатор, млрд. тенге (рассчитывается по реальному темпу роста шести отраслей - сельское хозяйство, промышленность, строительство, торговля, транспорт, связь) | 21 582,2 | 2 998,3 | 101,0 | 96,6 | 101,8 |
| Валовой внутренний продукт, млрд. тенге | ... | - | ... | - | - |
| Инвестиции в основной капитал, млрд. тенге | 3 970,2 | 650,9 | 104,1 | 105,4 | 102,7 |
| Торговля | | | | | |
| Розничная торговля по всем каналам реализации, млрд. тенге | 3 877,2 | 549,0 | 102,8 | 102,7 | 101,6 |
| Внешнеторговый оборот, млн. долларов США | ... | ... | ... | ... | ... |
| Экспорт товаров, млн. долларов США | ... | ... | ... | ... | ... |
| Импорт товаров, млн. долларов США | ... | ... | ... | ... | ... |
| Реальный сектор экономики | | | | | |
| Объем промышленной продукции (товаров, услуг), млрд. тенге | 9 080,3 | 1 136,3 | 99,4 | 93,6 | 102,3 |
| Объем валового выпуска продукции (услуг) сельского хозяйства, млрд. тенге | 1 058,4 | 254,0 | 102,7 | 102,2 | 133,2 |
| Объем строительных работ, млрд. тенге | 1 549,0 | 278,5 | 104,1 | 102,0 | 83,2 |
| Перевозки грузов всеми видами транспорта, млн. тонн | 2 341,6 | 336,5 | 100,9 | 97,7 | 102,4 |
| Грузооборот всех видов транспорта, млрд. ткм | 326,4 | 44,3 | 92,8 | 88,4 | 101,5 |
| Объем услуг почтовой и курьерской деятельности, млрд. тенге | 17,7 | 2,3 | 111,7 | 93,3 | 97,6 |
| Объем услуг связи, млрд. тенге | 453,0 | 57,1 | 101,9 | 96,0 | 99,2 |
| Финансовая система | | | | | |
| Денежная масса М3, млрд. тенге | ... | ... | ... | ... | ... |
| Наличные деньги в обращении, млрд. тенге | ... | ... | ... | ... | ... |
| Депозиты в депозитных организациях, на конец периода, млрд. тенге (без учета счетов нерезидентов) | ... | ... | ... | ... | ... |
| депозиты физических лиц, на конец периода, млрд. тенге (без учета счетов нерезидентов) | ... | ... | ... | ... | ... |
| Кредиты БУ экономики и населения, млрд. тенге | ... | ... | ... | ... | ... |
| Долгосрочные кредитные вложения БУ, млрд. тенге | ... | ... | ... | ... | ... |
| Рентабельность предприятий и организаций, % | ... | ... | ... | ... | ... |
| Дебиторская задолженность предприятий и организаций, млрд. тенге | ... | ... | ... | ... | ... |
| Задолженность по обязательствам предприятий и организаций, млрд. тенге | ... | ... | ... | ... | ... |

Примечание:

Показатели, формируемые с опозданием, представлены в предыдущей таблице.

Данные приведены по новой классификации видов экономической деятельности ОКЭД.

2. Социально-демографические показатели

2.1 Численность населения

| | тыс. человек | | |
|---------------------|---------------|---------------------|--------------------|
| | Все население | Городское население | Сельское население |
| На 1 августа 2015г. | 17 563,3 | 9 983,2 | 7 580,1 |
| На 1 августа 2014г. | 17 308,7 | 9 541,8 | 7 766,9 |

Численность населения страны на 1 августа 2015г. составила 17563,3 тыс. человек, в том числе городского 9983,2 тыс. (56,8%), сельского 7580,1 тыс. (43,2%) человек. По сравнению с 1 августом 2014г. численность населения увеличилась на 254,6 тыс. человек или 1,47%.

Изменение темпов прироста численности населения

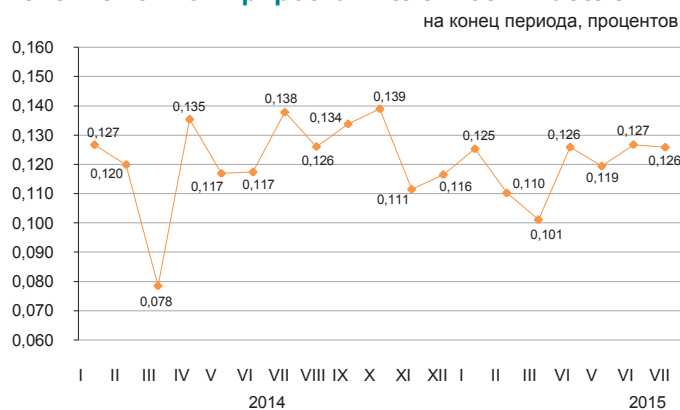

Естественное движение населения

| | Январь-июль 2015г. | Январь-июль 2014г. | На 1 000 человек по состоянию | |
|----------------------|--------------------|--------------------|-------------------------------|---------------------|
| | | | на 1 августа 2015г. | на 1 августа 2014г. |
| Родившиеся | 231 537 | 231 367 | 22,72 | 23,04 |
| Умершие | 79 960 | 78 604 | 7,85 | 7,83 |
| Естественный прирост | 151 577 | 152 763 | 14,87 | 15,21 |
| Браки | 78 685 | 83 734 | 7,72 | 8,34 |
| Разводы | 30 710 | 30 255 | 3,01 | 3,01 |

Изменение естественного прироста населения

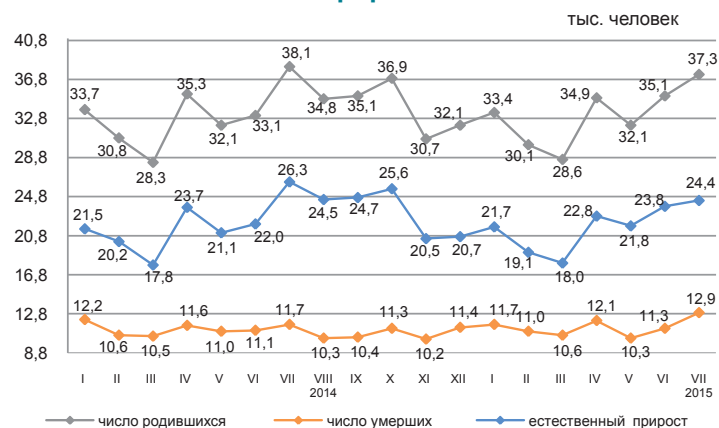

За январь-июль 2015г. в республике зарегистрировано 2263 (за январь-июль 2014г. – 2411) умерших младенцев в возрасте до 1 года. По сравнению с январем-июлем 2014г. число умерших детей в возрасте до 1 года уменьшилось на 6,1%.

За январь-июль 2015г. коэффициент младенческой смертности составил 9,77 (10,42) случаев на 1000 родившихся.

Основной причиной младенческой смертности являются состояния, возникающие в перинатальном периоде, от которых в январе-июле 2015г. умерло 1166 (1319) младенцев или 51,5% (54,7%) от общего числа смертных случаев среди младенцев. Число умерших младенцев от врожденных аномалий составило 490 (481) или 21,7% (20%), от болезней органов дыхания – 160 (184) или 7,1% (7,6%) и от несчастных случаев, отравлений и травм – 121 (111) или 5,3% (4,6%).

Динамика коэффициентов младенческой смертности

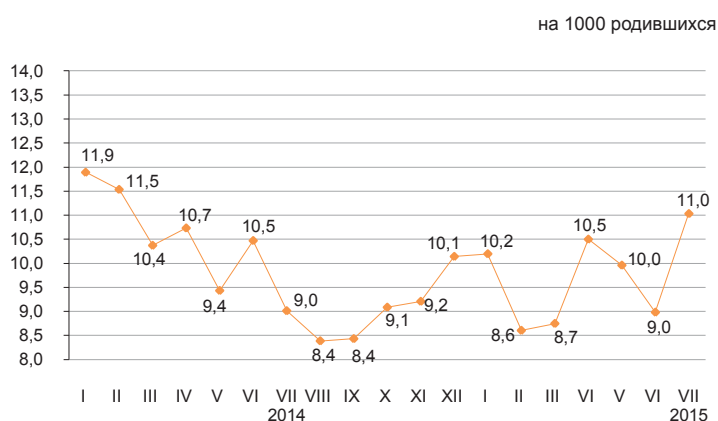

2.2 Миграция населения

Миграция населения

| | человек | |
|------------------------|--------------------|--------------------|
| | Январь-июль 2015г. | Январь-июль 2014г. |
| прибыло | | |
| Всего | 275 368 | 218 777 |
| внешняя миграция | 9 689 | 9 671 |
| в том числе: | | |
| страны СНГ | 8 373 | 8 490 |
| другие страны | 1 316 | 1 181 |
| внутренняя миграция | 265 679 | 209 106 |
| выбыло | | |
| Всего | 281 294 | 223 641 |
| внешняя миграция | 15 615 | 14 535 |
| в том числе: | | |
| страны СНГ | 14 074 | 12 957 |
| другие страны | 1 316 | 1 578 |
| внутренняя миграция | 265 679 | 209 106 |
| сальдо миграции | | |
| Всего | -5 926 | -4 864 |
| внешняя миграция | -5 926 | -4 864 |
| в том числе: | | |
| страны СНГ | -5 701 | -4 467 |
| другие страны | -225 | -397 |
| внутренняя миграция | - | - |

Изменение внешней миграции

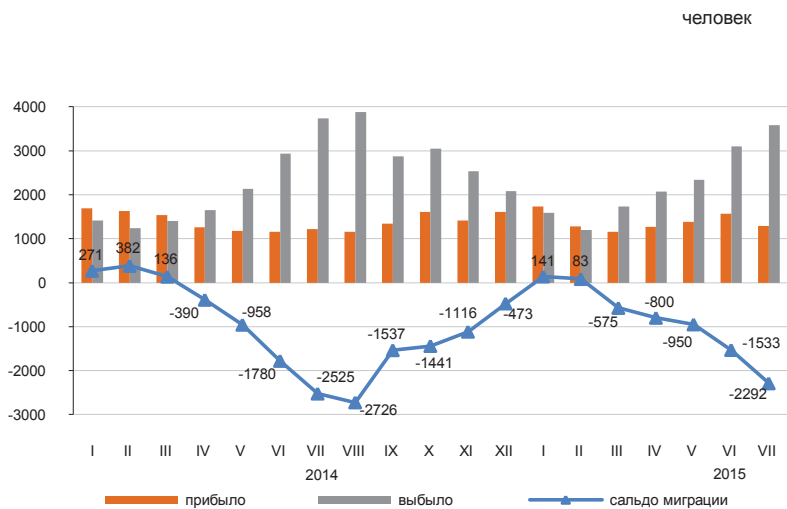

В январе-июле 2015г. по сравнению с январем-июлем 2014г. число прибывших в Казахстан увеличилось на 0,2%, число выбывших из Казахстана на 7,4%.

Основной миграционный обмен страны происходит с государствами СНГ. Доля прибывших из стран СНГ и выбывших в эти страны составили 86,4% и 90,1% соответственно.

Численность мигрантов, переезжающих в пределах страны увеличилась на 27,1%. По межрегиональным перемещениям положительное сальдо миграции населения сложилось в 6-х регионах страны: городах Алматы (25229 человек), Астана (437 человек), Акмолинской (1694 человека), Костанайской (650 человек), Мангистауской (595 человек) и Атырауской (21 человек) областях.

Структура внешней миграции по отдельным этническим группам

| | в процентах к общему числу | | | |
|----------|----------------------------|--------------------|--------------------|--------------------|
| | Прибывшие | | Выбывшие | |
| | январь-июль 2015г. | январь-июль 2014г. | январь-июль 2015г. | январь-июль 2014г. |
| Всего | 100 | 100 | 100 | 100 |
| Казахи | 59,2 | 58,9 | 5,7 | 3,8 |
| Русские | 17,4 | 17,0 | 70,6 | 69,7 |
| Узбеки | 1,8 | 2,6 | 0,4 | 0,6 |
| Украинцы | 2,2 | 1,6 | 6,8 | 6,7 |
| Татары | 1,3 | 1,5 | 2,2 | 2,2 |
| Немцы | 1,5 | 1,1 | 7,5 | 8,7 |
| Другие | 16,6 | 17,3 | 6,8 | 8,3 |

Межрегиональная миграция населения за январь-июль 2015г.

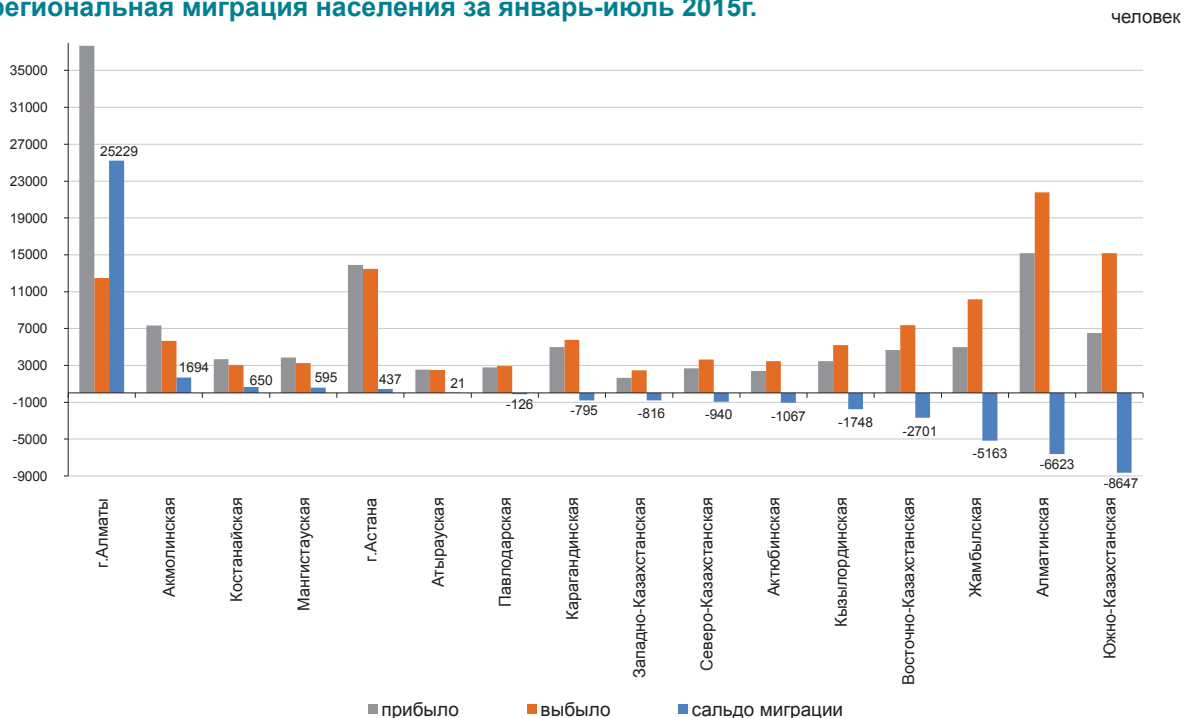

2.3 Заболеваемость населения

(по данным РГКП «НПЦСЭЭиМ» КЗПП МНЭ)

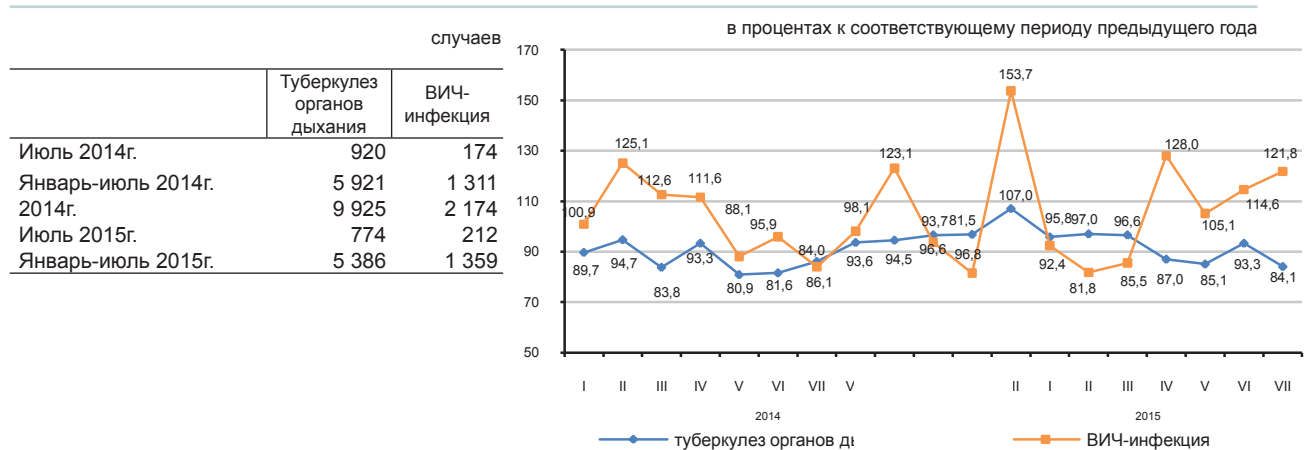

Уровень заболеваемости отдельными инфекционными заболеваниями в январе-июле 2015г.

Наибольшее распространение среди зарегистрированных инфекционных заболеваний получили острые инфекции верхних дыхательных путей – 4492,6 (в соответствующем периоде 2014г. – 5104,2) на 100000 населения, туберкулез органов дыхания – 53,1 (58,6), острые кишечные инфекции – 65,7 (62,1), сифилис – 30,3 (33,3), педикулез – 11,1 (10,7) и чесотка – 3,8 (4,3), вирусные гепатиты – 3,5 (9).

Рост заболеваемости населения отдельными видами инфекционных заболеваний

в процентах

| | Июль 2015г. к июню 2015г. | |
|--------------------------|---------------------------|--------------------|
| | всего | сельская местность |
| Бактериальная дизентерия | 356,1 | в 12 раз |

Число зарегистрированных случаев наиболее распространенных заболеваний

| | Январь-июль 2015г., единиц | Июль 2015г., единиц | Январь-июль 2015г. к январю-июлю 2014г., в процентах | Июль 2015г. к июлю 2014г., в процентах | Июль 2015г. к июню 2015г., в процентах |
|--------------------------------------|----------------------------|---------------------|--|--|--|
| Ротавирусный энтерит | | | | | |
| всего | 916 | 113 | 88,8 | 176,6 | 120,2 |
| из них дети до 14 лет | 911 | 111 | 88,7 | 173,4 | 120,7 |
| сельская местность | | 11 | | 220,0 | 122,2 |
| Бактериальная дизентерия | | | | | |
| всего | 414 | 203 | 147,9 | 294,2 | 356,1 |
| из них дети до 14 лет | 281 | 159 | 182,4 | 429,7 | 530,0 |
| сельская местность | | 144 | | 757,9 | в 12 раз |
| Бруцеллез, впервые диагностированный | | | | | |
| всего | 733 | 183 | 87,7 | 88,4 | 101,7 |
| из них дети до 14 лет | 97 | 27 | 118,3 | 112,5 | 93,1 |
| сельская местность | | 159 | | 90,3 | 99,3 |
| Эхинококкоз | | | | | |
| всего | 492 | 69 | 96,7 | 88,4 | 115,0 |
| из них дети до 14 лет | 134 | 21 | 107,2 | 116,7 | 140,0 |
| сельская местность | | 47 | | 98,0 | 127,0 |

2.4 Пенсионное обеспечение и социальная защита населения

(по данным МЗСР)

| | Средний размер назначенных пенсий / пособий, тенге | Число получателей, тыс. человек |
|---|--|---------------------------------|
| Пенсионная выплата по возрасту¹⁾ | | |
| II квартал 2014г. | 36 215 | 1 763,7 |
| II квартал 2015г. | 39 101 | 1 828,2 |
| Государственная базовая пенсионная выплата | | |
| II квартал 2014г. | 10 450 | 1 794,8 |
| II квартал 2015г. | 11 182 | 1 862,3 |
| Государственное социальное пособие | | |
| II квартал 2014г. | 19 873 | 669,2 |
| II квартал 2015г. | 21 347 | 667,9 |
| Специальное государственное пособие | | |
| II квартал 2014г. | 5 711 | 1 303,9 |
| II квартал 2015г. | 6 070 | 1 309,4 |
| Государственная жилищная помощь²⁾ | | |
| II квартал 2014г. | 3 441,9 | 62,8 |
| II квартал 2015г. | 3 291,2 | 75,2 |
| Государственная адресная социальная помощь | | |
| Январь-август 2014г. | 2 110,0 | 50,6 |
| Январь-август 2015г. | 2 465,7 | 34,2 |

¹⁾ Лица достигшие пенсионного возраста.

²⁾ В графе «Число получателей» указано тысяч семей.

Численность пенсионеров по возрасту за II квартал 2015г. составила 1828169 человек, средний размер назначенной пенсии 39101 тенге. Государственная базовая пенсионная выплата за 2015г. составила 11182 тенге. Средний размер жилищной помощи, назначенной за II квартал 2015г., составил 3291,2 тенге, которую получили 75225 семей. Средний размер адресной социальной помощи, назначенной за январь-август 2015г. составил 2465,7 тенге, которую получили 34174 человека.

Средний размер и численность получателей пенсий (пособий)

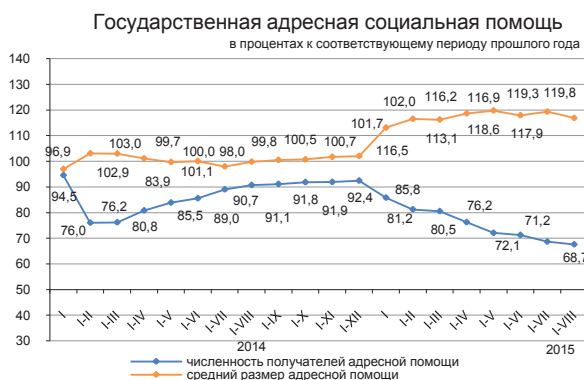

2.5 Преступность

(по данным КПСиСУ ГП)

| | Число зарегистрированных преступлений | случаев | |
|---------------------|---------------------------------------|---------------------------|--------------------|
| | | Из них в отношении женщин | несовершеннолетних |
| Январь-июль 2014г. | 197 259 | 77 132 | 4 442 |
| Январь-июль 2015г.* | 244 475 | 39 570 | 2 986 |

| | Всего |
|---------------------|-------|
| Январь-июль 2014г. | 197 |
| Январь-июль 2015г.* | 241 |

Уровень преступности на 10 000 населения



По расследованным в отчетном периоде уголовным правонарушениям в целом по республике установленная сумма материального ущерба составила 44160,7 млн. тенге, из них 47,1% приходится на уголовные правонарушения против собственности, 40% - в сфере экономической деятельности.

Правоохранительными органами республики выявлено 58148 лиц, совершивших уголовные правонарушения, привлечено к уголовной ответственности – 24350 лиц. Из числа выявленных лиц, совершивших уголовные правонарушения, 14,1% составляли женщины, 3,1% - несовершеннолетние, 2% – выполнявшие государственные функции. Удельный вес лиц, ранее совершавших уголовные правонарушения, составил 4,4%.

В среднем по Казахстану каждый шестой, совершивший уголовное правонарушение, находился в состоянии алкогольного опьянения, и каждый шестой – в составе группы. Большую часть всех выявленных лиц, совершивших уголовные правонарушения, составили безработные – 80,7%.

По категориям преступлений

| | Январь-июль 2015г.* | В процентах к итогу |
|---|---------------------|---------------------|
| Число зарегистрированных уголовных правонарушений - всего, случаев | 244 475 | 100,0 |
| Уголовные правонарушения против личности | 11 822 | 4,8 |
| из них: | | |
| убийство | 531 | |
| умышленное причинение тяжкого вреда здоровью | 1 278 | |
| умышленное причинение средней тяжести вреда здоровью | 4 140 | |
| Уголовные правонарушения против собственности | 173 984 | 71,2 |
| из них: | | |
| кражи чужого имущества | 120 923 | |
| мошенничество | 25 400 | |
| грабеж | 7 464 | |
| разбой | 519 | |
| вымогательство | 510 | |
| Уголовные правонарушения против общественной безопасности и общественного порядка | 18 004 | 7,4 |
| из них: хулиганство | 15 965 | |
| Уголовные правонарушения против здоровья населения и нравственности | 7 125 | 2,9 |
| из них: уголовные правонарушения, связанные с наркотиками | 6 453 | |
| Коррупционные и иные уголовные правонарушения против интересов государственной службы и государственного управления | 3 609 | 1,5 |
| Воинские уголовные правонарушения | 384 | 0,2 |
| Транспортные уголовные правонарушения | 5 135 | 2,1 |
| Другие | 24 412 | 10,0 |

* С 1 января 2015г. введен в действие новый Уголовный кодекс Республики Казахстан (в редакции от 3 июля 2014г.), в который включены новые статьи, а также статьи из КоАП РК.

3. Уровень жизни

3.1 Доходы населения

Среднедушевые номинальные денежные доходы населения (оценка)

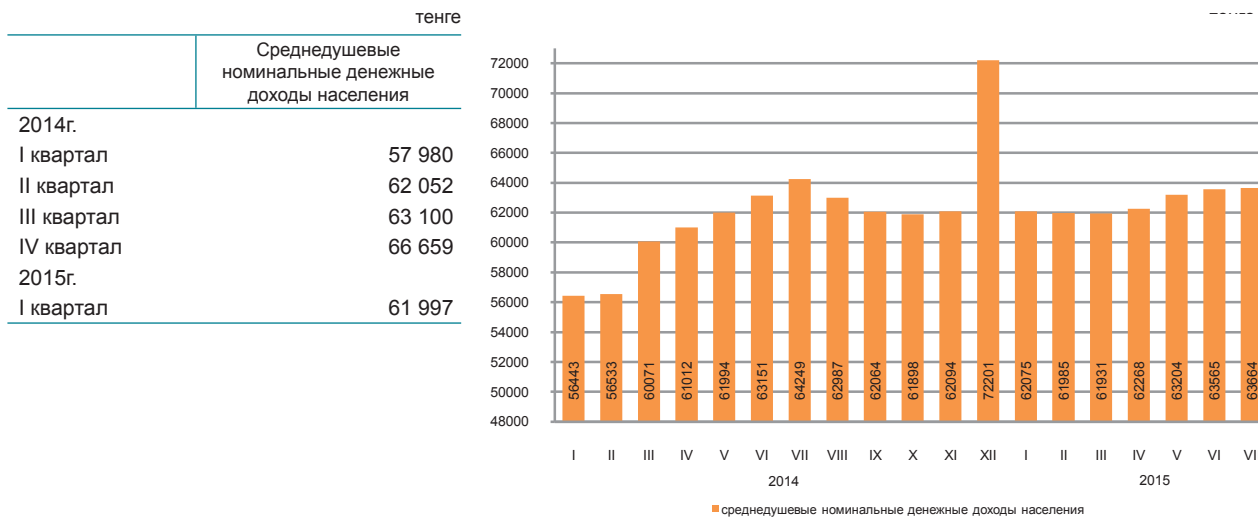

В июле 2015г. среднедушевые номинальные денежные доходы населения составили 63664 тенге, что на 0,9% ниже, чем в июле 2014г.

в процентах к соответствующему периоду предыдущего года

| | Июль 2015г. | Январь-июль 2015г. |
|-------------------------------------|-------------|--------------------|
| Индекс номинальных денежных доходов | 99,1 | 103,5 |
| Индекс реальных денежных доходов | 95,4 | 98,6 |

Структура денежных доходов

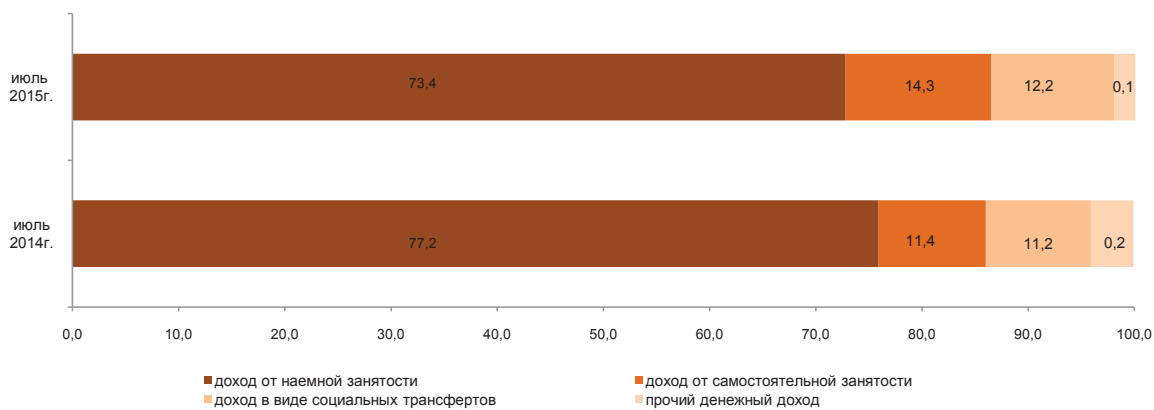

3.2 Величина прожиточного минимума

| | |
|-------------------|-------------------------|
| | в среднем за год, тенге |
| 2014г..... | 19 068 |
| | за месяц, тенге |
| Август 2014г..... | 20 736 |
| Август 2015г..... | 20 726 |

в процентах к соответствующему месяцу предыдущего года, прирост+, снижение-

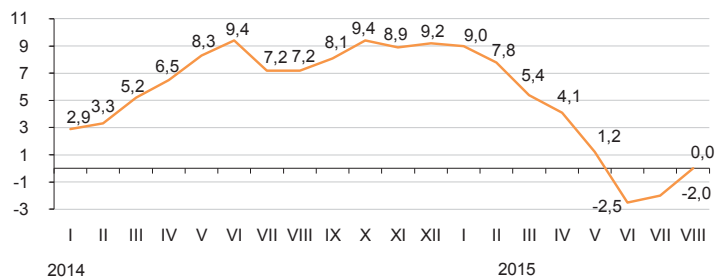

Величина прожиточного минимума в среднем на душу населения, рассчитанная исходя из минимальных норм потребления основных продуктов питания, в августе 2015г. относительно предыдущего месяца увеличилась на 7,9%, августа 2014г. – не изменилась.

| | Август 2015г., тенге | Август 2015г. к | | Структура |
|-------------------------------------|----------------------|-----------------|----------------|-----------|
| | | июлю 2015г. | декабрю 2014г. | |
| Величина прожиточного минимума | 20 726 | 107,9 | 110,4 | 100,0 |
| в том числе | | | | |
| продовольственные товары | 12 435 | 107,9 | 110,4 | 60,0 |
| непродовольственные товары и услуги | 8 291 | 107,9 | 110,4 | 40,0 |

Структура продовольственной корзины

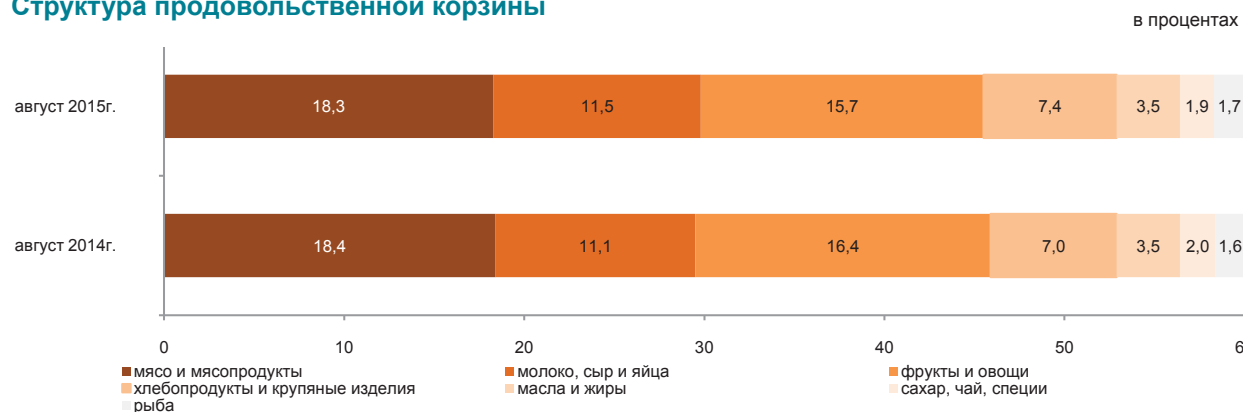

По социально-демографическим группам

| | Величина прожиточного минимума, тенге | | | Соотношение с величиной прожиточного минимума, в процентах |
|---|---------------------------------------|--------------------------|---|--|
| | всего | продовольственные товары | непродовольственные товары и платные услуги | |
| В среднем на душу населения | 20 726 | 12 435 | 8 291 | 100,0 |
| дети, до 13 лет | 18 764 | 11 258 | 7 506 | 90,5 |
| подростки, 14-17 лет | | | | |
| юноши | 25 702 | 15 421 | 10 281 | 124,0 |
| девочки | 19 691 | 11 815 | 7 876 | 95,0 |
| трудоспособное население, старше 18 лет | | | | |
| мужчины | 24 249 | 14 550 | 9 699 | 117,0 |
| женщины | 19 241 | 11 545 | 7 696 | 92,8 |
| пенсионеры и пожилые люди | 19 074 | 11 444 | 7 630 | 92,0 |

4.1 Занятое и безработное население

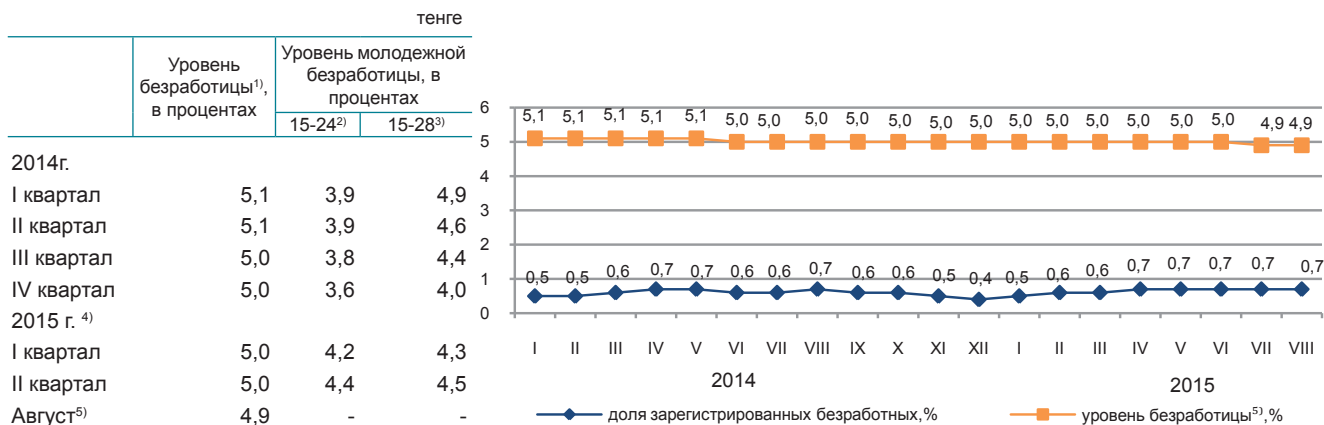

Численность безработных, определяемая по методологии МОТ, в августе 2015г. по оценке составила 436,8 тыс. человек, уровень безработицы – 4,9%. Официально зарегистрированы в органах занятости в качестве безработных 64 тыс. человек (доля зарегистрированных безработных – 0,7%).

| | II квартал 2015г. ⁴⁾ | | |
|-----------------------------------|---------------------------------|---------------------------------|----------------------------------|
| | тыс. человек | в процентах к I кварталу 2015г. | в процентах к II кварталу 2014г. |
| Экономически активное население | 9 023,8 | 101,4 | 99,0 |
| Занятое население | 8 575,3 | 101,5 | 99,1 |
| наемные работники | 6 263,8 | 100,6 | 103,7 |
| самостоятельно занятые работники | 2 311,6 | 103,8 | 88,5 |
| продуктивно занятые | 1 761,6 | 105,8 | 96,3 |
| непродуктивно занятые | 550,0 | 98,0 | 70,3 |
| Безработное население | 448,5 | 100,2 | 97,3 |
| Экономически неактивное население | 3 664,8 | 100,1 | 102,1 |

| | Август 2015г. | |
|---|---------------|---------------------------|
| | тыс. человек | в процентах к июлю 2015г. |
| Число обратившихся в органы занятости за трудовым посредничеством | 24,6 | 80,3 |
| Число трудоустроенных граждан | 17,5 | 65,0 |
| Направлены на профессиональную подготовку или переподготовку, на повышение квалификации | 0,8 | 49,0 |
| Приняли участие в общественных работах | 6,7 | 78,2 |

4.2 Оплата труда

| | Среднемесячная номинальная заработная плата |
|---------------------------|---|
| Июль 2014г. | 125 936 |
| Июль 2015г. ⁵⁾ | 126 714 |

Среднемесячная номинальная заработная плата одного работника по оценке в июле 2015г. составила 126714 тенге.

С 1 января 2015г. минимальная заработная плата установлена в размере 21364 тенге.



¹⁾ Данные выборочного обследования занятости населения.

²⁾ Согласно стандартам Международной организации труда.

³⁾ Согласно Закона РК «О государственной молодежной политике в РК».

⁴⁾ Данные сформированы на основании итогов выборочного обследования по расширенной сети.

⁵⁾ Оценка.

5. Цены

5.1 Индекс потребительских цен

на конец периода, в процентах к декабрю
предыдущего года
2014г.....107,4

в процентах к предыдущему месяцу
Август 2014г.100,4
Август 2015г.100,3

В августе 2015г. снижение цен отмечено на овощи свежие на 9,4%, картофель – на 9%, фрукты свежие – на 2,3%, крупу овсяную – на 1,6%, яйца – на 1,2%, молоко пастеризованное, куры – по 0,6%, их повышение – на апельсины на 8%, капусту – на 6,6%, сахар – на 4,1%, сухофрукты и орехи – на 2,4%, лимоны – на 2,1%.

Прирост цен на ранцы, рюкзаки ученические составил 5%, учебно-справочную литературу – 4,2%, канцелярские товары и чертежные принадлежности – 2,9%, бытовые приборы – 2,1%, автомобили – 2%, детскую одежду – 1,8%.

Уровень цен на услуги организаций комплексного отдыха вырос на 4,5%, спортивных комплексов – на 1,8%, по обслуживанию и ремонту жилых помещений – на 1,6%, здравоохранения – на 0,6%. Проезд автобусом внутригородского сообщения подорожал на 2,1%, воздушным транспортом – на 1,3%, железнодорожным пассажирским транспортом на большие расстояния – подешевел на 1,5%.

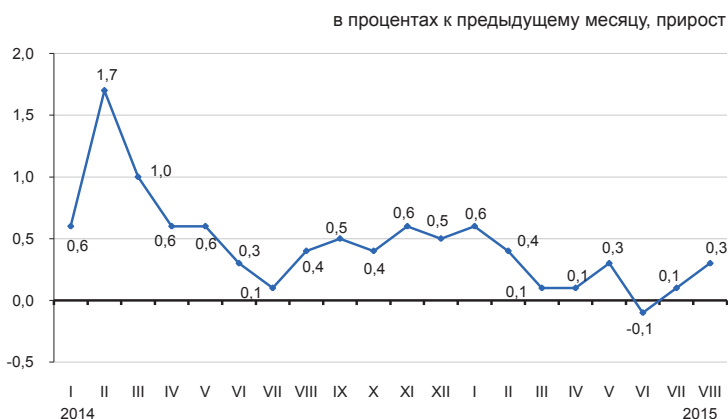

| | Август 2015г. к | | | | Январь-август 2015г. к январю-августу 2014г. |
|------------------------------|-----------------|----------------|----------------|----------------|--|
| | июлю 2015г. | декабрю 2014г. | августу 2014г. | декабрю 2010г. | |
| Товары и услуги | 100,3 | 101,8 | 103,8 | 130,4 | 104,9 |
| Продовольственные товары | 99,8 | 100,9 | 103,5 | 129,4 | 105,4 |
| Непродовольственные товары | 100,5 | 101,4 | 102,9 | 123,0 | 104,1 |
| Платные услуги для населения | 100,7 | 103,3 | 105,0 | 139,3 | 105,0 |

в процентах к предыдущему месяцу, прирост +, снижение -

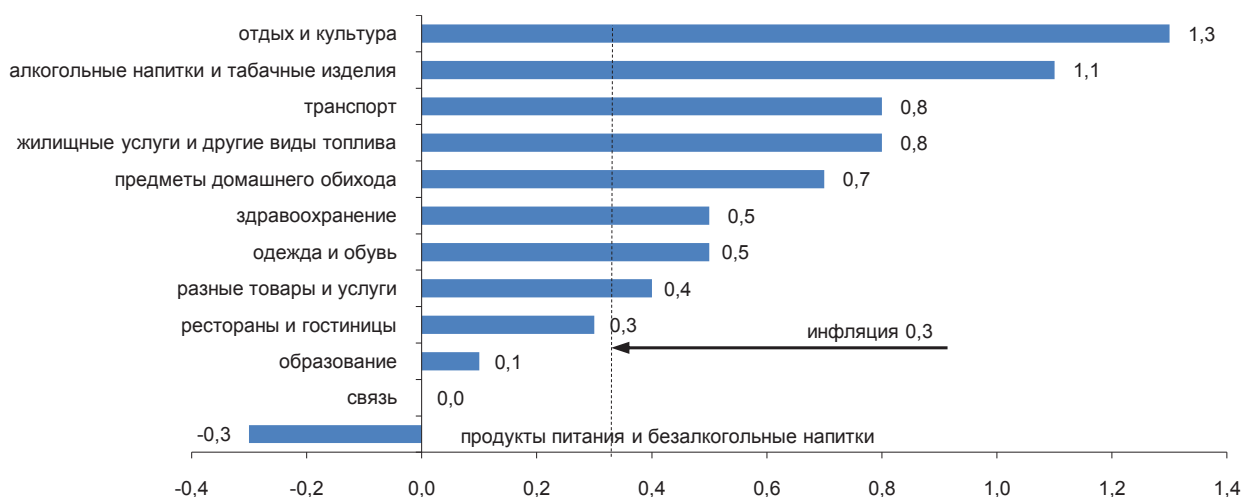

| | Август 2015г. к | | | | Январь-август 2015г. к январю-августу 2014г. |
|------------------------------------|-----------------|----------------|----------------|----------------|--|
| | июлю 2015г. | декабрю 2014г. | августу 2014г. | декабрю 2010г. | |
| Индекс потребительских цен | 100,3 | 101,8 | 103,8 | 130,4 | 104,9 |
| Базовый индекс потребительских цен | 100,6 | 102,4 | 104,5 | 131,7 | 105,5 |
| Индекс цен для групп населения: | | | | | |
| с наименьшими денежными доходами | 100,1 | 101,6 | 103,8 | 130,3 | 105,2 |
| с наибольшими денежными доходами | 100,5 | 102,3 | 104,3 | 130,3 | 105,1 |

5.2 Индекс цен предприятий-производителей

На промышленную продукцию

на конец периода, в процентах к декабрю предыдущего года

| | |
|----------------------------------|------|
| 2014г..... | 98,4 |
| в процентах к предыдущему месяцу | |
| Август 2014г..... | 99,2 |
| Август 2015г..... | 98,0 |

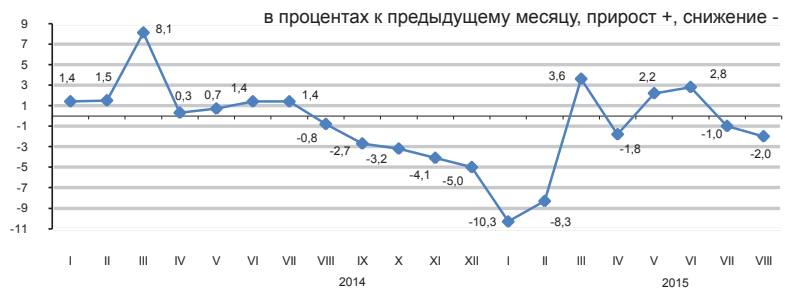

На приобретенную продукцию производственно-технического назначения

на конец периода, в процентах к декабрю предыдущего года

| | |
|----------------------------------|-------|
| 2014г..... | 110,4 |
| в процентах к предыдущему месяцу | |
| Август 2014г..... | 100,4 |
| Август 2015г..... | 100,1 |

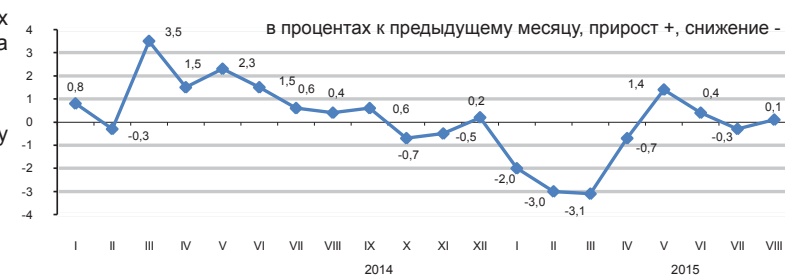

В августе текущего года уменьшение цен предприятий-производителей отмечено на конденсат газовый на 11,4%, газ природный – на 10%, нефть – на 3%, пропан и бутан сжиженные – на 1,4%, их увеличение – на топливо дизельное на 1,7%, металлические руды – на 0,9%.

Цены на алюминий стали ниже на 6,4%, благородные металлы – на 5%, свинец – на 4,1%, медь – на 4%, цинк – на 3,8%.

Рис подешевел на 1,5%, макаронные изделия – на 1,4%, мясо скота – на 1,3%, мясо птицы – на 0,9%, молочные продукты – на 0,4%, сахар подорожал на 1,2%, масло растительное – на 0,7%.

| | Август 2015г. к | | | | Январь-август 2015г. к январю-августу 2014г. |
|---|-----------------|----------------|----------------|----------------|--|
| | июлю 2015г. | августу 2014г. | декабрю 2014г. | декабрю 2010г. | |
| Промышленность - всего | 98,0 | 73,2 | 85,4 | 102,7 | 76,4 |
| Произведенная продукция | 97,6 | 70,5 | 83,3 | 99,6 | 74,0 |
| Услуги производственного характера | 102,1 | 110,3 | 107,8 | 141,5 | 108,2 |
| Базовый индекс (без учета изменения цен на нефть и металлы) | 98,8 | 87,6 | 93,7 | 118,2 | 90,9 |

По видам экономической деятельности

| | Август 2015г. к | | | | | | | |
|--|---------------------------|----------------------------|---------------------------|----------------------------|---------------------------|----------------------------|----------------------|--------------------------|
| | июлю 2015г. | | августу 2014г. | | декабрю 2014г. | | декабрю 2010г. | |
| | на промышленную продукцию | на приобретенную продукцию | на промышленную продукцию | на приобретенную продукцию | на промышленную продукцию | на приобретенную продукцию | на готовую продукцию | на приобретенные ресурсы |
| Горнодобывающая промышленность и разработка карьеров | 96,7 | 99,9 | 61,6 | 98,6 | 77,2 | 95,5 | 91,8 | 152,7 |
| Обрабатывающая промышленность | 99,4 | 99,2 | 92,1 | 87,8 | 95,4 | 89,4 | 111,0 | 107,1 |
| Электроснабжение, подача газа, пара и воздушное кондиционирование | 101,1 | 104,3 | 112,0 | 114,6 | 109,3 | 109,1 | 160,8 | 162,7 |
| Водоснабжение; канализационная система, контроль над сбором и распределением отходов | 100,1 | ... | 103,2 | ... | 102,1 | ... | 157,7 | ... |

По видам энергоресурсов

| | Август 2015г. к | | | | Январь-июль 2015г. к январю-июлю 2014г. |
|-----------------------------|-----------------|----------------|----------------|----------------|---|
| | июлю 2015г. | августу 2014г. | декабрю 2014г. | декабрю 2010г. | |
| Энергоресурсы, всего | 96,9 | 63,0 | 78,3 | 96,8 | 65,5 |
| Сырьевые энергоресурсы | 95,9 | 58,1 | 74,3 | 90,5 | 60,7 |
| Нефтепродукты | 100,4 | 83,4 | 88,6 | 114,1 | 88,7 |
| Электроэнергия | 102,0 | 111,7 | 112,1 | 168,6 | 109,9 |

5.3 Индексы цен в сельском и лесном хозяйстве

На продукцию сельского хозяйства

| | |
|--|-------|
| на конец периода, в процентах к декабрю предыдущего года | 2,5 |
| 2014г..... | 113,3 |
| в процентах к предыдущему месяцу | |
| Август 2014г..... | 101,2 |
| Август 2015г..... | 99,5 |



В августе 2015г. по сравнению с предыдущим месяцем цены на ячмень снизились на 0,7%, пшеницу - на 0,3%, а на рожь - повысились на 0,6%.

Овощная продукция подешевела на 1%. Цены на капусту снизились на 2,6%, помидоры - на 0,3%, свеклу столовую - на 0,1%, а на огурцы повысились на 2,2%, морковь - на 0,4%, лук - на 0,1%. Дыни и арбузы подешевели на 7,1%.

Мясо скота крупного рогатого и лошадей подешевело по 0,5%, а мясо свиней подорожало на 0,6%, овец и птиц - по 0,3%. Цены на яйца снизились на 2,7%, молоко сырое - на 0,6%.

| | Август 2015г. к | | | | Январь-август 2015г. к январю-августу 2014г. |
|--------------------------------------|-----------------|----------------|----------------|----------------|--|
| | июлю 2015г. | декабрю 2014г. | августу 2014г. | декабрю 2010г. | |
| Продукция сельского хозяйства | 99,5 | 97,0 | 102,9 | 123,0 | 109,2 |
| Продукция растениеводства | 99,6 | 100,4 | 109,0 | 121,5 | 116,0 |
| Продукция животноводства | 99,5 | 92,1 | 94,0 | 117,2 | 99,3 |
| | 98,2 | 92,6 | 95,5 | 117,8 | 100,0 |

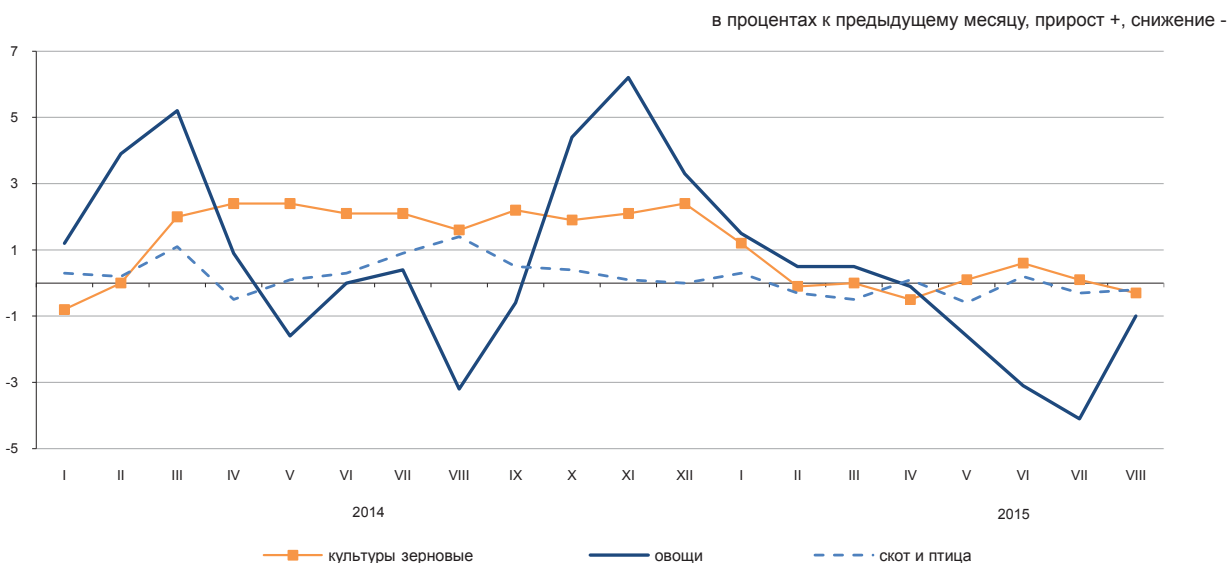

По видам продукции сельского хозяйства

| | Август 2015г. к | | | | Январь-август 2015г. к январю-августу 2014г. |
|----------------------|-----------------|----------------|----------------|----------------|--|
| | июлю 2015г. | декабрю 2014г. | августу 2014г. | декабрю 2010г. | |
| Пшеница | 99,7 | 100,9 | 109,9 | 119,1 | 118,7 |
| Ячмень | 99,3 | 101,0 | 104,6 | 138,0 | 109,4 |
| Овес | 100,0 | 101,9 | 99,5 | 122,9 | 99,8 |
| Гречиха | 100,0 | 116,4 | 122,6 | 64,2 | 114,2 |
| Картофель | 100,0 | 95,0 | 100,8 | 99,0 | 108,6 |
| Скот крупный рогатый | 99,5 | 100,5 | 102,4 | 137,5 | 102,4 |
| Лошади | 99,5 | 98,3 | 100,2 | 134,0 | 102,4 |
| Овцы | 100,3 | 100,9 | 101,9 | 166,5 | 102,9 |
| Свины | 100,6 | 95,1 | 92,4 | 109,5 | 100,1 |
| Птица | 100,3 | 93,8 | 93,8 | 106,1 | 104,0 |
| Молоко сырое | 99,4 | 88,4 | 93,5 | 118,4 | 100,0 |
| Яйца | 97,3 | 66,2 | 66,3 | 57,8 | 81,2 |

5.4 Индекс цен в строительстве

| | |
|-------------------|---|
| | на конец периода, в процентах к декабрю предыдущего года |
| 2014г..... | 104,4 |
| | в процентах к предыдущему месяцу |
| Август 2014г..... | 100,5 |
| Август 2015г..... | 100,3 |

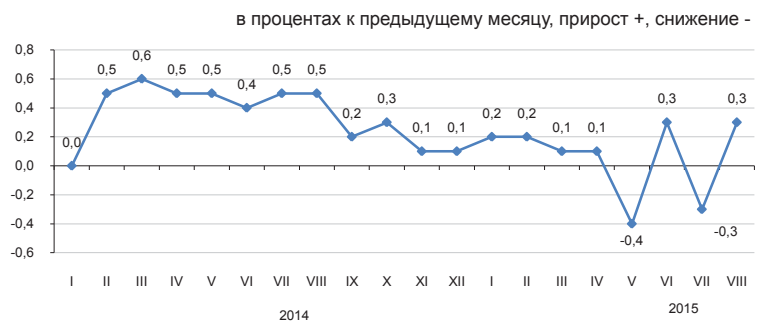

В августе 2015г. по сравнению с предыдущим месяцем цены приобретения строительными организациями оборудования электрического повысились на 5,8%, щебня и стекла листового – по 2%, стали листовой – на 0,8%.

Гипс стал дешевле на 0,8%, краски и эмали – на 0,4%, битум – на 0,2%, песок и лесоматериалы – по 0,1%.

| | Август 2015г. к | | | | Январь-август 2015г. к январю-августу 2014г. |
|------------------------------|-----------------|----------------|----------------|----------------|--|
| | июлю 2015г. | декабрю 2014г. | августу 2014г. | декабрю 2010г. | |
| Строительство | 100,3 | 100,4 | 101,3 | 119,5 | 103,0 |
| Строительно-монтажные работы | 100,3 | 100,4 | 101,1 | 120,8 | 102,8 |
| Машины и оборудование | 100,0 | 99,1 | 100,0 | 114,7 | 102,6 |
| Прочие работы и затраты | 100,6 | 103,7 | 105,1 | 121,7 | 104,6 |

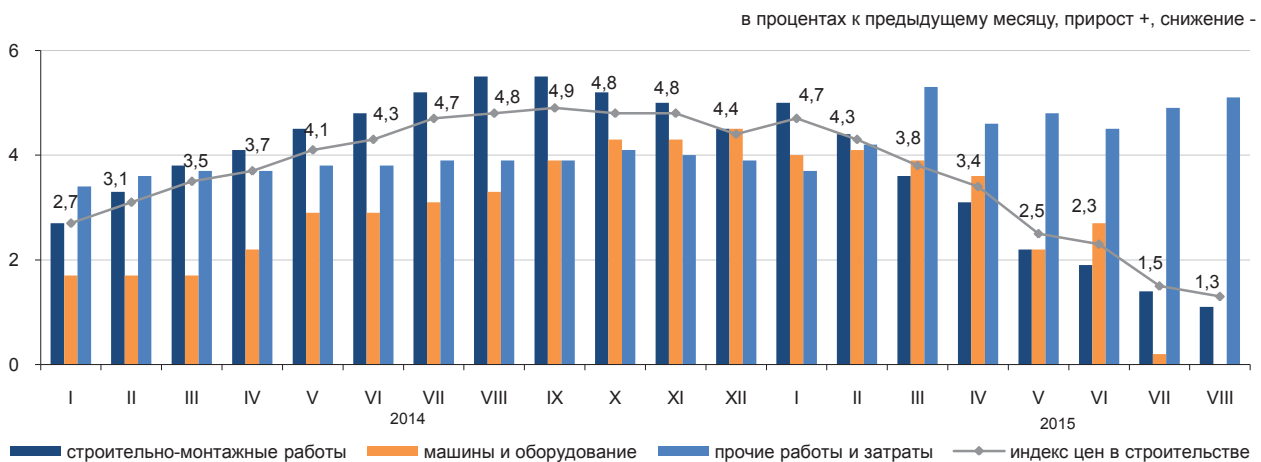

Индекс цен на приобретенные строительные материалы

| | Август 2015г. к | | | | Январь-август 2015г. к январю-августу 2014г. |
|---|-----------------|----------------|----------------|----------------|--|
| | июлю 2015г. | декабрю 2014г. | августу 2014г. | декабрю 2010г. | |
| Продукция горнодобывающей промышленности | | | | | |
| Древесина и изделия из древесины | 101,1 | 102,3 | 103,2 | 113,3 | 102,0 |
| Краски, лаки и покрытия аналогичные | 99,9 | 100,4 | 100,2 | 105,5 | 100,2 |
| Плитки и плиты керамические | 99,7 | 98,4 | 98,0 | 106,6 | 99,1 |
| Портландцемент | 103,1 | 105,8 | 105,8 | 112,5 | 101,7 |
| Изделия из бетона для строительных целей | 100,2 | 91,8 | 90,1 | 99,2 | 93,3 |
| Бетоны и растворы | 100,0 | 99,1 | 99,0 | 105,4 | 99,6 |
| Металлы черные основные | 99,8 | 98,6 | 98,7 | 109,2 | 99,5 |
| Металлоконструкции строительные сборные | 100,0 | 96,2 | 95,4 | 98,4 | 98,3 |

5.5 Цены на рынке жилья

Изменение цен продажи нового жилья

| | |
|--------------------|--|
| | на конец периода, в процентах к декабрю предыдущего года |
| 2014г. | 111,5 |
| | в процентах к предыдущему месяцу |
| Август 2014г. | 100,1 |
| Август 2015г. | 104,2 |

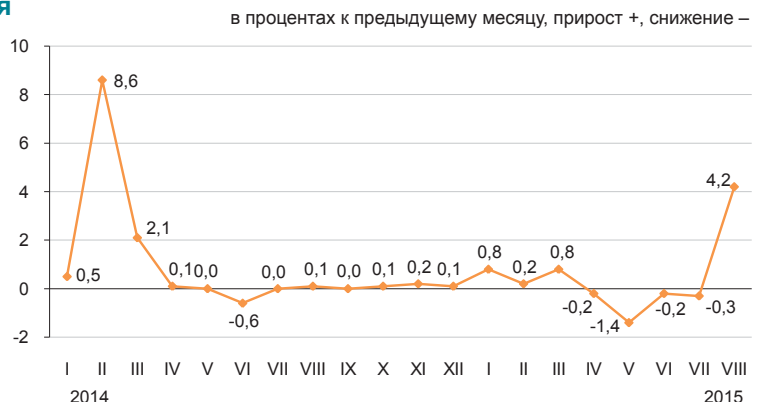

Изменение цен перепродажи благоустроенного жилья

| | |
|--------------------|--|
| | на конец периода, в процентах к декабрю предыдущего года |
| 2014г. | 117,6 |
| | в процентах к предыдущему месяцу |
| Август 2014г. | 100,8 |
| Август 2015г. | 103,9 |

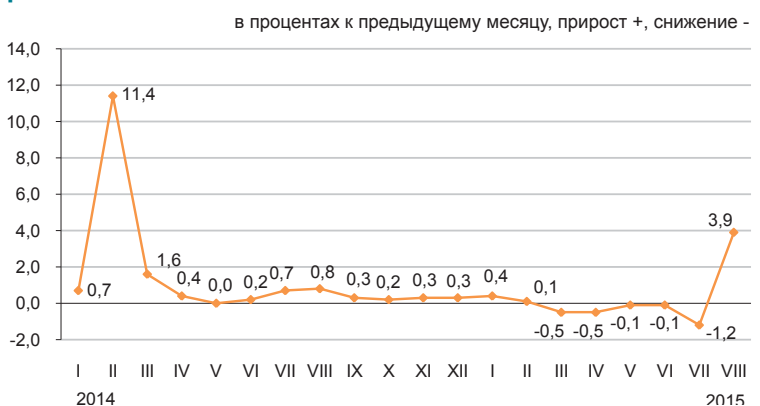

Изменение арендной платы за благоустроенное жилье

| | |
|--------------------|--|
| | на конец периода, в процентах к декабрю предыдущего года |
| 2014г. | 113,0 |
| | в процентах к предыдущему месяцу |
| Август 2014г. | 100,2 |
| Август 2015г. | 100,1 |

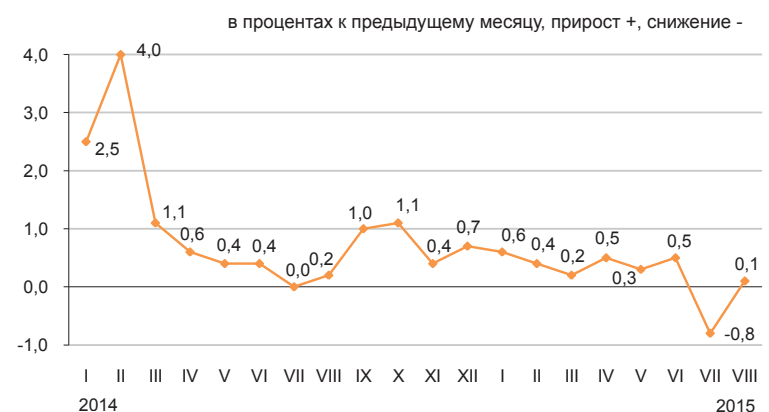

В августе 2015г. в среднем по республике цены продажи нового жилья повысились на 4,2%, перепродажи благоустроенного – на 3,9%. Арендная плата за благоустроенное жилье увеличилась на 0,1%.

| | Цена за 1 кв. м, тенге | Август 2015г. к | | | | Январь-август 2015г. к январю-августу 2014г. |
|---|------------------------|-----------------|----------------|----------------|----------------|--|
| | | июлю 2015г. | декабрю 2014г. | августу 2014г. | декабрю 2010г. | |
| Продажа нового жилья | 231 124* | 4,2 | 3,9 | 4,3 | 52,4 | 2,8 |
| Перепродажа благоустроенного жилья | 177 579 | 3,9 | 2,0 | 3,1 | 66,4 | 4,3 |
| Арендная плата за благоустроенное жилье | 1 260 | 0,1 | 1,8 | 5,0 | 50,6 | 6,5 |

* Цена за один квадратный метр общей площади квартир с черновой, чистой отделкой.

5.6 Индекс цен оптовых продаж

на конец периода, в процентах
к декабрю предыдущего года

| | |
|----------------------------------|-------|
| 2014г..... | 109,2 |
| в процентах к предыдущему месяцу | |
| Август 2014г..... | 100,5 |
| Август 2015г..... | 100,0 |

в процентах к предыдущему месяцу, прирост +, снижение -

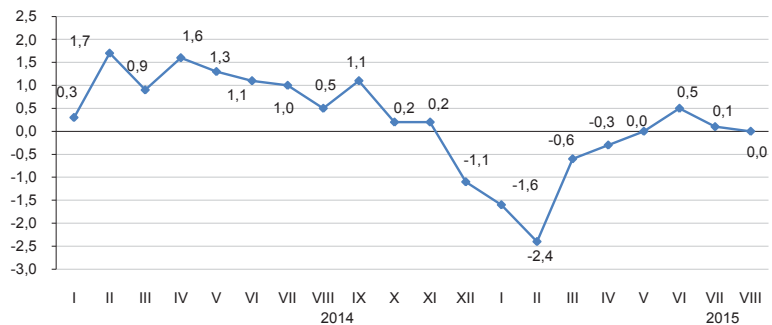

в процентах

| | Август 2015г. к | | | | Январь-август 2015г. к январю-августу 2014г. |
|--------------------------------------|-----------------|----------------|----------------|----------------|--|
| | июлю 2015г. | августу 2014г. | декабрю 2014г. | декабрю 2010г. | |
| Товары и продукция - всего | 100,0 | 96,2 | 95,8 | 121,3 | 99,8 |
| Потребительские товары | 100,1 | 102,7 | 101,4 | 126,9 | 105,8 |
| Продукция промежуточного потребления | 100,0 | 87,6 | 87,8 | 115,3 | 92,1 |
| Средства производства | 99,9 | 98,4 | 98,5 | 107,7 | 100,1 |

В августе текущего года увеличение цен оптовых продаж отмечено на масла смазочные на 1,1%, бензин – на 0,5%, их уменьшение – на пропан и бутан сжиженные - на 1,8%, топливо дизельное и мазут - по 0,3%. Сахар подорожал на 3%, яйца – на 1,3%, говядина и масло подсолнечное - по 0,3%, картофель подешевел на 6,2%, куры – на 1,8%, баранина и пшеница твердая - по 1,2%, молоко – на 0,6%.

Товары классифицированные по конечному назначению

в процентах к предыдущему месяцу, прирост +, снижение -

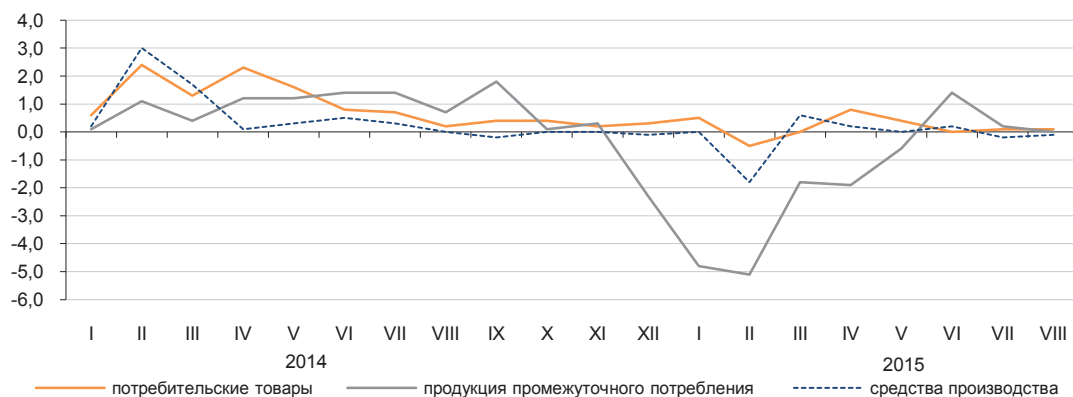

По основным группам

в процентах

| | Август 2015г. к | | | | Январь-август 2015г. к январю-августу 2014г. |
|---|-----------------|----------------|----------------|----------------|--|
| | июлю 2015г. | августу 2014г. | декабрю 2014г. | декабрю 2010г. | |
| Фрукты и овощи свежие | 92,8 | 97,2 | 94,1 | 107,4 | 104,0 |
| Мясо и мясные продукты | 99,3 | 98,4 | 95,4 | 131,2 | 106,2 |
| Продукты молочные, яйца, масла и жиры | 99,7 | 99,1 | 96,0 | 118,0 | 103,5 |
| Сахар, шоколад, изделия кондитерские | 100,1 | 95,7 | 95,7 | 113,6 | 102,1 |
| Мука и крупы | 100,2 | 105,4 | 103,6 | 133,1 | 111,1 |
| Кофе, чай, какао и пряности | 100,0 | 103,4 | 101,5 | 119,6 | 106,0 |
| Детали и принадлежности для автомобилей | 100,0 | 107,8 | 107,0 | 126,1 | 106,3 |
| Посуда и средства чистящие | 100,0 | 100,5 | 100,2 | 123,0 | 104,3 |
| Товары и препараты фармацевтические и медицинские | 100,0 | 107,1 | 104,4 | 142,0 | 110,6 |
| Топливо твердое, жидкое, газообразное | 100,1 | 82,5 | 82,8 | 111,8 | 86,9 |
| Товары химические | 100,0 | 99,4 | 99,1 | 118,6 | 99,7 |
| Шины | 99,8 | 86,5 | 89,2 | 104,1 | 89,8 |

5.7 Индексы тарифов на услуги транспорта, почтовые, курьерские и связи для юридических лиц

На услуги грузового транспорта

| | |
|--|-------|
| на конец периода, в процентах к декабрю предыдущего года | |
| 2014г. | 113,6 |
| в процентах к предыдущему месяцу | |
| Август 2014г. | 100,0 |
| Август 2015г. | 100,3 |

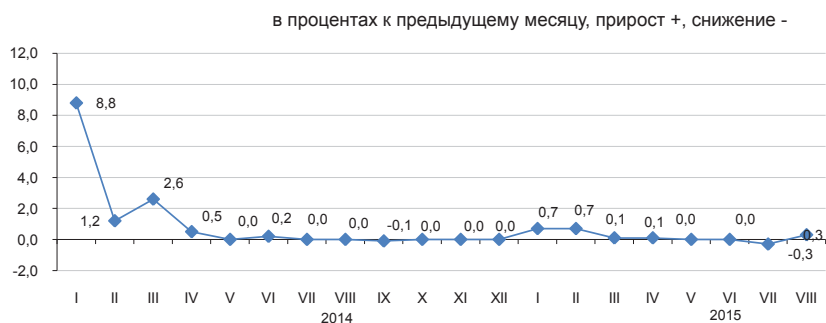

По видам грузового транспорта

В августе 2015г. по сравнению с предыдущим месяцем тарифы на услуги автомобильного транспорта повысились на 0,1%, трубопроводного – на 0,2%, железнодорожного – на 0,3%.

Тарифы на грузоперевозки на воздушном и внутреннем водном видах транспорта не изменились.

| | Август 2015г. к | | | | Январь-август 2015г. к январю-августу 2014г. |
|---------------------------|-----------------|----------------|----------------|----------------|--|
| | июлю 2015г. | декабрю 2014г. | августу 2014г. | декабрю 2010г. | |
| Грузовой транспорт | | | | | |
| Автомобильный | 100,3 | 101,6 | 101,5 | 159,6 | 102,4 |
| Железнодорожный | 100,1 | 98,5 | 98,4 | 111,9 | 100,2 |
| Воздушный | 100,3 | 101,5 | 101,5 | 152,2 | 101,4 |
| Трубопроводный | 100,0 | 100,0 | 100,0 | 104,4 | 100,0 |
| Трубопроводный | 100,2 | 102,2 | 102,0 | 169,3 | 103,8 |
| Внутренний водный | 100,0 | 99,5 | 99,5 | 123,4 | 101,7 |

На услуги почтовые и курьерские

| | |
|--|-------|
| на конец периода, в процентах к декабрю предыдущего года | |
| 2014г. | 115,9 |
| в процентах к предыдущему месяцу | |
| Август 2014г. | 100,0 |
| Август 2015г. | 100,0 |



На услуги связи

| | |
|--|-------|
| на конец периода, в процентах к декабрю предыдущего года | |
| 2014г. | 95,0 |
| в процентах к предыдущему месяцу | |
| Август 2014г. | 99,6 |
| Август 2015г. | 100,0 |

По видам услуг почтовых, курьерских и связи

| | Август 2015г. к | | | | Январь-август 2015г. к январю-августу 2014г. |
|---|-----------------|----------------|----------------|----------------|--|
| | июлю 2015г. | декабрю 2014г. | августу 2014г. | декабрю 2010г. | |
| Услуги почтовые и курьерские | 100,0 | 111,9 | 112,0 | 135,4 | 104,8 |
| Услуги почтовые | 100,0 | 125,0 | 125,0 | 201,8 | 109,0 |
| Услуги курьерские | 100,0 | 101,0 | 101,2 | 97,9 | 101,2 |
| Услуги связи | 100,0 | 100,4 | 98,6 | 77,7 | 97,8 |
| Местная телефонная связь | 100,0 | 100,2 | 100,2 | 97,7 | 100,2 |
| Междугородная телефонная связь | 100,0 | 101,8 | 101,8 | 98,2 | 100,9 |
| Услуги по предоставлению доступа к Интернет по проводным сетям | 100,0 | 100,0 | 95,8 | 56,3 | 95,8 |
| Услуги мобильной связи | 100,0 | 96,9 | 93,7 | 54,5 | 94,5 |
| Услуги по предоставлению доступа к Интернет по беспроводным сетям | 100,0 | 103,3 | 103,3 | 93,2 | 101,0 |
| Услуги телекоммуникационные прочие | 100,0 | 100,0 | 95,2 | 84,8 | 95,2 |
| | 99,7 | 98,7 | 98,6 | 80,3 | 99,5 |
| | 100,0 | 100,0 | 96,6 | 84,8 | 95,4 |

5.8 Индексы цен внешней торговли

Экспортные поставки

| | |
|--|------|
| на конец периода, в процентах к декабрю предыдущего года | |
| 2014г..... | 92,3 |
| в процентах к предыдущему месяцу | |
| Июль 2014г..... | 99,5 |
| Июль 2015г..... | 97,2 |



Импортные поступления

| | |
|--|-------|
| на конец периода, в процентах к декабрю предыдущего года | |
| 2014г..... | 104,8 |
| в процентах к предыдущему месяцу | |
| Июль 2014г..... | 97,7 |
| Июль 2015г..... | 99,3 |



В июле текущего года снижение цен экспортных поставок отмечено на природный газ на 6,9%, нефть – на 3,3%, медь – на 1,6%, пшеницу – на 0,4%, их повышение – на свинец на 10,2%, уголь – на 4,1%. Из импортируемой продукции овощи подешевели на 7,4%, чай – на 5,4%, мясо птицы – на 4,6%, рыба – на 4,2%, макаронные изделия подорожали на 4,8%, фармацевтическая продукция – на 3,4%, масло растительное – на 2%.

| | Июль 2015г. к | | | | Январь-июль 2015г. к январю-июлю 2014г. |
|-----------------|---------------|-------------|----------------|----------------|---|
| | июню 2015г. | июлю 2014г. | декабрю 2014г. | декабрю 2010г. | |
| Экспорт - всего | 97,2 | 76,6 | 82,9 | 98,3 | 80,5 |
| Сырье | 96,3 | 71,6 | 76,1 | 99,5 | 74,8 |
| Полуфабрикаты | 98,1 | 82,0 | 91,4 | 81,5 | 89,0 |
| Готовые товары | 100,3 | 77,7 | 99,6 | 76,2 | 80,6 |
| Импорт - всего | 99,3 | 94,0 | 92,6 | 98,6 | 93,2 |
| Сырье | 97,7 | 84,8 | 89,1 | 80,4 | 84,5 |
| Полуфабрикаты | 100,7 | 102,4 | 92,7 | 106,6 | 101,4 |
| Готовые товары | 99,1 | 93,2 | 92,9 | 95,8 | 92,5 |

По группам продукции

| | в процентах | | | | | | | |
|--|---------------------|-------------|----------------|----------------|-----------------------|-------------|----------------|----------------|
| | Экспортные поставки | | | | Импортные поступления | | | |
| | июль 2015г. к | | | | июль 2015г. к | | | |
| | июню 2015г. | июлю 2014г. | декабрю 2014г. | декабрю 2010г. | июню 2015г. | июлю 2014г. | декабрю 2014г. | декабрю 2010г. |
| Молочная продукция, яйца птиц | 94,9 | 98,6 | 72,3 | 99,0 | 96,4 | 54,1 | 77,2 | 58,2 |
| Зерновые культуры | 98,2 | 84,5 | 105,2 | 61,2 | 82,4 | 66,9 | 83,9 | 51,6 |
| Сахар и кондитерские изделия из сахара | 100,4 | 75,7 | 95,9 | 73,4 | 94,5 | 87,2 | 98,9 | 91,5 |
| Алкогольные и безалкогольные напитки | 101,9 | 105,8 | 117,1 | 81,4 | 94,5 | 73,0 | 86,9 | 75,9 |
| Минеральные продукты | 96,0 | 70,0 | 74,5 | 94,6 | 100,6 | 81,2 | 82,4 | 75,6 |
| Черные и цветные металлы | 97,7 | 75,8 | 87,4 | 80,5 | 100,2 | 109,1 | 95,3 | 130,1 |
| Продукция химической промышленности | 99,7 | 125,5 | 108,7 | 123,3 | 95,5 | 87,9 | 91,5 | 67,8 |
| Пластмассы и изделия из них | 98,2 | 92,7 | 95,3 | 95,2 | 99,8 | 78,3 | 88,4 | 74,3 |
| Текстиль и текстильные изделия | 97,7 | 80,8 | 89,4 | 117,6 | 100,5 | 88,5 | 89,1 | 100,3 |

5.9 Индекс цен на аренду коммерческой недвижимости

| | |
|-------------------|---|
| | на конец периода, в процентах к декабрю предыдущего года |
| 2014г..... | 103,3 |
| | в процентах к предыдущему месяцу |
| Август 2014г..... | 100,3 |
| Август 2015г..... | 100,0 |

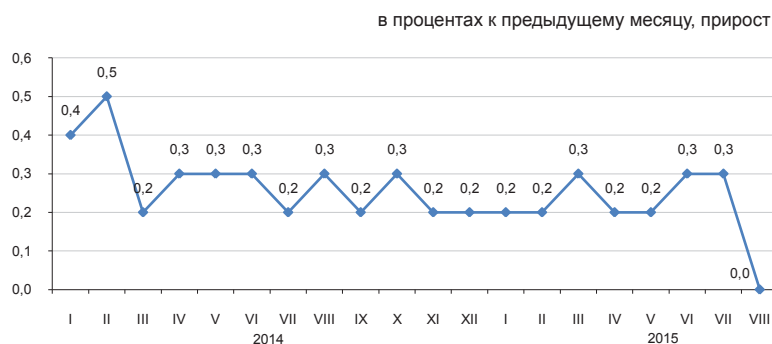

В августе 2015г. по сравнению с предыдущим месяцем цены на аренду паркингов повысились на 0,2%, помещений административно-офисного назначения – на 0,1%.

Цены на аренду других видов объектов коммерческой недвижимости остались на уровне предыдущего месяца.

| | Август 2015г. к | | | | Январь-август 2015г. к январю-августу 2014г. |
|---|-----------------|----------------|----------------|----------------|--|
| | июлю 2015г. | августу 2014г. | декабрю 2014г. | декабрю 2010г. | |
| Аренда коммерческой недвижимости | 100,0 | 102,5 | 101,8 | 115,4 | 102,8 |
| Помещения административно-офисного назначения | 100,1 | 102,2 | 101,9 | 111,8 | 102,5 |
| Торговые помещения | 100,0 | 102,5 | 101,7 | 117,6 | 102,7 |
| Рестораны и пункты общественного питания | 100,0 | 104,6 | 102,8 | 112,0 | 104,5 |
| Пункты бытового обслуживания, сервиса | 100,0 | 102,8 | 101,8 | 125,9 | 103,0 |
| Складские помещения | 100,0 | 101,8 | 101,3 | 114,8 | 102,5 |
| Производственные помещения | 100,0 | 101,6 | 101,0 | 119,1 | 102,5 |
| Паркинги | 100,2 | 101,3 | 101,2 | 105,9 | 102,8 |
| Прочие типы коммерческой недвижимости | 100,0 | 107,6 | 103,5 | 112,1 | 107,4 |

в процентах к соответствующему месяцу предыдущего года, прирост

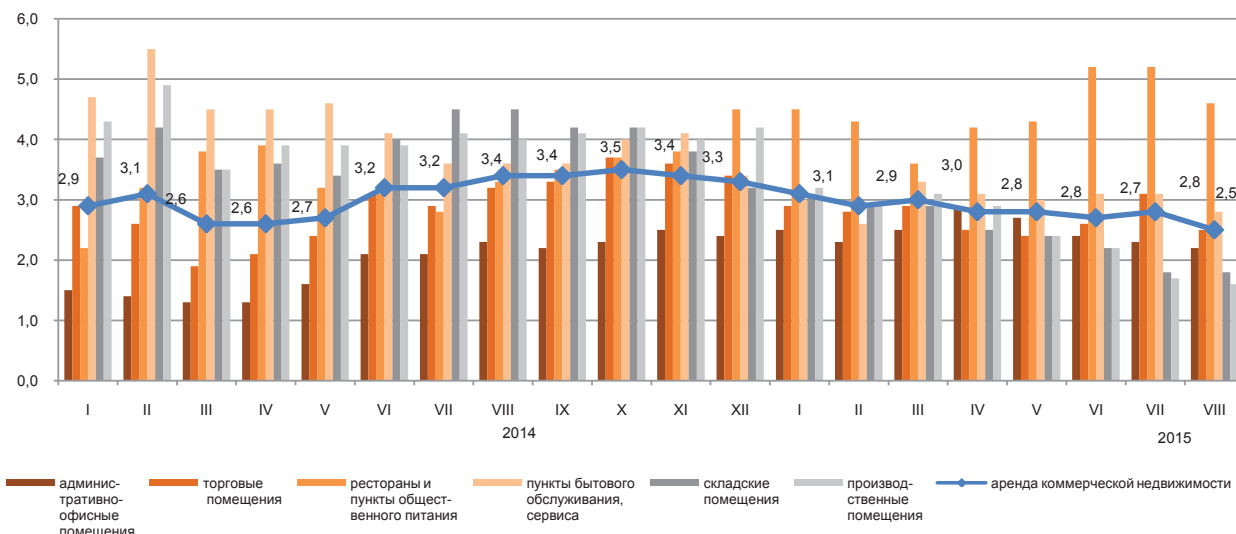

6. Национальная экономика

6.1 Краткосрочный экономический индикатор

в процентах к соответствующему месяцу
предыдущего года

| | 2014 | 2015 |
|----------|-------|-------|
| Январь | 103,3 | 101,1 |
| Февраль | 102,3 | 102,7 |
| Март | 102,0 | 102,2 |
| Апрель | 103,0 | 101,4 |
| Май | 103,1 | 102,8 |
| Июнь | 101,4 | 102,4 |
| Июль | 103,1 | 100,4 |
| Август | 103,5 | 96,6 |
| Сентябрь | 101,6 | |
| Октябрь | 99,9 | |
| Ноябрь | 105,4 | |
| Декабрь | 105,0 | |

в процентах к соответствующему месяцу предыдущего года

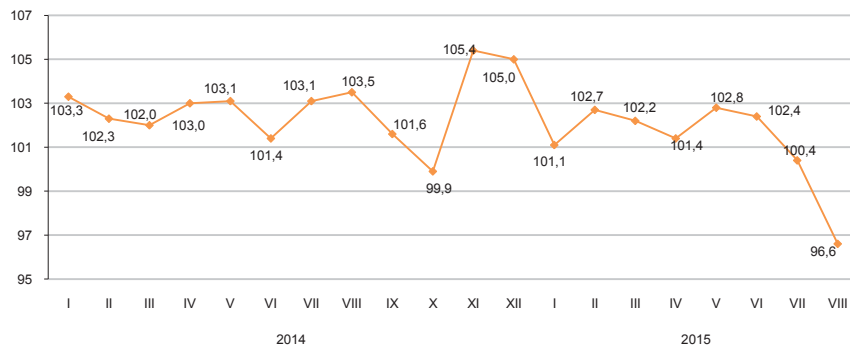

в процентах к соответствующему периоду
предыдущего года

| | 2014 | 2015 |
|-----------------|-------|-------|
| Январь | 103,3 | 101,1 |
| Январь-февраль | 102,8 | 101,9 |
| Январь-март | 102,5 | 102,0 |
| Январь-апрель | 102,7 | 101,7 |
| Январь-май | 102,8 | 102,0 |
| Январь-июнь | 102,5 | 102,0 |
| Январь-июль | 102,7 | 101,7 |
| Январь-август | 102,8 | 101,0 |
| Январь-сентябрь | 102,6 | |
| Январь-октябрь | 102,3 | |
| Январь-ноябрь | 102,6 | |
| Январь-декабрь | 102,8 | |

в процентах к соответствующему периоду предыдущего года

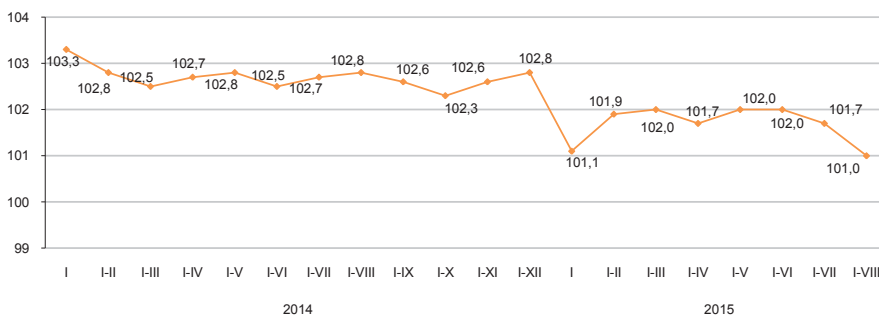

Краткосрочный экономический индикатор – показатель, характеризующий тенденции развития экономики. Его расчет осуществляется для обеспечения оперативности и базируется на изменении индексов выпуска по базовым отраслям: сельское хозяйство, промышленность, строительство, торговля, транспорт и связь. Доля указанных отраслей в объеме ВВП составляет 67-68%.

6.2 Валовой внутренний продукт

ИФО, в процентах к соответствующему периоду предыдущего года

| | |
|--------------------|-------|
| 2004г. | 109,6 |
| 2005г. | 109,7 |
| 2006г. | 110,7 |
| 2007г. | 108,9 |
| 2008г. | 103,3 |
| 2009г. | 101,2 |
| 2010г. | 107,3 |
| 2011г. | 107,5 |
| 2012г. | 105,0 |
| 2013г. | 106,0 |
| 2014г. | 104,4 |
| Январь-июнь 2015г. | 101,7 |

в процентах к предыдущему году

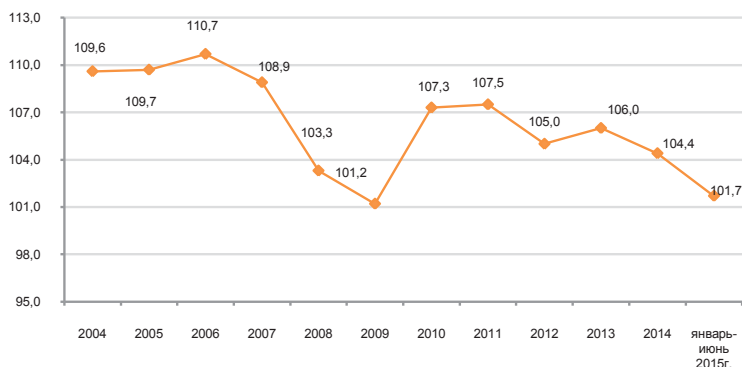

Производство товаров и услуг

В структуре ВВП за январь-июнь 2015г. по предварительным данным производство товаров составило 35,7%, производство услуг 57,7%. Основную долю в производстве ВВП занимает промышленность 28%, оптовая и розничная торговля; ремонт автомобилей и мотоциклов – 16,3%.

в процентах к соответствующему периоду предыдущего года

| | Январь-июнь 2015г. | | |
|----------------------|--------------------|---------------------------|----------|
| | ВДС, млн. тенге | индекс физического объема | дефлятор |
| Производство товаров | 6 103 491,8 | 101,3 | 96,1 |
| Производство услуг | 9 856 601,0 | 103,3 | 108,3 |

ВВП по видам экономической деятельности

в процентах к соответствующему периоду предыдущего года

| | ВДС, млн. тенге | Индекс физического объема | Дефлятор | Структура ВВП, в процентах к итогу |
|--|-----------------|---------------------------|----------|------------------------------------|
| | | | | январь-июнь 2015г. |
| Валовой внутренний продукт | 17 091 289,5 | 101,7 | 98,6 | 100,0 |
| Сельское, лесное и рыбное хозяйство | 428 571,2 | 103,0 | 106,9 | 2,5 |
| Промышленность | 4 781 938,4 | 100,6 | 93,9 | 28,0 |
| Строительство | 892 982,2 | 105,1 | 104,1 | 5,2 |
| Оптовая и розничная торговля; ремонт автомобилей и мотоциклов | 2 785 323,0 | 102,1 | 107,4 | 16,3 |
| Транспорт и складирование | 1 378 713,4 | 106,8 | 107,0 | 8,1 |
| Услуги по проживанию и питанию | 156 233,5 | 105,5 | 108,3 | 0,9 |
| Информация и связь | 323 760,1 | 103,4 | 86,2 | 1,9 |
| Финансовая и страховая деятельность | 525 482,6 | 102,7 | 110,7 | 3,1 |
| Операции с недвижимым имуществом | 1 502 093,2 | 102,5 | 117,8 | 8,8 |
| Профессиональная, научная и техническая деятельность | 831 394,1 | 103,7 | 107,1 | 4,9 |
| Деятельность в области административного и вспомогательного обслуживания | 342 856,7 | 100,8 | 108,8 | 2,0 |
| Государственное управление и оборона; обязательное социальное обеспечение | 396 278,1 | 104,2 | 102,7 | 2,3 |
| Образование | 595 551,9 | 103,9 | 104,7 | 3,4 |
| Здравоохранение и социальные услуги | 359 591,4 | 101,9 | 107,0 | 2,1 |
| Искусство, развлечения и отдых | 135 017,4 | 105,2 | 111,8 | 0,8 |
| Предоставление прочих видов услуг | 514 029,0 | 102,2 | 118,0 | 3,0 |
| Деятельность домашних хозяйств, нанимающих домашнюю прислугу и производящих товары и услуги для собственного потребления | 10 276,6 | 105,8 | 105,5 | 0,1 |
| Валовая добавленная стоимость | 15 960 092,8 | 102,4 | 103,3 | 93,4 |
| Чистые налоги на продукты | 1 131 196,7 | 95,9 | 60,2 | 6,6 |

Предварительные данные.

Валовой внутренний продукт методом доходов

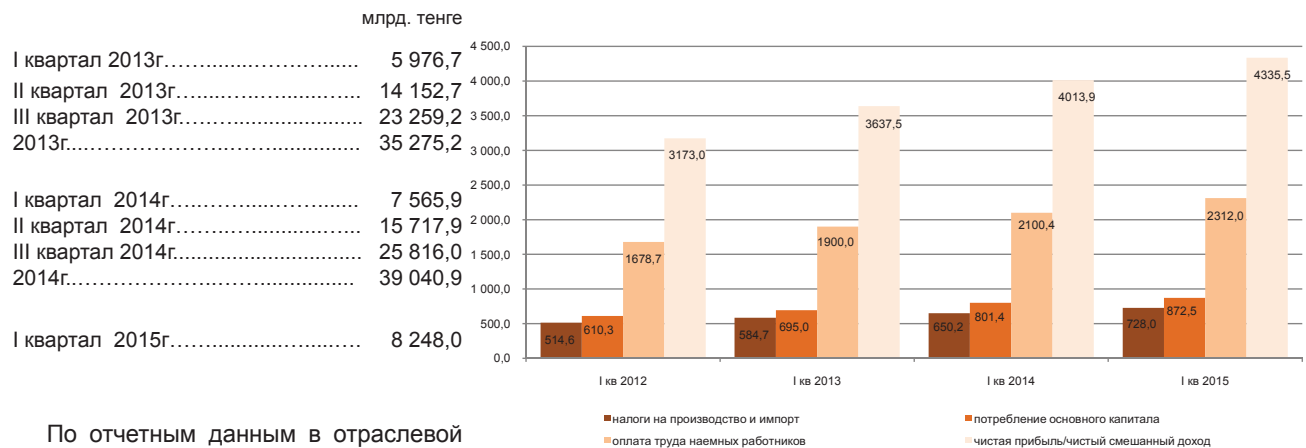

По отчетным данным в отраслевой структуре образования доходов за I квартал 2015г. доля оплаты труда в производстве товаров и производстве услуг составила 24,6% и 33,7% соответственно, доля других налогов на производство составляет 2,9% в производстве товаров и 0,6% в производстве услуг, соответственно доля валовой прибыли/валового смешанного дохода составила 72,5% и 65,7%.

| | I квартал 2014г. | I квартал 2015г. |
|---|------------------|------------------|
| Валовой внутренний продукт | 100,0 | 100,0 |
| Оплата труда | 27,8 | 28,0 |
| Чистые налоги на производство и импорт* | 8,6 | 8,8 |
| другие налоги на производство | 1,5 | 1,4 |
| Валовая прибыль/валовой смешанный доход | 63,6 | 63,2 |

Отраслевая структура образования доходов по видам экономической деятельности за I квартал 2015г.

| | Валовая добавленная стоимость | в процентах | | |
|--|-------------------------------|--------------|--|---|
| | | оплата труда | В том числе другие налоги на производство | валовая прибыль/валовой смешанный доход |
| Сельское, лесное и рыбное хозяйство | 100,0 | 36,1 | 0,3 | 63,6 |
| Промышленность | 100,0 | 21,5 | 3,3 | 75,2 |
| Горнодобывающая промышленность и разработка карьеров | 100,0 | 14,4 | 4,9 | 80,7 |
| Обрабатывающая промышленность | 100,0 | 28,3 | 1,7 | 70,0 |
| Электроснабжение, подача газа, пара и воздушное кондиционирование | 100,0 | 30,4 | 1,4 | 68,2 |
| Водоснабжение; канализационная система, контроль над сбором и распределением отходов | 100,0 | 53,8 | 2,1 | 44,1 |
| Строительство | 100,0 | 43,5 | 0,7 | 55,8 |
| Оптовая и розничная торговля; ремонт автомобилей и мотоциклов | 100,0 | 28,6 | 0,3 | 71,1 |
| Транспорт и складирование | 100,0 | 34,6 | 1,3 | 64,1 |
| Услуги по проживанию и питанию | 100,0 | 27,1 | 0,5 | 72,4 |
| Информация и связь | 100,0 | 41,5 | 1,6 | 56,9 |
| Финансовая и страховая деятельность | 100,0 | 29,2 | 1,2 | 69,6 |
| Операции с недвижимым имуществом | 100,0 | 5,6 | 0,6 | 93,8 |
| Профессиональная, научная и техническая деятельность | 100,0 | 30,7 | 0,6 | 68,7 |
| Деятельность в области административного и вспомогательного обслуживания | 100,0 | 42,1 | 0,7 | 57,2 |
| Государственное управление и оборона; обязательное социальное обеспечение | 100,0 | 70,5 | 0,0 | 29,5 |
| Образование | 100,0 | 68,1 | 0,1 | 31,8 |
| Здравоохранение и социальные услуги | 100,0 | 59,8 | 0,2 | 40,0 |
| Искусство, развлечения и отдых | 100,0 | 67,3 | 0,3 | 32,4 |
| Предоставление прочих видов услуг | 100,0 | 61,8 | 0,6 | 37,6 |
| Деятельность домашних хозяйств, нанимающих домашнюю прислугу и производящих товары и услуги для собственного потребления | 100,0 | 51,5 | 0,2 | 48,3 |
| Итого по отраслям | 100,0 | 30,3 | 1,5 | 68,2 |

* Налоги на производство и импорт рассчитываются в целом по экономике без отраслевой разбивки.

Валовой внутренний продукт методом конечного использования

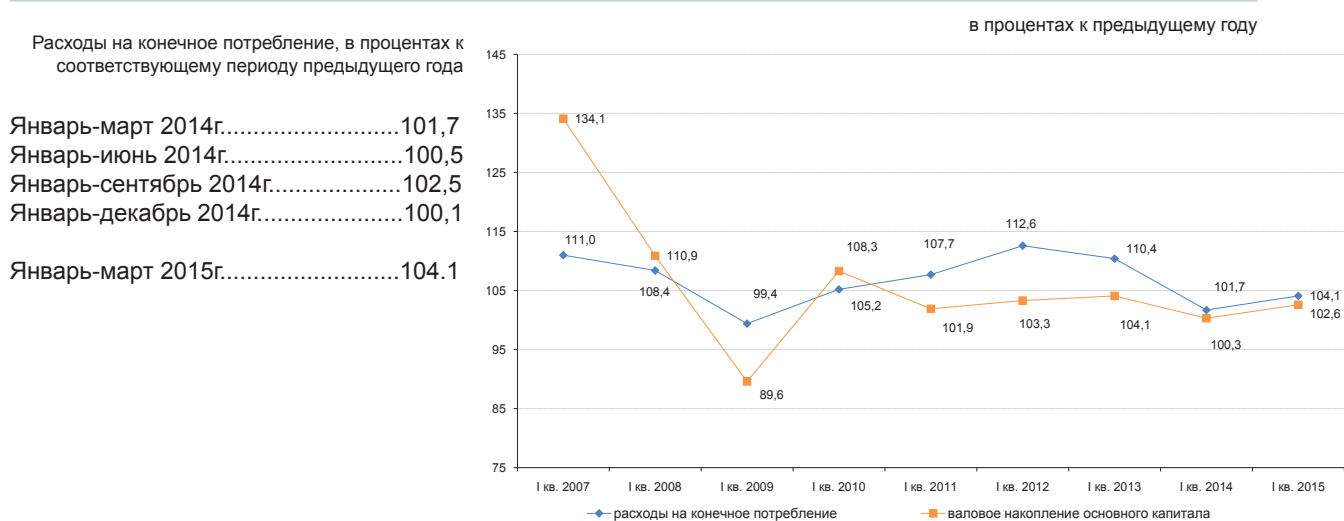

Валовой внутренний продукт, рассчитанный методом конечного использования, за январь-март 2015г. составил 6885616,8 млн. тенге. По сравнению с соответствующим периодом прошлого года в реальном исчислении наблюдается прирост по компонентам расходов на конечное потребление: домашних хозяйств – на 4,1%, органов государственного управления – на 4,2% и некоммерческих организаций, обслуживающих домашние хозяйства – на 4%.

в процентах к соответствующему периоду предыдущего года

| | Компоненты ВВП, млн. тенге | Индекс физического объема | Дефлятор |
|---------------------------------|----------------------------|---------------------------|----------|
| Расходы на конечное потребление | 4 822 017,3 | 104,1 | 108,0 |
| Валовое накопление | 1 503 863,2 | 102,0 | 100,5 |
| Экспорт товаров и услуг | 2 505 214,1 | 94,3 | 64,6 |
| Импорт товаров и услуг | 1 945 477,8 | 90,3 | 112,1 |

ВВП методом конечного использования за январь-март 2015г.

в процентах к соответствующему периоду предыдущего года

| | Компоненты ВВП, млн. тенге | Индекс физического объема | Дефлятор | Структура ВВП, в процентах к итогу |
|--|----------------------------|---------------------------|----------|------------------------------------|
| Расходы на конечное потребление | 4 822 017,3 | 104,1 | 108,0 | 70,1 |
| домашних хозяйств | 3 689 609,4 | 104,1 | 108,0 | 53,6 |
| органов государственного управления | 1 037 555,5 | 104,2 | 107,9 | 15,1 |
| на индивидуальные товары и услуги | 558 239,7 | 103,9 | 100,1 | 8,1 |
| на коллективные услуги | 479 315,8 | 104,7 | 118,8 | 7,0 |
| некоммерческих организаций, обслуживающих домашние хозяйства | 94 852,4 | 104,0 | 109,6 | 1,4 |
| Валовое накопление | 1 503 863,2 | 102,0 | 100,5 | 21,8 |
| валовое накопление основного капитала | 1 121 938,5 | 102,6 | 99,6 | 16,3 |
| изменение запасов материальных оборотных средств | 381 924,7 | | 103,1 | 5,5 |
| Чистый экспорт | 559 736,3 | | | 8,1 |
| экспорт товаров и услуг | 2 505 214,1 | 94,3 | 64,6 | 36,4 |
| импорт товаров и услуг | 1 945 477,8 | 90,3 | 112,1 | 28,3 |
| Валовой внутренний продукт методом конечного использования | 6 885 616,8 | 102,0 | 85,0 | 100,0 |
| Статистическое расхождение | 1 362 417,0 | - | - | - |
| Валовой внутренний продукт методом производства | 8 248 033,8 | 102,3 | 101,6 | - |

6.3 Платежный баланс

Сальдо по счету текущих операций платежного баланса

млн. долларов США
 I квартал 2014г..... 6 437,8
 I квартал 2015г..... -205,4

За I квартал 2015г. сложилось отрицательное сальдо по счету текущих операций платежного баланса в сумме -205,4 млн. долларов США (в I квартале 2014г. результат был положительным и составил 6437,8 млн. долларов США).

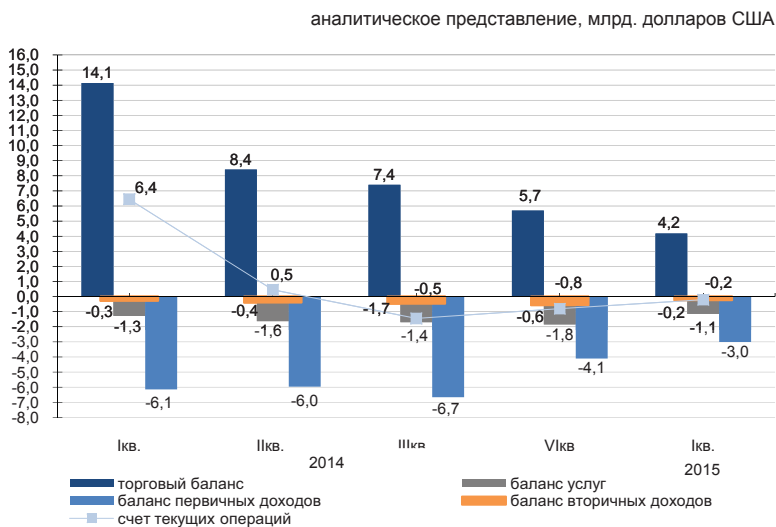

стандартное представление, млн. долларов США

| | 2014 | | | | 2015 |
|---------------------------|----------|----------|----------|----------|----------|
| | I кв. | II кв. | III кв. | IV кв. | I кв. |
| Текущий счет | 6 437,8 | 451,0 | -1 444,2 | -801,1 | -205,4 |
| Счет операций с капиталом | 16,0 | 2,9 | 2,2 | 10,1 | -3,6 |
| Счет финансовых операций | 3 472,1 | -2 136,8 | -2 484,7 | -2 293,0 | -1 907,2 |
| Нетто ошибки и пропуски | -2 981,7 | -2 590,6 | -1 042,7 | -1 502,0 | -1 698,1 |

Финансовый счет

В I квартале 2015г. сальдо по операциям с прямыми инвестициями составило -1151,7 млн. долларов (-2751,9 млн. долларов в I квартале 2014г.). За отчетный период чистое приобретение финансовых активов составило 1388,2 млн. долларов, чистое принятие обязательства составило 2539,9 млн. долларов.

В I квартале 2015г. результат операций с портфельными инвестициями составил -791,7 млн. долларов (4313,5 млн. долларов в I квартале 2014г.).

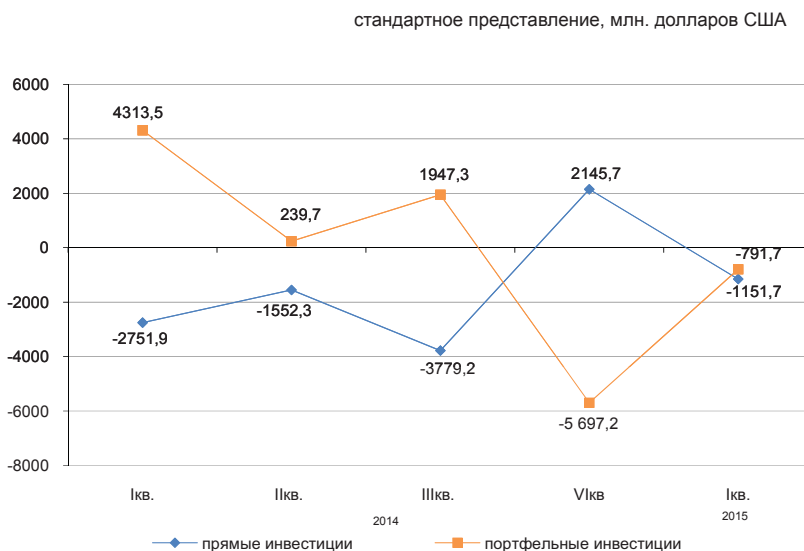

6.4 Индексы производительности труда

| | |
|-----------------------------|-------|
| Январь- март 2013г. | 103,8 |
| Январь-июнь 2013г. | 103,9 |
| Январь-сентябрь 2013г. | 104,5 |
| 2013г. | 104,9 |
| Январь-март 2014г. | 102,4 |
| Январь-июнь 2014г. | 102,6 |
| Январь-сентябрь 2014г. | 103,4 |

Индекс производительности труда в целом по экономике за январь-сентябрь 2014г. к соответствующему периоду предыдущего года составил 103,4%.

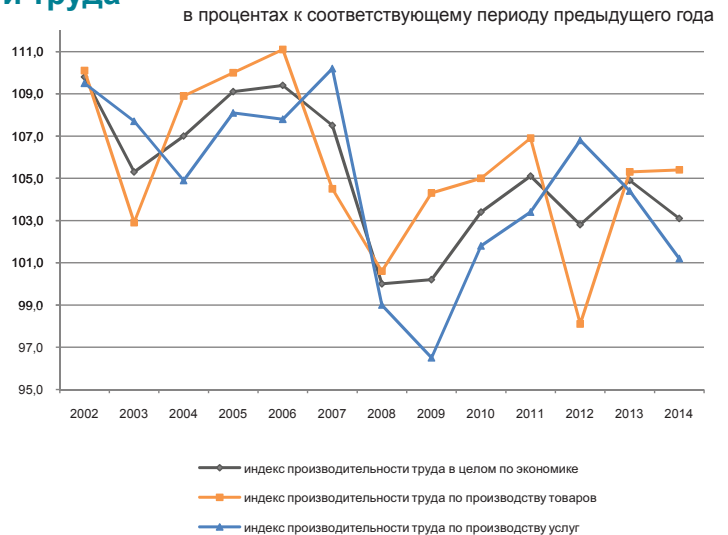

Производительность труда

| | Производительность труда, тыс. тенге/чел | | | Индекс производительности труда, в процентах к соответствующему периоду | | |
|--|--|-------------|-----------------|---|-------------|-----------------|
| | январь-март | январь-июнь | январь-сентябрь | январь-март | январь-июнь | январь-сентябрь |
| В целом по экономике | 818,6 | 1 691,2 | 2 784,8 | 102,4 | 102,6 | 103,4 |
| Производство товаров | 823,5 | 1 678,6 | 2 824,2 | 104,1 | 104,4 | 105,1 |
| Сельское, лесное и рыбное хозяйство | 76,4 | 183,1 | 572,8 | 110,9 | 109,8 | 109,1 |
| Промышленность | 2 488,0 | 4 873,8 | 7 532,9 | 100,9 | 101,6 | 102,1 |
| Горнодобывающая промышленность и разработка карьеров | 5 919,1 | 11 475,2 | 17 704,6 | 96,5 | 97,6 | 99,1 |
| Обрабатывающая промышленность | 1 556,4 | 3 164,3 | 5 057,4 | 99,1 | 101,1 | 102,4 |
| Электроснабжение, подача газа, пара и воздушное кондиционирование | 1 228,5 | 2 103,7 | 2 928,7 | 114,5 | 111,5 | 110,1 |
| Водоснабжение; канализационная система, контроль над сбором и распределением отходов | 322,4 | 612,8 | 943,1 | 101,5 | 95,6 | 92,4 |
| Строительство | 418,1 | 1 218,4 | 2 169,4 | 104,5 | 105,1 | 102,8 |
| Производство услуг | 815,1 | 1 700,4 | 2 756,2 | 101,2 | 101,1 | 101,1 |
| Оптовая и розничная торговля; ремонт автомобилей и мотоциклов | 831,4 | 1 956,0 | 3 404,3 | 110,7 | 107,9 | 108,0 |
| Транспорт и складирование | 934,1 | 1 935,0 | 3 154,7 | 96,2 | 96,4 | 98,3 |
| Услуги по проживанию и питанию | 475,6 | 811,5 | 1 361,6 | 81,3 | 82,0 | 84,5 |
| Информация и связь | 1 228,1 | 2 817,1 | 4 656,4 | 111,2 | 110,2 | 109,7 |
| Финансовая и страховая деятельность | 1 505,3 | 2 945,3 | 4 734,4 | 97,9 | 96,3 | 92,7 |
| Операции с недвижимым имуществом | 6 041,7 | 12 263,8 | 17 569,7 | 99,3 | 102,0 | 101,4 |
| Профессиональная, научная и техническая деятельность | 2 284,2 | 3 860,1 | 5 524,4 | 96,3 | 96,4 | 95,2 |
| Деятельность в области административного и вспомогательного обслуживания | 836,3 | 1 566,5 | 2 376,7 | 90,2 | 91,2 | 90,7 |
| Государственное управление и оборона; обязательное социальное обеспечение | 424,4 | 904,0 | 1 358,1 | 96,2 | 100,0 | 98,3 |
| Образование | 301,0 | 582,4 | 891,1 | 99,5 | 100,2 | 100,2 |
| Здравоохранение и социальные услуги | 368,6 | 758,5 | 1 254,4 | 102,8 | 101,7 | 98,9 |
| Искусство, развлечения и отдых | 470,6 | 1 084,7 | 1 706,9 | 109,7 | 101,7 | 109,1 |
| Предоставление прочих видов услуг | 225,6 | 665,0 | 1 650,2 | 94,9 | 98,1 | 94,3 |
| Деятельность домашних хозяйств, нанимающих домашнюю прислугу и производящих товары и услуги для собственного потребления | 260,8 | 580,6 | 843,1 | 102,0 | 104,1 | 103,6 |

6.5 Инвестиции в основной капитал

в процентах к соответствующему периоду предыдущего года

Январь-август 2014г. 105,7
 2014г. 104,2
 Январь-август 2015г. 104,1

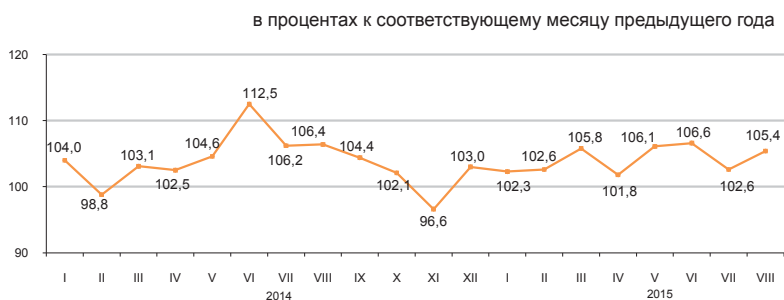

По источникам финансирования

Преобладающими источниками инвестиций в январе-августе 2015г. остаются собственные средства хозяйствующих субъектов, объем которых составил 2355,2 млрд. тенге.

| | Январь-август 2015г. | |
|-------------------------------|----------------------|---------------------------|
| | млн. тенге | удельный вес, в процентах |
| Инвестиции в основной капитал | 3 970 201 | 100,0 |
| в том числе за счет средств: | | |
| государственного бюджета | 678 095 | 17,1 |
| собственных | 2 355 208 | 59,3 |
| кредитов банков | 187 979 | 4,7 |
| из них: | | |
| кредитов иностранных банков | 6 552 | 0,2 |
| других заемных | 748 919 | 18,9 |
| из них: | | |
| заемных средств нерезидентов | 605 136 | 15,2 |

По технологической структуре

В январе-августе 2015г. по сравнению с соответствующим периодом 2014г. наблюдается увеличение на 4% инвестиционных вложений, направленных на работы по строительству и капитальному ремонту зданий и сооружений.

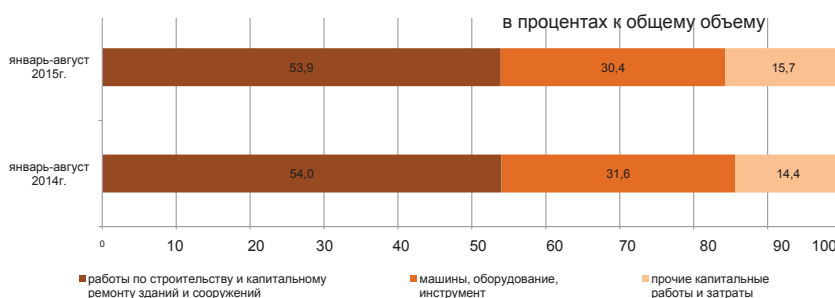

По направлениям использования

Значительная доля инвестиций в основной капитал в январе-августе 2015г. приходится на горнодобывающую промышленность и разработку карьеров (33,7%), транспорт и складирование (15,5%), операции с недвижимым имуществом (12,9%).



По размерности предприятий

Объем инвестиционных вложений крупных предприятий за январь-август 2015г. составил 1820,1 млрд. тенге.

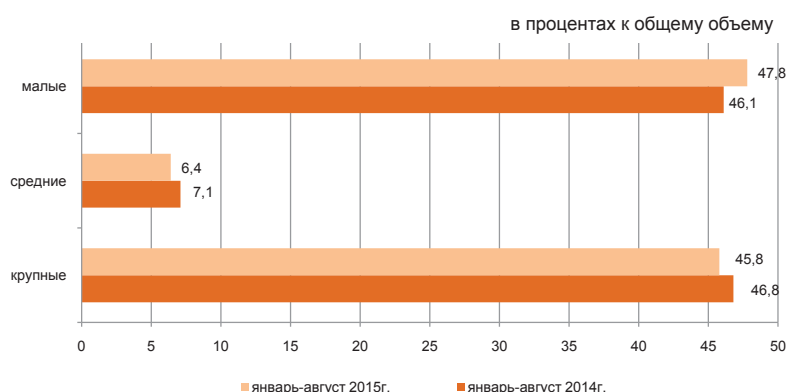

6.6 Топливо-энергетические ресурсы (ТЭР)

Ресурсы

В январе-июле 2015г. общие ресурсы основных природных видов топлива (нефти, включая газовый конденсат, газа природного и угля), вовлеченных в экономический оборот республики, составили 103,9 млн. тонн условного топлива.

| | Удельный вес в общем объеме природных ресурсов | в процентах | | |
|-------------------|--|---|--------------|--------|
| | | Январь-июль 2015г. к январю-июлю 2014г. | | |
| | | ресурсы | производство | импорт |
| Нефть сырая | 46,9 | 95,9 | 100,7 | 29,7 |
| Уголь | 31,3 | 92,9 | 92,9 | 113,4 |
| Газ природный | 12,8 | 95,2 | 104,4 | 119,6 |
| Газовый конденсат | 9,0 | 98,9 | 100,4 | 14,8 |

в процентах к общему объему ресурсов

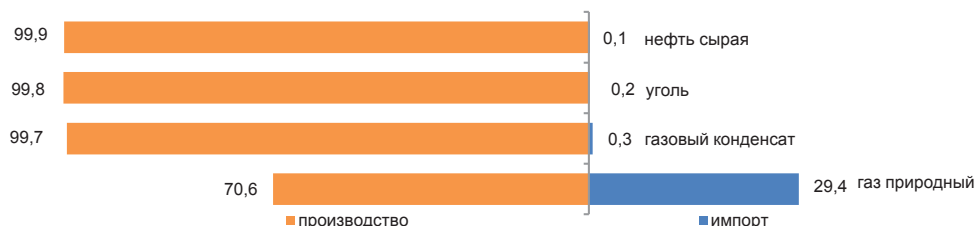

Ресурсы нефтепродуктов формируются в основном за счет собственного производства (67,5–99,9%). Спрос на нефтепродукты частично восполнен их импортом. В январе-июле 2015г. по сравнению с соответствующим периодом 2014г. в структуре ресурсов наблюдается увеличение доли импорта бензина моторного (на 5%).

| | Январь-июль 2015г. к январю-июлю 2014г. | в процентах | | |
|--------------------------|---|--------------------------|--------------|--------|
| | | К общему объему ресурсов | | |
| | | ресурсы | производство | импорт |
| Бензин моторный | 104,1 | 67,5 | 32,5 | - |
| Газойли | 97,2 | 96,8 | 3,2 | 3,4 |
| Мазут | 90,7 | 95,7 | 0,1 | 100,0 |
| Пропан и бутан сжиженные | 101,4 | 99,9 | 0,1 | 97,2 |

Использование

В январе-июле 2015г. по сравнению с соответствующим периодом 2014г. уменьшился объем экспорта ТЭР на 5,7%.

| | Январь-июль 2015г. к январю-июлю 2014г. | | в процентах | |
|-------------------|---|--------------------------------|--------------------------|--------------------------------|
| | экспорт | реализация на внутреннем рынке | К общему объему ресурсов | |
| | | | экспорт | реализация на внутреннем рынке |
| Нефть сырая | 95,4 | - | 99,4 | 0,6 |
| Уголь | 88,8 | 94,6 | 27,5 | 72,5 |
| Газ природный | 95,2 | - | 100,0 | - |
| Газовый конденсат | 84,4 | 100,9 | 10,1 | 89,9 |

Объемы экспорта нефти сырой

в процентах к соответствующему периоду предыдущего года

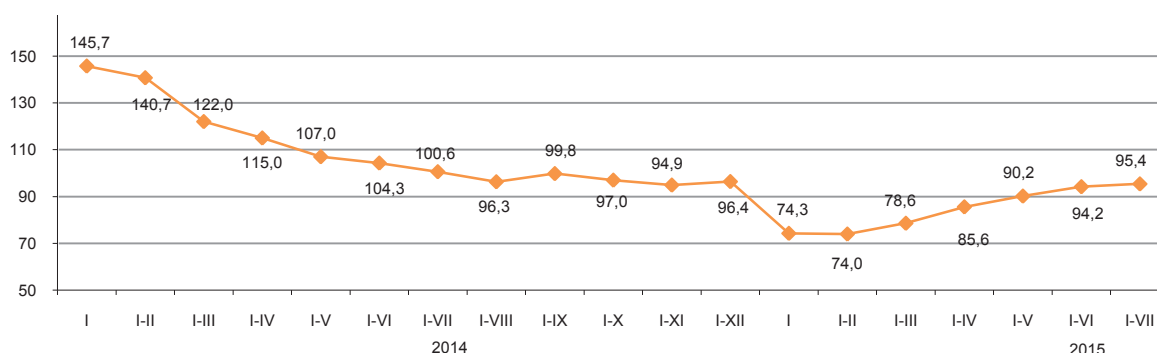

6.7 Статистика предприятий

Количество юридических лиц

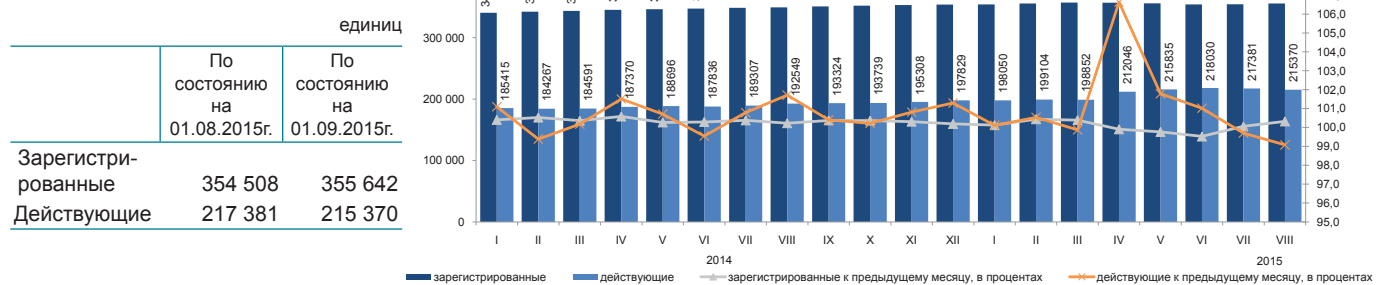

Юридические лица по видам деятельности и активности*

В августе 2015г. по сравнению с июлем наблюдается некоторое увеличение количества юридических лиц. С начала года наибольшее количество зарегистрированных юридических лиц сохраняется в оптовой и розничной торговле (включая ремонт автомобилей и мотоциклов), доля которых на 1 сентября 2015г. составила 30,0%. На втором месте - строительство (14,3%), на третьем – предоставление прочих видов услуг (7,5%). В совокупности доля этих трех видов деятельности составляет 51,8% всех зарегистрированных юридических лиц.

| | Всего зарегистрировано | по состоянию на 01.09.2015г.; единиц | | | | в процессе ликвидации |
|---|------------------------|--------------------------------------|-------------------------|----------------|----------------------|-----------------------|
| | | действующие | Из них в том числе | | | |
| | | | еще не активные (новые) | активные | временно не активные | |
| Всего | 355 642 | 215 370 | 23 558 | 129 530 | 62 282 | 4 192 |
| Оптовая и розничная торговля; ремонт автомобилей и мотоциклов | 106 300 | 53 327 | 6 078 | 29 055 | 18 194 | 1 498 |
| Строительство | 51 050 | 31 568 | 4 115 | 13 109 | 14 344 | 629 |
| Предоставление прочих видов услуг | 26 790 | 15 623 | 3 904 | 7 507 | 4 212 | 179 |
| Профессиональная, научная и техническая деятельность | 26 283 | 15 542 | 1 346 | 9 197 | 4 999 | 239 |
| Обрабатывающая промышленность | 20 478 | 13 000 | 1 329 | 7 151 | 4 520 | 328 |
| Образование | 19 011 | 16 578 | 772 | 15 004 | 802 | 134 |
| Операции с недвижимым имуществом | 16 330 | 10 606 | 536 | 7 862 | 2 208 | 177 |
| Деятельность в области административного и вспомогательного обслуживания | 14 261 | 9 177 | 844 | 5 624 | 2 709 | 111 |
| Транспорт и складирование | 13 554 | 8 497 | 929 | 4 894 | 2 674 | 152 |
| Сельское, лесное и рыбное хозяйство | 12 667 | 7 240 | 695 | 5 186 | 1 359 | 253 |
| Государственное управление и оборона; обязательное социальное обеспечение | 9 940 | 9 323 | 43 | 9 186 | 94 | 62 |
| Финансовая и страховая деятельность | 9 064 | 5 282 | 471 | 3 426 | 1 385 | 93 |
| Информация и связь | 8 400 | 5 115 | 744 | 2 837 | 1 534 | 71 |
| Здравоохранение и социальные услуги | 5 789 | 4 243 | 327 | 3 403 | 513 | 83 |
| Искусство, развлечения и отдых | 5 163 | 3 356 | 367 | 2 329 | 660 | 32 |
| Услуги по проживанию и питанию | 4 419 | 2 826 | 498 | 1 544 | 784 | 36 |
| Горнодобывающая промышленность и разработка карьеров | 2 883 | 1 889 | 300 | 933 | 656 | 39 |

Зарегистрированные юридические лица по формам собственности

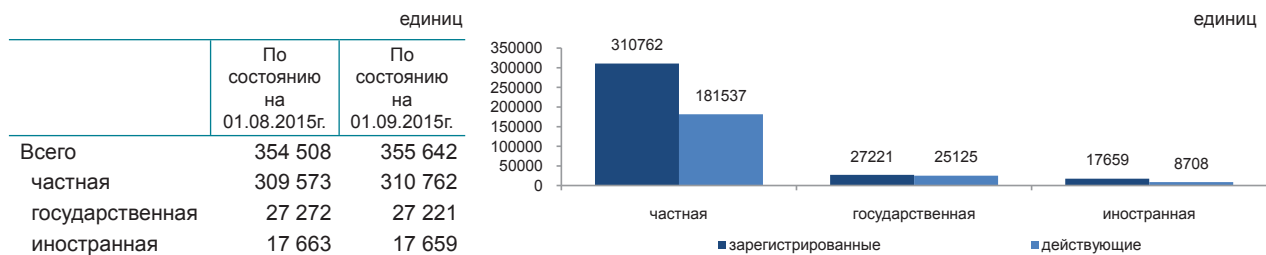

Зарегистрированные юридические лица по размерности*

| | По состоянию на 01.08.2015г. | По состоянию на 01.09.2015г. |
|---------|------------------------------|------------------------------|
| Всего | 354 508 | 355 642 |
| малые | 345 466 | 346 598 |
| средние | 6 529 | 6 535 |
| крупные | 2 513 | 2 509 |

Зарегистрированные юридические лица по активности

| | По состоянию на 01.08.2015г. | По состоянию на 01.09.2015г. |
|-------------------------|------------------------------|------------------------------|
| Всего | 354 508 | 355 642 |
| действующие | 217 381 | 215 370 |
| активные | 124 808 | 129 530 |
| временно не активные | 67 223 | 62 282 |
| еще не активные (новые) | 25 350 | 23 558 |
| в процессе ликвидации | 4 242 | 4 192 |

* Данные представлены в соответствии с классификатором размерности юридических лиц, филиалов и представительств, а также субъектов индивидуального предпринимательства по численности работников ВК-005Ред2.

7. Торговля

7.1 Внутренняя торговля

Розничная торговля

| в процентах к предыдущему году | |
|---|-------|
| 2014г..... | 107,9 |
| в процентах к предыдущему месяцу | |
| Август 2014г..... | 102,1 |
| Август 2015г..... | 101,6 |
| в процентах к соответствующему месяцу предыдущего года | |
| Август 2014г..... | 111,7 |
| Август 2015г..... | 102,7 |
| в процентах к соответствующему периоду предыдущего года | |
| Январь-август 2014г..... | 112,3 |
| Январь-август 2015г..... | 102,8 |

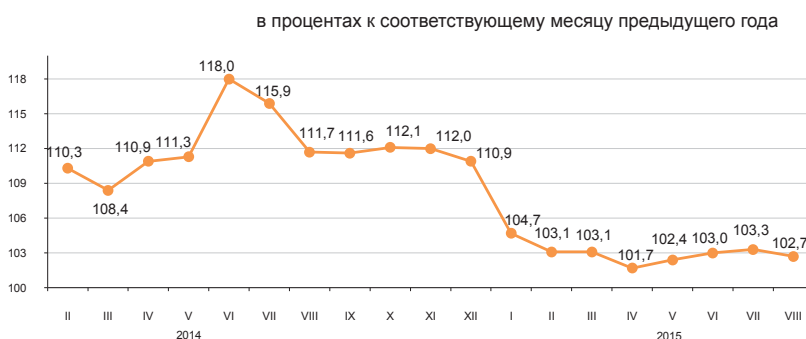

Оборот розничной торговли за январь-август 2015г. составил 3877,2 млрд. тенге и увеличился на 2,8% к соответствующему периоду 2014г. Розничная реализация товаров торгующими предприятиями уменьшилась на 0,3% по сравнению с январем-августом 2014г. Объем торговли на рынках и индивидуальными предпринимателями увеличился в отчетном периоде на 6,6%.

На 1 сентября 2015г. объем товарных запасов торговых предприятий в розничной торговле составил 304,8 млрд. тенге, в днях торговли – 54 дня.

Доля продовольственных товаров в общем объеме розничной торговли составляет 35,4%, непродовольственных товаров – 64,6%. Объем реализации продовольственных товаров увеличился по сравнению с январем-августом 2014г. на 2,3%, непродовольственных товаров – на 2,8%.

| | в процентах | | | |
|---|--------------|--------------------------------|-----------------------------|--|
| | Удельный вес | Август 2015г. к августу 2014г. | Август 2015г. к июлю 2015г. | Январь-август 2015г. к январю-августу 2014г. |
| Розничная торговля торгующими предприятиями | 100,0 | 102,7 | 101,6 | 102,8 |
| на рынках и индивидуальными предпринимателями | 52,9 | 98,7 | 99,3 | 99,7 |
| | 47,1 | 107,3 | 104,1 | 106,6 |

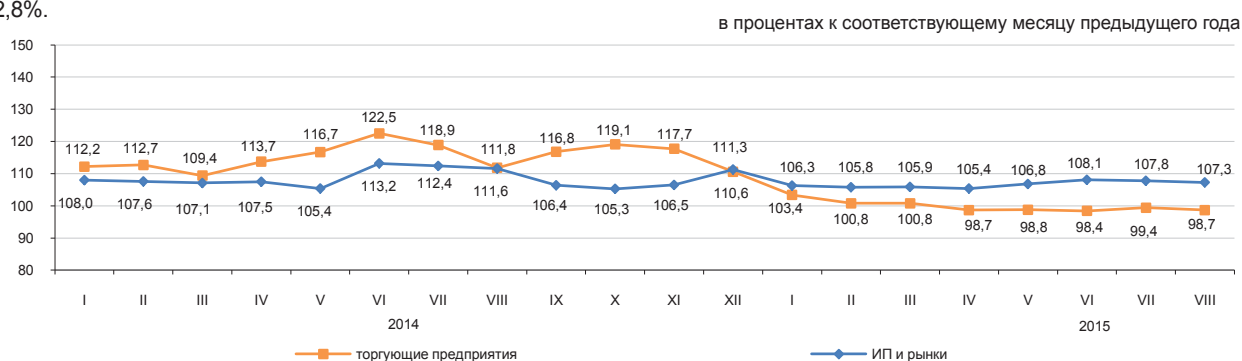

Оптовая торговля

Оборот оптовой торговли за январь-август 2015г. составил 9776,9 млрд. тенге или 100,4% к уровню соответствующего периода предыдущего года. В структуре оптового товарооборота преобладают непродовольственные товары и продукция производственно-технического назначения (81,9%).

Услуги по предоставлению продуктов питания и напитков (общественное питание)

Объем услуг по предоставлению продуктов питания и напитков за январь-август 2015г. составил 180,9 млрд. тенге, что на 7% больше, чем в соответствующем периоде предыдущего года. На долю малых предприятий и индивидуальных предпринимателей приходится 62,9% объема услуг.

7.2 Баланс ресурсов и использования отдельных товаров

(по данным КГД МФ и КС МНЭ)

Продовольственные товары

Значительный удельный вес товаров отечественного производства наблюдается в ресурсах большинства продовольственных товаров. Вместе с тем, существует ряд товаров, в ресурсах которых продолжает преобладать импорт: плоды и орехи переработанные (99%), овощи переработанные (79,7%), кофе и чай (65,2%). Наблюдается уменьшение объема экспорта по макаронным изделиям (на 23,4%), муке (на 13,8%) и увеличение объема экспорта по крупе (на 20,9%) по сравнению с январем-июлем 2014 г.

| | Январь-июль 2015г. к январю-июлю 2014г. | | | в процентах К общему объему ресурсов | |
|---|--|-------------------|--------|--|--------------------------------------|
| | ресурсы | произ- водство | импорт | экспорт | реализация на внутреннем рынке |
| Мука | 104,4 | 104,3 | 188,1 | 45,4 | 54,6 |
| Крупа | 117,8 | 112,6 | 152,9 | 31,0 | 69,0 |
| Макаронные изделия | 105,2 | 104,8 | 107,4 | 9,3 | 90,7 |
| Хлебобулочные и кондитерские изделия | 100,9 | 100,8 | 101,7 | 0,6 | 99,4 |
| Сахар | 96,5 | 76,3 | 141,2 | 0,1 | 99,9 |
| Растительное масло | 103,1 | 84,4 | 172,4 | 10,1 | 89,9 |
| Мясо птицы | 121,5 | 100,6 | 149,6 | 2,5 | 97,5 |
| Молочные продукты | 93,0 | 95,8 | 81,4 | 1,8 | 98,2 |

в процентах к общему объему ресурсов

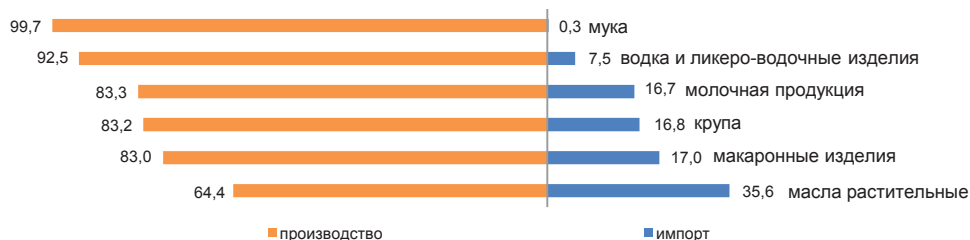

Непродовольственные товары

Рынок непродовольственных товаров обеспечивается, преимущественно, ввозом из других стран. Преобладание импорта в наполнении ресурсов наблюдается по таким товарам, как средства гигиены полости рта (99,3%), одежда верхняя (99,2%), средства моющие (95,2%). Среди электробытовых товаров также значителен импорт миксеров и соковыжималок, стиральных машин (по 100%), телевизоров (79,9%).

По ресурсам строительных материалов складывается аналогичная ситуация. Отечественное производство преобладает только в ресурсах строительных материалов, являющихся природным сырьем (96,4-99,6%): асбест, пески природные, известняк, гипс, мел, доломит, глина и каолин.

Производство портландцемента за январь-июль 2015г. против соответствующего периода 2014г. увеличилось на 24,2%. Доля отечественного производства в общем объеме ресурсов портландцемента составила 87%.

| | Январь-июль 2015г. к январю-июлю 2014г. | | | в процентах К общему объему ресурсов | |
|----------------------------------|--|--------------|--------|--|--------------------------------------|
| | ресурсы | производство | импорт | экспорт | реализация на внутреннем рынке |
| Автомобили легковые | 45,3 | 39,8 | 46,4 | 0,6 | 99,4 |
| Автомобили грузовые | 60,5 | 129,3 | 56,6 | 5,1 | 94,9 |
| Одежда верхняя | 81,3 | 93,4 | 81,3 | 0,7 | 99,3 |
| Счетчики электро-энергии | 81,1 | 123,2 | 56,5 | 1,3 | 98,7 |
| Телевизоры | 94,3 | 103,9 | 92,1 | 14,6 | 85,4 |
| Ткани хлопчато- бумажные | 77,6 | 102,9 | 65,4 | 41,7 | 58,3 |
| Обувь | 80,0 | в 2,1 раза | 78,7 | 2,5 | 97,5 |
| Мебель кухонная | 119,8 | 128,5 | 106,0 | - | 100,0 |
| Предметы домашнего обихода | 95,1 | 113,8 | 87,8 | 0,4 | 99,6 |

в процентах к общему объему ресурсов

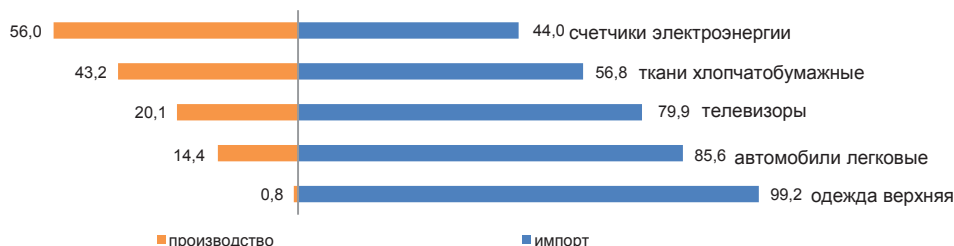

7.3 Внешнеторговый оборот

(Данные КГД МФ и КС МНЭ)

| | |
|---|------|
| в процентах к предыдущему месяцу | |
| Июль 2014г..... | 98,6 |
| Июль 2015г..... | 90,3 |
| в процентах к соответствующему месяцу предыдущего года | |
| Июль 2014г..... | 87,6 |
| Июль 2015г..... | 63,1 |
| в процентах к соответствующему периоду предыдущего года | |
| Январь-июль 2014г..... | 93,6 |
| Январь-июль 2015г..... | 63,8 |



По структуре внешнеторгового оборота

Внешнеторговый оборот в январе-июле 2015г. составил 45,9 млрд. долларов США (по сравнению с январем-июлем 2014г. уменьшился на 36,2%), в том числе экспорт – 27,8 млрд. долларов США (на 43,2% меньше) и импорт – 18,1 млрд. долларов США (на 21,2% меньше).

Экспорт со странами ЕАЭС составил 2770,3 млн. долларов США или на 26,9% меньше, чем в январе-июле 2014г., импорт – 6417,6 млн. долларов США (на 19,6% меньше).

| | в процентах | |
|-----------------------|---|---------------------------|
| | Январь-июль 2015г. к январю-июлю 2014г. | Июль 2015г. к июлю 2014г. |
| Внешнеторговый оборот | 63,8 | 90,3 |
| в том числе: | | |
| экспорт | 56,8 | 87,6 |
| импорт | 78,8 | 94,4 |

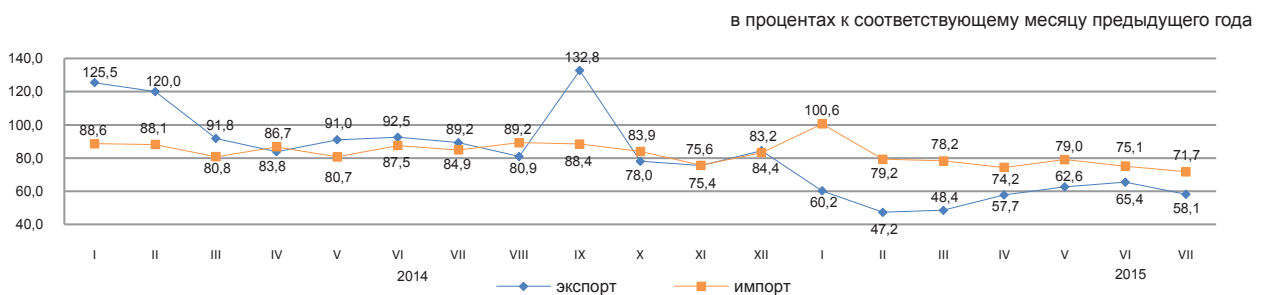

По отдельным странам

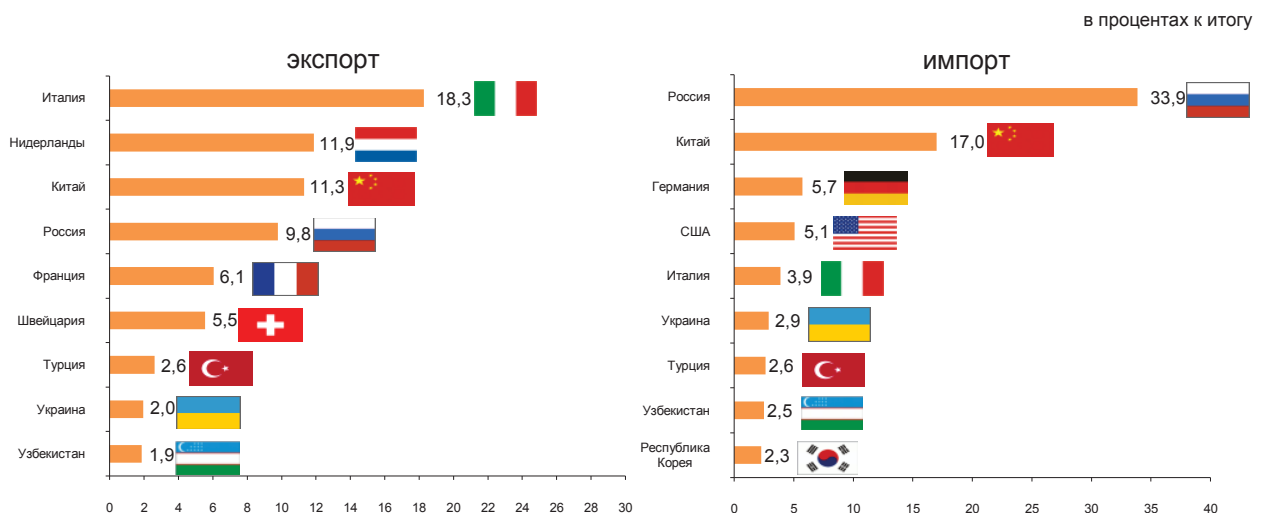

8. Реальный сектор экономики

8.1 Промышленное производство

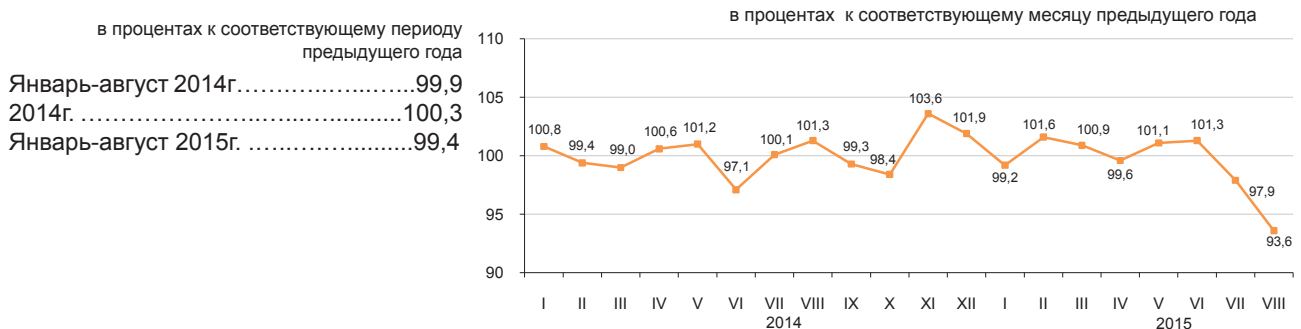

По отраслям промышленности

В январе-августе 2015г. промышленной продукции произведено на 9080,3 млрд. тенге, в том числе в горнодобывающей и обрабатывающей отраслях – соответственно на 4682,9 и 3471,7 млрд. тенге, в электро-снабжении, подаче газа, пара, воздушном кондиционировании – на 812,6 млрд. тенге, в водоснабжении; канализационной системе, контроле над сбором и распределением отходов – на 113,1 млрд. тенге.

| | в процентах | |
|--|--|---|
| | Январь-август 2015г. к январю-августу 2014г. | Удельный вес в общем объеме, январь-август 2015г. |
| Промышленность | 99,4 | 100,0 |
| Горнодобывающая промышленность и разработка карьеров | 99,1 | 51,6 |
| Обрабатывающая промышленность | 100,5 | 38,2 |
| Электроснабжение, подача газа, пара и воздушное кондиционирование | 98,5 | 9,0 |
| Водоснабжение; канализационная система, контроль над сбором и распределением отходов | 90,8 | 1,2 |

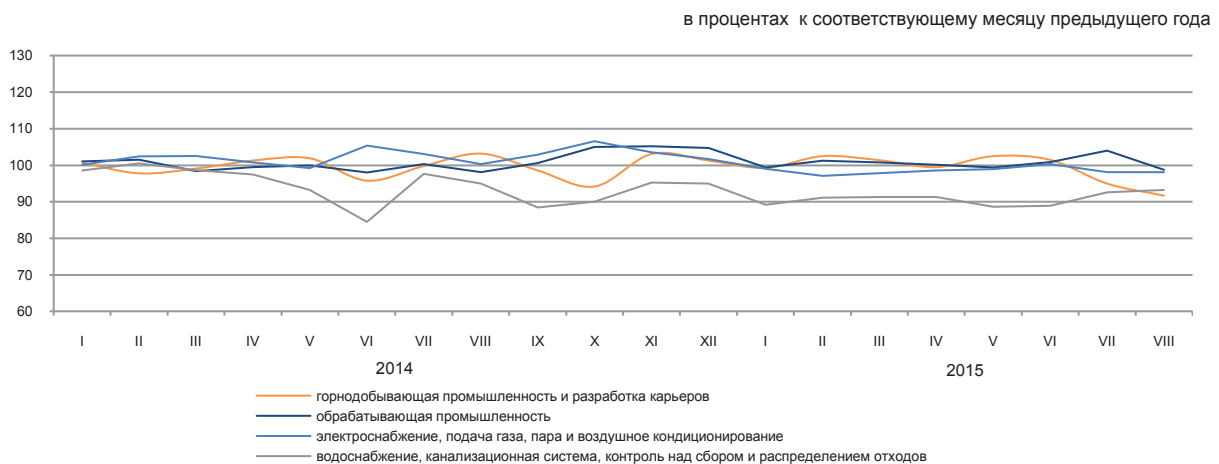

По отраслям обрабатывающей промышленности

| | Январь-август 2015г., млрд. тенге | Январь-август 2015г. в процентах к январю-августу 2014г. |
|---|-----------------------------------|--|
| Обрабатывающая промышленность | 3 471,7 | 100,5 |
| Производство продуктов питания | 669,8 | 99,5 |
| Производство напитков | 157,5 | 98,5 |
| Производство табачных изделий | 57,2 | 88,3 |
| Легкая промышленность | 42,9 | 102,9 |
| Производство бумаги и бумажной продукции | 20,4 | 83,1 |
| Производство кокса и продуктов нефтепереработки | 280,8 | 99,5 |
| Производство продуктов химической промышленности | 141,6 | 102,4 |
| Производство резиновых и пластмассовых изделий | 76,3 | 106,5 |
| Производство прочей неметаллической минеральной продукции | 248,0 | 101,1 |
| Металлургическая промышленность | 1 229,1 | 115,2 |
| Машиностроение | 369,5 | 71,0 |

Производство промышленной продукции в натуральном выражении

| | Январь-август 2015г. | Январь-август 2014г. |
|---|----------------------|----------------------|
| Добыча угля и лигнита | | |
| Уголь - всего, тыс. тонн | 64 339,1 | 69 389,8 |
| Добыча сырой нефти и природного газа | | |
| Нефть, тыс. тонн | 44 782,3 | 45 001,5 |
| Газовый конденсат, тыс. тонн | 8 633,1 | 8 573,6 |
| Природный газ, млн. куб. м | 30 403,2 | 28 531,9 |

| | | |
|-----------------------------------|----------|----------|
| Добыча металлических руд | | |
| Медная руда, тыс. тонн | 22 197,8 | 25 680,4 |
| Золотосодержащие руды, тыс. тонн | 12 147,3 | 10 513,0 |
| Свинцово-цинковая руда, тыс. тонн | 3 463,4 | 4 593,1 |
| Хромовый концентрат, тыс. тонн | 2 849,6 | 2 992,0 |

| | | |
|---------------------------------------|-----------|-----------|
| Производство продуктов питания | | |
| Мясо, тонн | 139 241 | 150 255 |
| Молоко, тонн | 289 266 | 318 556 |
| Мука, тонн | 2 442 295 | 2 442 432 |
| Хлеб, тонн | 480 598 | 478 894 |
| Крупа, тонн | 32 437 | 39 282 |

| | | |
|--|---------|---------|
| Производство продуктов нефтепереработки | | |
| Бензин, тыс. тонн | 1 913,9 | 1 956,1 |
| Керосин, тыс. тонн | 203,7 | 283,5 |
| Пропан и бутан сжиженные, тыс.тонн | 1 376,7 | 1 363,2 |
| Газойли, тыс. тонн | 3 132,9 | 3 281,0 |
| Мазут, тыс. тонн | 2 345,9 | 2 416,2 |

| | | |
|--|-----------|-----------|
| Металлургическая промышленность | | |
| Ферросплавы, тонн | 1 166 355 | 1 121 252 |
| Плоский прокат, тонн | 1 678 898 | 1 680 585 |
| Рафинированный свинец, тонн | 75 590 | 84 557 |
| Цинк, тонн | 215 531 | 216 285 |
| Рафинированная медь, тонн | 252 533 | 184 648 |

| | | |
|--|----------|----------|
| Электроснабжение, подача газа, пара и воздушное кондиционирование | | |
| Электроэнергия, млн. кВт. ч | 59 644,7 | 61 085,3 |
| Теплоэнергия, тыс. Гкал | 49 892,8 | 49 853,9 |

| | | |
|---|---------|---------|
| Водоснабжение; канализационная система, контроль над сбором и распределением отходов | | |
| Природная вода, млн. куб. м | 1 805,0 | 1 850,0 |

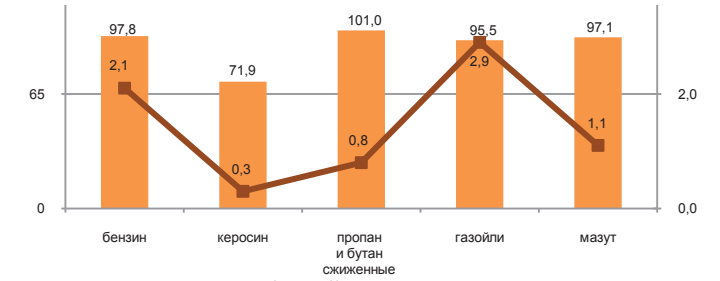
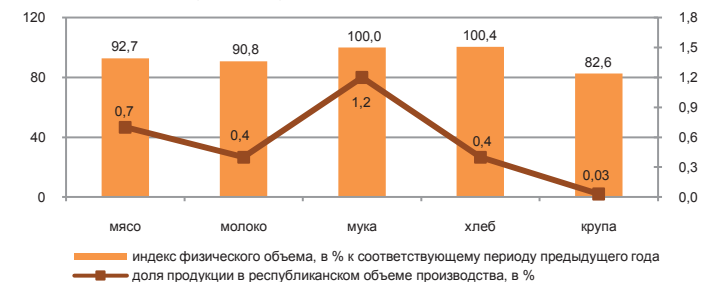
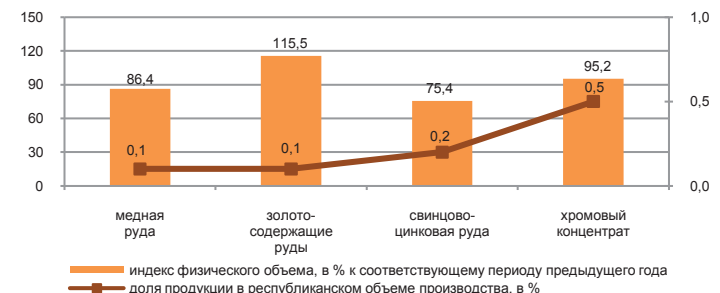

8.2 Сельское хозяйство

Валовый выпуск продукции (услуг) сельского хозяйства

в процентах к соответствующему периоду
предыдущего года

| | |
|--------------------------|-------|
| Январь-август 2014г..... | 102,7 |
| 2014г..... | 101,0 |
| Январь-август 2015г..... | 102,7 |

в процентах к соответствующему месяцу предыдущего года*

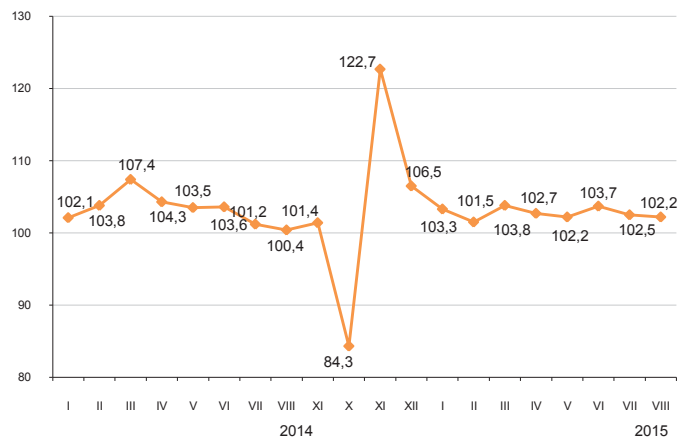

По отраслям сельского хозяйства

Валовый выпуск продукции (услуг) сельского хозяйства в январе-августе 2015г. составил 1058,4 млрд. тенге, в том числе животноводства – 791,2 млрд. тенге, растениеводства – 264,7 млрд. тенге, услуг – 2,5 млрд. тенге.

| | в процентах | |
|---------------------------|--|--|
| | Январь-август 2015г. к январю-августу 2014г. | Январь-август 2014г. к январю-августу 2013г. |
| Сельское хозяйство | 102,7 | 102,7 |
| из него: | | |
| продукция растениеводства | 101,6 | 100,4 |
| продукция животноводства | 103,1 | 103,3 |

| | Единица измерения | Январь-август 2015г. | В процентах к соответствующему периоду 2014г. |
|---|-------------------|----------------------|---|
| Численность основных видов скота и птицы* | | | |
| Крупный рогатый скот | тыс. голов | 6 830,4 | 102,5 |
| Овцы | тыс. голов | 18 636,7 | 101,3 |
| Козы | тыс. голов | 2 793,4 | 98,3 |
| Свиньи | тыс. голов | 1 010,5 | 96,0 |
| Лошади | тыс. голов | 2 184,6 | 108,2 |
| Птица | тыс. голов | 38 340,8 | 105,1 |
| Производство основных видов продукции животноводства | | | |
| Забито в хозяйстве или реализовано на убой скота и птицы (в живом весе) | тыс. тонн | 958,6 | 102,3 |
| Надоено молока коровьего | тыс. тонн | 3 661,3 | 102,5 |
| Получено яиц куриных | млн. штук | 3 173,3 | 111,7 |
| Наличие основных зерновых культур, всего* | | | |
| из них: | | | |
| Пшеница | тыс. тонн | 4 089,6 | 125,9 |
| Ячмень | тыс. тонн | 515,7 | 149,3 |
| Овес | тыс. тонн | 62,1 | 87,4 |
| Рожь | тыс. тонн | 49,7 | 92,7 |
| Кукуруза | тыс. тонн | 21,8 | в 4,9 раза |
| Рис | тыс. тонн | 9,1 | 114,3 |

* На 1 сентября 2015г.

8.3 Строительство

Объем выполненных строительных работ

в процентах к соответствующему месяцу предыдущего года

в процентах к соответствующему периоду предыдущего года

| | |
|--------------------------|-------|
| Январь-август 2014г..... | 104,7 |
| 2014г..... | 104,6 |
| Январь-август 2015г..... | 104,1 |

В январе-августе 2015г. объем строительных работ (услуг) составил 1549 млрд. тенге.

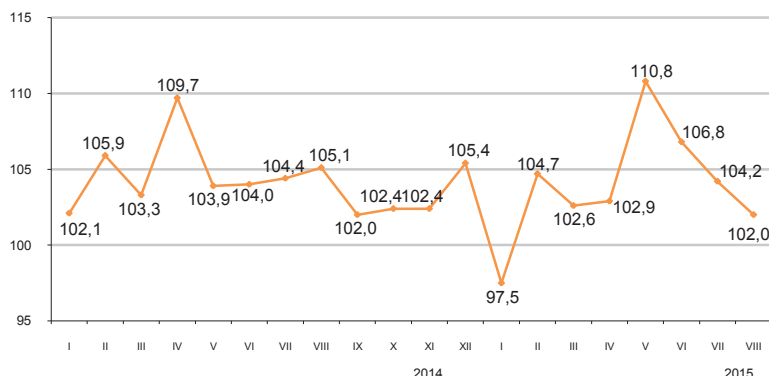

Объем строительных работ по видам строящихся объектов

Наибольший удельный вес в общем объеме строительных работ занимают работы по строительству объектов транспорта и складирования, объем которых составил 591,8 млрд. тенге.

в процентах к общему объему, январь-август 2015г.

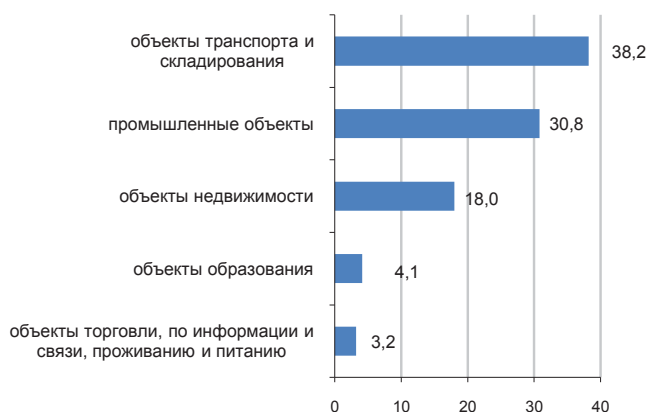

Структура объема строительных работ

Объем строительно-монтажных работ по сравнению с январем-августом 2014г. увеличился на 7,4% и составил 1354,6 млрд. тенге. Объемы строительных работ по капитальному и текущему ремонту по сравнению с соответствующим периодом прошлого года уменьшились на 20,7% и 3,5% соответственно.

в процентах к общему объему, январь-август 2015г.



Ввод в эксплуатацию объектов

В январе-августе 2015г. было закончено строительство 24882 новых зданий, из которых 23431 жилого и 1451 нежилого назначения.

Введены в эксплуатацию объекты социально-культурного назначения:

- общеобразовательных школ – 58;
- дошкольных организаций – 48;
- больница – 1;
- амбулаторно-поликлинических организаций – 31.



8.4 Жилищное строительство

Инвестиции в жилищное строительство

в процентах к соответствующему периоду предыдущего года

| | |
|---------------------------|-------|
| Январь-август 2014г..... | 123,2 |
| 2014г. | 118,0 |
| Январь-август 2015г | 115,5 |

В январе-августе 2015г. на строительство жилья направлено 455,4 млрд. тенге. В общем объеме инвестиций в основной капитал доля освоенных средств в жилищном строительстве составила 11,5%.

Основным источником финансирования жилищного строительства в январе-августе 2015г. являются собственные средства застройщиков, удельный вес которых составляет 64,6%.

в процентах к соответствующему месяцу предыдущего года

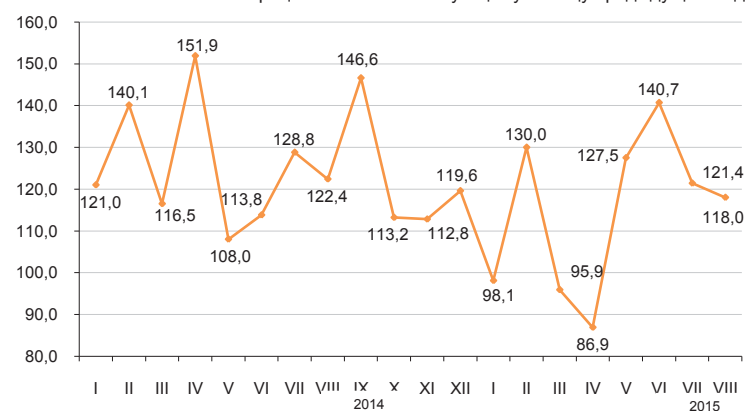

Ввод в эксплуатацию жилых зданий

тыс. кв. метров общей площади

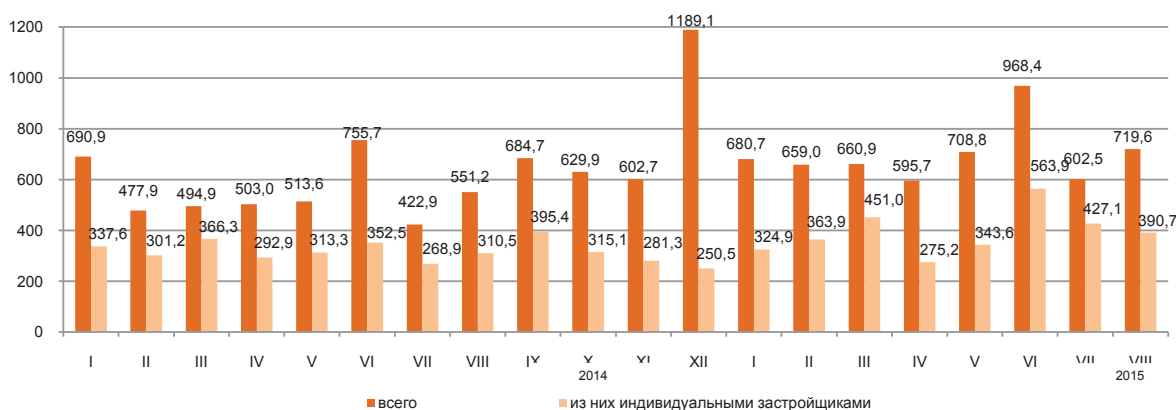

Индексы физического объема введенных в эксплуатацию жилых домов

В январе-августе 2015г. общая площадь введенных в эксплуатацию жилых домов составила 5595,6 тыс. кв.м., из них индивидуальными застройщиками 3140,5 тыс. кв.м. Индекс физического объема введенного жилья к январю-августу 2014г. составил 126,9%.

Средние фактические затраты на строительство 1 кв.м. жилья в многоквартирных домах в январе-августе 2015г. составили 128,3 тыс. тенге и в жилых домах, построенных индивидуальными застройщиками – 72,9 тыс. тенге

в процентах к соответствующему месяцу предыдущего года

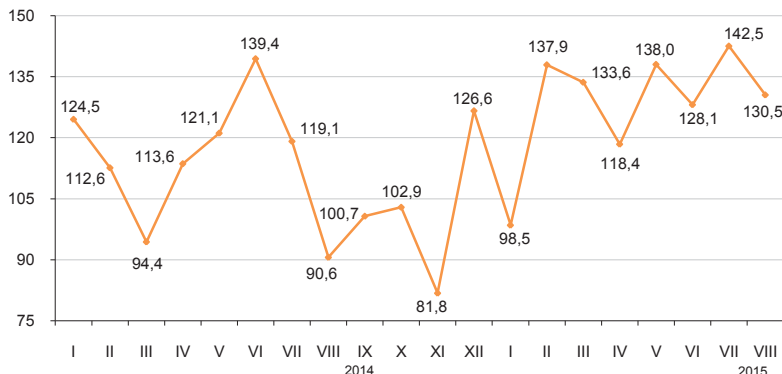

8.5 Транспорт

Грузооборот

| | |
|---------------------------|--|
| | в процентах к соответствующему периоду |
| 2014г. | 99,1 |
| | в процентах к предыдущему месяцу |
| Август 2014г. | 103,4 |
| Август 2015г. | 101,5 |
| | в процентах к соответствующему месяцу |
| Август 2014г. | 101,9 |
| Август 2015г. | 88,4 |
| | в процентах к соответствующему периоду |
| Январь-август 2014г. | 98,7 |
| Январь-август 2015г. | 92,8 |

в процентах к соответствующему месяцу предыдущего года

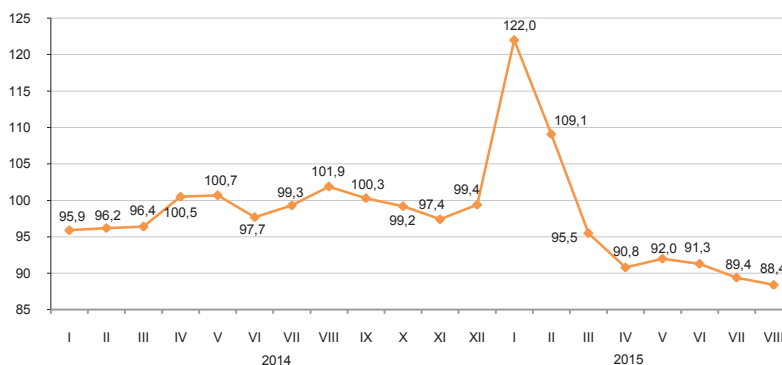

По видам транспорта

Грузооборот за январь-август 2015г. составил 92,8% от уровня соответствующего периода предыдущего года. Грузооборот железнодорожного транспорта в январе-августе 2015г. составил 84,5%, автомобильного транспорта – 103,5%, доля которых в общем объеме грузооборота за январь-август 2015г. составляет 46,6% и 30% соответственно.

| | Удельный вес | Август 2015г. к июлю 2015г. | Август 2015г. к августу 2014г. |
|-------------------|--------------|-----------------------------|--------------------------------|
| Грузооборот | 100,0 | 101,5 | 88,4 |
| в том числе: | | | |
| железнодорожный | 45,5 | 99,0 | 79,2 |
| автомобильный | 33,4 | 105,9 | 101,8 |
| трубопроводный | 20,9 | 100,5 | 93,2 |
| морской | 0,2 | 83,2 | 53,0 |
| воздушный | 0,0 | 80,8 | 66,6 |
| внутренний водный | 0,0 | 130,1 | 103,3 |

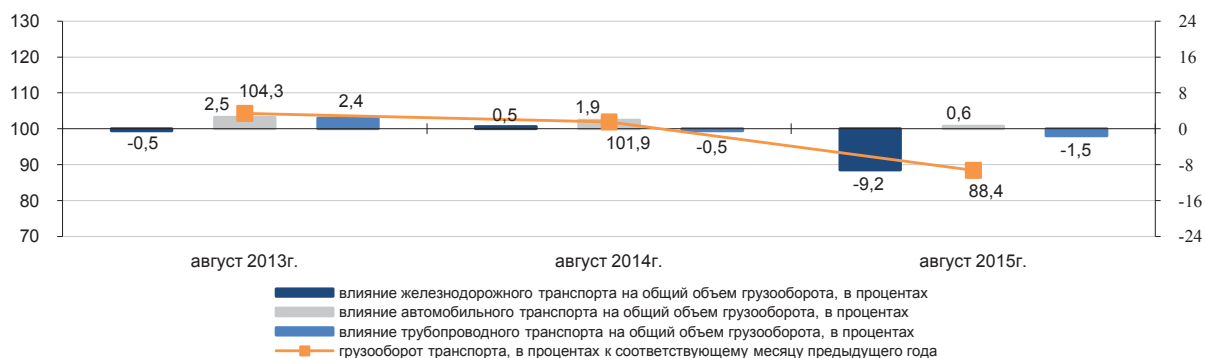

Основные показатели по видам транспорта

| | Перевезено (транспортировано) грузов, багажа, грузобагажа, тыс. тонн | | Грузооборот, млн. ткм | |
|----------------------------|--|---|-----------------------|---|
| | январь-август 2015г. | январь-август 2015г. к январю-августу 2014г., в процентах | январь-август 2015г. | январь-август 2015г. к январю-августу 2014г., в процентах |
| Все виды транспорта | 2 341 628,7 | 100,9 | 326 433,3 | 92,8 |
| в том числе: | | | | |
| железнодорожный | 217 714,2 | 85,5 | 152 038,6 | 84,5 |
| автомобильный | 1 979 372,0 | 103,2 | 97 973,4 | 103,5 |
| трубопроводный | 142 112,5 | 97,2 | 75 214,7 | 99,9 |
| в том числе: | | | | |
| нефти | 82 678,3 | 104,2 | 45 643,2 | 107,4 |
| газа | 59 434,2 | 88,8 | 29 571,5 | 90,1 |
| морской | 1 758,6 | 73,7 | 1 157,7 | 71,4 |
| воздушный | 9,9 | 82,7 | 25,5 | 82,1 |
| внутренний водный | 661,5 | 96,7 | 23,4 | 148,8 |

Пассажиروоборот

в процентах к предыдущему году

2014г..... 108,6

в процентах к предыдущему месяцу

Август 2014г.....102,2

Август 2015г.....101,8

в процентах к соответствующему месяцу

Август 2014г.....106,4

Август 2015г.....103,0

в процентах к соответствующему периоду

Январь-август 2014г.....107,0

Январь-август 2015г.....103,2

в процентах к соответствующему месяцу предыдущего года

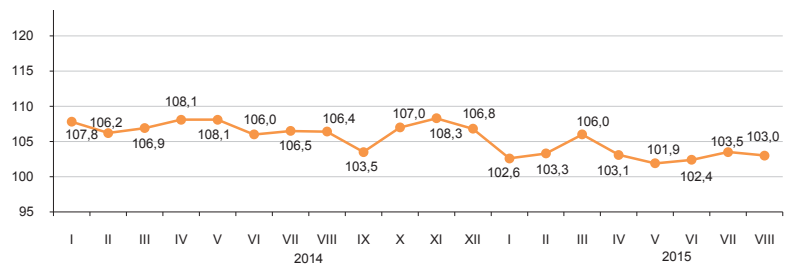

По видам транспорта

Увеличение (3%) пассажирооборота в августе 2015г. по сравнению с соответствующим месяцем предыдущего года обусловлено, в большей степени, за счет пассажиропотоков на автомобильном и воздушном транспорте.

| | Удельный вес | Август 2015г. к июлю 2015г. | Август 2015г. к августу 2014г. |
|--|--------------|-----------------------------|--------------------------------|
| Пассажиروоборот | 100,0 | 101,8 | 103,0 |
| в том числе: | | | |
| автомобильный | 84,8 | 102,5 | 102,7 |
| железнодорожный | 8,5 | 91,5 | 99,4 |
| воздушный | 6,6 | 108,8 | 113,1 |
| трамвайный | 0,1 | 98,4 | 90,6 |
| троллейбусный | 0,0 | 73,8 | 100,0 |
| метрополитен | 0,0 | 94,6 | 207,1 |
| прочие виды (канатные дороги и другие) | 0,0 | - | - |
| внутренний водный | 0,0 | 130,2 | 55,2 |

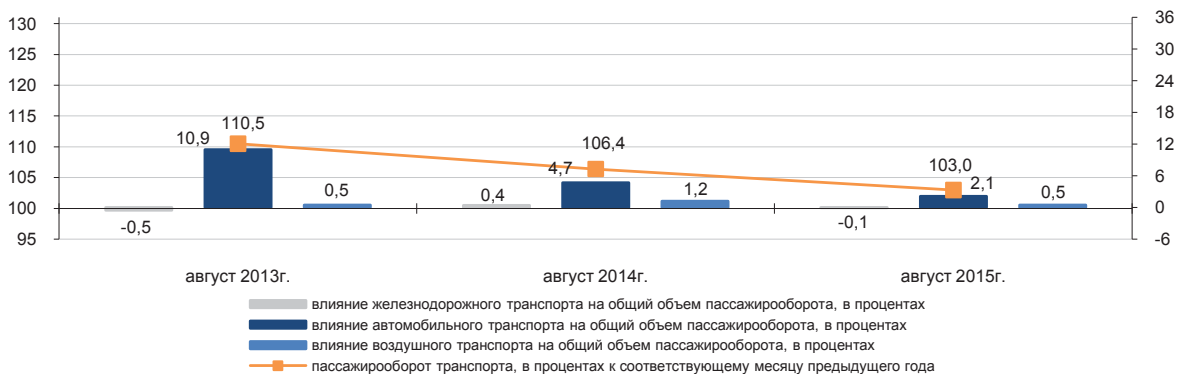

Основные показатели по видам транспорта

| | Перевезено пассажиров, тыс. человек | | Пассажируоборот, млн. пкм | |
|--|-------------------------------------|---|---------------------------|---|
| | январь-август 2015г. | январь-август 2015г. к январю-августу 2014г., в процентах | январь-август 2015г. | январь-август 2015г. к январю-августу 2014г., в процентах |
| Все виды транспорта | 14 140 207,0 | 102,7 | 166 432,9 | 103,2 |
| в том числе: | | | | |
| железнодорожный | 20 019,8 | 88,6 | 16 463,3 | 108,7 |
| автомобильный | 14 072 628,4 | 102,7 | 141 900,5 | 102,4 |
| воздушный | 4 043,2 | 110,3 | 7 824,3 | 106,8 |
| трамвайный | 25 468,8 | 97,8 | 117,2 | 93,5 |
| троллейбусный | 12 014,2 | 118,1 | 70,7 | 148,8 |
| метрополитен | 5 991,1 | 136,6 | 56,5 | 169,7 |
| прочие виды (канатные дороги и другие) | - | - | - | - |
| внутренний водный | 42,5 | 75,5 | 0,4 | 38,6 |

8.6 Почтовая и курьерская деятельность. Связь

Почтовая и курьерская деятельность

в процентах к предыдущему году
2014г.....105,4

в процентах к предыдущему месяцу
Август 2014г.....102,4
Август 2015г.....97,6

в процентах к соответствующему месяцу
Август 2014г.....118,8
Август 2015г.....93,3

в процентах к соответствующему периоду
Январь-август 2014г.....104,1
Январь-август 2015г.....111,7

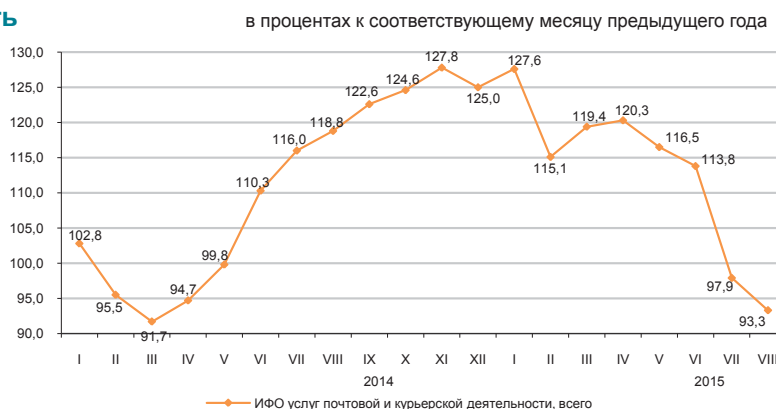

Связь

в процентах к предыдущему году
2014г.....110,3

в процентах к предыдущему месяцу
Август 2014г.....102,9
Август 2015г.....99,2

в процентах к соответствующему месяцу
Август 2014г.....109,6
Август 2015г.....96,0

в процентах к соответствующему периоду
Январь-август 2014г.....109,3
Январь-август 2015г.....101,9

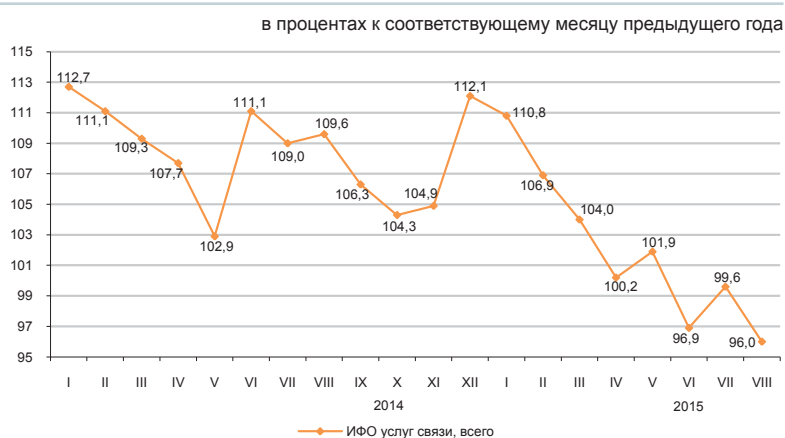

По видам услуг связи

ИФО по услугам связи в январе-августе 2015г. по сравнению с январем-августом 2014г. составил 101,9%, из них по услугам Интернет 119,7%, по услугам телекоммуникационным прочим – 135,3%. Значительную долю в общем объеме услуг связи занимают услуги мобильной связи, сети Интернет и услуги телекоммуникационные прочие, удельные веса которых составили 37,6%, 28,3% и 14,8%, соответственно.

| | Удельный вес | Январь-август 2015г., млн. тенге. | Август 2015г. к июлю 2015г. | Август 2015г. к августу 2014г. | Январь-август 2015г. к январю-августу 2014г. |
|---|--------------|-----------------------------------|-----------------------------|--------------------------------|--|
| Объем услуг связи, всего | 100 | 452 975,5 | 99,2 | 96,0 | 101,9 |
| мобильная связь | 37,6 | 170 342,3 | 95,9 | 79,6 | 89,0 |
| сети Интернет | 28,3 | 128 215,9 | 103,4 | 114,1 | 119,7 |
| услуги телекоммуникационные прочие | 14,8 | 66 911,1 | 99,4 | 138,1 | 135,3 |
| местная телефонная связь | 7,1 | 32 276,1 | 98,8 | 91,6 | 95,0 |
| междугородная и международная телефонная связь | 5,0 | 22 777,8 | 102,2 | 77,0 | 83,4 |
| распространение программ по инфраструктуре кабельной, по сетям беспроводным и через спутник | 3,9 | 17 708,0 | 99,5 | 94,2 | 92,3 |
| передача данных | 3,3 | 14 744,4 | 98,2 | 96,7 | 97,5 |
| Из общих объемов – населению | 63,0 | 285 558,8 | 99,1 | 88,0 | 93,9 |

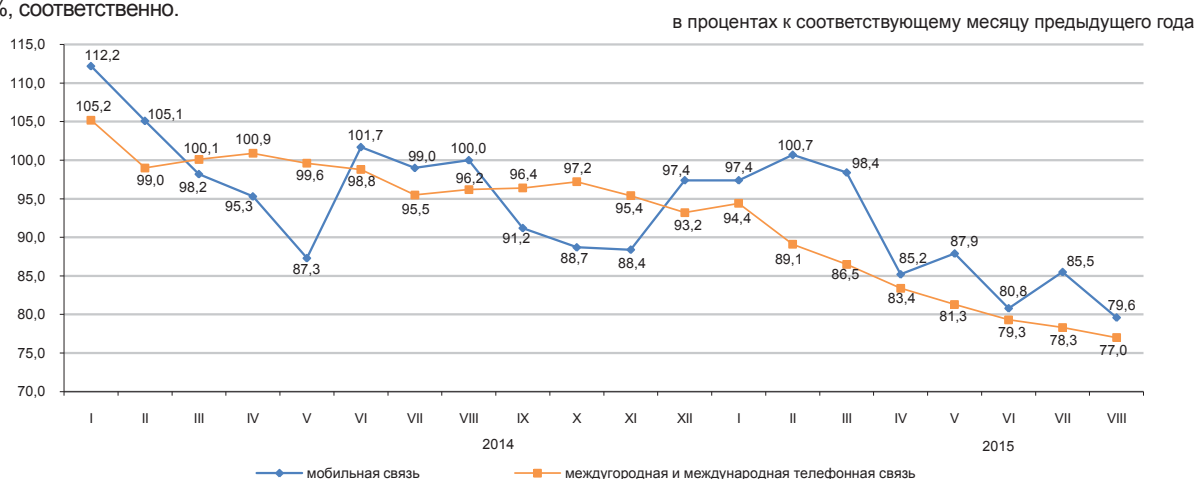

8.7 Мониторинг малого и среднего предпринимательства¹⁾

С 1 декабря 2013г. вступила в силу норма Закона Республики Казахстан «О частном предпринимательстве», предусматривающая использование для целей статистики критерия отнесения к субъектам МСП только по численности занятых (ЗРК от 10.07.2012г. №36-V «О внесении изменений в некоторые законодательные акты Республики Казахстан по вопросам сокращения разрешительных документов и оптимизации контрольных и надзорных функций государственных органов»).

С 1 января 2015г. вступила в силу норма Закона Республики Казахстан «О частном предпринимательстве» предусматривающая отнесение к субъектам малого предпринимательства субъектов со среднегодовой численностью работников не более ста человек (ЗРК от 16.05.2014г. №203 «О внесении изменений и дополнений в некоторые законодательные акты Республики Казахстан по вопросам разрешительной системы»). Оперативные данные по количеству субъектов сформированы с учетом данных изменений.

Структура показателей деятельности МСП на 1 сентября 2015г.

По данным Статистического бизнес-регистра наибольшее количество действующих индивидуальных предпринимателей сосредоточено в г.Алматы (13,4%) от общего количества, Алматинской (11%), Южно-Казахстанской (10,8%) областях.

При этом, значительное количество действующих крестьянских (фермерских) хозяйств зафиксировано в Южно-Казахстанской (37,8%), Алматинской (25,1%), Восточно-Казахстанской (8,9%) и Жамбылской (8,5%) областях.

в процентах к соответствующему периоду предыдущего года

| | Количество действующих субъектов МСП |
|-----------------------------|--------------------------------------|
| Республика Казахстан | 104,3 |
| Акмолинская | 100,4 |
| Актюбинская | 103,0 |
| Алматинская | 103,8 |
| Атырауская | 101,0 |
| Западно-Казахстанская | 101,4 |
| Жамбылская | 99,5 |
| Карагандинская | 112,1 |
| Костанайская | 102,1 |
| Кызылординская | 104,9 |
| Мангистауская | 108,4 |
| Южно-Казахстанская | 97,9 |
| Павлодарская | 108,3 |
| Северо-Казахстанская | 102,1 |
| Восточно-Казахстанская | 100,9 |
| г.Астана | 110,5 |
| г.Алматы | 111,9 |

Количество субъектов МСП на 1 сентября 2015г.

| | Всего зарегистрированных субъектов МСП | В том числе | | | Всего действующих субъектов МСП | В том числе | | |
|-----------------------------|--|-----------------------------------|---|--|---------------------------------|-----------------------------------|---|--|
| | | юридических лиц МСП ²⁾ | индивидуальных предпринимателей ²⁾ | крестьянских (фермерских) хозяйств ³⁾ | | юридических лиц МСП ²⁾ | индивидуальных предпринимателей ²⁾ | крестьянских (фермерских) хозяйств ³⁾ |
| Республика Казахстан | 1 587 483 | 296 241 | 1 100 136 | 191 106 | 1 332 186 | 172 669 | 977 378 | 182 139 |
| Акмолинская | 61 878 | 8 248 | 49 726 | 3 904 | 50 581 | 4 349 | 42 577 | 3 655 |
| Актюбинская | 59 952 | 11 619 | 44 105 | 4 228 | 51 595 | 6 718 | 40 798 | 4 079 |
| Алматинская | 183 684 | 12 752 | 119 621 | 51 311 | 160 430 | 6 990 | 107 772 | 45 668 |
| Атырауская | 54 203 | 8 255 | 44 227 | 1 721 | 48 412 | 6 035 | 40 689 | 1 688 |
| Западно-Казахстанская | 46 149 | 6 721 | 34 882 | 4 546 | 40 384 | 4 440 | 31 571 | 4 373 |
| Жамбылская | 84 857 | 6 947 | 62 085 | 15 825 | 73 857 | 3 840 | 54 446 | 15 571 |
| Карагандинская | 108 479 | 20 824 | 80 828 | 6 827 | 92 715 | 13 528 | 72 700 | 6 487 |
| Костанайская | 77 473 | 9 445 | 62 579 | 5 449 | 66 295 | 6 013 | 55 342 | 4 940 |
| Кызылординская | 47 091 | 6 199 | 38 103 | 2 789 | 42 213 | 4 549 | 34 926 | 2 738 |
| Мангистауская | 55 377 | 10 412 | 43 765 | 1 200 | 48 046 | 5 945 | 40 945 | 1 156 |
| Южно-Казахстанская | 214 593 | 24 293 | 121 214 | 69 086 | 187 805 | 13 440 | 105 466 | 68 899 |
| Павлодарская | 54 702 | 9 765 | 41 293 | 3 644 | 46 302 | 6 693 | 36 219 | 3 390 |
| Северо-Казахстанская | 42 106 | 6 425 | 32 777 | 2 904 | 36 217 | 3 758 | 29 591 | 2 868 |
| Восточно-Казахстанская | 126 838 | 14 921 | 94 771 | 17 146 | 105 499 | 8 439 | 80 916 | 16 144 |
| г.Астана | 126 243 | 45 830 | 80 403 | 10 | 96 920 | 24 342 | 72 571 | 7 |
| г.Алматы | 243 858 | 93 585 | 149 757 | 516 | 184 915 | 53 590 | 130 849 | 476 |

¹⁾ Оперативные данные.

²⁾ Данные Статистического бизнес-регистра.

³⁾ Количество крестьянских (фермерских) хозяйств на основе данных Статистического сельскохозяйственного регистра на 1 августа 2015г.

8.8 Деловая активность

Индекс предпринимательской уверенности

| в процентах | | | |
|-------------|----------------|----------|---------------|
| | Промышленность | Торговля | Строительство |
| 2014г. | | | |
| I квартал | +14 | +14 | -2 |
| II квартал | +11 | +6 | +1 |
| III квартал | +9 | +4 | +1 |
| IV квартал | +8 | +5 | -3 |
| 2015 г. | | | |
| I квартал | 0 | 0 | -3 |
| II квартал | +7 | +1 | 0 |

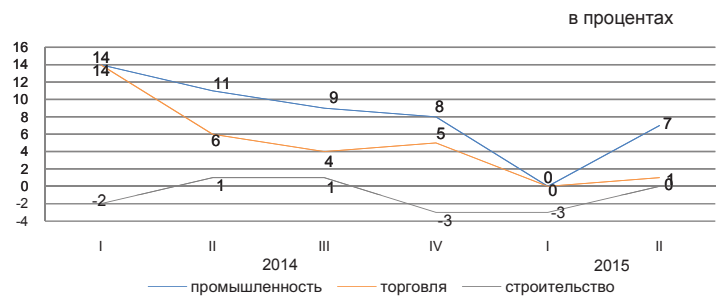

Индекс предпринимательской уверенности, характеризующий деловую активность опрошенных предприятий промышленности, во II квартале 2015г. по сравнению с I кварталом 2015г. увеличился на 7 процентных пункта и составил (7%).

76% руководителей предприятий промышленности во II квартале 2015г. охарактеризовали свое экономическое положение как «хорошее» или «удовлетворительное».

При этом до сентября 2015г. 76% предприятий ожидают неизменность финансово-хозяйственной деятельности по сравнению с текущим моментом, 13% - улучшение и 9% - спад.

Индекс предпринимательской уверенности, характеризующий деловую активность опрошенных предприятий торговли, во II квартале 2015г. по сравнению с I кварталом 2015г. увеличился на 1 процентный пункт и составил (1%).

82% руководителей предприятий торговли во II квартале 2015г. охарактеризовали свое экономическое положение как «хорошее» или «удовлетворительное».

При этом до сентября 2015г. 72% предприятий ожидают неизменность финансово-хозяйственной деятельности по сравнению с текущим моментом, 15% - улучшения и 8% - спад.

Индекс предпринимательской уверенности строительства, характеризующий деловую активность опрошенных организаций, во II квартале 2015г. по сравнению с I кварталом 2015г. составил (0%).

84% руководителей предприятий строительства во II квартале 2015г. охарактеризовали свое экономическое положение как «хорошее» или «удовлетворительное».

При этом до сентября 2015г. 70% предприятий ожидают неизменность финансово-хозяйственной деятельности по сравнению с текущим моментом, 21% - улучшения и 5% - спад.

В ближайшие 2-3 месяца ожидается рост деловой активности во всех трех отраслях опрошенных предприятий.

| | Обследовано предприятий, единиц | Индекс предпринимательской уверенности, в процентах | |
|--|---------------------------------|---|----------------------|
| | | за I квартал 2015г. | за II квартал 2015г. |
| Промышленность | 855 | 0 | +7 |
| Горнодобывающая | 106 | +1 | +5 |
| Обрабатывающая | 585 | +2 | +10 |
| Электроснабжение, | 162 | -17 | -7 |
| водоснабжение | 164 | -7 | -12 |
| Торговля | 1 500 | 0 | +1 |
| Оптовая | 855 | 0 | +1 |
| Розничная | 637 | 0 | +1 |
| Торговое | 400 | -8 | -3 |
| посредничество | 8 | +8 | +8 |
| Строительство | 400 | -3 | 0 |
| Государственная собственность | 5 | +30 | +20 |
| Частная собственность | 378 | -14 | +5 |
| Собственность других государств их юридических лиц и граждан | 17 | -3 | 0 |

Индекс предпринимательской уверенности предприятий промышленности рассчитывается как среднее арифметическое «балансов» оценок уровня фактически сложившегося спроса и запасов готовой продукции (последний – с обратным знаком), а также ожидаемых изменений объемов производства, в процентах.

Индекс предпринимательской уверенности предприятий торговли рассчитывается как среднее арифметическое «балансов» оценок уровня фактически сложившегося экономического положения и складских запасов (последний – с обратным знаком), а также ожидаемых изменений экономического положения, в процентах. Под балансом следует понимать разность долей респондентов, отметивших «увеличение» и «уменьшение» того или иного показателя хозяйственной деятельности обследуемого предприятия, в процентах.

Индекс предпринимательской уверенности в строительстве определяется как среднее арифметическое значение балансов оценок фактического состояния портфеля заказов и ожидаемого изменения численности, занятых в организациях.

9. Финансовая система

9.1 Государственные финансы

(по данным МФ)

Январь-июль 2015г. млрд. тенге

| | |
|---|---------|
| Доходы..... | 4 395,3 |
| Затраты..... | 4 476,3 |
| Чистое бюджетное кредитование..... | 86,7 |
| Сальдо по операциям с финансовыми активами..... | 159,3 |
| Дефицит бюджета..... | -327,0 |

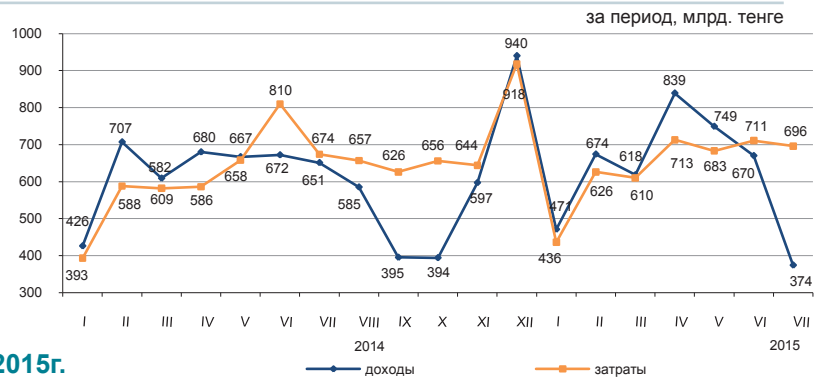

Доходы бюджета за январь-июль 2015г.

| | Государственный бюджет | | | Республиканский бюджет | | | Местный бюджет | | |
|---|------------------------|---------------------------|--|------------------------|---------------------------|--|----------------|---------------------------|--|
| | млрд. тенге | удельный вес, в процентах | январь-июль 2015г. к январю-июлю 2014г., в процентах | млрд. тенге | удельный вес, в процентах | январь-июль 2015г. к январю-июлю 2014г., в процентах | млрд. тенге | удельный вес, в процентах | январь-июль 2015г. к январю-июлю 2014г., в процентах |
| Доходы | 4 395,3 | 100,0 | 99,6 | 3 589,4 | 100,0 | 98,6 | 2 067,7 | 100,0 | 93,2 |
| Налоговые поступления | 2 329,8 | 53,0 | 85,8 | 1 487,1 | 41,4 | 77,6 | 842,7 | 40,8 | 105,8 |
| Неналоговые поступления | 109,5 | 2,5 | 106,2 | 80,3 | 2,3 | 100,6 | 29,6 | 1,4 | 126,3 |
| Поступления от продажи основного капитала | 35,0 | 0,8 | 88,7 | 1,0 | 0,0 | 41,4 | 33,9 | 1,6 | 91,9 |
| Поступления трансфертов | 1 921,0 | 43,7 | 123,5 | 2 021,0 | 56,3 | 123,2 | 1 161,5 | 56,2 | 85,3 |

Налоговые поступления государственного бюджета за январь-июль 2015г.



| | в процентах | |
|--|--------------|---|
| | Удельный вес | Январь-июль 2015г. к январю-июлю 2014г. |
| Налоговые поступления | 100,0 | 85,8 |
| Корпоративный подоходный налог | 24,8 | 86,8 |
| Налоги на международную торговлю и внешние операции | 16,8 | 64,8 |
| Налог на добавленную стоимость | 16,3 | 70,9 |
| Индивидуальный подоходный налог | 14,8 | 110,3 |
| Социальный налог | 11,0 | 109,6 |
| Налоги на собственность | 5,5 | 112,0 |
| Поступления за использование природных и других ресурсов | 5,0 | 85,3 |
| Акцизы | 3,8 | 115,3 |
| Прочие налоги | 2,0 | 135,9 |

Затраты бюджета за январь-июль 2015г.

| | Государственный бюджет | | | Республиканский бюджет | | | Местный бюджет | | |
|--|------------------------|---------------------------|--|------------------------|---------------------------|--|----------------|---------------------------|--|
| | млрд. тенге | удельный вес, в процентах | январь-июль 2015г. к январю-июлю 2014г., в процентах | млрд. тенге | удельный вес, в процентах | январь-июль 2015г. к январю-июлю 2014г., в процентах | млрд. тенге | удельный вес, в процентах | январь-июль 2015г. к январю-июлю 2014г., в процентах |
| Затраты | 4 476,3 | 100,0 | 104,3 | 3 772,9 | 100,0 | 100,4 | 1 965,3 | 100,0 | 99,2 |
| Государственные услуги общего характера | 292,7 | 6,5 | 125,6 | 232,8 | 6,2 | 132,1 | 61,9 | 3,1 | 106,9 |
| Оборона | 202,7 | 4,5 | 85,0 | 197,1 | 5,2 | 84,7 | 6,2 | 0,3 | 92,1 |
| Общественный порядок, безопасность, правовая, судебная, уголовно-исполнительная деятельность | 296,7 | 6,6 | 85,7 | 232,3 | 6,2 | 82,0 | 64,9 | 3,3 | 102,5 |
| Образование | 815,2 | 18,2 | 101,7 | 255,7 | 6,8 | 90,5 | 650,0 | 33,1 | 104,7 |
| Здравоохранение | 495,4 | 11,1 | 100,8 | 380,8 | 10,1 | 99,8 | 333,8 | 17,0 | 102,3 |
| Социальная помощь и социальное обеспечение | 1 011,5 | 22,6 | 112,0 | 950,7 | 25,2 | 112,4 | 75,2 | 3,8 | 114,1 |
| Прочие | 1 362,1 | 30,5 | 106,7 | 1 523,5 | 40,3 | 98,0 | 773,3 | 39,4 | 92,1 |

9.2 Денежно-кредитная статистика

(по данным НБ)

Денежная база, резервные деньги

на конец периода, млрд. тенге

| | |
|-----------------|---------|
| Июль 2014г..... | 3 859,7 |
| Июль 2015г..... | 3 871,6 |

в процентах к предыдущему месяцу

| | |
|-----------------|-------|
| Июль 2014г..... | 100,3 |
| Июль 2015г..... | 92,4 |

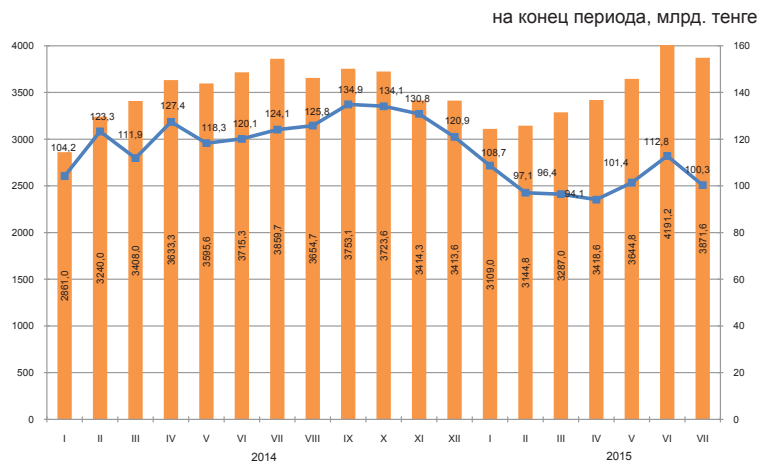

Денежные агрегаты

на конец периода, млрд. тенге

| | 2014 | | | | | | | | | | | |
|----|----------|----------|----------|----------|----------|----------|----------|----------|----------|----------|----------|----------|
| | I | II | III | IV | V | VI | VII | VIII | IX | X | XI | XII |
| M0 | 1 397,7 | 1 399,7 | 1 319,9 | 1 359,0 | 1 397,8 | 1 452,2 | 1 439,6 | 1 382,6 | 1 369,3 | 1 274,4 | 1 221,6 | 1 122,3 |
| M1 | 3 489,8 | 3 346,0 | 3 461,7 | 3 559,6 | 3 583,1 | 3 958,4 | 3 863,6 | 3 773,2 | 3 639,6 | 3 406,5 | 3 196,2 | 2 980,7 |
| M2 | 8 852,6 | 8 884,9 | 8 929,8 | 8 959,0 | 9 206,3 | 9 730,9 | 9 753,0 | 9 567,3 | 9 549,4 | 9 202,1 | 8 582,8 | 7 966,1 |
| M3 | 11 882,2 | 12 432,5 | 12 796,2 | 12 782,1 | 12 920,0 | 13 407,4 | 13 424,7 | 13 352,6 | 12 920,0 | 13 407,4 | 13 424,7 | 12 816,3 |

| | 2015 | | | | | | |
|----|----------|----------|----------|----------|----------|----------|----------|
| | I | II | III | IV | V | VI | VII |
| M0 | 1 035,7 | 1 020,8 | 1 037,1 | 1 018,4 | 1 086,9 | 1 143,6 | 1 135,3 |
| M1 | 2 800,5 | 2 908,7 | 3 060,3 | 3 037,0 | 3 434,3 | 3 623,1 | 3 457,3 |
| M2 | 7 630,6 | 7 652,9 | 7 792,7 | 7 594,2 | 7 829,2 | 8 545,2 | 8 181,1 |
| M3 | 12 403,1 | 12 287,2 | 12 322,1 | 12 266,8 | 12 533,8 | 13 103,6 | 12 938,2 |

Официальные обменные курсы тенге к основным валютам

В июле 2015г. объемы продаж иностранной валюты обменными пунктами превысили объемы ее покупки: российского рубля – в 5,2 раза, евро – в 2,8 раз и доллара США – в 2,4 раза.

В июле 2015г. по сравнению с июнем продажи российского рубля, евро и доллара США увеличились на 19,7%, 22,9%, и 53,8% соответственно.

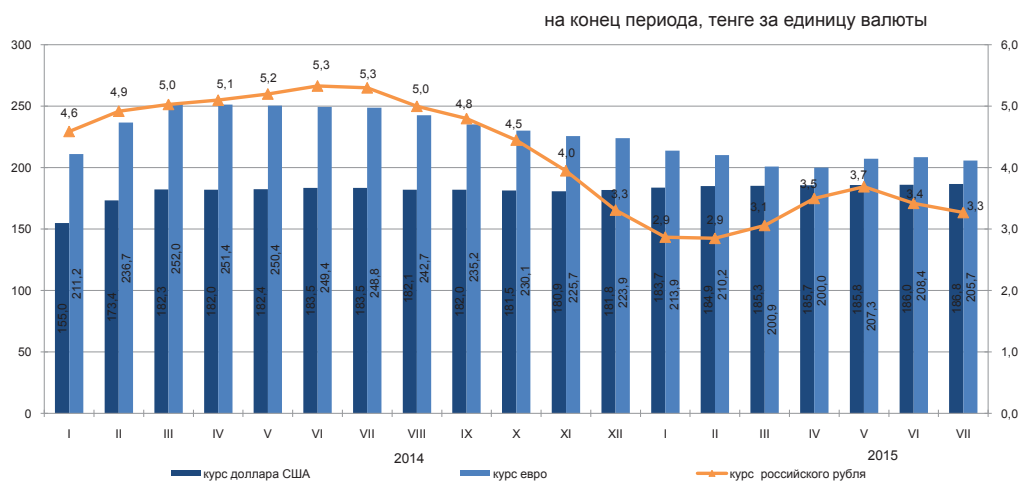

9.3 Кредиты и депозиты денежно-кредитной системы

(по данным НБ)

Кредиты банков второго уровня

на конец периода, млрд. тенге
 Июль 2014г.....12 185,6
 Июль 2015г.....10 640,0

в процентах к предыдущему месяцу
 Июль 2014г.....100,2
 Июль 2015г.....99,3

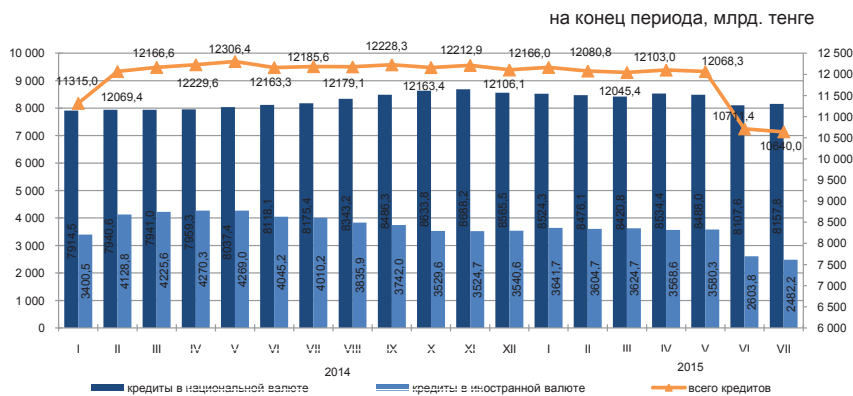

Кредиты банков второго уровня субъектам малого предпринимательства

Кредитование субъектов малого предпринимательства в июле 2015г. по сравнению с предыдущим месяцем увеличилось на 0,05%. На 1 августа 2015г. сумма выданных кредитов составила 1692,2 млрд. тенге или 15,9% от общего объема кредитов в экономике. Значительная сумма выданных кредитов приходится на торговлю (доля в общем объеме – 32,8%), промышленность (16,4%) и строительство (13,6%).

| | Июль 2015г. | | | Июль 2014г. | | |
|------------------------|-------------|---------------------------|----------------------------|-------------|---------------------------|----------------------------|
| | млрд. тенге | удельный вес, в процентах | к июню 2014г., в процентах | млрд. тенге | удельный вес, в процентах | к июню 2013г., в процентах |
| Кредиты - всего | 1 692,2 | 100,0 | 108,8 | 1 555,3 | 100,0 | 106,5 |
| Промышленность | 277,1 | 16,4 | 149,5 | 185,4 | 11,9 | 104,5 |
| Сельское хозяйство | 72,5 | 4,3 | 132,5 | 54,7 | 3,5 | 93,9 |
| Строительство | 230,6 | 13,6 | 162,8 | 141,6 | 9,1 | 63,3 |
| Транспорт | 104,3 | 6,1 | 215,9 | 48,3 | 3,1 | 92,0 |
| Связь | 15,1 | 0,9 | 69,5 | 21,7 | 1,4 | 101,2 |
| Торговля | 555,1 | 32,8 | 107,0 | 518,9 | 33,4 | 117,3 |
| Другие отрасли | 437,5 | 25,9 | 28,1 | 584,7 | 37,6 | 120,7 |

Кредитный рынок

Кредиты юридическим лицам в июле 2015г. по сравнению с предыдущим месяцем уменьшились на 1,2% и составили 6634,1 млрд. тенге, физическим лицам увеличились на 0,2% и составили 4005,9 млрд. тенге.

В общей сумме кредитов долгосрочные кредиты составили 81,3% (8653,6 млрд. тенге), краткосрочное кредитование 18,7% (1986,4 млрд. тенге).



Структура кредитов банков по объектам кредитования



Депозиты в депозитных организациях

На конец июля 2015г. депозиты в национальной валюте по сравнению с предыдущим месяцем уменьшились на 4,8%, а в иностранной увеличились на 2,4%. В общей сумме депозитов депозиты физических лиц составили 37,2% (4387 млрд. тенге), небанковских юридических лиц 62,8% (7415,8 млрд. тенге).

| | Июль 2015г. | | Июль 2014г. | |
|------------------------|-------------|---------------------------|-------------|---------------------------|
| | млрд. тенге | удельный вес, в процентах | млрд. тенге | удельный вес, в процентах |
| Депозиты-всего: | 11 802,9 | 100,0 | 11 985,1 | 100,0 |
| В национальной валюте | 5 650,4 | 47,9 | 6 609,4 | 55,1 |
| В иностранной валюте | 6 152,5 | 52,1 | 5 375,6 | 44,9 |

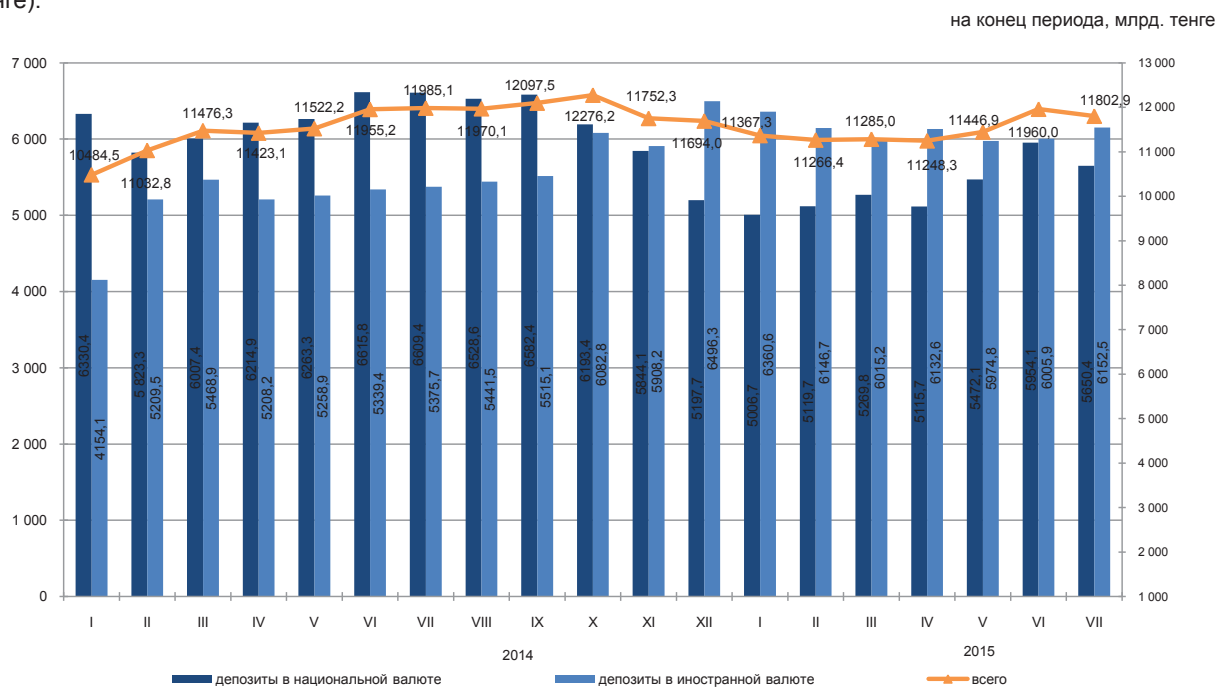

10. Социально-экономическое развитие регионов

Акмолинская область

Социальное развитие

| | |
|---|---------|
| Население, человек (на 01.08.2015г.) | 740 668 |
| Родившиеся, человек (январь-июль 2015г.) | 7 404 |
| Умершие, человек (январь-июль 2015г.) | 4 666 |
| Прибыло, человек (январь-июль 2015г.) | 12 695 |
| Выбыло, человек (январь-июль 2015г.) | 11 370 |
| Занятое население, человек (II квартал 2015г.) | 422 291 |
| Наемные работники, в % к общей численности занятого населения (II квартал 2015г.) | 67,2 |
| Уровень безработицы, % (II квартал 2015г.) | 4,9 |
| Заработная плата, тенге (II квартал 2015г.) | 90 457 |
| Величина прожиточного минимума, тенге (август 2015г.) | 19 658 |

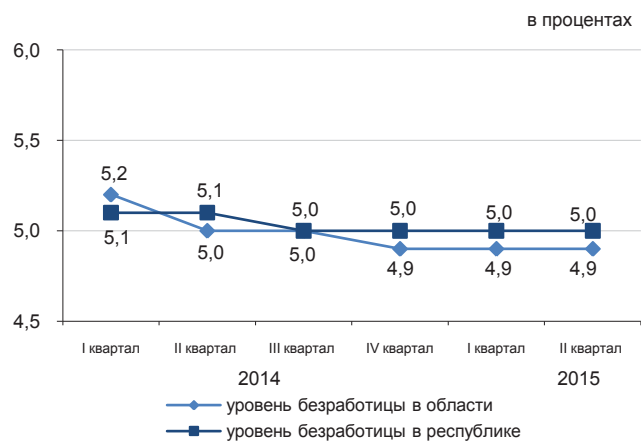

Реальный сектор экономики

| | Январь-август 2015г. в % к январю-августу 2014г. | Январь-август 2014г. в % к январю-августу 2013г. |
|--------------------|--|--|
| Промышленность | 102,6 | 104,3 |
| Сельское хозяйство | 105,2 | 107,1 |
| Строительство | 110,2 | 141,3 |
| Розничная торговля | 101,2 | 120,7 |
| Грузооборот | 100,5 | 105,0 |
| Пассажиروоборот | 102,5 | 107,5 |
| Связь | 109,6 | 107,2 |



Сельское хозяйство

| | Январь-август 2015г. | В % к соответствующему периоду предыдущего года |
|--|----------------------|---|
| Забито в хозяйстве или реализовано на убой скота и птицы (в живом весе), тыс. тонн | 56,5 | 109,8 |
| Надоеено молока коровьего, тыс. тонн | 250,5 | 103,9 |
| Получено яиц куриных, млн. штук | 504,8 | 134,1 |
| Наличие основных зерновых культур – всего, тыс. тонн* | 977,4 | 157,6 |
| из них: | | |
| пшеница | 847,8 | 158,5 |
| ячмень | 100,8 | 172,1 |

* На 1 сентября 2015г.

Индекс цен

| | Август 2015г. к июлю 2015г., % | Август 2015г. к декабрю 2014г., % |
|--|--------------------------------|-----------------------------------|
| Индекс потребительских цен | 100,1 | 101,6 |
| Продовольственные товары | 99,8 | 100,9 |
| Непродовольственные товары | 100,5 | 101,8 |
| Платные услуги | 100,1 | 102,1 |
| Индекс цен предприятий-производителей промышленной продукции | 100,4 | 99,4 |
| Индекс цен реализации на продукцию сельского хозяйства | 100,4 | 101,4 |
| Индекс цен в строительстве | 100,3 | 101,3 |
| Индекс тарифов на перевозку грузов всеми видами транспорта | 100,0 | 100,0 |
| Индекс тарифов на услуги почтовые и курьерские для юридических лиц | 100,0 | 124,3 |
| Индекс тарифов на услуги связи для юридических лиц | 100,0 | 99,3 |
| Индекс цен на аренду коммерческой недвижимости | 99,8 | 100,8 |

Актюбинская область

Социальное развитие

| | |
|--|---------|
| Население, человек (на 01.08.2015г.) | 829 380 |
| Родившиеся, человек (январь-июль 2015г.) | 11 441 |
| Умершие, человек (январь-июль 2015г.) | 3 310 |
| Прибыло, человек (январь-июль 2015г.) | 7 915 |
| Выбыло, человек (январь-июль 2015г.) | 9 188 |

| | |
|---|---------|
| Занятое население, человек (II квартал 2015г.) | 423 186 |
| Наемные работники, в % к общей численности занятого населения (II квартал 2015г.) | 80,0 |
| Уровень безработицы, % (II квартал 2015г.) | 4,7 |

| | |
|---|---------|
| Заработная плата, тенге (II квартал 2015г.) | 108 007 |
| Величина прожиточного минимума, тенге (август 2015г.) | 19 333 |

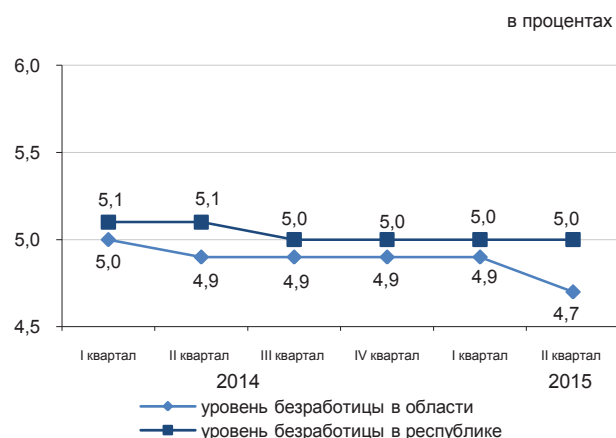

Реальный сектор экономики

| | Январь-август 2015г. в % к январю-августу 2014г. | Январь-август 2014г. в % к январю-августу 2013г. |
|--------------------|--|--|
| Промышленность | 98,6 | 93,0 |
| Сельское хозяйство | 100,6 | 105,1 |
| Строительство | 73,9 | 105,9 |
| Розничная торговля | 102,7 | 109,4 |
| Грузооборот | 103,6 | 112,6 |
| Пассажирооборот | 102,2 | 105,0 |
| Связь | 104,4 | 110,9 |

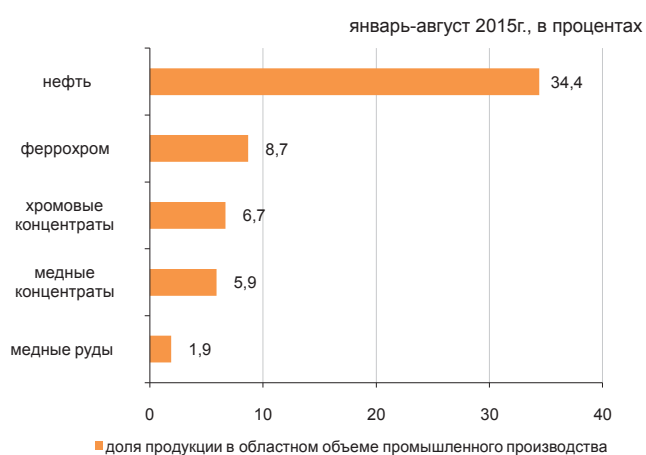

Сельское хозяйство

| | Январь-август 2015г. | В % к соответствующему периоду предыдущего года |
|--|----------------------|---|
| Забито в хозяйстве или реализовано на убой скота и птицы (в живом весе), тыс. тонн | 70,5 | 100,1 |
| Надоено молока коровьего, тыс. тонн | 213,6 | 97,8 |
| Получено яиц куриных, млн. штук | 113,3 | 100,3 |
| Наличие основных зерновых культур – всего, тыс. тонн* | 158,3 | 96,9 |
| из них: | | |
| пшеница | 139,0 | 93,3 |
| ячмень | 16,4 | 126,9 |

* На 1 сентября 2015г.

Индекс цен

| | Август 2015г. к июлю 2015г., % | Август 2015г. к декабрю 2014г., % |
|--|--------------------------------|-----------------------------------|
| Индекс потребительских цен | 100,4 | 101,5 |
| Продовольственные товары | 99,7 | 100,7 |
| Непродовольственные товары | 100,6 | 101,1 |
| Платные услуги | 101,0 | 102,7 |
| Индекс цен предприятий-производителей промышленной продукции | 96,9 | 81,0 |
| Индекс цен реализации на продукцию сельского хозяйства | 100,6 | 98,4 |
| Индекс цен в строительстве | 100,3 | 99,8 |
| Индекс тарифов на перевозку грузов всеми видами транспорта | 99,7 | 93,2 |
| Индекс тарифов на услуги почтовые и курьерские для юридических лиц | 100,0 | 119,0 |
| Индекс тарифов на услуги связи для юридических лиц | 100,0 | 99,4 |
| Индекс цен на аренду коммерческой недвижимости | 99,9 | 99,9 |

Алматинская область

Социальное развитие

| | |
|---|-----------|
| Население, человек (на 01.08.2015г.) | 1 936 854 |
| Родившиеся, человек (январь-июль 2015г.) | 28 706 |
| Умершие, человек (январь-июль 2015г.) | 8 295 |
| Прибыло, человек (январь-июль 2015г.) | 28 395 |
| Выбыло, человек (январь-июль 2015г.) | 34 059 |
| Занятое население, человек (II квартал 2015г.) | 959 289 |
| Наемные работники, в % к общей численности занятого населения (II квартал 2015г.) | 71,6 |
| Уровень безработицы, % (II квартал 2015г.) | 4,9 |
| Заработная плата, тенге (II квартал 2015г.) | 93 017 |
| Величина прожиточного минимума, тенге (август 2015г.) | 21 447 |

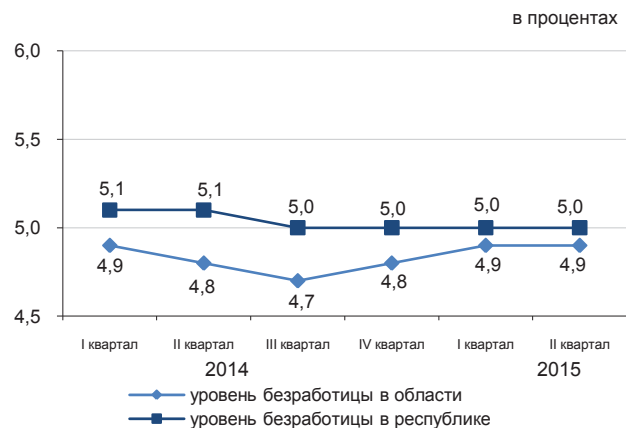

Реальный сектор экономики

| | Январь-август 2015г. в % к январю-августу 2014г. | Январь-август 2014г. в % к январю-августу 2013г. |
|--------------------|--|--|
| Промышленность | 100,8 | 100,0 |
| Сельское хозяйство | 102,4 | 101,3 |
| Строительство | 136,6 | 107,2 |
| Розничная торговля | 101,1 | 123,9 |
| Грузооборот | 100,3 | 110,8 |
| Пассажиروоборот | 103,0 | 108,6 |
| Связь | 105,0 | 111,9 |

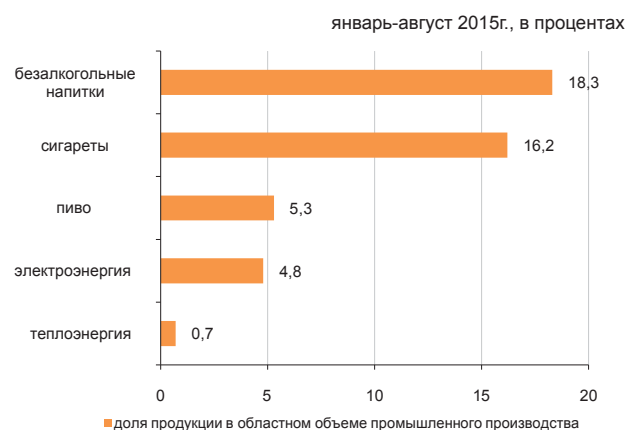

Сельское хозяйство

| | Январь-август 2015г. | В % к соответствующему периоду предыдущего года |
|--|----------------------|---|
| Забито в хозяйстве или реализовано на убой скота и птицы (в живом весе), тыс. тонн | 174,7 | 100,0 |
| Надоеено молока коровьего, тыс. тонн | 472,5 | 103,7 |
| Получено яиц куриных, млн.штук | 688,3 | 108,0 |
| Наличие основных зерновых культур – всего, тыс. тонн* | 165,0 | 142,5 |
| из них: | | |
| пшеница | 84,9 | 121,9 |
| ячмень | 71,4 | 176,4 |
| кукуруза | 7,1 | в 3,8 раза |

* На 1 сентября 2015г.

Индекс цен

| | Август 2015г. к июлю 2015г., % | Август 2015г. к декабрю 2014г., % |
|--|--------------------------------|-----------------------------------|
| Индекс потребительских цен | 100,2 | 101,1 |
| Продовольственные товары | 99,8 | 100,4 |
| Непродовольственные товары | 100,6 | 100,7 |
| Платные услуги | 100,2 | 102,3 |
| Индекс цен предприятий-производителей промышленной продукции | 99,9 | 98,4 |
| Индекс цен реализации на продукцию сельского хозяйства | 98,2 | 96,0 |
| Индекс цен в строительстве | 100,5 | 100,3 |
| Индекс тарифов на перевозку грузов всеми видами транспорта | 100,0 | 99,0 |
| Индекс тарифов на услуги почтовые и курьерские для юридических лиц | 100,0 | 130,7 |
| Индекс тарифов на услуги связи для юридических лиц | 100,0 | 95,7 |
| Индекс цен на аренду коммерческой недвижимости | 100,0 | 106,7 |

Атырауская область

Социальное развитие

| | |
|---|---------|
| Население, человек (на 01.08.2015г.) | 588 771 |
| Родившиеся, человек (январь-июль 2015г.) | 9 265 |
| Умершие, человек (январь-июль 2015г.) | 2 115 |
| Прибыло, человек (январь-июль 2015г.) | 6 456 |
| Выбыло, человек (январь-июль 2015г.) | 6 308 |
| Занятое население, человек (II квартал 2015г.) | 287 756 |
| Наемные работники, в % к общей численности занятого населения (II квартал 2015г.) | 89,8 |
| Уровень безработицы, % (II квартал 2015г.) | 4,9 |
| Заработная плата, тенге (II квартал 2015г.) | 210 183 |
| Величина прожиточного минимума, тенге (август 2015г.) | 22 321 |

в процентах

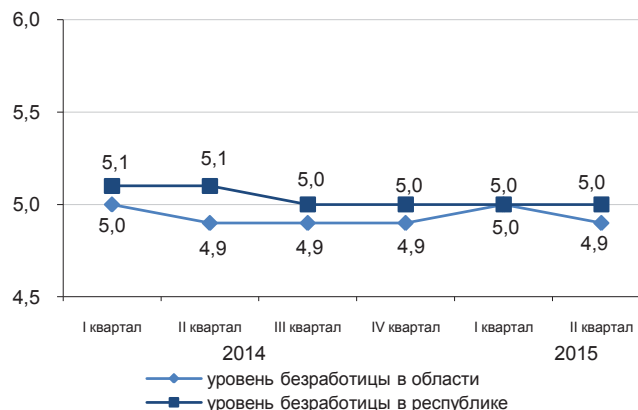

Реальный сектор экономики

| | Январь-август 2015г. в % к январю-августу 2014г. | Январь-август 2014г. в % к январю-августу 2013г. |
|--------------------|--|--|
| Промышленность | 102,8 | 99,6 |
| Сельское хозяйство | 100,1 | 100,9 |
| Строительство | 89,0 | 79,2 |
| Розничная торговля | 102,4 | 110,4 |
| Грузооборот | 107,6 | 103,8 |
| Пассажиروоборот | 100,2 | 105,8 |
| Связь | 110,9 | 116,8 |

январь-август 2015г., в процентах

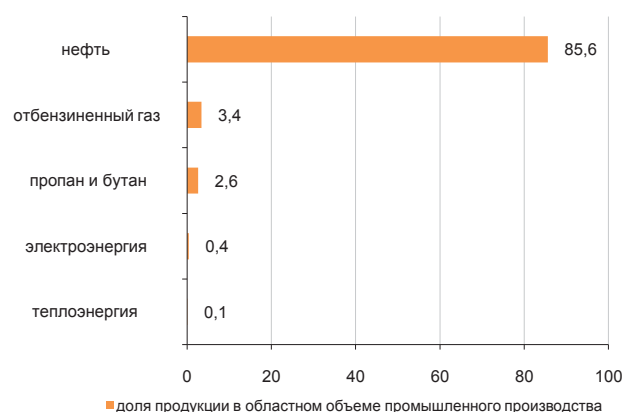

■ доля продукции в областном объеме промышленного производства

Сельское хозяйство

| | Январь-август 2015г. | В % к соответствующему периоду предыдущего года |
|--|----------------------|---|
| Забито в хозяйстве или реализовано на убой скота и птицы (в живом весе), тыс. тонн | 27,6 | 97,8 |
| Надоеено молока коровьего, тыс. тонн | 42,0 | 101,0 |
| Получено яиц куриных, млн. штук | 30,0 | в 2,4 раза |
| Наличие основных зерновых культур – всего, тонн* | 139,0 | 58,4 |
| в том числе: | | |
| пшеница | 107,0 | - |
| ячмень | 32,0 | 13,4 |

* На 1 сентября 2015г.

Индекс цен

| | Август 2015г. к июлю 2015г., % | Август 2015г. к декабрю 2014г., % |
|--|--------------------------------|-----------------------------------|
| Индекс потребительских цен | 100,7 | 102,2 |
| Продовольственные товары | 100,5 | 101,3 |
| Непродовольственные товары | 100,7 | 103,3 |
| Платные услуги | 100,9 | 102,2 |
| Индекс цен предприятий-производителей промышленной продукции | 96,7 | 76,5 |
| Индекс цен реализации на продукцию сельского хозяйства | 101,0 | 103,3 |
| Индекс цен в строительстве | 100,2 | 100,4 |
| Индекс тарифов на перевозку грузов всеми видами транспорта | 100,1 | 101,5 |
| Индекс тарифов на услуги почтовые и курьерские для юридических лиц | 100,0 | 114,5 |
| Индекс тарифов на услуги связи для юридических лиц | 100,0 | 99,7 |
| Индекс цен на аренду коммерческой недвижимости | 99,8 | 100,1 |

Западно-Казахстанская область

Социальное развитие

| | |
|---|---------|
| Население, человек (на 01.08.2015г.) | 632 682 |
| Родившиеся, человек (январь-июль 2015г.) | 7 280 |
| Умершие, человек (январь-июль 2015г.) | 3 333 |
| Прибыло, человек (январь-июль 2015г.) | 7 642 |
| Выбыло, человек (январь-июль 2015г.) | 8 858 |
| Занятое население, человек (II квартал 2015г.) | 314 837 |
| Наемные работники, в % к общей численности занятого населения (II квартал 2015г.) | 62,5 |
| Уровень безработицы, % (II квартал 2015г.) | 5,0 |
| Заработная плата, тенге (II квартал 2015г.) | 111 956 |
| Величина прожиточного минимума, тенге (август 2015г.) | 19 138 |

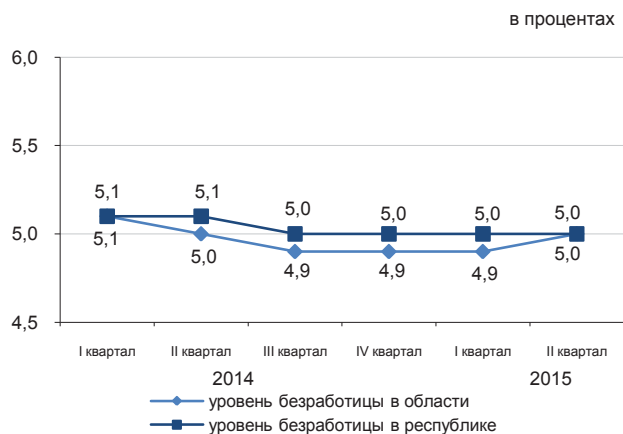

Промышленное производство

| | Январь-август 2015г. в % к январю-августу 2014г. | Январь-август 2014г. в % к январю-августу 2013г. |
|--------------------|--|--|
| Промышленность | 94,8 | 103,8 |
| Сельское хозяйство | 94,4 | 108,7 |
| Строительство | 107,3 | 127,8 |
| Розничная торговля | 100,5 | 112,0 |
| Грузооборот | 99,4 | 104,3 |
| Пассажиروоборот | 104,7 | 106,9 |
| Связь | 99,2 | 106,3 |

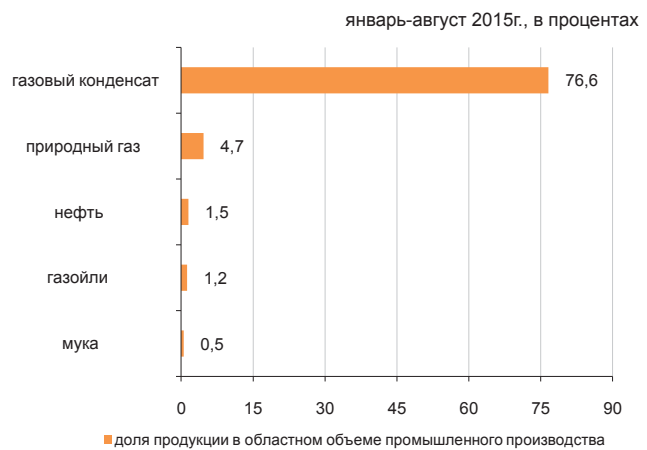

Сельское хозяйство

| | Январь-август 2015г. | В % к соответствующему периоду предыдущего года |
|--|----------------------|---|
| Забито в хозяйстве или реализовано на убой скота и птицы (в живом весе), тыс. тонн | 46,5 | 104,1 |
| Надоеено молока коровьего, тыс. тонн | 164,5 | 100,3 |
| Получено яиц куриных, млн. штук | 102,6 | 96,0 |
| Наличие основных зерновых культур – всего, тыс. тонн* | 115,9 | 52,6 |
| из них: | | |
| пшеница | 105,3 | 52,3 |
| ячмень | 5,2 | 81,0 |

* На 1 сентября 2015г.

Индекс цен

| | Август 2015г. к июлю 2015г., % | Август 2015г. к декабрю 2014г., % |
|--|--------------------------------|-----------------------------------|
| Индекс потребительских цен | 100,2 | 101,7 |
| Продовольственные товары | 100,0 | 101,0 |
| Непродовольственные товары | 100,5 | 101,4 |
| Платные услуги | 100,1 | 102,7 |
| Индекс цен предприятий-производителей промышленной продукции | 93,5 | 75,5 |
| Индекс цен реализации на продукцию сельского хозяйства | 99,5 | 99,3 |
| Индекс цен в строительстве | 100,1 | 101,1 |
| Индекс тарифов на перевозку грузов всеми видами транспорта | 100,0 | 103,3 |
| Индекс тарифов на услуги почтовые и курьерские для юридических лиц | 100,0 | 130,3 |
| Индекс тарифов на услуги связи для юридических лиц | 100,0 | 100,7 |
| Индекс цен на аренду коммерческой недвижимости | 100,0 | 102,0 |

Жамбылская область

Социальное развитие

| | |
|---|-----------|
| Население, человек (на 01.08.2015г.) | 1 105 341 |
| Родившиеся, человек (январь-июль 2015г.) | 16 339 |
| Умершие, человек (январь-июль 2015г.) | 4 401 |
| Прибыло, человек (январь-июль 2015г.) | 10 566 |
| Выбыло, человек (январь-июль 2015г.) | 15 903 |
| Занятое население, человек (II квартал 2015г.) | 515 590 |
| Наемные работники, в % к общей численности занятого населения (II квартал 2015г.) | 52,7 |
| Уровень безработицы, % (II квартал 2015г.) | 4,9 |
| Заработная плата, тенге (II квартал 2015г.) | 85 206 |
| Величина прожиточного минимума, тенге (август 2015г.) | 18 365 |

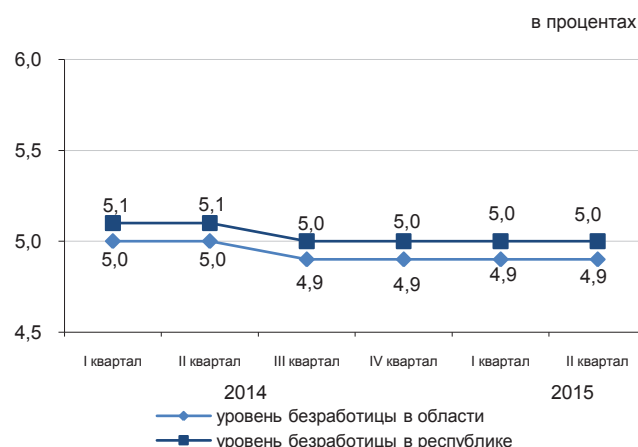

Реальный сектор экономики

| | Январь-август 2015г. в % к январю-августу 2014г. | Январь-август 2014г. в % к январю-августу 2013г. |
|--------------------|--|--|
| Промышленность | 92,0 | 101,7 |
| Сельское хозяйство | 104,0 | 96,3 |
| Строительство | 88,7 | 108,9 |
| Розничная торговля | 106,0 | 113,8 |
| Грузооборот | 101,8 | 100,8 |
| Пассажиروоборот | 105,9 | 109,9 |
| Связь | 93,3 | 108,9 |

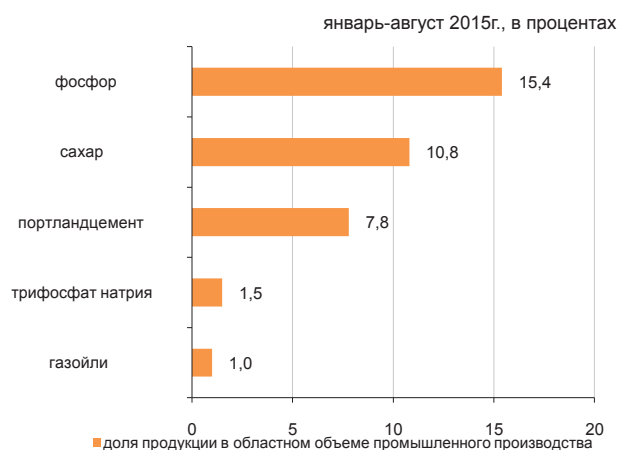

Сельское хозяйство

| | Январь-август 2015г. | В % к соответствующему периоду предыдущего года |
|--|----------------------|---|
| Забито в хозяйстве или реализовано на убой скота и птицы (в живом весе), тыс. тонн | 62,0 | 103,6 |
| Надоеено молока коровьего, тыс. тонн | 195,3 | 102,5 |
| Получено яиц куриных, млн. штук | 81,5 | 109,9 |
| Наличие основных зерновых культур – всего, тыс. тонн* | 84,2 | 115,4 |
| из них: | | |
| пшеница | 43,2 | 111,6 |
| ячмень | 40,9 | 120,0 |

* На 1 сентября 2015г.

Индекс цен

| | Август 2015г. к июлю 2015г., % | Август 2015г. к декабрю 2014г., % |
|--|--------------------------------|-----------------------------------|
| Индекс потребительских цен | 100,4 | 102,4 |
| Продовольственные товары | 99,8 | 100,8 |
| Непродовольственные товары | 100,5 | 101,2 |
| Платные услуги | 101,0 | 105,1 |
| Индекс цен предприятий-производителей промышленной продукции | 99,9 | 98,5 |
| Индекс цен реализации на продукцию сельского хозяйства | 98,5 | 99,5 |
| Индекс цен в строительстве | 100,1 | 100,5 |
| Индекс тарифов на перевозку грузов всеми видами транспорта | 100,3 | 99,7 |
| Индекс тарифов на услуги почтовые и курьерские для юридических лиц | 100,0 | 127,5 |
| Индекс тарифов на услуги связи для юридических лиц | 100,0 | 99,0 |
| Индекс цен на аренду коммерческой недвижимости | 99,9 | 102,0 |

Карагандинская область

Социальное развитие

| | |
|---|-----------|
| Население, человек (на 01.08.2015г.) | 1 381 679 |
| Родившиеся, человек (январь-июль 2015г.) | 14 405 |
| Умершие, человек (январь-июль 2015г.) | 8 337 |
| Прибыло, человек (январь-июль 2015г.) | 18 285 |
| Выбыло, человек (январь-июль 2015г.) | 20 972 |
| Занятое население, человек (II квартал 2015г.) | 682 453 |
| Наемные работники, в % к общей численности занятого населения (II квартал 2015г.) | 83,6 |
| Уровень безработицы, % (II квартал 2015г.) | 4,9 |
| Заработная плата, тенге (II квартал 2015г.) | 111 678 |
| Величина прожиточного минимума, тенге (август 2015г.) | 20 011 |

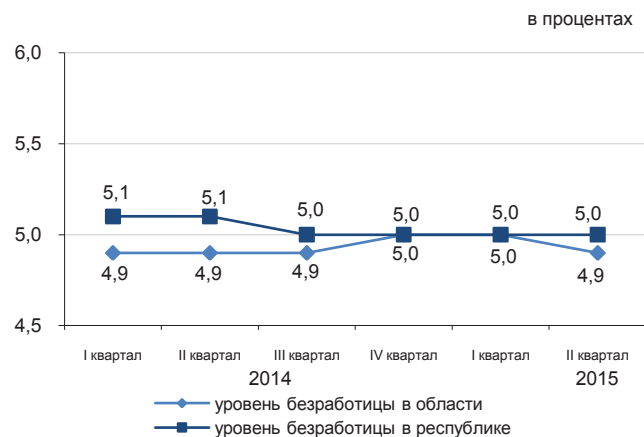

Реальный сектор экономики

| | Январь-август 2015г. в % к январю-августу 2014г. | Январь-август 2014г. в % к январю-августу 2013г. |
|--------------------|--|--|
| Промышленность | 108,2 | 101,3 |
| Сельское хозяйство | 102,2 | 103,8 |
| Строительство | 88,8 | 92,0 |
| Розничная торговля | 101,3 | 110,0 |
| Грузооборот | 99,6 | 104,4 |
| Пассажиروоборот | 99,9 | 109,8 |
| Связь | 105,1 | 107,2 |

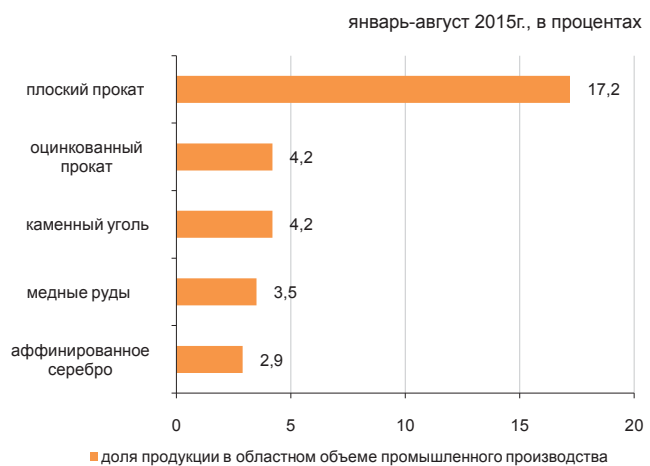

Сельское хозяйство

| | Январь-август 2015г. | В % к соответствующему периоду предыдущего года |
|--|----------------------|---|
| Забито в хозяйстве или реализовано на убой скота и птицы (в живом весе), тыс. тонн | 71,1 | 101,4 |
| Надоеено молока коровьего, тыс. тонн | 279,2 | 105,3 |
| Получено яиц куриных, млн. штук | 422,8 | 103,9 |
| Наличие основных зерновых культур – всего, тыс. тонн* | 82,5 | 86,4 |
| из них: | | |
| пшеница | 61,8 | 95,4 |
| ячмень | 12,8 | 93,4 |

* На 1 сентября 2015г.

Индекс цен

| | Август 2015г. к июлю 2015г., % | Август 2015г. к декабрю 2014г., % |
|--|--------------------------------|-----------------------------------|
| Индекс потребительских цен | 100,1 | 101,9 |
| Продовольственные товары | 99,8 | 100,7 |
| Непродовольственные товары | 100,6 | 101,8 |
| Платные услуги | 100,1 | 103,3 |
| Индекс цен предприятий-производителей промышленной продукции | 99,7 | 96,1 |
| Индекс цен реализации на продукцию сельского хозяйства | 98,7 | 93,7 |
| Индекс цен в строительстве | 100,4 | 100,1 |
| Индекс тарифов на перевозку грузов всеми видами транспорта | 100,1 | 101,8 |
| Индекс тарифов на услуги почтовые и курьерские для юридических лиц | 100,0 | 126,5 |
| Индекс тарифов на услуги связи для юридических лиц | 100,0 | 99,6 |
| Индекс цен на аренду коммерческой недвижимости | 98,7 | 99,9 |

Костанайская область

Социальное развитие

| | |
|---|---------|
| Население, человек (на 01.08.2015г.) | 882 505 |
| Родившиеся, человек (январь-июль 2015г.) | 7 322 |
| Умершие, человек (январь-июль 2015г.) | 5 670 |
| Прибыло, человек (январь-июль 2015г.) | 16 762 |
| Выбыло, человек (январь-июль 2015г.) | 17 365 |
| Занятое население, человек (II квартал 2015г.) | 502 171 |
| Наемные работники, в % к общей численности занятого населения (II квартал 2015г.) | 63,4 |
| Уровень безработицы, % (II квартал 2015г.) | 4,9 |
| Заработная плата, тенге (II квартал 2015г.) | 91 909 |
| Величина прожиточного минимума, тенге (август 2015г.) | 19 265 |

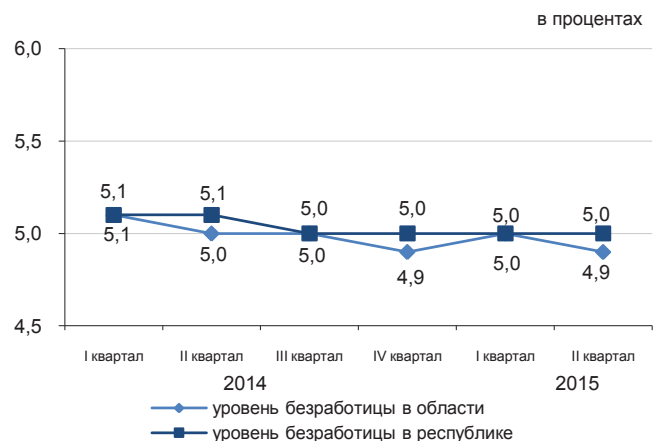

Реальный сектор экономики

| | Январь-август 2015г. в % к январю-августу 2014г. | Январь-август 2014г. в % к январю-августу 2013г. |
|--------------------|--|--|
| Промышленность | 87,4 | 100,4 |
| Сельское хозяйство | 104,3 | 100,4 |
| Строительство | 100,2 | 100,4 |
| Розничная торговля | 103,4 | 121,8 |
| Грузооборот | 100,1 | 110,4 |
| Пассажирооборот | 103,2 | 107,4 |
| Связь | 108,3 | 107,3 |

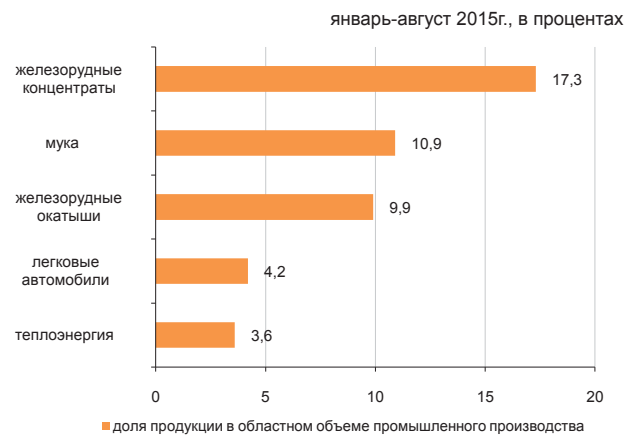

Сельское хозяйство

| | Январь-август 2015г. | В % к соответствующему периоду предыдущего года |
|--|----------------------|---|
| Забито в хозяйстве или реализовано на убой скота и птицы (в живом весе), тыс. тонн | 62,0 | 95,1 |
| Надоено молока коровьего, тыс. тонн | 308,1 | 104,7 |
| Получено яиц куриных, млн. штук | 403,4 | 115,6 |
| Наличие основных зерновых культур – всего, тыс. тонн* | 1 591,7 | 113,0 |
| из них: | | |
| пшеница | 1 475,2 | 110,4 |
| ячмень | 79,0 | 158,7 |

* На 1 сентября 2015г.

Индекс цен

| | Август 2015г. к июлю 2015г., % | Август 2015г. к декабрю 2014г., % |
|--|--------------------------------|-----------------------------------|
| Индекс потребительских цен | 100,1 | 101,6 |
| Продовольственные товары | 99,5 | 100,4 |
| Непродовольственные товары | 100,4 | 101,0 |
| Платные услуги | 100,5 | 103,6 |
| Индекс цен предприятий-производителей промышленной продукции | 100,7 | 93,3 |
| Индекс цен реализации на продукцию сельского хозяйства | 99,0 | 93,0 |
| Индекс цен в строительстве | 100,4 | 100,7 |
| Индекс тарифов на перевозку грузов всеми видами транспорта | 100,0 | 97,6 |
| Индекс тарифов на услуги почтовые и курьерские для юридических лиц | 100,0 | 121,1 |
| Индекс тарифов на услуги связи для юридических лиц | 100,0 | 99,5 |
| Индекс цен на аренду коммерческой недвижимости | 100,0 | 99,9 |

Кызылординская область

Социальное развитие

| | |
|--|---------|
| Население, человек (на 01.08.2015г.) | 759 808 |
| Родившиеся, человек (январь-июль 2015г.) | 11 095 |
| Умершие, человек (январь-июль 2015г.) | 2 647 |
| Прибыло, человек (январь-июль 2015г.) | 8 377 |
| Выбыло, человек (январь-июль 2015г.) | 10 165 |

| | |
|---|---------|
| Занятое население, человек (II квартал 2015г.) | 295 506 |
| Наемные работники, в % к общей численности занятого населения (II квартал 2015г.) | 64,6 |
| Уровень безработицы, % (II квартал 2015г.) | 5,0 |

| | |
|---|---------|
| Заработная плата, тенге (II квартал 2015г.) | 106 866 |
| Величина прожиточного минимума, тенге (август 2015г.) | 18 856 |

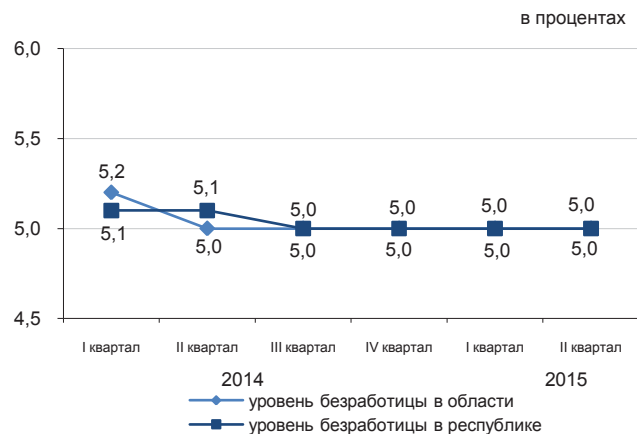

Реальный сектор экономики

| | Январь-август 2015г. в % к январю-августу 2014г. | Январь-август 2014г. в % к январю-августу 2013г. |
|--------------------|--|--|
| Промышленность | 92,6 | 96,6 |
| Сельское хозяйство | 102,4 | 98,1 |
| Строительство | 105,3 | 59,8 |
| Розничная торговля | 106,6 | 123,2 |
| Грузооборот | 97,8 | 100,1 |
| Пассажиروоборот | 106,7 | 114,0 |
| Связь | 107,4 | 105,1 |

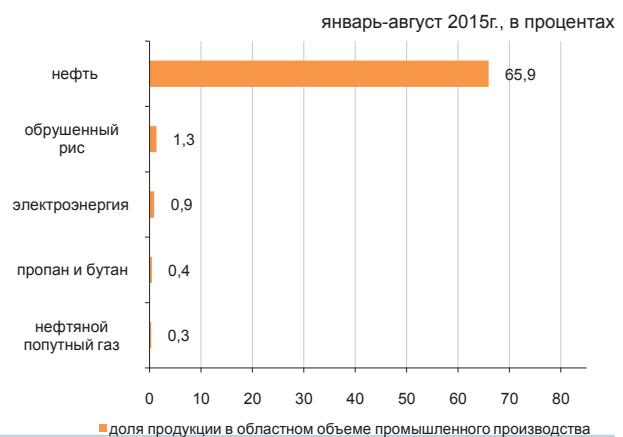

Сельское хозяйство

| | Январь-август 2015г. | В % к соответствующему периоду предыдущего года |
|--|----------------------|---|
| Забито в хозяйстве или реализовано на убой скота и птицы (в живом весе), тыс. тонн | 19,4 | 102,6 |
| Надоено молока коровьего, тыс. тонн | 52,0 | 102,4 |
| Получено яиц куриных, млн. штук | 3,3 | 100,7 |
| Наличие основных зерновых культур – всего, тыс. тонн* | 10,8 | 104,4 |
| из них: | | |
| рис | 8,5 | 106,6 |

* На 1 сентября 2015г.

Индекс цен

| | Август 2015г. к июлю 2015г., % | Август 2015г. к декабрю 2014г., % |
|--|--------------------------------|-----------------------------------|
| Индекс потребительских цен | 100,1 | 101,5 |
| Продовольственные товары | 99,9 | 100,7 |
| Непродовольственные товары | 100,4 | 101,8 |
| Платные услуги | 100,1 | 102,0 |
| Индекс цен предприятий-производителей промышленной продукции | 92,5 | 75,4 |
| Индекс цен реализации на продукцию сельского хозяйства | 100,0 | 101,1 |
| Индекс цен в строительстве | 100,1 | 99,9 |
| Индекс тарифов на перевозку грузов всеми видами транспорта | 100,0 | 100,1 |
| Индекс тарифов на услуги почтовые и курьерские для юридических лиц | 100,0 | 119,0 |
| Индекс тарифов на услуги связи для юридических лиц | 100,0 | 93,8 |
| Индекс цен на аренду коммерческой недвижимости | 100,0 | 99,9 |

Мангистауская область

Социальное развитие

| | |
|--|---------|
| Население, человек (на 01.08.2015г.) | 618 188 |
| Родившиеся, человек (январь-июль 2015г.) | 10 807 |
| Умершие, человек (январь-июль 2015г.) | 1 710 |
| Прибыло, человек (январь-июль 2015г.) | 8 851 |
| Выбыло, человек (январь-июль 2015г.) | 6 652 |

| | |
|---|---------|
| Занятое население, человек (II квартал 2015г.) | 265 016 |
| Наемные работники, в % к общей численности занятого населения (II квартал 2015г.) | 94,7 |
| Уровень безработицы, % (II квартал 2015г.) | 5,1 |

| | |
|---|---------|
| Заработная плата, тенге (II квартал 2015г.) | 217 327 |
| Величина прожиточного минимума, тенге (август 2015г.) | 25 429 |

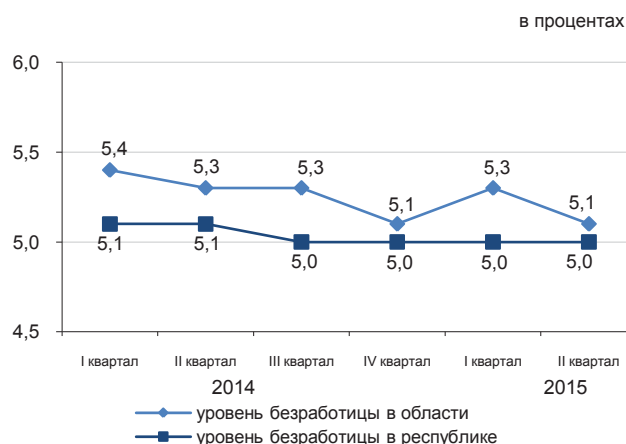

Реальный сектор экономики

| | Январь-август 2015г. в % к январю-августу 2014г. | Январь-август 2014г. в % к январю-августу 2013г. |
|--------------------|--|--|
| Промышленность | 96,9 | 104,2 |
| Сельское хозяйство | 103,3 | 93,7 |
| Строительство | 89,9 | 97,1 |
| Розничная торговля | 103,1 | 120,7 |
| Грузооборот | 99,7 | 105,4 |
| Пассажиروоборот | 100,3 | 101,3 |
| Связь | 120,3 | 125,9 |

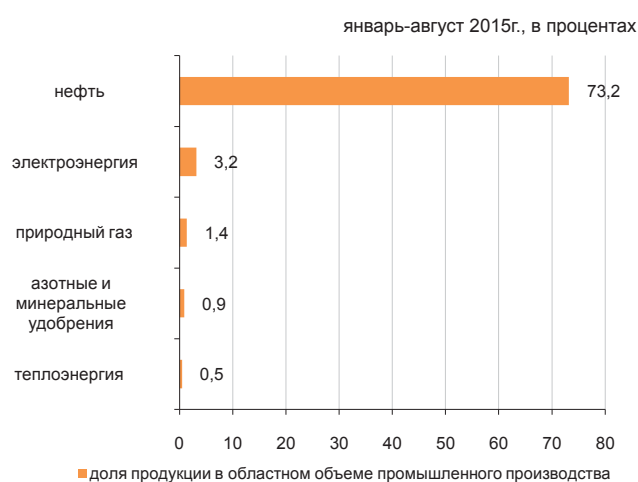

Сельское хозяйство

| | Январь-август 2015г. | В % к соответствующему периоду предыдущего года |
|--|----------------------|---|
| Забито в хозяйстве или реализовано на убой скота и птицы (в живом весе), тыс. тонн | 6,9 | 107,1 |
| Надоеено молока коровьего, тыс. тонн | 3,5 | 111,9 |
| Получено яиц куриных, млн. штук | 1,0 | в 2,4 раза |
| Наличие основных зерновых культур – всего, тыс. тонн* | 2,7 | 20,2 |
| в том числе: | | |
| пшеница | 2,7 | 20,2 |

* На 1 сентября 2015г.

Индекс цен

| | Август 2015г. к июлю 2015г., % | Август 2015г. к декабрю 2014г., % |
|--|--------------------------------|-----------------------------------|
| Индекс потребительских цен | 100,9 | 103,2 |
| Продовольственные товары | 99,5 | 100,7 |
| Непродовольственные товары | 100,4 | 101,7 |
| Платные услуги | 102,9 | 107,6 |
| Индекс цен предприятий-производителей промышленной продукции | 102,1 | 82,5 |
| Индекс цен реализации на продукцию сельского хозяйства | 99,9 | 106,0 |
| Индекс цен в строительстве | 100,4 | 101,8 |
| Индекс тарифов на перевозку грузов всеми видами транспорта | 100,8 | 100,5 |
| Индекс тарифов на услуги почтовые и курьерские для юридических лиц | 100,0 | 123,0 |
| Индекс тарифов на услуги связи для юридических лиц | 100,0 | 100,5 |
| Индекс цен на аренду коммерческой недвижимости | 100,0 | 100,1 |

Южно-Казахстанская область

Социальное развитие

| | |
|--|-----------|
| Население, человек (на 01.08.2015г.) | 2 819 255 |
| Родившиеся, человек (январь-июль 2015г.) | 48 329 |
| Умершие, человек (январь-июль 2015г.) | 9 247 |
| Прибыло, человек (январь-июль 2015г.) | 28 862 |
| Выбыло, человек (январь-июль 2015г.) | 37 093 |

| | |
|---|-----------|
| Занятое население, человек (II квартал 2015г.) | 1 167 531 |
| Наемные работники, в % к общей численности занятого населения (II квартал 2015г.) | 56,5 |
| Уровень безработицы, % (II квартал 2015г.) | 5,3 |

| | |
|---|--------|
| Заработная плата, тенге (II квартал 2015г.) | 89 352 |
| Величина прожиточного минимума, тенге (август 2015г.) | 18 882 |

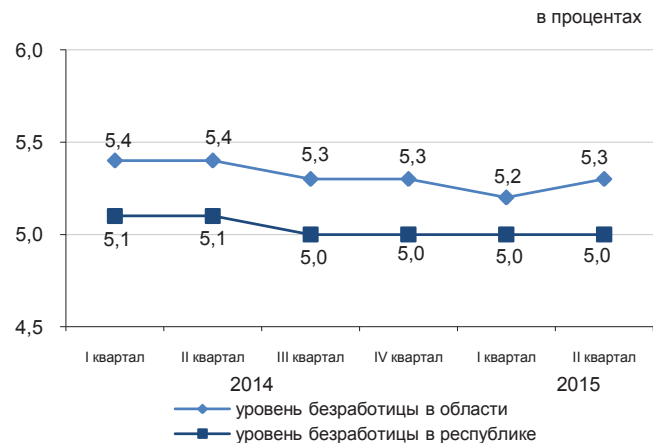

Реальный сектор экономики

| | Январь-август 2015г. в % к январю-августу 2014г. | Январь-август 2014г. в % к январю-августу 2013г. |
|--------------------|--|--|
| Промышленность | 104,3 | 100,7 |
| Сельское хозяйство | 104,0 | 102,9 |
| Строительство | 94,5 | 109,3 |
| Розничная торговля | 103,8 | 119,8 |
| Грузооборот | 103,1 | 111,4 |
| Пассажиروоборот | 103,3 | 105,7 |
| Связь | 106,4 | 105,9 |

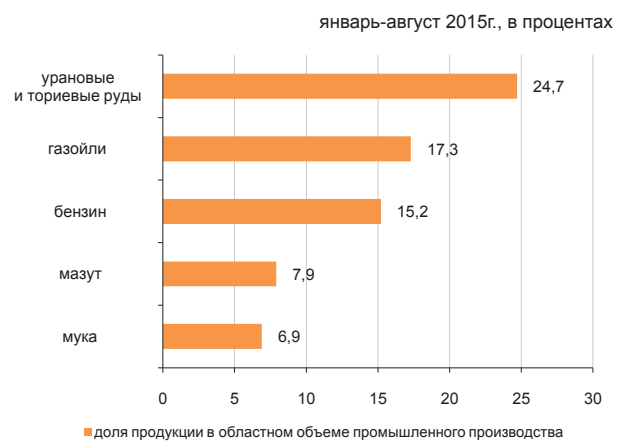

Сельское хозяйство

| | Январь-август 2015г. | В % к соответствующему периоду предыдущего года |
|--|----------------------|---|
| Забито в хозяйстве или реализовано на убой скота и птицы (в живом весе), тыс. тонн | 126,0 | 104,9 |
| Надоено молока коровьего, тыс. тонн | 498,7 | 101,3 |
| Получено яиц куриных, млн. штук | 199,3 | 106,4 |
| Наличие основных зерновых культур – всего, тыс. тонн* | 128,7 | 123,4 |
| из них: | | |
| пшеница | 117,5 | 120,7 |

* На 1 сентября 2015г.

Индекс цен

| | Август 2015г. к июлю 2015г., % | Август 2015г. к декабрю 2014г., % |
|--|--------------------------------|-----------------------------------|
| Индекс потребительских цен | 100,7 | 101,9 |
| Продовольственные товары | 100,6 | 100,7 |
| Непродовольственные товары | 100,3 | 101,0 |
| Платные услуги | 101,4 | 104,2 |
| Индекс цен предприятий-производителей промышленной продукции | 99,9 | 98,1 |
| Индекс цен реализации на продукцию сельского хозяйства | 99,4 | 96,5 |
| Индекс цен в строительстве | 100,2 | 100,3 |
| Индекс тарифов на перевозку грузов всеми видами транспорта | 100,0 | 99,9 |
| Индекс тарифов на услуги почтовые и курьерские для юридических лиц | 100,0 | 127,1 |
| Индекс тарифов на услуги связи для юридических лиц | 100,0 | 99,2 |
| Индекс цен на аренду коммерческой недвижимости | 100,2 | 100,9 |

Павлодарская область

Социальное развитие

| | |
|---|---------|
| Население, человек (на 01.08.2015г.) | 757 193 |
| Родившиеся, человек (январь-июль 2015г.) | 7 503 |
| Умершие, человек (январь-июль 2015г.) | 4 504 |
| Прибыло, человек (январь-июль 2015г.) | 11 054 |
| Выбыло, человек (январь-июль 2015г.) | 12 638 |
| Занятое население, человек (II квартал 2015г.) | 423 342 |
| Наемные работники, в % к общей численности занятого населения (II квартал 2015г.) | 78,3 |
| Уровень безработицы, % (II квартал 2015г.) | 4,6 |
| Заработная плата, тенге (II квартал 2015г.) | 105 199 |
| Величина прожиточного минимума, тенге (август 2015г.) | 18 985 |

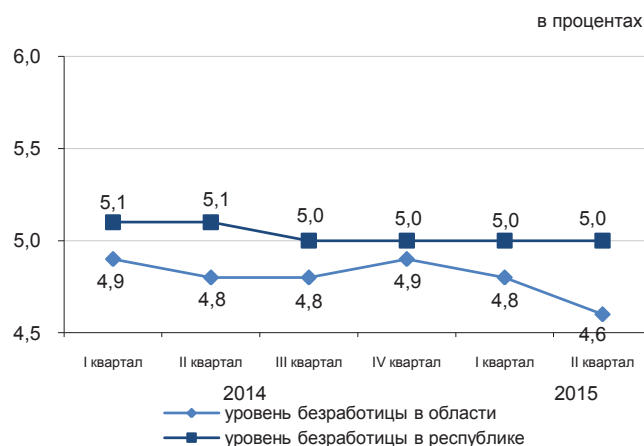

Реальный сектор экономики

| | Январь-август 2015г. в % к январю-августу 2014г. | Январь-август 2014г. в % к январю-августу 2013г. |
|--------------------|--|--|
| Промышленность | 98,1 | 99,0 |
| Сельское хозяйство | 104,5 | 99,1 |
| Строительство | 149,5 | 128,3 |
| Розничная торговля | 103,7 | 107,1 |
| Грузооборот | 102,3 | 101,2 |
| Пассажиروоборот | 103,4 | 100,2 |
| Связь | 105,6 | 106,2 |



Сельское хозяйство

| | Январь-август 2015г. | В % к соответствующему периоду предыдущего года |
|--|----------------------|---|
| Забито в хозяйстве или реализовано на убой скота и птицы (в живом весе), тыс. тонн | 49,7 | 109,4 |
| Надоено молока коровьего, тыс. тонн | 260,6 | 101,4 |
| Получено яиц куриных, млн. штук | 91,7 | 110,3 |
| Наличие основных зерновых культур – всего, тыс. тонн* | 78,6 | 77,2 |
| из них: | | |
| пшеница | 53,2 | 89,1 |
| ячмень | 11,8 | 60,8 |

* На 1 сентября 2015г.

Индекс цен

| | Август 2015г. к июлю 2015г., % | Август 2015г. к декабрю 2014г., % |
|--|--------------------------------|-----------------------------------|
| Индекс потребительских цен | 100,9 | 102,2 |
| Продовольственные товары | 100,3 | 101,0 |
| Непродовольственные товары | 100,8 | 102,1 |
| Платные услуги | 101,7 | 103,6 |
| Индекс цен предприятий-производителей промышленной продукции | 99,4 | 98,6 |
| Индекс цен реализации на продукцию сельского хозяйства | 100,8 | 98,7 |
| Индекс цен в строительстве | 100,4 | 101,1 |
| Индекс тарифов на перевозку грузов всеми видами транспорта | 100,0 | 99,8 |
| Индекс тарифов на услуги почтовые и курьерские для юридических лиц | 100,0 | 115,4 |
| Индекс тарифов на услуги связи для юридических лиц | 100,0 | 99,8 |
| Индекс цен на аренду коммерческой недвижимости | 100,2 | 98,5 |

Северо-Казахстанская область

Социальное развитие

в процентах

| | |
|--|---------|
| Население, человек (на 01.08.2015г.) | 570 444 |
| Родившиеся, человек (январь-июль 2015г.) | 4 756 |
| Умершие, человек (январь-июль 2015г.) | 4 176 |
| Прибыло, человек (январь-июль 2015г.) | 12 218 |
| Выбыло, человек (январь-июль 2015г.) | 14 113 |

| | |
|---|---------|
| Занятое население, человек (II квартал 2015г.) | 326 120 |
| Наемные работники, в % к общей численности занятого населения (II квартал 2015г.) | 66,4 |
| Уровень безработицы, % (II квартал 2015г.) | 5,0 |

| | |
|---|--------|
| Заработная плата, тенге (II квартал 2015г.) | 85 360 |
| Величина прожиточного минимума, тенге (август 2015г.) | 19 362 |

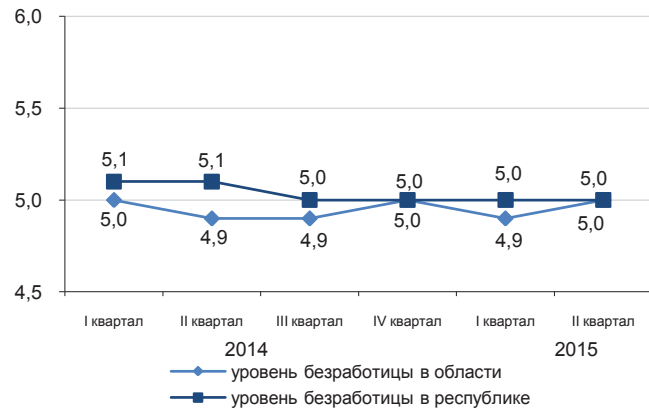

Реальный сектор экономики

январь-август 2015г., в процентах

| | Январь-август 2015г. в % к январю-августу 2014г. | Январь-август 2014г. в % к январю-августу 2013г. |
|--------------------|--|--|
| Промышленность | 99,8 | 103,3 |
| Сельское хозяйство | 104,4 | 104,0 |
| Строительство | 145,5 | 115,2 |
| Розничная торговля | 100,6 | 119,0 |
| Грузооборот | 103,1 | 100,4 |
| Пассажирооборот | 98,6 | 105,9 |
| Связь | 108,9 | 107,1 |

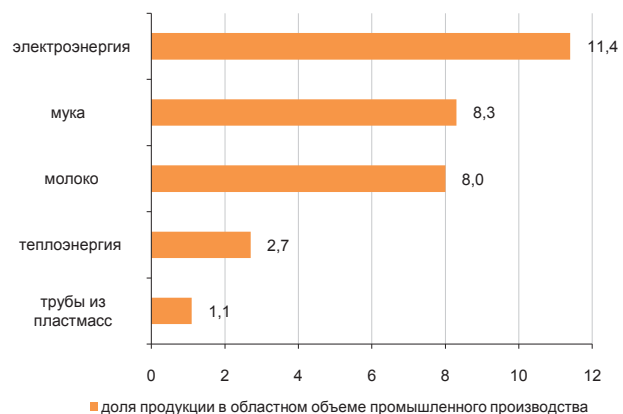

Сельское хозяйство

| | Январь-август 2015г. | В % к соответствующему периоду предыдущего года |
|--|----------------------|---|
| Забито в хозяйстве или реализовано на убой скота и птицы (в живом весе), тыс. тонн | 53,5 | 100,3 |
| Надоеено молока коровьего, тыс. тонн | 361,6 | 106,2 |
| Получено яиц куриных, млн. штук | 429,8 | 115,5 |
| Наличие основных зерновых культур – всего, тыс. тонн* | 1 054,1 | 166,9 |
| из них: | | |
| пшеница | 912,3 | 175,2 |
| ячмень | 99,4 | 168,0 |

* На 1 сентября 2015г.

Индекс цен

| | Август 2015г. к июлю 2015г., % | Август 2015г. к декабрю 2014г., % |
|--|--------------------------------|-----------------------------------|
| Индекс потребительских цен | 100,0 | 101,6 |
| Продовольственные товары | 99,3 | 101,8 |
| Непродовольственные товары | 100,5 | 101,7 |
| Платные услуги | 100,4 | 101,2 |
| Индекс цен предприятий-производителей промышленной продукции | 99,8 | 99,3 |
| Индекс цен реализации на продукцию сельского хозяйства | 100,0 | 98,2 |
| Индекс цен в строительстве | 100,4 | 101,0 |
| Индекс тарифов на перевозку грузов всеми видами транспорта | 100,1 | 100,4 |
| Индекс тарифов на услуги почтовые и курьерские для юридических лиц | 100,0 | 123,2 |
| Индекс тарифов на услуги связи для юридических лиц | 100,0 | 94,8 |
| Индекс цен на аренду коммерческой недвижимости | 100,0 | 102,4 |

Восточно-Казахстанская область

Социальное развитие

| | |
|--|-----------|
| Население, человек (на 01.08.2015г.) | 1 395 802 |
| Родившиеся, человек (январь-июль 2015г.) | 13 696 |
| Умершие, человек (январь-июль 2015г.) | 8 787 |
| Прибыло, человек (январь-июль 2015г.) | 20 875 |
| Выбыло, человек (январь-июль 2015г.) | 25 306 |

| | |
|---|---------|
| Занятое население, человек (II квартал 2015г.) | 691 954 |
| Наемные работники, в % к общей численности занятого населения (II квартал 2015г.) | 69,1 |
| Уровень безработицы, % (II квартал 2015г.) | 4,9 |

| | |
|---|---------|
| Заработная плата, тенге (II квартал 2015г.) | 101 822 |
| Величина прожиточного минимума, тенге (август 2015г.) | 20 770 |

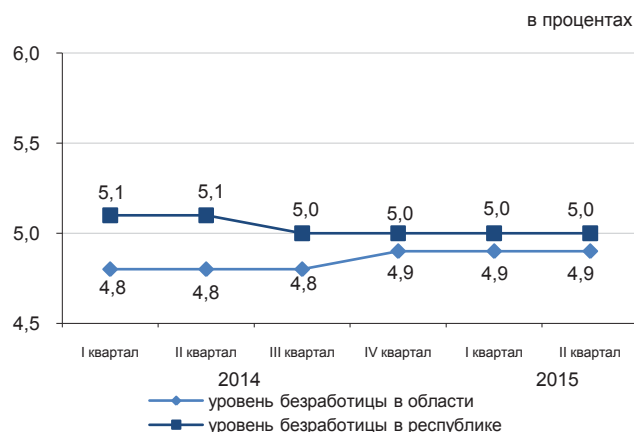

Реальный сектор экономики

| | Январь-август 2015г. в % к январю-августу 2014г. | Январь-август 2014г. в % к январю-августу 2013г. |
|--------------------|--|--|
| Промышленность | 91,2 | 100,5 |
| Сельское хозяйство | 103,4 | 104,8 |
| Строительство | 112,5 | 107,0 |
| Розничная торговля | 104,1 | 108,2 |
| Грузооборот | 102,9 | 110,8 |
| Пассажиروоборот | 102,2 | 101,3 |
| Связь | 99,7 | 105,4 |

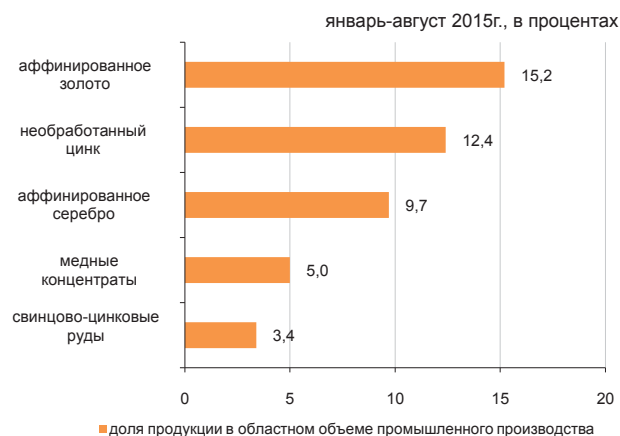

Сельское хозяйство

| | Январь-август 2015г. | В % к соответствующему периоду предыдущего года |
|--|----------------------|---|
| Забито в хозяйстве или реализовано на убой скота и птицы (в живом весе), тыс. тонн | 131,6 | 104,0 |
| Надоеено молока коровьего, тыс. тонн | 556,0 | 101,4 |
| Получено яиц куриных, млн.штук | 101,0 | 90,9 |
| Наличие основных зерновых культур – всего, тыс. тонн* | 317,3 | 148,8 |
| из них: | | |
| пшеница | 202,1 | 160,9 |
| ячмень | 65,5 | 152,3 |

* На 1 сентября 2015г.

Индекс цен

| | Август 2015г. к июлю 2015г., % | Август 2015г. к декабрю 2014г., % |
|--|--------------------------------|-----------------------------------|
| Индекс потребительских цен | 100,1 | 102,8 |
| Продовольственные товары | 99,7 | 100,5 |
| Непродовольственные товары | 100,5 | 101,2 |
| Платные услуги | 100,1 | 106,9 |
| Индекс цен предприятий-производителей промышленной продукции | 97,8 | 95,6 |
| Индекс цен реализации на продукцию сельского хозяйства | 99,4 | 93,2 |
| Индекс цен в строительстве | 100,6 | 101,3 |
| Индекс тарифов на перевозку грузов всеми видами транспорта | 100,0 | 97,6 |
| Индекс тарифов на услуги почтовые и курьерские для юридических лиц | 100,0 | 120,8 |
| Индекс тарифов на услуги связи для юридических лиц | 100,0 | 100,5 |
| Индекс цен на аренду коммерческой недвижимости | 99,9 | 100,4 |

г. Астана

Социальное развитие

| | |
|--|---------|
| Население, человек (на 01.08.2015г.) | 866 039 |
| Родившиеся, человек (январь-июль 2015г.) | 14 995 |
| Умершие, человек (январь-июль 2015г.) | 2 311 |
| Прибыло, человек (январь-июль 2015г.) | 20 282 |
| Выбыло, человек (январь-июль 2015г.) | 19 809 |

| | |
|---|---------|
| Занятое население, человек (II квартал 2015г.) | 462 117 |
| Наемные работники, в % к общей численности занятого населения (II квартал 2015г.) | 95,1 |
| Уровень безработицы, % (II квартал 2015г.) | 4,6 |

| | |
|---|---------|
| Заработная плата, тенге (II квартал 2015г.) | 183 744 |
| Величина прожиточного минимума, тенге (август 2015г.) | 24 178 |

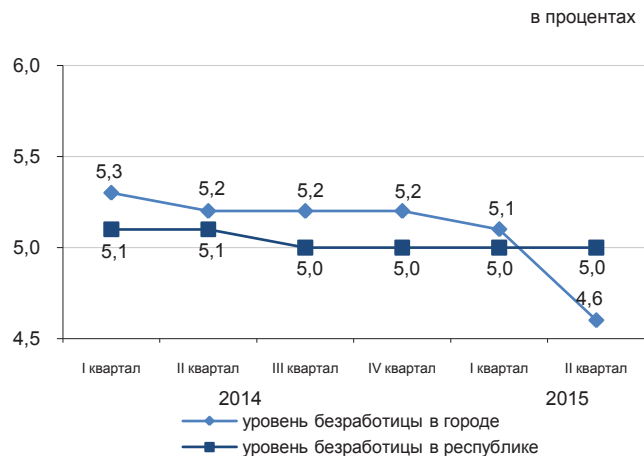

Реальный сектор экономики

| | Январь-август 2015г. в % к январю-августу 2014г. | Январь-август 2014г. в % к январю-августу 2013г. |
|--------------------|--|--|
| Промышленность | 104,2 | 82,5 |
| Сельское хозяйство | 87,4 | 82,8 |
| Строительство | 116,2 | 130,3 |
| Розничная торговля | 103,7 | 118,5 |
| Грузооборот | 103,8 | 120,6 |
| Пассажиروоборот | 104,1 | 114,1 |
| Связь | 92,6 | 108,9 |



Сельское хозяйство

| | Январь-август 2015г. | В % к соответствующему периоду предыдущего года |
|--|----------------------|---|
| Забито в хозяйстве или реализовано на убой скота и птицы (в живом весе), тыс. тонн | 0,2 | 125,2 |
| Надоено молока коровьего, тыс. тонн | 0,4 | 30,6 |
| Получено яиц куриных, млн. штук | 0,1 | 80,3 |
| Наличие основных зерновых культур – всего, тыс. тонн* | 39,8 | 129,2 |
| из них: | | |
| пшеница | 37,3 | 122,2 |

* На 1 сентября 2015г.

Индекс цен

| | Август 2015г. к июлю 2015г., % | Август 2015г. к декабрю 2014г., % |
|--|--------------------------------|-----------------------------------|
| Индекс потребительских цен | 100,0 | 101,4 |
| Продовольственные товары | 98,6 | 101,2 |
| Непродовольственные товары | 101,2 | 102,1 |
| Платные услуги | 100,7 | 101,0 |
| Индекс цен предприятий-производителей промышленной продукции | 100,6 | 99,5 |
| Индекс цен реализации на продукцию сельского хозяйства | - | - |
| Индекс цен в строительстве | 100,1 | 101,2 |
| Индекс тарифов на перевозку грузов всеми видами транспорта | 100,2 | 98,6 |
| Индекс тарифов на услуги почтовые и курьерские для юридических лиц | 100,0 | 119,9 |
| Индекс тарифов на услуги связи для юридических лиц | 99,9 | 99,7 |
| Индекс цен на аренду коммерческой недвижимости | 100,1 | 102,8 |

г. Алматы

Социальное развитие

| | |
|---|-----------|
| Население, человек (на 01.08.2015г.) | 1 678 715 |
| Родившиеся, человек (январь-июль 2015г.) | 18 194 |
| Умершие, человек (январь-июль 2015г.) | 6 451 |
| Прибыло, человек (январь-июль 2015г.) | 56 133 |
| Выбыло, человек (январь-июль 2015г.) | 31 495 |
| Занятое население, человек (II квартал 2015г.) | 836 177 |
| Наемные работники, в % к общей численности занятого населения (II квартал 2015г.) | 92,2 |
| Уровень безработицы, % (II квартал 2015г.) | 5,2 |
| Заработная плата, тенге (II квартал 2015г.) | 161 963 |
| Величина прожиточного минимума, тенге (август 2015г.) | 23 118 |

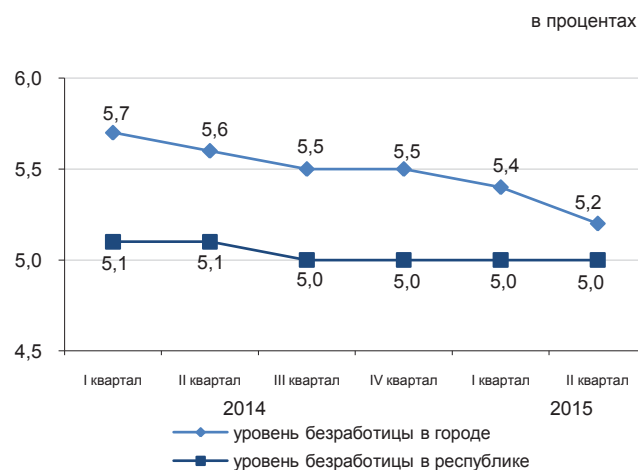

Реальный сектор экономики

| | Январь-август 2015г. в % к январю-августу 2014г. | Январь-август 2014г. в % к январю-августу 2013г. |
|--------------------|--|--|
| Промышленность | 101,2 | 99,7 |
| Сельское хозяйство | 37,6 | 92,4 |
| Строительство | 100,9 | 121,5 |
| Розничная торговля | 102,4 | 107,6 |
| Грузооборот | 103,6 | 111,4 |
| Пассажиروоборот | 103,3 | 107,9 |
| Связь | 104,3 | 108,1 |

январь-август 2015г., в процентах



Сельское хозяйство

| | Январь-август 2015г. | В % к соответствующему периоду предыдущего года |
|--|----------------------|---|
| Забито в хозяйстве или реализовано на убой скота и птицы (в живом весе), тыс. тонн | 0,3 | 26,0 |
| Надоемо молока коровьего, тыс. тонн | 2,9 | 31,2 |
| Получено яиц куриных, млн. штук | 0,4 | 5,3 |
| Наличие основных зерновых культур – всего, тыс. тонн* | 6,3 | 122,8 |
| из них: | | |
| пшеница | 5,7 | 111,8 |

* На 1 сентября 2015г.

Индекс цен

| | Август 2015г. к июлю 2015г., % | Август 2015г. к декабрю 2014г., % |
|--|--------------------------------|-----------------------------------|
| Индекс потребительских цен | 100,3 | 101,6 |
| Продовольственные товары | 100,0 | 101,5 |
| Непродовольственные товары | 100,3 | 101,0 |
| Платные услуги | 100,7 | 102,2 |
| Индекс цен предприятий-производителей промышленной продукции | 100,1 | 102,8 |
| Индекс цен реализации на продукцию сельского хозяйства | - | - |
| Индекс цен в строительстве | 100,2 | 99,7 |
| Индекс тарифов на перевозку грузов всеми видами транспорта | 100,5 | 104,5 |
| Индекс тарифов на услуги почтовые и курьерские для юридических лиц | 100,0 | 107,6 |
| Индекс тарифов на услуги связи для юридических лиц | 100,0 | 100,9 |
| Индекс цен на аренду коммерческой недвижимости | 100,2 | 102,3 |

Қысқартулар

Сокращения

| | | | |
|------------|---|-----------|--|
| АШМ | Қазақстан Республикасының Ауыл шаруашылығы министрлігі | КС | Комитет по статистике Министерства национальной экономики Республики Казахстан |
| ӘдМин | Қазақстан Республикасының Әділет министрлігі | БВУ | Банки второго уровня |
| БП ҚС АЕК | Қазақстан Республикасы Бас Прокуратурасының Құқықтық статистика және арнайы есеп комитеті | КПСиСУ ГП | Комитет по правовой статистике и специальным учетам Генеральной прокуратуры Республики Казахстан |
| ДСӘДМ РСЭҚ | Қазақстан Республикасы Денсаулық сақтау және әлеуметтік даму министрлігінің Республикалық санитарлық-эпидемиологиялық қызметі | КГД МФ | Комитет государственных доходов Министерства финансов Республики Казахстан |
| ЕДБ | Екінші деңгейдегі банктер | МВД | Министерство внутренних дел Республики Казахстан |
| ДСӘДМ | Қазақстан Республикасының Денсаулық сақтау және әлеуметтік даму министрлігі | млн. | миллионов |
| ҚМ МКК | Қазақстан Республикасы Қаржы министрлігінің Мемлекеттік кіріс комитеті | млрд. | миллиардов |
| ҚМ | Қазақстан Республикасының Қаржы министрлігі | МСП | Малое и среднее предпринимательство |
| млн. | миллион | МСХ | Министерство сельского хозяйства Республики Казахстан |
| млрд. | миллиард | МСЗР | Министерство здравоохранения и социального развития Республики Казахстан |
| ОЭР | Отын-энергетикалық ресурстар | МЮ | Министерство юстиции Республики Казахстан |
| СК | Қазақстан Республикасы Ұлттық экономика министрлігінің Статистика комитеті | МФ | Министерство финансов Республики Казахстан |
| ткм | тонна-километр | НБ | Национальный банк Республики Казахстан |
| ҰБ | Қазақстан Республикасының Ұлттық банкі | РСЭС МЗСР | Республиканская санитарно-эпидемиологическая служба Министерства здравоохранения и социального развития Республики Казахстан |
| ІІМ | Қазақстан Республикасының Ішкі істер министрлігі | ткм | тонно-километр |
| ШОК | Шағын және орта кәсіпкерлік | ТЭР | Топливо-энергетические ресурсы |

Көрсеткіштер тізімі

| Көрсеткіш | Кезеңділік | Дереккөз |
|--|-------------------------|------------|
| А | | |
| Айырбастау бағамы..... | ай сайын | ҰБ |
| Асыл тұқымды шаруашылықтар саны..... | тоқсан сайын | АШМ |
| Мал мен құстың негізгі түрлерінің саны..... | ай сайын | СК |
| Ауыл шаруашылығы өнімдерінің (қызметтерінің) жалпы шығарылымы..... | ай сайын | СК |
| Б | | |
| Бір қызметкердің орташа айлық атаулы жалақысы..... | ай сайын | СК |
| Баға индексі..... | ай сайын | СК |
| Балық аулау және балық өсіру шаруашылығындағы өнім (жұмыстар, қызметтер) көлемі..... | жыл сайын | СК |
| Бөлшек сауда тауар айналымы көлемі..... | ай сайын | СК |
| Байланыс қызметтерінің көлемі..... | ай сайын | СК |
| Д | | |
| Дәнді дақылдарды жинау..... | қыркүйек, қазан, қараша | АШМ |
| Дәнді дақылдардың жиналған алқаптары..... | қыркүйек, қазан, қараша | АШМ |
| Дәнді дақылдардың шығымдылығы..... | қыркүйек, қазан, қараша | АШМ |
| Депозиттер..... | ай сайын | ҰБ |
| Е | | |
| Еңбек делдалдығына өтініш жасағандар саны..... | тоқсан сайын | ДСӘДМ |
| Еңбек өнімділігі..... | ай сайын | СК |
| Ж | | |
| Жолаушылар тасымалдау көлемі..... | ай сайын | СК |
| Жүк тасымалдау көлемі..... | ай сайын | СК |
| Жұмыссыз халық..... | ай сайын | СК |
| Жұмыспен қамтылған халық..... | ай сайын | СК |
| З | | |
| Зейнетақы және жәрдемақы алушылар саны..... | тоқсан сайын | ДСӘДМ |
| Зейнетақы (жәрдемақының) орташа мөлшері..... | тоқсан сайын | ДСӘДМ |
| И | | |
| Импорт..... | ай сайын | ҚМ КБК |
| К | | |
| Кәсіпорындардың пайдалылығы..... | тоқсан сайын | СК |
| Кредиттер..... | ай сайын | ҰБ |
| Күнкөрістің ең төменгі деңгейінің шамасы..... | ай сайын | СК |
| Қ | | |
| Қылмыстылық деңгейі..... | ай сайын | БП ҚС АЕК |
| Құрылыс жұмыстарының (қызметтер) көлемі..... | ай сайын | СК |
| М | | |
| Мал шаруашылығы өнімдерінің негізгі түрлерін өндіру..... | ай сайын | СК |
| Мал мен құстың өнімділігі..... | ай сайын | СК |
| Мемлекеттік бюджет табыстары..... | ай сайын | ҚМ |
| Мемлекеттік бюджет шығыстары..... | ай сайын | ҚМ |
| Монетарлық агрегаттар..... | ай сайын | ҰБ |
| Н | | |
| Нақты ақшалай табыстар индексі..... | ай сайын | СК |
| Негізгі капиталға инвестициялар..... | ай сайын | СК |
| Негізгі дәнді және бұршақты дақылдардың қолда бар..... | ай сайын | СК |
| Негізгі майлы дақылдардың қолда бары..... | ай сайын | СК |
| О | | |
| Орташа жан басына атаулы ақшалай табыс..... | ай сайын | СК |
| Орташа айлық жалақы..... | ай сайын | СК |
| Ө | | |
| Өнеркәсіп өнімін заттай көрінісінде өндіру..... | ай сайын | СК |
| Өнеркәсіп өнімінің (тауарлар, қызметтер) көлемі..... | ай сайын | СК |
| Өнеркәсіп өндірісінің нақты көлем индексі..... | ай сайын | СК |
| С | | |
| Сырқаттанулардың тіркелген оқиғаларының саны..... | ай сайын | ДСӘДМ РСЭҚ |

| Көрсеткіш | Кезеңділік | Дереккөз |
|---|------------|--------------|
| Т | | |
| Төлем балансы..... | ай сайын | ҰБ |
| Тіркелген қылмыстар саны..... | ай сайын | БП ҚС АЕК |
| Тұрғын үй құрылысының көлемі..... | ай сайын | СК |
| Тұтыну бағасы..... | Ай сайын | СК |
| Х | | |
| Халықтың табиғи қозғалысы..... | ай сайын | ӘдМин, ДСӘДМ |
| Халық саны..... | ай сайын | СК |
| Халықтың көші-қоны..... | ай сайын | ӘдМин, ІІМ |
| Халықтың орта есеппен жан басына шаққандағы атаулы ақшалай табыстары..... | ай сайын | СК |
| Ш | | |
| ШОК субъектілерінің өнім (тауарлар, қызметтер) шығару индексі | ай сайын | СК |
| Э | | |
| Экономикалық белсенді халық..... | | |
| Экономикалық енжар халық..... | | |
| Экспорт..... | ай сайын | ҚМ КБК |

Список показателей

| Показатель | Периодичность | Источник |
|--|---------------|----------|
| Б | | |
| Безработное население | ежемесячно | КС |
| В | | |
| Валовой выпуск продукции (услуг) сельского хозяйства | ежемесячно | КС |
| Валовой внутренний продукт | ежеквартально | КС |
| Величина прожиточного минимума | ежемесячно | КС |
| Г | | |
| Грузооборот | ежемесячно | КС |
| Д | | |
| Доходы государственного бюджета | ежемесячно | МФ |
| Депозиты | ежемесячно | НБ |
| Е | | |
| Естественное движение населения | ежемесячно | МЮ, МЗСР |
| З | | |
| Занятое население | ежемесячно | КС |
| И | | |
| Импорт | ежемесячно | КТК МФ |
| Инвестиции в основной капитал | ежемесячно | КС |
| Индекс выпуска продукции (товаров, услуг) субъектами МСП | ежемесячно | КС |
| Индекс реальных денежных доходов | ежемесячно | КС |
| Индекс физического объема промышленного производства | ежемесячно | КС |
| Индексы цен | ежемесячно | КС |
| К | | |
| Кредиты | ежемесячно | НБ |
| Количество племенных хозяйств | ежеквартально | МСХ |
| М | | |
| Миграция населения | ежемесячно | МЮ, МВД |
| Монетарные агрегаты | ежемесячно | НБ |
| Н | | |
| Наличие основных зерновых и бобовых культур | ежемесячно | КС |
| Наличие основных масличных культур | ежемесячно | КС |
| О | | |
| Обменный курс | ежемесячно | НБ |
| Объем жилищного строительства | ежемесячно | КС |
| Объем промышленной продукции (товаров, услуг) | | |
| Объем розничного товарооборота | ежемесячно | КС |
| Объем строительных работ (услуг) | ежемесячно | КС |
| Объем услуг связи | ежемесячно | КС |
| П | | |
| Пассажиروоборот | ежемесячно | КС |
| Платежный баланс | ежемесячно | НБ |
| Потребительские цены | ежемесячно | КС |
| Производительность труда | ежемесячно | КС |
| Производство основных видов продукции животноводства | ежемесячно | КС |
| Производство промышленной продукции в натуральном выражении | ежемесячно | КС |
| Продуктивность скота и птицы | ежемесячно | КС |
| Перевозка грузов | ежемесячно | КС |
| Перевозка пассажиров | ежемесячно | КС |
| Р | | |
| Расходы государственного бюджета | ежемесячно | МФ |
| Реальный денежный доход | ежемесячно | КС |
| Рентабельность предприятий | ежеквартально | КС |
| С | | |
| Среднедушевые номинальные денежные доходы населения | ежемесячно | КС |
| Среднемесячная номинальная заработная плата одного работника | ежемесячно | КС |
| Средний размер пенсий (пособий) | ежеквартально | МЗСР |

| Показатель | Периодичность | Источник |
|---|---------------|-----------|
| У | | |
| Уровень преступности..... | ежемесячно | КПСиСУ ГП |
| Ч | | |
| Численность населения..... | ежемесячно | КС |
| Число зарегистрированных случаев заболеваний..... | ежемесячно | РСЭС МЗСР |
| Число зарегистрированных преступлений..... | ежемесячно | КПСиСУ ГП |
| Численность основных видов скота и птицы..... | ежемесячно | КС |
| Численность получателей пенсий и пособий..... | ежеквартально | МЗСР |
| Э | | |
| Экспорт..... | ежемесячно | КТК МФ |
| Ш | | |
| ШОК субъектілерінің өнім (тауарлар, қызметтер) шығару индексі | ежемесячно | СК |
| Э | | |
| Экономикалық белсенді халық..... | | |
| Экономикалық енжар халық..... | | |
| Экспорт..... | ежемесячно | КТК МФ |

Қазақстан Республикасының әлеуметтік-экономикалық дамуы
Бөлімнің мазмұнына жауаптылар

| Бөлім атауы | Жауапты адамның аты-жөні, лауазымы | Телефоны |
|---|---|------------------|
| Әлеуметтік-экономикалық дамудың қысқаша қорытындылары Өңірлердің әлеуметтік-экономикалық дамуы | Болат Әскербекұлы Рахымбеков Жарияланымдар және статистикалық ақпаратты тарату басқармасының басшысы | +7 7172 74 90 77 |
| Кәсіпорындар статистикасы | Гүлнар Мамырбайқызы Керімханова Тіркелімдер басқармасының басшысы | +7 7172 74 90 58 |
| Қысқа мерзімді экономикалық индикатор Жалпы ішкі өнім Еңбек өнімділігінің индекстері Мемлекеттік қаржы Ақша-кредит статистикасы Кредиттер және ақша-кредит жүйесінің депозиттері | Гүлмира Смағұлқызы Малдыбаева Ұлттық шоттар басқармасының басшысы | +7 7172 74 93 01 |
| Шағын және орта кәсіпкерлік мониторингі Іскерлік және тұтынушылық белсенділік | Марина Владимировна Мисюра Құрылымдық статистика басқармасының басшысы | +7 7172 74 93 12 |
| Ең төменгі күнкөріс деңгейінің шамасы Баға | Әсел Сауқымбекқызы Шәуенова Баға статистикасы басқармасының басшысы | +7 7172 74 90 57 |
| Негізгі капиталға салынған инвестициялар Өнеркәсіп Ауыл шаруашылығы Құрылыс Тұрғын үй құрылысы | Айгүл Тоқтарханқызы Епбаева Өндіріс және қоршаған орта статистикасы басқармасының басшысы | +7 7172 74 90 56 |
| Отын-энергетикалық ресурстар (ОЭР) Сауда Көлік Байланыс | Зифа Рафикқызы Якупова Қызмет көрсету және энергетика статистикасы басқармасының басшысы | +7 7172 74 90 60 |
| Әлеуметтік-демографиялық көрсеткіштер | Гүлмира Сайлаубекқызы Қарауылова Демографиялық және әлеуметтік статистика басқармасының басшысы | +7 7172 74 90 61 |
| Еңбек нарығы және еңбекақы төлеу Халық табыстары | Вячеслав Евгеньевич Евстафьев Еңбек және тұрмыс деңгейі статистикасы басқармасының басшысы | +7 7172 74 90 22 |

Социально-экономическое развитие Республики Казахстан
Ответственные лица за содержание разделов

| Наименование раздела | Ф.И.О., должность ответственного | Телефон |
|--|---|------------------|
| Краткие итоги социально-экономического развития Социально-экономическое развитие регионов | Рахимбеков Болат Аскербекович Руководитель управления публикаций и распространения статистической информации | +7 7172 74 90 77 |
| Статистика предприятий | Керимханова Гульнара Мамырбаевна Руководитель управления Регистров | +7 7172 74 90 58 |
| Краткосрочный экономический индикатор Валовой внутренний продукт Индексы производительности труда Государственные финансы Денежно-кредитная статистика Кредиты и депозиты денежно-кредитной системы | Малдыбаева Гульмира Смагуловна Руководитель управления национальных счетов | +7 7172 74 93 01 |
| Мониторинг малого и среднего предпринимательства Деловая и потребительская активность | Мисюра Марина Владимировна Руководитель управления структурной статистики | +7 7172 74 93 12 |
| Величина прожиточного минимума Цены | Шауенова Асель Саукымбекқызы Руководитель управления статистики цен | +7 7172 74 90 57 |
| Инвестиции в основной капитал Промышленное производство Сельское хозяйство Строительство Жилищное строительство | Епбаева Айгуль Токтархановна Руководитель управления статистики производства и окружающей среды | +7 7172 74 90 56 |
| Топливо-энергетические ресурсы (ТЭР) Торговля Транспорт | Якупова Зифа Рафиковна Руководитель управления статистики услуг и энергетики | +7 7172 74 90 60 |
| Социально-демографические показатели | Караулова Гульмира Сайлаубековна Руководитель управления демографической и социальной статистики | +7 7172 74 90 61 |
| Рынок труда и оплата труда Доходы населения | Евстафьев Вячеслав Евгеньевич Руководитель управления статистики труда и уровня жизни | +7 7172 74 90 22 |