



Қазақстан Республикасы Ұлттық экономика министрлігінің
Статистика комитеті

№7 (шілде) 2015



Қазақстан
Республикасының
әлеуметтік-
экономикалық
дамуы

Социально
экономическое
развитие
Республики
Казахстан



Астана 2015

Қазақстан Республикасы Ұлттық экономика министрлігінің Статистика комитеті

«Қазақстан Республикасының Азаматтық кодексіне (ерекше бөлігі)» сәйкес бұл материал көбейтуге (көшіруге) жатпайды, статистикалық ақпараттарды өз жарияланымдарында (басылымдарында) пайдаланған жағдайда Қазақстан Республикасы Ұлттық экономика министрлігінің Статистика комитетіне сілтеме жасау міндетті.

В соответствии с «Гражданским кодексом Республики Казахстан (особенная часть)» данный материал не подлежит размножению (копированию), при использовании статистической информации в своих публикациях (изданиях) обязательна ссылка на Комитет по статистике Министерства национальной экономики Республики Казахстан.

Қазақстан Республикасының әлеуметтік-экономикалық дамуы

Социально-экономическое развитие Республики Казахстан

2015 жылғы қаңтар-шілде
январь-июль 2015 года

Астана 2015

Қазақстан Республикасының
әлеуметтік-экономикалық дамуы

Социально-экономическое развитие
Республики Казахстан

Ай сайынғы ақпаратты-талдамалық журнал
1991 жылдан бастап шығады

Ежемесячный информационно-
аналитический журнал
Издается с 1991 года

Құрылтайшы: Қазақстан Республикасы Ұлттық
экономика министрлігінің Статистика комитеті

Учредитель: Комитет по статистике Министерства
национальной экономики Республики Казахстан

Бас редактор – Ә. Смайылов

Главный редактор – А. Смаилов

«Қазақстан Республикасының әлеуметтік-
экономикалық дамуы» журналы ай сайынғы негізде
екі томда құрастырылады: талдамалы баяндама,
электрондық түрде қысқаша кестелік материал.

Журнал «Социально-экономическое развитие
Республики Казахстан» формируется на
ежемесячной основе в двух томах: аналитический
доклад, краткий табличный материал в электронном
виде.

Журнал есепті айда Қазақстан Республикасы
әлеуметтік-экономикалық дамуының барлық негізгі
көрсеткіштерін қамтиды.

Журнал включает все основные показатели
социально-экономического развития Республики
Казахстан за отчетный месяц.

Ай сайынғы негізде мемлекеттік және орыс тілдерінде
жарияланады. Мемлекеттік басқару қызметкерлері,
ғылыми орталар және мүдделі тұлғаларға арналған.
Журналдың толық мәтінін Статистика комитетінің
www.stat.gov.kz интернет-ресурсынан алуға болады.

Публикуется на государственном и русском языках
на ежемесячной основе. Предназначен для
работников государственного управления, научных
кругов и заинтересованных лиц. Полный текст
журнала доступен на интернет-ресурсе Комитета по
статистике www.stat.gov.kz.

Қазақстан Республикасы Ұлттық экономика
министрлігінің Статистика комитеті

Комитет по статистике Министерства национальной
экономики Республики Казахстан

Мекенжай: 010000, Астана қаласы
Министрліктер Үйі, Орынбор, 8
тел. +7 7172 74 92 95
факс +7 7172 74 95 46
call-орталық: +7 7172 74 90 10, 74 90 11
Электрондық мекенжай: kazstat.rk@gmail.com
Интернет-ресурс: <http://www.stat.gov.kz>

Адрес: 010000, г. Астана,
Дом Министерств, Орынбор, 8
тел. +7 7172 74 92 95
факс +7 7172 74 95 46
call-центр: +7 7172 74 90 10, 74 90 11
Электронный адрес: kazstat.rk@gmail.com
Интернет-ресурс: <http://www.stat.gov.kz>

Шартты белгілер:

- - құбылыс жоқ
0,0 - болмашы шама
... - деректер жоқ

Условные обозначения:

- - явление отсутствует
0,0 – незначительная величина
... – данные отсутствуют

Жекелеген жағдайларда қорытынды мен
қосылғыштар сомасы арасындағы шамалы
айырмашылықтар деректерді дөңгелектеумен
түсіндіріледі.

В отдельных случаях незначительные расхождения
между итогом и суммой слагаемых объясняются
округлением данных.

Мазмұны

1.	Негізгі көрсеткіштер	5
1.1	Әлеуметтік-экономикалық дамудың қысқаша қорытындылары	5
2.	Әлеуметтік-демографиялық көрсеткіштер	9
2.1	Халық саны	9
2.2	Халықтың көші-қоны	10
2.3	Халықтың ауру-сырқаулығы	11
2.4	Халықты зейнетақымен қамтамасыз ету және әлеуметтік қорғау	12
2.5	Қылмыстылық	13
3.	Тұрмыс деңгейі	14
3.1	Халықтың табыстары	14
3.2	Күнкөрістің ең төменгі деңгейінің шамасы	15
4.	Еңбек нарығы және еңбекақы төлеу	16
4.1	Кәсіпорындарда (ұйымдарда) жалданып жұмыспен қамтылу	16
4.2	Жұмыспен қамтылған және жұмыссыз халық	17
4.3	Еңбекақы төлеу	18
5.	Баға	19
5.1	Тұтыну бағасының индексі	19
5.2	Өндіруші кәсіпорындар бағасының индексі	20
5.3	Ауыл шаруашылығындағы баға индексі	21
5.4	Құрылыстағы баға индексі	22
5.5	Тұрғын үй нарығындағы баға	23
5.6	Көтерме саудада сату бағасының индексі	24
5.7	Занды тұлғаларға көрсетілген жүк көлігі және почталық, курьерлік және байланыс қызметтеріне тарифтердің индексі	25
5.8	Сыртқы сауда бағасының индексі	26
5.9	Коммерциялық жылжымайтын мүлікті жалға беру бағасының индексі	27
6.	Ұлттық экономика	28
6.1	Қысқа мерзімді экономикалық индикатор	28
6.2	Жалпы ішкі өнім	29
6.3	Төлем балансы	32
6.4	Еңбек өнімділігі	33
6.5	Негізгі капиталға салынған инвестициялар	34
6.6	Отын-энергетикалық ресурстар (ОЭР)	35
6.7	Кәсіпорындар статистикасы	36
7.	Сауда	37
7.1	Ішкі сауда	37
7.2	Ресурстар балансы және жекелеген тауарларды пайдалану	38
7.3	Сыртқы сауда айналымы	39
8.	Экономиканың нақты секторы	40
8.1	Өнеркәсіп өндірісі	40
8.2	Ауыл шаруашылығы	42
8.3	Құрылыс	43
8.4	Тұрғын үй құрылысы	44
8.5	Көлік	45
8.6	Почталық және курьерлік қызмет. Байланыс	47
8.7	Шағын және орта кәсіпкерлік мониторингі	49
8.8	Іскерлік және тұтынушылық белсенділік	49
9.	Қаржы жүйесі	50
9.1	Мемлекеттік қаржы	50
9.2	Ақша-кредит статистикасы	51
9.3	Ақша-кредит жүйесінің кредиттері мен депозиттері	52
10.	Өңірлердің әлеуметтік-экономикалық дамуы	54

Содержание

1.	Основные показатели	70
1.1	Краткие итоги социально-экономического развития	70
2.	Социально-демографические показатели.....	74
2.1	Численность населения	74
2.2	Миграция населения	75
2.3	Заболеваемость населения.....	76
2.4	Пенсионное обеспечение и социальная защита населения.....	77
2.5	Преступность	78
3.	Уровень жизни	79
3.1	Доходы населения.....	79
3.2	Величина прожиточного минимума.....	80
4.	Рынок труда и оплата труда.....	81
4.1	Занятость по найму на предприятиях (организациях).....	81
4.2	Занятое и безработное население.....	82
4.3	Оплата труда	83
5.	Цены	84
5.1	Индекс потребительских цен	84
5.2	Индекс цен предприятий-производителей.....	85
5.3	Индексы цен в сельском хозяйстве	86
5.4	Индекс цен в строительстве	87
5.5	Цены на рынке жилья.....	88
5.6	Индекс цен оптовых продаж.....	89
5.7	Индексы тарифов на услуги транспорта, почтовые, курьерские и связи для юридических лиц	90
5.8	Индексы цен внешней торговли.....	91
5.9	Индекс цен на аренду коммерческой недвижимости	92
6.	Национальная экономика	93
6.1	Краткосрочный экономический индикатор	93
6.2	Валовой внутренний продукт	94
6.3	Платежный баланс	97
6.4	Индексы производительности труда.....	98
6.5	Инвестиции в основной капитал	99
6.6	Топливо-энергетические ресурсы (ТЭР).....	100
6.7	Статистика предприятий.....	101
7.	Торговля.....	102
7.1	Внутренняя торговля.....	102
7.2	Баланс ресурсов и использования отдельных товаров	103
7.3	Внешнеторговый оборот	104
8.	Реальный сектор экономики	105
8.1	Промышленное производство.....	105
8.2	Сельское хозяйство.....	107
8.3	Строительство	108
8.4	Жилищное строительство.....	109
8.5	Транспорт.....	110
8.6	Почтовая и курьерская деятельность. Связь	112
8.7	Мониторинг малого и среднего предпринимательства	113
8.8	Деловая и потребительская активность	114
9.	Финансовая система.....	115
9.1	Государственные финансы.....	115
9.2	Денежно-кредитная статистика	116
9.3	Кредиты и депозиты денежно-кредитной системы.....	117
10.	Социально-экономическое развитие регионов.....	119

1. Негізгі көрсеткіштер

1.1 Әлеуметтік-экономикалық дамудың қысқаша қорытындылары

Қысқа мерзімді экономикалық индикатор

Қысқа мерзімді экономикалық индикатор 2015 жылғы қаңтар-шілдеде 2014 жылғы қаңтар-шілдеге қарағанда 101,7% құрды. Қысқа мерзімді экономикалық индикаторды есептеу жеделділікті қамтамасыз ету мақсатында жүзеге асырылады және ЖІӨ-нің 67-68%-н құрайтын ауыл шаруашылығы, өнеркәсіп, құрылыс, сауда, көлік және байланыс сияқты негізгі салалар бойынша шығарылым индекстерінің өзгеруіне негізделеді.

Тұрмыс деңгейі

2015 жылғы маусымда халықтың орта есеппен жан басына шаққандағы атаулы ақшалай табыстары бағалау бойынша 63565 теңгені құрады, бұл 2014 жылғы маусымға қарағанда 0,7% жоғары.

Еңбек нарығы және еңбекақы төлеу

2015 жылғы шілдеде жұмыссыздар саны бағалау бойынша 445 мың адамды құрады. Жұмыссыздық деңгейі экономикалық белсенді халық санына 4,9% құрады. Жұмыспен қамту органдарында жұмыссыздар ретінде тіркелгендер саны 2015 жылғы шілденің соңына 62,2 мың адамды құрады немесе экономикалық белсенді халық санына 0,7%.

2015 жылғы шілдеде бір қызметкердің орташа айлық атаулы жалақысы бағалау бойынша 126714 теңгені құрады, бұл 2014 жылғы шілдеге қарағанда 0,6% жоғары.

Баға

Тұтыну бағасының индексі 2015 жылғы шілдеде 2014 жылғы желтоқсанмен салыстырғанда 101,5%-ды құрады. Азық-түлік тауарларға бағалар 1,1%, азық-түлік емес тауарларына – 0,9%, халыққа арналған ақылы қызметтерге 2,6% өсті. Өнеркәсіп өнімдеріне өндіруші кәсіпорындар бағасы 2015 жылғы шілдеде 2014 жылғы желтоқсанмен салыстырғанда 12,9% төмендеді.

Ұлттық экономика

2015 жылғы қаңтар-наурызда есепті деректер бойынша Жалпы ішкі өнім көлемі ағымдағы бағаларда 8248 млрд. теңгені құрды. 2014 жылғы тиісті кезеңмен салыстырғанда нақты ЖІӨ-нің өсуі 2,3% құрады. ЖІӨ құрылымында тауар өндіру үлесі ЖІӨ-нен 34,8% құрады, қызмет көрсету – 57,7%.

2015 жылғы қаңтар-шілдеде негізгі капиталға салынған инвестициялар көлемі 3319,3 млрд. теңгені құрды, бұл 2014 жылғы қаңтар-шілдеге қарағанда 4% артық.

2015 жылғы 1 тамыздағы жағдай бойынша тіркелген заңды тұлғалардың саны 354508 бірлікті құрап, өткен жылғы сәйкес кезеңмен салыстырғанда 1,7% артты, оның ішінде 100 адамнан кем қызметкерлері бар – 345466 бірлік. Жұмыс істеп тұрған заңды тұлғалардың саны 217381-ді құрады, оның ішінде 208650 бірлік шағын кәсіпорындар (100 адамнан кем).

Сауда

2015 жылғы қаңтар-шілдеде бөлшек сауда көлемі 3328,2 млрд. теңгені құрап, 2014 жылғы қаңтар-шілдемен салыстырғанда 2,9% өсті.

2015 жылғы қаңтар-шілдеде көтерме сауда көлемі 8490,3 млрд. теңгені құрап, 2014 жылғы қаңтар-шілдемен салыстырғанда 1,4% артты.

2015 жылғы қаңтар-шілдеде тамақ өнімдері мен сусындарды ұсыну бойынша қызметтер көлемі 154,1 млрд. теңгені құрады және 2014 жылғы қаңтар-шілдемен салыстырғанда 6,6% өсті.

2015 жылғы қаңтар-маусымда сыртқы сауда айналымы 39522,1 млн. АҚШ долларын құрап, 2014 жылғы қаңтар-маусыммен салыстырғанда 36,1% төмендеді, оның ішінде экспорт – 24059,3 млн. АҚШ долларын (43,4% аз), импорт – 15462,8 млн. АҚШ долларын құрады (19,8% аз).

Экономиканың нақты секторы

2015 жылғы қаңтар-шілдеде өнеркәсіп өндірісінің көлемі қолданыстағы бағаларда 7944 млрд. теңгені құрды, бұл 2014 жылғы қаңтар-шілдеге қарағанда 0,2% артық. Кен өндіру өнеркәсібінде және карьерлерді қазуда өндіріс көлемі 0,2%, өңдеу өнеркәсібінде 0,8% артты. Электрмен жабдықтау, газ, бу беру және ауа баптауда 1,5%, сумен жабдықтауда, көріз жүйесі, қалдықтарды жинау және бөлуді бақылауда 9,5% төмендеді.

2015 жылғы қаңтар-шілдеде ауыл шаруашылығы жалпы өнімінің көлемі 804,4 млрд. теңгені құрап, 2014 жылғы қаңтар-шілдедеге қарағанда 2,9% артты.

2015 жылғы қаңтар-шілдеде жүк айналымының көлемі 282,1 млрд. ткм (коммерциялық жүк тасымалдаумен айналысатын жеке кәсіпкерлердің жүк айналымы көлемінің бағалауы есебімен) құрап, 2014 жылғы қаңтар-шілдемен салыстырғанда 6,4% кеміді. Жолаушылар айналымының көлемі 143,9 млрд. жкм құрап, 3,2% артты.

Қаржы жүйесі

Қазақстан Республикасы Қаржы министрлігінің деректері бойынша 2015 жылғы 1 шілдедегі жағдайына мемлекеттік бюджет табыстары 4021,5 млрд. теңгені құрады немесе атқарылатын бюджетке қатысты 55,4%. Шығындар бойынша бюджеттің атқарылуы 3779,9 млрд. теңгені құрады немесе атқарылатын бюджетке 45,5%. 2014 жылғы тиісті кезеңмен салыстырғанда табыстар 6,9%, шығындар 4,5% өсті. Бюджет профициті (таза бюджеттік кредит беруді және қаржылық активтермен операциялар бойынша сальдоны есепке алғанда) 12,4 млрд. теңге деңгейінде қалыптасты.

ЕДБ экономика саласына кредиттік салымдары 2015 жылғы маусымның соңына 10711,4 млрд. теңгені құрап, өткен жылғы тиісті кезеңмен салыстырғанда 11,9% азайды. Кредиттердің жалпы көлемінде ұзақ мерзімді кредиттердің үлес салмағы 80,8%, шетелдік валютадағы кредиттер 24,3% құрады. Депозиттік ұйымдардағы депозиттер көлемі 11960 млрд. теңгені құрады, бұл өткен жылғы тиісті кезеңмен салыстырғанда өзгеріссіз қалды, жеке тұлғалардың депозиттері 0,1% артып, 4327,4 млрд. теңгені құрады.

2015 жылғы I тоқсанда кәсіпорындар мен ұйымдардың қаржы нәтижесі табыс ретінде 585,5 млрд. теңге сомасында қалыптасты, бұл 2014 жылғы сәйкес кезеңдегі деңгейден 42,9% төмен. Пайдалылық деңгейі 10,1% құрады. Есеп берген кәсіпорындардың жалпы санынан залалды кәсіпорындар үлесі 50,8%.

Негізгі әлеуметтік-экономикалық көрсеткіштер мониторингі

	2015 жылғы маусым				
	2015 жылғы қаңтар-маусым	2015 жылғы маусым	2015 жылғы қаңтар-маусым 2014 жылғы қаңтар-маусымға пайызбен	2015 жылғы маусым 2014 жылғы маусымға пайызбен	2015 жылғы маусым 2015 жылғы мамырға пайызбен
Әлеуметтік-демографиялық көрсеткіштер					
Кезең соңына халық саны, мың адам	17 541,2	17 541,2	101,5	101,5	100,1
Туғандар саны, адам	194 193	35 075	100,5	105,8	109,2
Өлгендер саны, адам	66 983	11 336	100,1	102,2	110,3
Иммигранттар саны, адам	8 394	1 567	99,3	135,3	113,0
Эмигранттар саны, адам	12 028	3 100	111,4	105,5	132,6
Тыныс алу мүшелері туберкулезі мен ауыру тіркелген оқиғалар саны, адам	4 612	709	92,2	93,3	105,2
АИТВ-жұқпасын тасымалдаушылар саны, адам	1 147	188	100,8	114,6	114,6
Тіркелген құқық бұзушылықтар саны, оқиға	211 715	32 843	125,9	110,9	94,2
Қылмыстылық деңгейі (10 000 адамға шаққандағы құқық бұзушылықтар саны)	245	-	124,4	-	-
Тұрмыс деңгейі					
Орташа жан басына атаулы ақшалай табыс (бағалау), теңге	374 729	63 565	104,3	100,7	100,8
Нақты ақшалай табыс (бағалау), %	-	-	99,1	96,9	100,9
Ең төменгі күнкөріс деңгейінің шамасы, теңге	-	19 677	-	97,5	103,5
Еңбек нарығы және еңбекақы төлеу					
Жұмыссыздар саны, мың адам (бағалау)	-	447,8	-	97,4	99,9
Тіркелген жұмыссыздар саны, мың адам	-	59,9	-	107,8	95,0
Жұмыссыздық деңгейі, % (бағалау)	-	4,9	-	-	-
Тіркелген жұмыссыздар үлесі, %	-	0,7	-	-	-
Жасырын жұмыссыздық деңгейі, % (бағалау)	-	-	-	-	-
Бір қызметкердің орташа айлық атаулы жалақысы, теңге (II тоқсан)	121 037	124 227	105,2	102,9	104,7
Нақты жалақы индексі, % (II тоқсан)	-	-	100,0	98,6	104,3
Баға					
Тұтыну бағаларының индексі, %	-	-	105,2	103,9	99,9
Өнеркәсіп өнімдеріне өндіруші кәсіпорындар бағасының индексі, %	-	-	77,4	75,9	102,8
Ауыл шаруашылық өнімін өткізу бағасының индексі, %	-	-	111,1	106,8	99,6
Құрылыстағы баға индексі, %	-	-	103,5	102,3	100,3
Көтерме саудада сату бағасының индексі, %	-	-	100,9	97,5	100,5
Көліктің барлық түрлерімен жүк тасымалдау тарифтерінің индексі, %	-	-	102,8	101,5	100,0
Заңды тұлғаларға көрсетілген почталық және курьерлік қызметтер тарифтерінің индексі, %	-	-	102,3	101,0	99,8
Заңды тұлғаларға көрсетілген байланыс қызметтері тарифтерінің индексі, %	-	-	97,5	98,2	100,0
Өнімдердің экспорттық жеткізілімдері бағасының индексі, %	-	-	81,2	78,4	99,5
Өнімдердің импорттық түсімдері бағасының индексі, %	-	-	93,1	92,5	98,9
Ұлттық экономика					
Қысқа мерзімді экономикалық индикатор, млрд. теңге (ауыл шаруашылығы, өнеркәсіп, құрылыс, сауда, көлік, байланыс – алты саланың нақты өсу қарқыны бойынша есептеледі)	15 596,3	2 913,3	102,0	102,4	106,6
Жалпы ішкі өнім, млрд. теңге (есептік деректер, 2015 жылғы қаңтар-наурыз)	8 248,0	-	102,3	-	-
Негізгі капиталға инвестициялар, млрд. теңге	2 687,5	694,3	104,4	106,6	119,8
Сауда					
Өткізудің барлық арналары бойынша бөлшек сауда, млрд. теңге	2 790,5	535,6	102,9	103,0	109,4
Сыртқы сауда айналымы, млн. АҚШ доллары	39 522,1	7 083,7	63,9	68,9	105,7
Тауарлар экспорты, млн. АҚШ доллары	24 059,3	4 257,7	56,6	65,4	106,2
Тауарлар импорты, млн. АҚШ доллары	15 462,8	2 826,0	80,2	75,1	105,0
Экономиканың нақты секторы					
Өнеркәсіп өнімінің (тауарлар, қызметтер) көлемі, млрд. теңге	6 816,4	1 137,6	100,6	101,3	97,5
Ауыл шаруашылығы жалпы өнімінің көлемі, млрд. теңге	611,7	154,6	103,0	103,7	144,8
Құрылыс жұмыстарының көлемі, млрд. теңге	936,7	276,7	105,1	106,8	118,2
Көліктің барлық түрлерімен жүк тасымалдау, млн. тонна	1 676,4	313,5	102,1	101,6	108,1

	2015 жылғы қаңтар-маусым	2015 жылғы маусым	2015 жылғы қаңтар-маусым 2014 жылғы қаңтар-маусымға пайызбен	2015 жылғы маусым 2014 жылғы маусымға пайызбен	2015 жылғы маусым 2015 жылғы мамырға пайызбен
Көліктің барлық түрлерімен жүк айналымы, млрд. ткм	238,4	40,7	94,4	91,3	99,6
Почта және курьерлік қызметтерінің көлемі, млрд. теңге	13,0	2,4	118,7	113,8	106,8
Байланыс қызметтерінің көлемі, млрд. теңге	338,3	56,3	103,4	96,9	99,1
Өнеркәсіптегі кәсіпкерлік сенімділік индексі (2015 жылғы II тоқсан)	-	+7	-	-	-
Саудадағы кәсіпкерлік сенімділік индексі (2015 жылғы II тоқсан)	-	+1	-	-	-
Құрылыстағы кәсіпкерлік сенімділік индексі (2015 жылғы II тоқсан)	-	0	-	-	-
Қаржы жүйесі					
Ақша массасы М3, млрд. теңге	- 13 103,6	-	-	97,7	104,5
Айналыстағы қолма-қол ақша, млрд. теңге	- 1 143,6	-	-	78,7	105,2
Депозиттік ұйымдардағы депозиттер, млрд. теңге (бейрезиденттер шоттарын есепке алмағанда)	- 11 960,0	-	-	100,0	104,5
жеке тұлғалардың депозиттері, млрд. теңге (бейрезиденттер шоттарын есепке алмағанда)	- 4 327,4	-	-	100,1	101,3
Экономика және халықтың ЕДБ кредиттері, млрд. теңге	- 10 711,4	-	-	88,1	88,8
ЕДБ ұзақ мерзімді кредиттік салымдары, млрд. теңге	- 8 660,0	-	-	88,5	88,2
Кәсіпорындар мен ұйымдардың пайдалылығы, % (2015 жылғы I тоқсан)	10,1	-	-	-	-
Кәсіпорындар мен ұйымдардың дебиторлық берешегі, млрд. теңге (2015 жылғы 1 сәуірге)	7 274,8	-	105,4	-	-
Кәсіпорындар мен ұйымдардың міндеттемелер бойынша берешегі, млрд. теңге (2015 жылғы 1 сәуірге)	39 395,1	-	119,0	-	-

2015 жылғы шілде

	2015 жылғы қаңтар-шілде	2015 жылғы шілде	2015 жылғы қаңтар-шілде 2014 жылғы қаңтар-шілдеге пайызбен	2015 жылғы шілде 2014 жылғы шілдеге пайызбен	2015 жылғы шілде 2015 жылғы маусымға пайызбен
Әлеуметтік-демографиялық көрсеткіштер					
Кезең соңына халық саны, мың адам
Туғандар саны, адам
Өлгендер саны, адам
Иммигранттар саны, адам
Эмигранттар саны, адам
Тыныс алу мүшелері туберкулезі мен ауыру тіркелген оқиғалар саны, адам
АИТВ-жұқпасын тасымалдаушылар саны, адам
Тіркелген құқық бұзушылықтар саны, оқиға
Қылмыстылық деңгейі (10 000 адамға шаққандағы құқық бұзушылықтар саны)
Тұрмыс деңгейі					
Орташа жан басына атаулы ақшалай табыс (бағалау), теңге
Нақты ақшалай табыс (бағалау), %
Ең төменгі күнкөріс деңгейінің шамасы, теңге	-	19 202	-	98,0	97,6
Еңбек нарығы және еңбекақы төлеу					
Жұмыссыздар саны, мың адам (бағалау)	-	445,0	-	97,1	99,4
Тіркелген жұмыссыздар саны, мың адам	-	62,2	-	105,2	103,9
Жұмыссыздық деңгейі, % (бағалау)	-	4,9	-	-	-
Тіркелген жұмыссыздар үлесі, %	-	0,7	-	-	-
Жасырын жұмыссыздық деңгейі, % (бағалау)	-	-	-	-	-
Бір қызметкердің орташа айлық атаулы жалақысы, теңге (бағалау)	123 783	126 714	106,1	100,6	101,3
Нақты жалақы индексі, % (бағалау)	-	-	-	96,8	101,2
Баға					
Тұтыну бағаларының индексі, %	-	-	105,0	103,9	100,1
Өнеркәсіп өнімдеріне өндіруші кәсіпорындар бағасының индексі, %	-	-	76,9	74,1	99,0
Ауылшаруашылық өнімін өткізу бағасының индексі, %	-	-	110,2	104,6	99,2
Құрылыстағы баға индексі, %	-	-	103,2	101,5	100,3
Көтерме саудада сату бағасының индексі, %	-	-	100,3	96,6	100,1

	2015 жылғы қаңтар-шілде	2015 жылғы шілде	2015 жылғы қаңтар-шілде 2014 жылғы қаңтар-шілдеге пайызбен	2015 жылғы шілде 2014 жылғы шілдеге пайызбен	2015 жылғы шілде 2015 жылғы маусымға пайызбен
Көліктің барлық түрлерімен жүк тасымалдау тарифтерінің индексі, %	-	-	102,6	101,2	99,7
Заңды тұлғаларға көрсетілген почталық және курьерлік қызметтер тарифтерінің индексі, %	-	-	103,7	112,0	111,2
Заңды тұлғаларға көрсетілген байланыс қызметтері тарифтерінің индексі, %	-	-	97,6	98,2	100,0
Өнімдердің экспорттық жеткізілімдері бағасының индексі, %	-	-
Өнімдердің импорттық түсімдері бағасының индексі, %	-	-
Ұлттық экономика					
Қысқа мерзімді экономикалық индикатор, млрд. теңге (ауыл шаруашылығы, өнеркәсіп, құрылыс, сауда, көлік, байланыс – алты саланың нақты өсу қарқыны бойынша есептеледі)	18 583,9	2 987,6	101,7	100,4	101,1
Жалпы ішкі өнім, млрд. теңге	...	-	...	-	-
Негізгі капиталға инвестициялар, млрд. теңге	3 319,3	631,8	104,0	102,6	91,3
Сауда					
Өткізудің барлық арналары бойынша бөлшек сауда, млрд. теңге	3 328,2	537,7	102,9	103,3	100,4
Сыртқы сауда айналымы, млн. АҚШ доллары
Тауарлар экспорты, млн. АҚШ доллары
Тауарлар импорты, млн. АҚШ доллары
Экономиканың нақты секторы					
Өнеркәсіп өнімінің (тауарлар, қызметтер) көлемі, млрд. теңге	7 944,0	1 127,5	100,2	97,9	96,2
Ауыл шаруашылығы жалпы өнімінің көлемі, млрд. теңге	804,4	192,7	102,9	102,5	121,2
Құрылыс жұмыстарының көлемі, млрд. теңге	1 270,4	333,7	104,8	104,2	120,4
Көліктің барлық түрлерімен жүк тасымалдау, млн. тонна	2 005,1	328,6	101,4	97,9	104,8
Көліктің барлық түрлерімен жүк айналымы, млрд. ткм	282,1	43,7	93,6	89,4	107,3
Почта және курьерлік қызметтерінің көлемі, млрд. теңге	15,4	2,4	115,1	97,9	92,6
Байланыс қызметтерінің көлемі, млрд. теңге	395,8	57,6	102,8	99,6	102,3
Қаржы жүйесі					
Ақша массасы М3, млрд. теңге
Айналыстағы қолма-қол ақша, млрд. теңге
Депозиттік ұйымдардағы депозиттер, млрд. теңге (бейрезиденттер шоттарын есепке алмағанда)
жеке тұлғалардың депозиттері, млрд. теңге (бейрезиденттер шоттарын есепке алмағанда)
Экономика және халықтың ЕДБ кредиттері, млрд. теңге
ЕДБ ұзақ мерзімді кредиттік салымдары, млрд. теңге
Кәсіпорындар мен ұйымдардың пайдалылығы, %
Кәсіпорындар мен ұйымдардың дебиторлық берешегі, млрд. теңге
Кәсіпорындар мен ұйымдардың міндеттемелер бойынша берешегі, млрд. теңге

Ескерту.

Көшіктіріліп құрастырылған көрсеткіштер алдыңғы кестеде берілген.

Деректер жаңа экономикалық қызмет түрлерінің сыныптамалар ЭҚЖЖ бойынша көрсетілген.

2. Әлеуметтік-демографиялық көрсеткіштер

2.1 Халық саны

	Барлық халық	Қала халқы	Ауыл халқы
2015 жылғы 1 шілдеге	17 541,2	9 967,2	7 574,0
2014 жылғы 1 шілдеге	17 284,9	9 523,1	7 761,8

2015 жылғы 1 шілдеге еліміздегі халық саны 17541,2 мың адамды құрады, соның ішінде қалалықтар – 9967,2 мың (56,8%), ауылдықтар – 7574 мың адамды (43,2%) құрады. 2014 жылғы 1 маусыммен салыстырғанда халық саны 256,3 мың адамға немесе 1,48% өсті.



Халықтың табиғи қозғалысы

	2015 жылғы қаңтар-маусым	2014 жылғы қаңтар-маусым	1000 адамға жағдайы бойынша	
			2015 жылғы 1 шілдеге	2014 жылғы 1 шілдеге
Туғандар	194 193	193 303	22,32	22,55
Өлгендер	66 983	66 888	7,70	7,80
Табиғи өсім	127 210	126 415	14,62	14,75
Некелер	63 461	68 435	7,30	7,98
Ажырасулар	25 657	25 231	2,95	2,94

Халықтың табиғи өсімінің өзгеруі

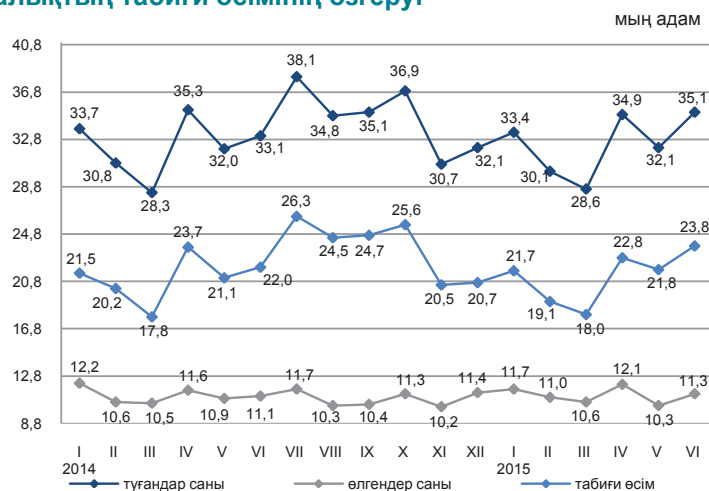

2015 жылғы қаңтар-маусымда республикада 1 жасқа дейінгі 1851 (2014 жылғы қаңтар-маусымда - 2068) нәресте өлімі тіркелді. 2014 жылғы қаңтар-маусыммен салыстырғанда 1 жасқа дейінгі шетінеген нәресте саны 10,5% азайды.

2015 жылғы қаңтар-маусымда 1000 туғандарға шаққандағы нәресте өлім-жітімінің коэффициенті 9,53 (10,70) жағдайды құрады.

Нәресте өлім-жітімінің негізгі себебі - перинаталдық кезеңде пайда болатын жағдайлар, бұдан 2015 жылғы қаңтар-маусымда 959 (1124) нәресте қайтыс болды, бұл нәрестелер арасындағы жалпы өлім санының 51,8% (54,4%) құрады. Туа біткен ауытқулардан қайтыс болған нәрестелер саны 399 (415) немесе 21,6% (20,1%), тыныс органдары ауруларынан – 138 (157) немесе 7,5% (7,6%) және жазатайым жағдайдан, уланудан және жарақаттан - 97 (96) адамды немесе 5,2% (4,6%) құрады.

Нәресте өлімі коэффициенттерінің серпінi

1000 туғандарға

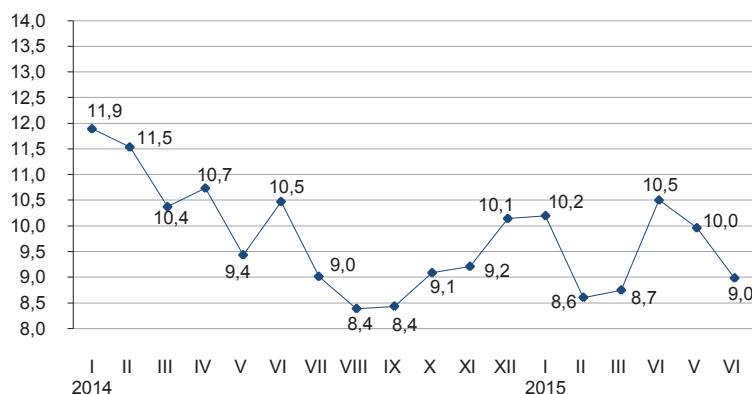

2.2 Халықтың көші-қоны

Халықтың көші-қоны

	адам	
	2015 жылғы қаңтар-маусым	2014 жылғы қаңтар-маусым
Келгені		
Барлығы	236 371	179 225
сыртқы көші-қон	8 394	8 454
соның ішінде:		
ТМД елдері	7 298	7 395
басқа елдер	1 096	1 059
ішкі көші-қон	227 977	170 771
Кеткені		
Барлығы	240 005	181 564
сыртқы көші-қон	12 028	10 793
соның ішінде:		
ТМД елдері	10 769	9 500
басқа елдер	1 259	1 293
ішкі көші-қон	227 977	170 771
Көші-қон айырымы		
Барлығы	-3 634	-2 339
сыртқы көші-қон	-3 634	-2 339
соның ішінде:		
ТМД елдері	-3 471	-2 105
басқа елдер	-163	-234
ішкі көші-қон	-	-

Сыртқы көші-қонының өзгеруі

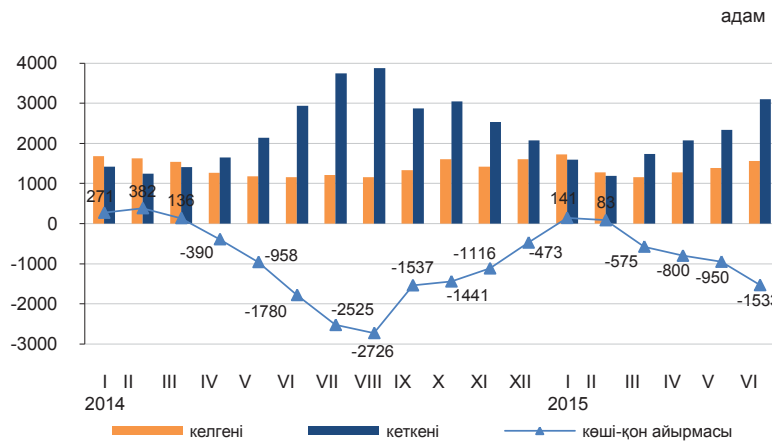

2015 жылғы қаңтар-маусымда Қазақстанға келгендер саны 2014 жылғы қаңтар-маусыммен салыстырғанда 0,7% кеміді, Қазақстаннан кеткендер саны 11,4% артты.

Еліміздегі негізгі көші-қон алмасуы ТМД мемлекеттерімен болуда. ТМД елдерінен келгендердің және сол елдерге кеткендердің үлесі, тиісінше, 86,9% және 89,5% құрады.

Ел ішінде қоныс аударатын көшіп-қонушылар саны 33,5% көбейді. Өңіраралық қоныс аудару бойынша халық көші-қонының оң айырымы еліміздің 6 өңірінде байқалды, оның ішінде шамасы бойынша ең көбі Алматы (23440 адам), Астана қалаларында (663 адам) және Ақмола (1351 адам), Қостанай (536 адам), Манғыстау (174 адам), Атырау (43 адам) облыстарында.

Жеке этностық топтар бойынша сыртқы көші-қонының құрылымы

	жалпы санына пайызбен			
	Келгендер		Кеткендер	
	2015 жылғы қаңтар-маусым	2014 жылғы қаңтар-маусым	2015 жылғы қаңтар-маусым	2014 жылғы қаңтар-маусым
Барлығы	100	100	100	100
Қазақтар	59,5	60,1	6,4	4,1
Орыстар	17,3	16,0	70,1	69,2
Өзбектер	1,9	2,8	0,4	0,6
Украиндар	2,1	1,5	6,6	7,1
Татарлар	1,5	1,5	2,2	2,4
Немістер	1,4	1,1	7,7	8,9
Басқалар	16,3	17,0	6,6	7,7

2015 жылғы қаңтар-маусымдағы халықтың өңіраралық көші-қоны

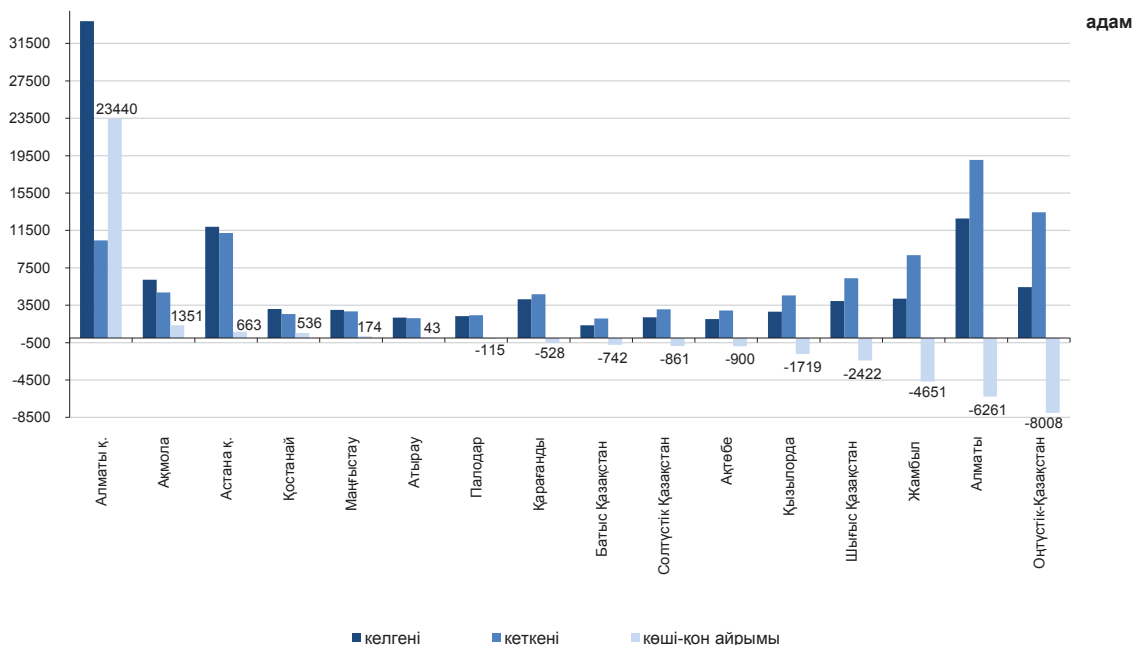

2.3 Халықтың ауру-сырқаулығы

(ҰЭМ ТҚК «СЭСЖМ ФПО» РМҚК деректері бойынша)

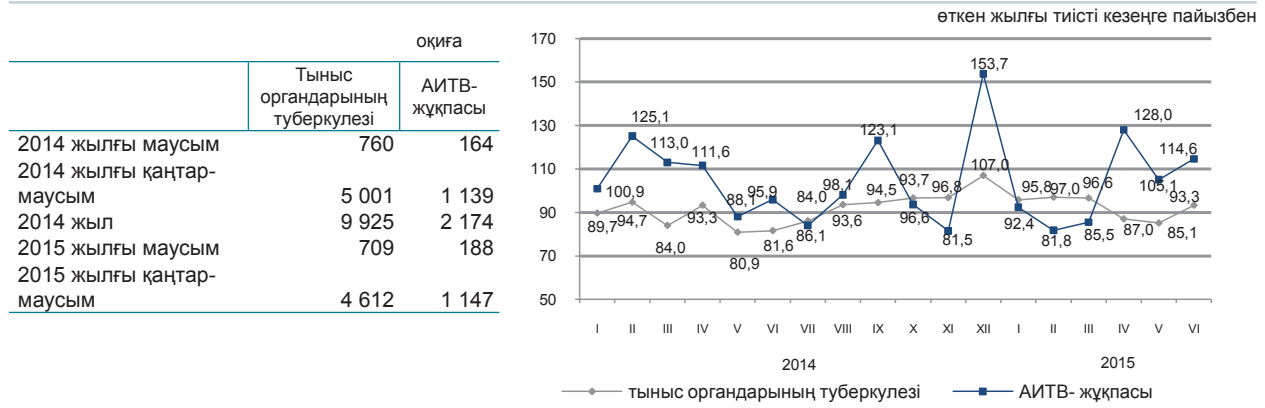

2015 жылғы қаңтар-маусымдағы жекелеген жұқпалы аурулармен сырқаттану деңгейі

Тіркелген жұқпалы аурулардың арасында аса кең тарағаны жоғары тыныс жолдарының өткір жұқпасы - халықтың 100 000 адамына шаққанда 4957,9 (2014 жылғы тиісті кезеңде – 5104,2) оқиға, тыныс органдарының туберкулезі – 53,2 (58,6), ішектің өткір жұқпасы – 57,6 (62,1), мерез – 30,6 (33,3), битшендік – 11,5 (10,7) және қышыма – 4,2 (4,3), вирустық гепатит – 3,8 (9 болды).

Жекелеген жұқпалы ауру түрлерімен халықтың ауру-сырқаулығының өсуі

пайызбен

	22015 жылғы маусым 2015 жылғы мамырға	
	барлығы	ауылдық жер
Диагнозы алғашқы рет қойылған бруцеллез	128,6	131,1

Ең көп таралған ауру-сырқауға шалдығу оқиғаларының тіркелген саны

	2015 жылғы қаңтар-маусым, бірлік	2015 жылғы маусым, бірлік	2015 жылғы қаңтар-маусым 2014 жылғы қаңтар-маусымға пайызбен	2015 жылғы маусым 2014 жылғы маусымға пайызбен	2015 жылғы маусым 2015 жылғы мамырға пайызбен
Ротавирус энтериті					
барлығы	803	94	83,0	132,4	114,6
одан 14 жасқа дейінгі балалар	800	92	83,1	129,6	112,2
ауылдық жер		9		112,5	64,3
Бактериялық дизентерия					
барлығы	211	57	100,0	142,5	146,1
одан 14 жасқа дейінгі балалар	122	30	104,3	130,4	130,4
ауылдық жер		12		75,0	100,0
Диагнозы алғашқы рет қойылған бруцеллез					
барлығы	550	180	87,4	84,9	128,6
одан 14 жасқа дейінгі балалар	70	29	120,7	120,8	152,6
ауылдық жер		160		82,5	131,1
Эхинококкоз					
барлығы	423	60	98,1	84,5	92,3
одан 14 жасқа дейінгі балалар	113	15	105,6	166,7	107,1
ауылдық жер		37		90,2	88,1

2.4 Халықты зейнетақымен қамтамасыз ету және әлеуметтік қорғау

(ДСӘДМ деректері бойынша)

	Тағайындалған зейнетақының / жәрдемақының орташа мөлшері, теңге	Алушылар саны, мың адам
Жасы бойынша зейнетақы төлемі¹⁾		
2014 жылғы		
II тоқсан	36 215	1 763,7
2015 жылғы		
II тоқсан	39 101	1 828,2
Мемлекеттік базалық зейнетақы төлемі		
2014 жылғы		
II тоқсан	10 450	1 794,8
2015 жылғы		
II тоқсан	11 182	1 862,3
Мемлекеттік әлеуметтік жәрдемақы		
2014 жылғы		
II тоқсан	19 873	669,2
2015 жылғы		
II тоқсан	21 347	667,9
Арнаулы мемлекеттік жәрдемақы		
2014 жылғы		
II тоқсан	5 711	1 303,9
2015 жылғы		
II тоқсан	6 070	1 309,4
Мемлекеттік тұрғын үй көмегі²⁾		
2014 жылғы		
II тоқсан	3 441,9	62,8
2015 жылғы		
II тоқсан	3 291,2	75,2
Мемлекеттік атаулы әлеуметтік көмегі		
2014 жылғы		
қаңтар-шілде	2 118,1	48,5
2015 жылғы		
қаңтар-шілде	2 527,2	33,3

¹⁾ Зейнеткерлік жасқа толған тұлғалар.

²⁾ «Алушылар саны» бағанында мың отбасы көрсетілген

2015 жылғы II тоқсанда жасы бойынша зейнеткерлер саны 1828169 адам, тағайындалған орташа зейнетақы мөлшері 39101 теңгені құрады. Мемлекеттік базалық зейнетақы төлемі 2015 жыл II тоқсанға тағайындалған тұрғын үй көмегінің орташа мөлшері 3291,2 теңгені құрап, оны 75225 отбасы алды. 2015 жылғы қаңтар-шілдеде тағайындалған атаулы әлеуметтік көмектің орташа мөлшері 2527,2 теңгені құрап, оны 33333 адам алды.

Зейнетақының / жәрдемақының орташа мөлшері және алушылар саны

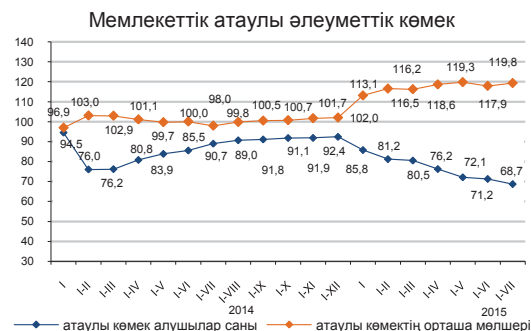
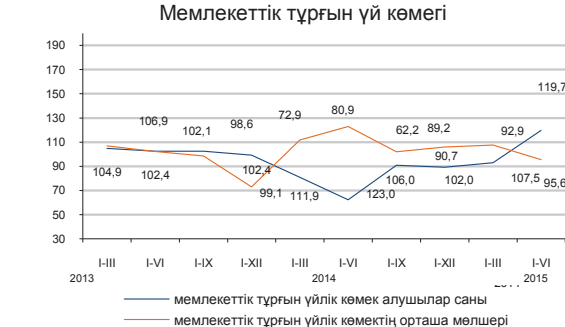
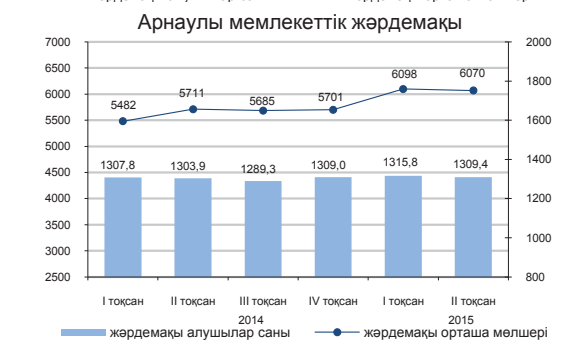
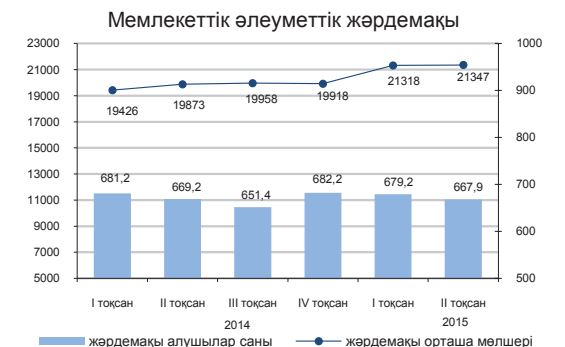
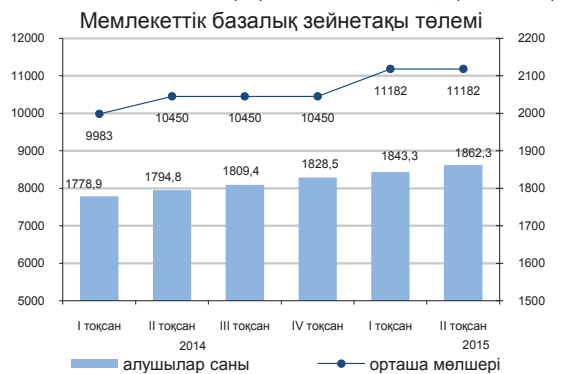
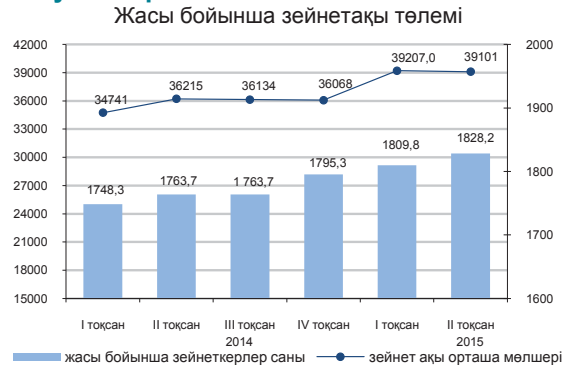

2.5 Қылмыстылық

(БП ҚС АЕК деректері бойынша)

	Тіркелген қылмыстар саны	Одан	
		әйелдерге қатысты	кәмелетке толмағандарға қатысты
2014 жылғы қаңтар-маусым	168 132	65 129	3 908
2015 жылғы қаңтар-маусым*	211 715	35 027	2 795

Халықтың 10 000 адамына шаққандағы қылмыстылық деңгейі

	Барлығы
2014 жылғы қаңтар-маусым	197
2015 жылғы қаңтар-маусым*	245

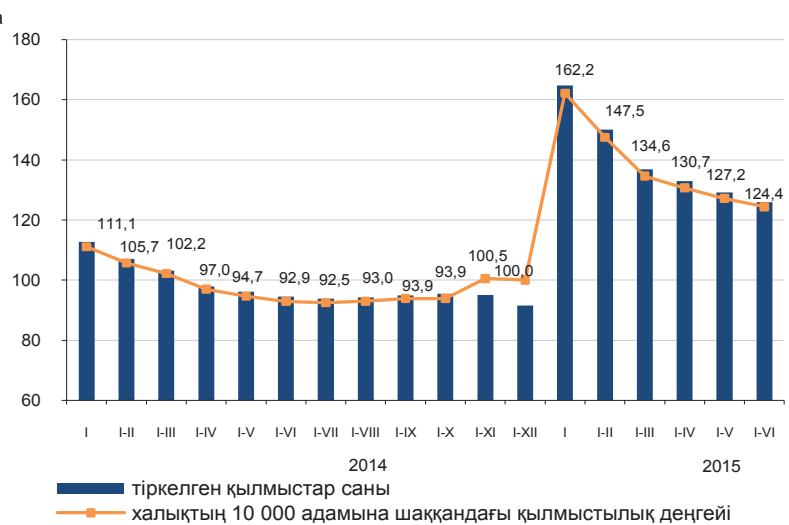

Есепті кезеңде тергелген қылмыстық құқық бұзушылықтар бойынша тұтастай республика бойынша материалдық залалдың белгіленген сомасы 38699,3 млн. теңгені құрады, оның ішінде 42% - меншікке қарсы қылмыстық құқық бұзушылықтарға, 52,9% - экономикалық қызмет саласындағы қылмыстық құқық бұзушылықтарға келеді.

Республиканың құқық қорғау органдары қылмыстық құқық бұзушылықтар жасаған 49314 адамды анықтады, қылмыстық жауапкершілікке 20671 тұлға тартылған. Анықталған қылмыстық құқық бұзушылықтар жасаған тұлғалар саны ішінен 14% - әйелдер, 3,3% - кәмелетке толмағандар, мемлекеттік функцияларды атқарушылар – 1,9% құрады. Бұрын қылмыстық құқық бұзушылықтар жасаған тұлғалардың үлес салмағы 4,3% құрады.

Қазақстан бойынша орташа алғанда әрбір алтыншы қылмыстық құқық бұзушылық жасаушы құқық бұзушылықты - мас күйінде, әрбір алтыншы - топ құрамында жасаған. Анықталған қылмыстық құқық бұзушылық жасаған тұлғалардың ең көп бөлігін жұмыссыздар құрады – 80,7%.

Қылмыстардың санаттары бойынша

	2015 жылғы қаңтар-маусым*	Қорытындыға пайызбен
Тіркелген қылмыстық құқық бұзушылықтар саны – барлығы, оқиғалар	211 715	100,0
Жеке адамға қарсы жасалған қылмыстық құқық бұзушылықтар одан:	10 567	5,0
кісі өлтіру	480	
денсаулыққа қасақана ауыр зиян келтіру	1 087	
денсаулыққа қасақана орташа ауыр зиян келтіру	3 6 91	
Меншікке қарсы жасалған қылмыстық құқық бұзушылықтар одан:	148 465	70,1
бөтен адамның мүлкін ұрлау	103 150	
алаяқтық	21 700	
тонау	6 401	
қарақшылық	452	
бопсалаушылық	460	
Қоғамдық қауіпсіздік пен қоғамдық тәртіпке қарсы жасалған қылмыстық құқық бұзушылықтар одан: бұзақылық	15 626	7,4
Халықтың денсаулығына және адамгершілік қасиеттеріне қарсы жасалған қылмыстық құқық бұзушылықтар одан: есіртікімен байланысты қылмыстық құқық бұзушылықтар	6 276	3,0
Мемлекеттік қызмет пен мемлекеттік басқару мүддесіне қарсы жасалған сыбайлас жемқорлық және өзге де қылмыстық құқық бұзушылықтар	5 684	
Әскери қылмыстық құқық бұзушылық	3 358	1,6
Көлік қылмыстық құқық бұзушылық	313	0,1
Басқалары	4 271	2,0
Басқалары	22 839	10,8

* Жаңа баптар, сондай-ақ ҚР ӘҚБК-дан баптар енгізілген Қазақстан Республикасының жаңа Қылмыстық кодексі 2015 жылғы 1 қаңтардан бастап қолданысқа енгізілді (2014 жылғы 3 шілдедегі редакцияда).

3. Тұрмыс деңгейі

3.1 Халықтың табыстары

Халықтың орта есеппен жан басына шаққандағы атаулы ақшалай табыстары (бағалау)

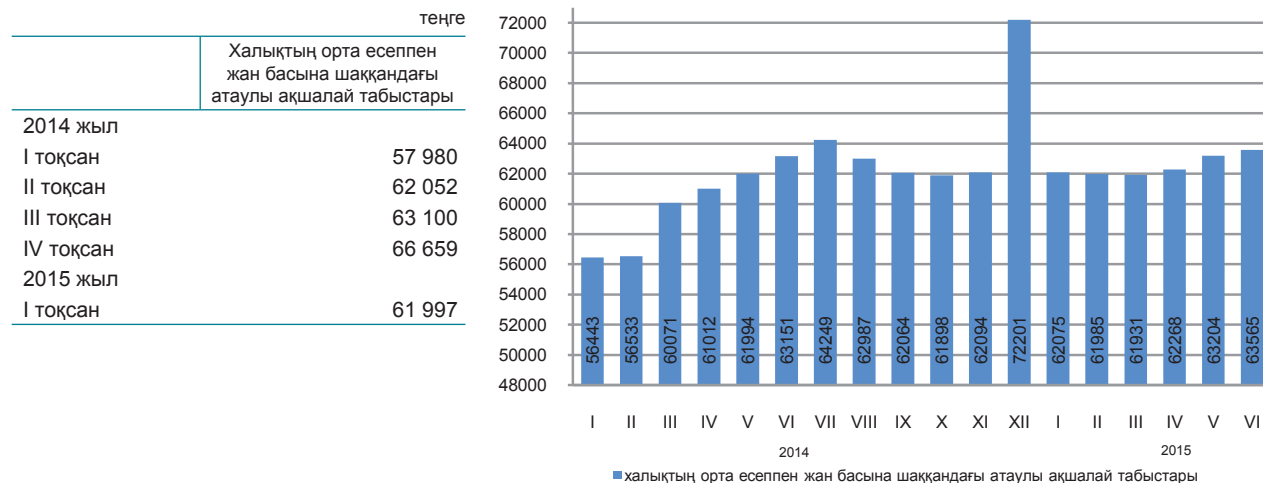

2015 жылғы маусымда халықтың орта есеппен жан басына шаққандағы атаулы ақшалай табыстары 63565 теңгені құрады, бұл 2014 жылғы маусымға қарағанда 0,7% жоғары.

	өткен жылғы тиісті кезеңге пайызбен	
	2015 жылғы маусым	2015 жылғы қаңтар-маусым
Атаулы ақшалай табыстар индексі	100,7	104,3
Нақты ақшалай табыстар индексі	96,9	99,1

Ақшалай табыстардың құрылымы

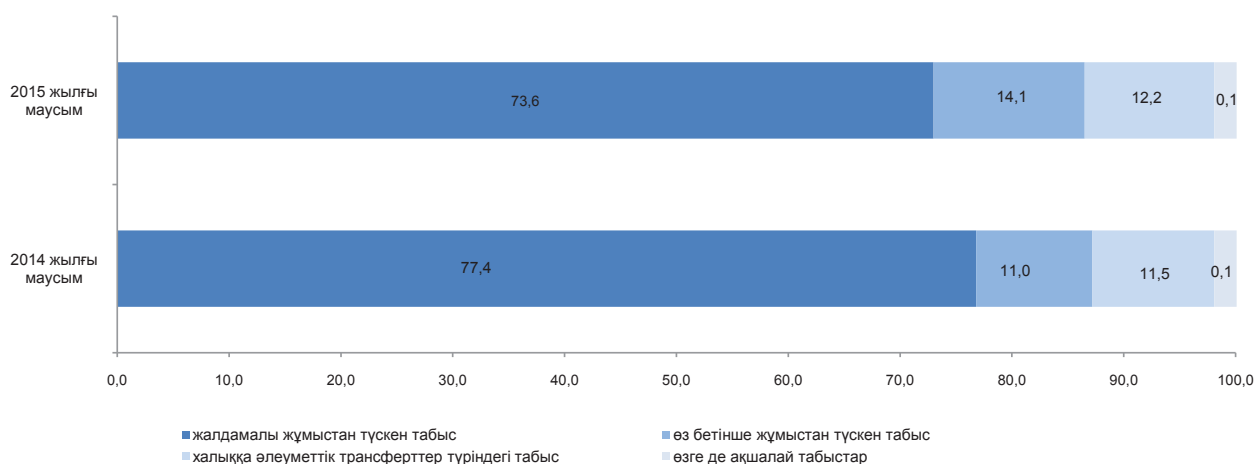

3.2 Күнкөрістің ең төменгі деңгейінің шамасы

орта есеппен бір жылға, теңгемен

2014 жыл 19 068

бір айға, теңгемен

2014 жылғы шілде..... 19 584

2015 жылғы шілде..... 19 202

өткен жылғы тиісті айға пайызбен, өсуі

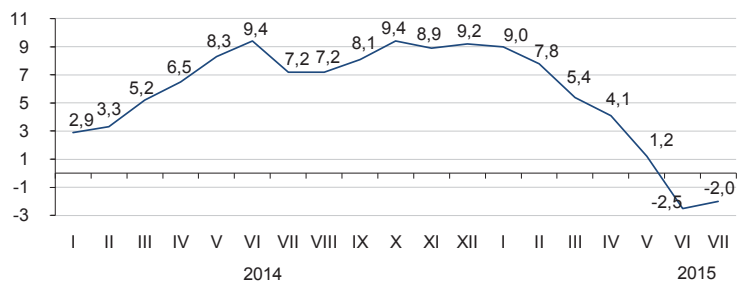

2015 жылғы шілдеде өткен аймен салыстырғанда негізгі тамақ өнімдерін тұтынудың ең төменгі нормаларынан есептелген орта есеппен халықтың жан басына шаққандағы күнкөрістің ең төменгі деңгейінің шамасы 2,4%, 2014 жылғы шілдемен – 2% төмендеді.

	2015 жылғы шілде, теңге	2015 жылғы маусым		Құрылымы
		2015 жылғы маусымға	2014 жылғы желтоқсанға	
Күнкөрістің ең төменгі деңгейінің шамасы	19 202	97,6	102,3	100,0
оның ішінде азық-түлік тауарлары	11 521	97,6	102,3	60,0
азық-түлік емес тауарлар мен ақылы қызметтер	7 681	97,6	102,3	40,0

Азық-түлік қоржынының құрылымы

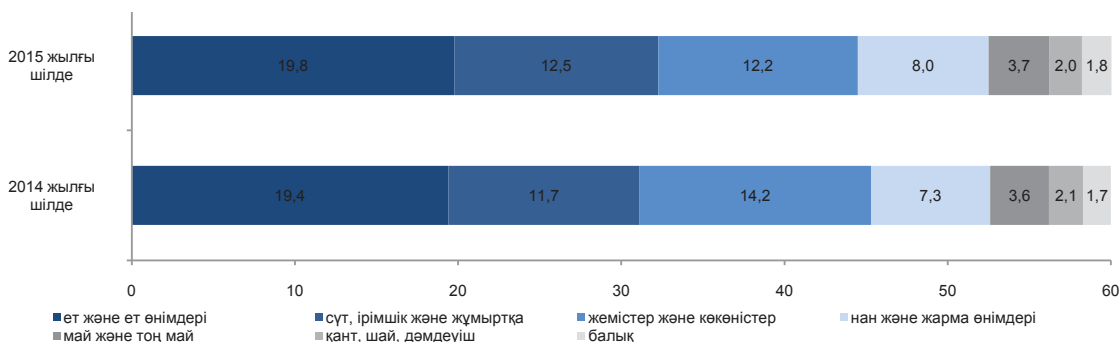

Әлеуметтік-демографиялық топтар бойынша

	Күнкөрістің ең төменгі деңгейінің шамасы, теңге			Күнкөрістің ең төменгі деңгейінің шамасымен ара салмағы, пайызбен
	барлығы	азық-түлік тауарлары	азық-түлік емес тауарлар мен ақылы қызметтер	
Орта есеппен халықтың жан басына шаққанда	19 202	11 521	7 681	100,0
балалар, 13 жасқа дейінгі жасөспірімдер, 14-17 жастағы жас жігіттер	15 175	9 105	6 070	79,0
қыздар	24 296	14 578	9 718	126,5
ерлер	18 616	11 170	7 446	96,9
еңбекке қабілетті халық, 18 жастан жоғары	22 894	13 737	9 157	119,2
әйелдер	18 180	10 908	7 272	94,7
зейнеткерлер мен қарт адамдар	18 022	10 813	7 209	93,9

4. Еңбек нарығы және еңбекақы төлеу

4.1 Кәсіпорындарда (ұйымдарда) жалданып жұмыспен қамтылу¹⁾

(СК және ДСӘДМ деректері бойынша)

	Кәсіпорындардағы (ұйымдардағы) жалдамалы қызметкерлер тізімдік саны, мың адам
2014 жыл	
Маусым	3 797,1
Қаңтар-маусым	3 786,9
2015 жыл	
Маусым ²⁾	3 652,9
Қаңтар-маусым	3 864,5

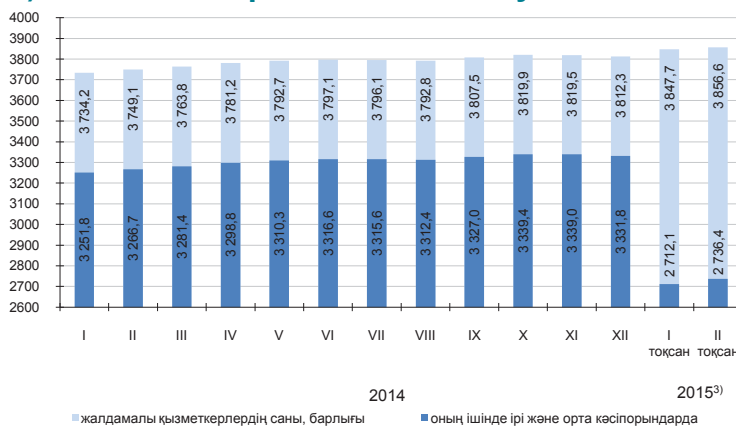

2015 жылғы II тоқсанда кәсіпорындардағы (ұйымдардағы) жалдамалы қызметкерлердің саны 3856,6 мың адамды құрады, оның ішінде ірі және орта кәсіпорындарда – 2736,4 мың адам.

2015 жылғы II тоқсанда ірі және орта кәсіпорындарға 178,8 мың адам қабылданды. Әр түрлі себептермен 186,7 мың адам жұмыстан шықты. Бір қызметкермен 456,4 сағат жұмыс істелді.

2015 жылғы II тоқсан соңына ірі және орта кәсіпорындарда 25,3 мың бос орын толтырылмады (жалдамалы қызметкерлердің санына 0,9%).

	2015 жылғы II тоқсан		
	мың адам	өткен тоқсанға пайызбен	2014 жылғы тиісті тоқсанға пайызбен
Барлығы	3 856,6	100,2	101,9
оның ішінде ірі және орта кәсіпорындарда	2 736,4	100,9	102,5

Экономикалық қызметтің жекелеген түрлері бойынша ірі және орта кәсіпорындарда жұмыспен қамтылған жалдамалы қызметкерлердің бары және қозғалысы

	2015 жылғы II тоқсан			
	жалдамалы қызметкерлер саны	қабылданған қызметкерлер	жұмыстан шыққан қызметкерлер	одан қысқартылуы мен таратылуына байланысты
Барлығы	2 736,4	178,8	186,7	6,0
Ауыл, орман және балық шаруашылығы	83,5	12,1	6,8	0,3
Өнеркәсіп	660,9	34,7	42,6	1,6
Құрылыс	194,1	30,9	25,0	0,6
Көтерме және бөлшек сауда; автомобильдерді және мотоциклдерді жөндеу	147,0	21,4	23,9	0,2
Көлік және қоймалау	213,7	11,0	12,3	0,3
Қаржы және сақтандыру қызметі	83,0	5,3	6,5	0,3
Кәсіби, ғылыми және техникалық қызмет	76,8	5,4	5,0	0,8
Әкімшілік және қосалқы қызмет көрсету саласындағы қызмет	109,4	14,4	15,6	1,4
Мемлекеттік басқару және қорғаныс; міндетті әлеуметтік қамтамасыз ету	224,7	12,0	9,2	0,2
Білім беру	428,3	4,7	12,3	0,1
Денсаулық сақтау және әлеуметтік қызметтер	351,0	13,1	13,1	0,1
Қызметтің өзге де түрлері	164,0	13,8	14,4	0,1

2015 жылғы II тоқсандағы кәсіпорындардағы (ұйымдардағы) жалдамалы қызметкерлердің саны

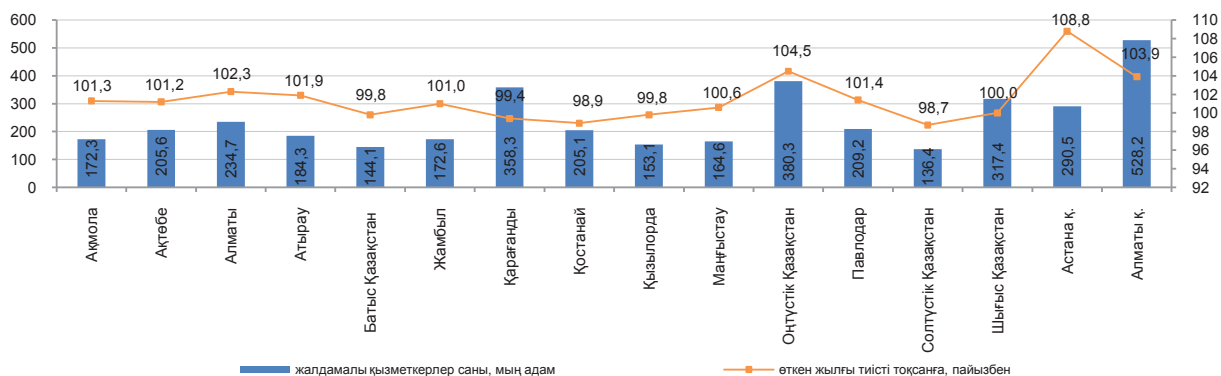

¹⁾ Кәсіпкерлік қызметпен айналысатын шағын кәсіпорындардағы қызметкерлерді есепке алмағанда.

²⁾ Бағалау бойынша қызметкерлердің нақты саны.

³⁾ «Жеке кәсіпкерлік туралы» заңға сәйкес шағын кәсіпкерлік субъектілеріне жататын жаңа критерийлер есебімен.

4.2 Жұмыспен қамтылған және жұмыссыз халық

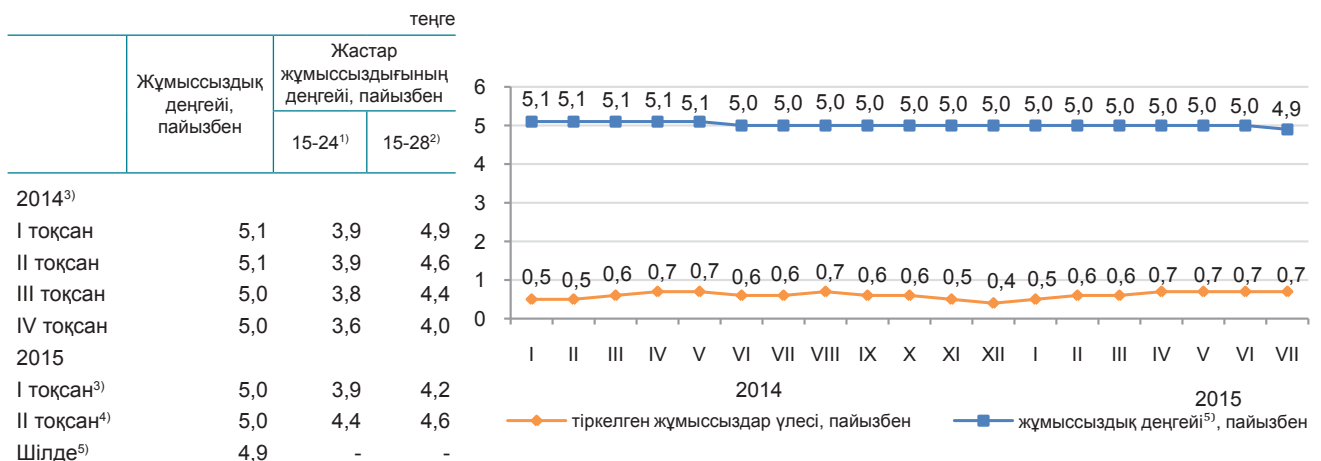

ХЕҰ әдіснамасы бойынша анықталатын жұмыссыздар саны, 2015 жылғы шілдеде бағалау бойынша 445 мың адамды, жұмыссыздық деңгейі – 4,9% құрады. Жұмыссыздар ретінде жұмыспен қамту органдарында 62,2 мың адам ресми тіркелген (тіркелген жұмыссыздар үлесі – 0,7%).

Бағалау бойынша жасырын жұмыссыздық деңгейі 2015 жылғы II тоқсанда экономикалық тұрғыдан белсенді халықтың 0,4%-ын (36,2 мың адам) құрады.

	2015 жылғы II тоқсан ⁴⁾		
	мың адам	2015 жылғы I тоқсанға пайызбен	2014 жылғы II тоқсанға пайызбен
Экономикалық тұрғыдан белсенді халық	9 023,9	99,2	99,0
Жұмыспен қамтылған халық	8 575,2	99,3	99,1
жалдамалы қызметкерлер	6 263,6	101,9	103,7
өз бетінше жұмыспен қамтылған қызметкерлер	2 311,6	92,9	88,5
жұмыспен нәтижелі қамтылғандар	1 761,6	92,6	96,3
жұмыспен нәтижесіз қамтылғандар	550,0	93,9	70,3
Жұмыссыз халық	448,7	98,5	97,3
Экономикалық тұрғыдан енжар халық	3 664,8	99,2	102,1

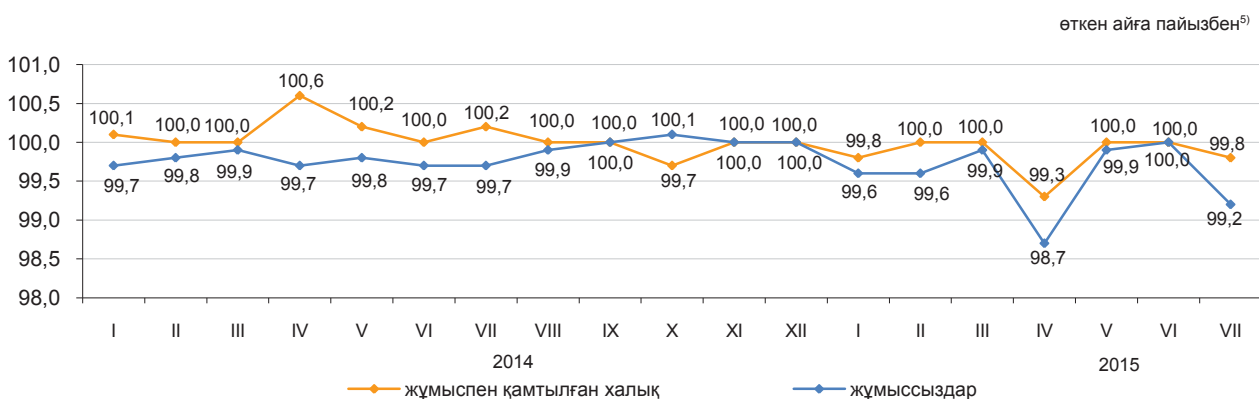

	2015 жылғы шілде	
	мың адам	2015 жылғы маусымға пайызбен
Жұмыспен қамту органдарына жұмыс делдалдығымен жолыққандар саны	30,7	101,0
Жұмысқа орналастырылған азаматтар	27,0	94,0
Кәсіби даярлауға немесе қайта даярлауға, біліктілігін арттыруға жіберілгендер	1,7	88,7
Қоғамдық жұмыстарға қатысқандар	8,6	103,7

¹⁾ «Қазақстан Республикасындағы мемлекеттік жастар саясаты туралы» Қазақстан Республикасының Заңына сәйкес.

²⁾ Халықтың жұмыспен қамтылуын іріктемелі зерттеуі деректері.

³⁾ Халықаралық еңбек ұйымының стандарттарына сәйкес.

⁴⁾ 2015 жылғы II тоқсандағы кеңейтілген желідегі іріктемелі жұмыспен қамту зерттеуі қорытындыларының алдын ала деректері.

⁵⁾ Бағалау.

4.3 Еңбекақы төлеу

өткен жылғы тиісті кезеңге пайызбен

	Атаулы жалақы индексі	Нақты жалақы индексі
2014 жылғы маусым	113,5	106,0
2014 жылғы қаңтар-маусым	110,5	104,1
2015 жылғы маусым*	100,2	96,4
2015 жылғы қаңтар-маусым	105,2	100,0

* деректері бойынша

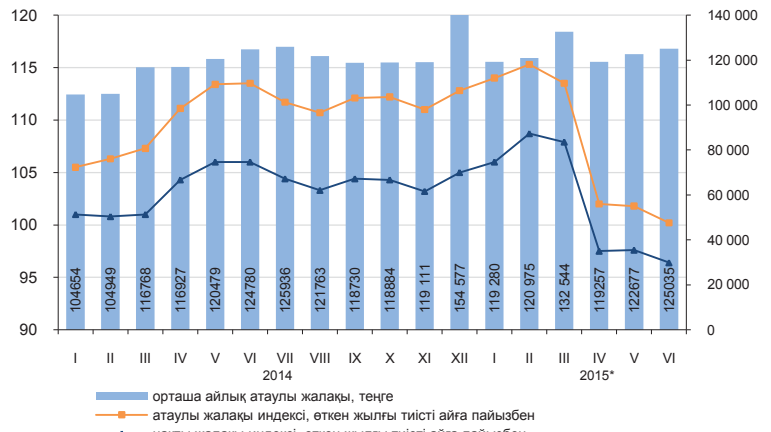

	Орташа айлық атаулы жалақы, теңге	Орташа республикалық деңгейге, пайызбен	Өткен жылғы тиісті тоқсанға пайызбен	
			атаулы жалақы индексі	нақты жалақы индексі
Экономикалық қызметтің барлық түрлері бойынша	124 227	100,0	102,9	98,6
Ауыл, орман және балық шаруашылығы	69 584	56,0	105,6	101,3
Өнеркәсіп	160 732	129,4	102,1	97,9
Құрылыс	141 656	114,0	102,2	98,0
Көтерме және бөлшек сауда; автомобильдерді және мотоциклдерді жөндеу	121 185	97,6	107,0	102,6
Көлік және қоймалау	157 347	126,7	102,0	97,8
Тұру және тамақтану бойынша қызметтер	110 980	89,3	109,6	105,1
Ақпарат және байланыс	193 118	1,6 есе	105,2	100,8
Қаржы және сақтандыру қызметі	229 562	1,8 есе	104,2	99,9
Жылжымайтын мүлікпен жасалатын операциялар	106 333	85,6	103,5	99,2
Кәсіби, ғылыми және техникалық қызмет	229 890	1,9 есе	101,1	96,9
Әкімшілік және қосалқы қызмет көрсету саласындағы қызмет	98 018	78,9	88,3	84,6
Мемлекеттік басқару және қорғаныс; міндетті әлеуметтік қамтамасыз ету	106 403	85,7	100,8	96,7
Білім беру	84 446	68,0	107,7	103,3
Денсаулық сақтау және әлеуметтік қызметтер	94 526	76,1	103,9	99,7
Өнер, ойын-сауық және демалыс	90 286	72,7	107,0	102,6
Өзге де қызметтер түрлерін ұсыну	203 922	1,6 есе	121,0	116,0

2015 жылғы II тоқсанда бір қызметкердің орташа айлық атаулы жалақысы 124227 теңгені, ірі және орта кәсіпорындарында 136627 теңгені құрады.

2015 жылғы 1 қаңтардан бастап ең төменгі жалақы 21364 теңге мөлшерінде белгіленген.

Орташа атаулы айлық жалақы

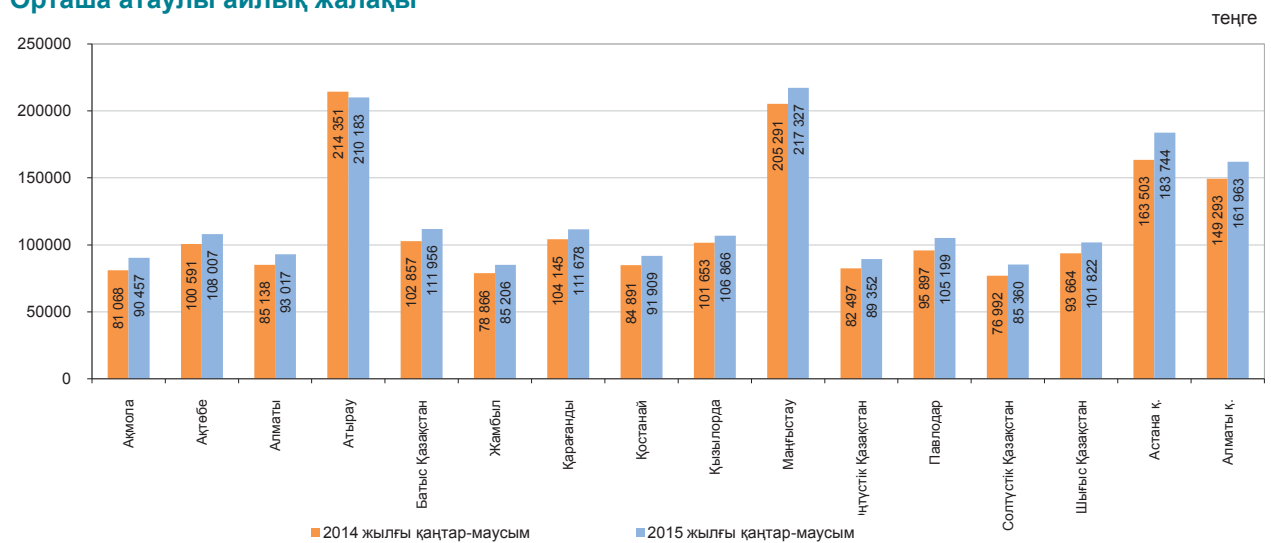

5. Баға

5.1 Тұтыну бағасының индексі

кезең соңына, өткен жылғы желтоқсанға пайызбен
 2014 жыл 107,4
 өткен айға пайызбен
 2014 жылғы шілде 100,1
 2015 жылғы шілде 100,1

2015 жылғы шілдеде бағаның картопқа 12,3%, жаңа жиналған көкөністерге – 6,5%, жұмыртқаға – 4,6%, құс етіне – 0,9%, айранға – 0,7%, пастерленген сүтке, мәйекті ірімшікке – 0,6%-дан төмендеуі, олардың сәбізге 11,9%, алмаға – 4,7%, апельсинге – 1,9%, кептірілген жемістер мен жаңғақтарға – 1,2%, жеміс және көкөніс шырындарына – 1,1% өсуі белгіленді.

Баға өсімі тұсқағаз, су эмульсиялық сырларға 1%-дан, тоқыма бұйымдарға – 0,6%, жиһаз және үйге қажетті заттарға – 0,5%, спорт, туризм және таза ауадағы демалысқа арналған жабдықтарға – 0,4% құрады.

Баға деңгейі санаторий қызметтеріне 3,9%, кешенді демалыс ұйымдастыру – 2,1%, тұрғын үйлерді жөндеу және қызмет көрсету бойынша – 1,3%, шаштараздар мен жеке қызмет көрсету орындарына – 0,5% өсті. Алыс қашықтыққа қатынайтын жолаушылар темір жол көлігіне жол жүру ақысы 0,4% қымбаттады, әуе көлігі – 0,5% арзандады.

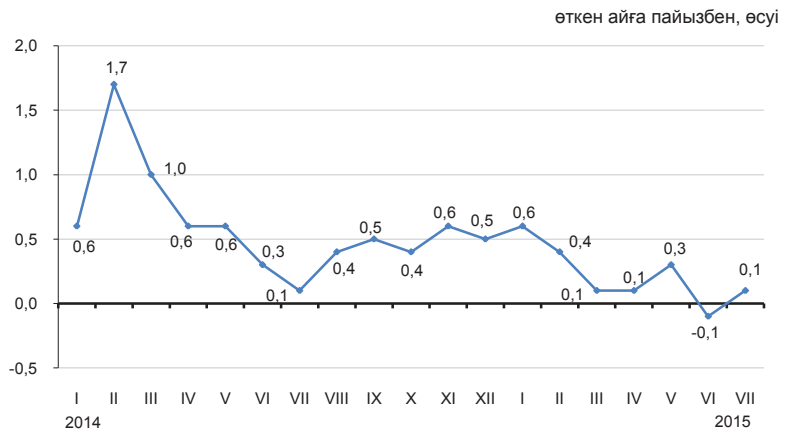

	2015 жылғы шілде				пайызбен 2015 жылғы қаңтар-шілде 2014 жылғы қаңтар-шілдеге
	2015 жылғы маусымға	2014 жылғы желтоқсанға	2014 жылғы шілдеге	2010 жылғы желтоқсанға	
Тауарлар мен қызметтер	100,1	101,5	103,9	130,0	105,0
Азық-түлік тауарлары	99,7	101,1	103,6	129,6	105,7
Азық-түлік емес тауарлар	100,2	100,9	103,5	122,4	104,3
Халыққа арналған ақылы қызметтер	100,5	102,6	104,6	138,3	105,0

өткен айға пайызбен, өсуі +, төмендеуі -

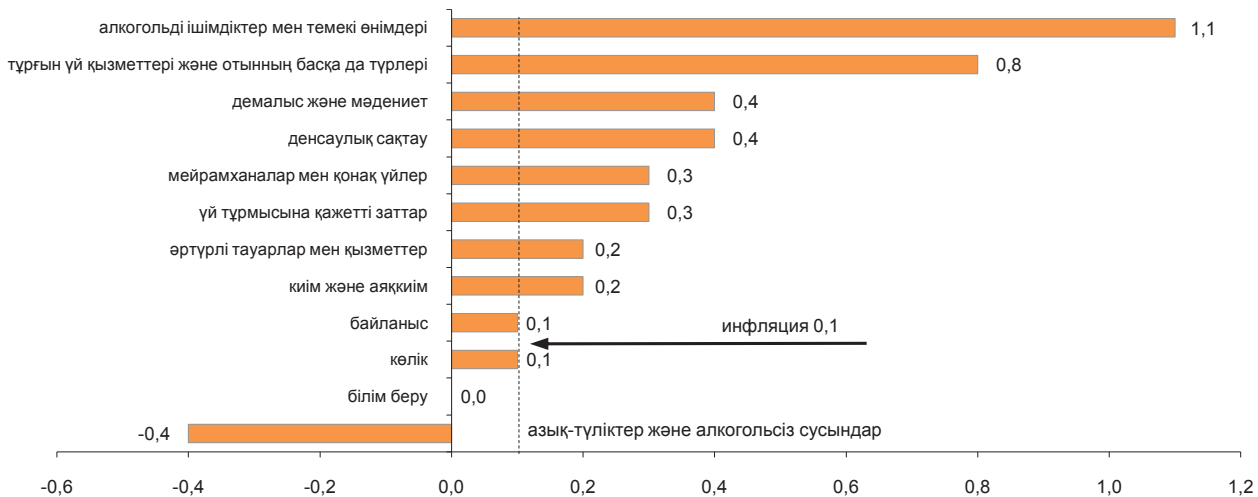

пайызбен

	2015 жылғы шілде				2015 жылғы қаңтар-шілде 2014 жылғы қаңтар-шілдеге
	2015 жылғы маусымға	2014 жылғы желтоқсанға	2014 жылғы шілдеге	2010 жылғы желтоқсанға	
Тұтыну бағасының индексі	100,1	101,5	103,9	130,0	105,0
Тұтыну бағасының базалық индексі	100,3	101,8	104,5	131,0	105,6
Халық топтары үшін бағалардың индексі:					
ақшалай табыстары ең аз	100,1	101,4	103,9	130,2	105,4
ақшалай табыстары ең көп	100,3	101,8	104,4	129,7	105,2

5.2 Өндіруші кәсіпорындар бағасының индексі

Өнеркәсіп өнімдеріне

кезең соңына, өткен жылғы желтоқсанға пайызбен	
2014 жыл.....	98,4
өткен айға пайызбен	
2014 жылғы шілде	101,4
2015 жылғы шілде.....	99,0

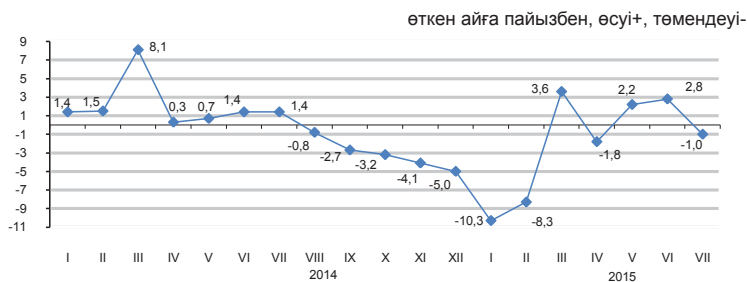

Өндірістік-техникалық мақсаттағы сатып алынған өнімдерге

кезең соңына, өткен жылғы желтоқсанға пайызбен	
2014 жыл.....	110,4
өткен айға пайызбен	
2014 жылғы шілде.....	100,6
2015 жылғы шілде.....	99,7

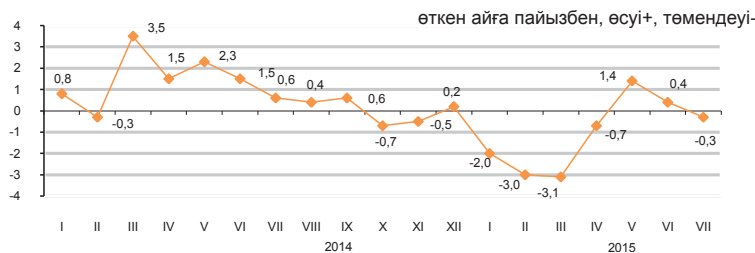

Ағымдағы жылғы шілдеде өндіруші кәсіпорындар бағасының газ конденсатына – 7,3%, сұйытылған пропан мен бутанға – 2,7%, металл кендеріне – 1,6%, мұнайға – 0,8% төмендеуі, олардың бензинге – 1,2%, мазутқа – 0,9% жоғарылауы тіркелді.

Баға қорғасынға – 7,8%, мырышқа – 6,3%, мысқа – 5,3%, алюминийге – 2,7%, қара металдар илегіне және асыл металдарға – 1,5%-дан, ферроқорытпаларға – 1,3% төмендеді.

Қарақұмық жармасы – 1,8%-ға, құс еті және макарон өнімдері – 1,5%-дан, сүт өнімдері – 1,2%, маргарин – 0,6%, күріш – 0,5%, қант – 0,4% арзандады, нан – 0,8%, қара бидай ұны – 0,7% қымбаттады.

	2015 жылғы шілде				2015 жылғы қаңтар-маусым 2014 жылғы қаңтар-маусымға
	2015 жылғы маусымға	2014 жылғы шілдеге	2014 жылғы желтоқсанға	2010 жылғы желтоқсанға	
Өнеркәсіп - барлығы	99,0	74,1	87,1	104,7	76,9
Өндірілген өнім	98,8	71,6	85,4	102,0	74,5
Өндірістік сипаттағы қызметтер	101,2	108,1	105,6	138,7	107,9
Базалық индекс (мұнай мен металдар бағасының өзгеруін есепке алусыз)	99,1	88,9	94,8	119,5	91,4

Экономикалық қызмет түрлері бойынша

	пайызбен							
	2015 жылғы шілде							
	2015 жылғы маусымға		2014 жылғы шілдеге		2014 жылғы желтоқсанға		2010 жылғы желтоқсанға	
өнеркәсіп өнімдеріне	сатып алынған өнімдерге	өнеркәсіп өнімдеріне	сатып алынған өнімдерге	өнеркәсіп өнімдеріне	сатып алынған өнімдерге	өнеркәсіп өнімдеріне	сатып алынған өнімдерге	
Кен өндіру өнеркәсібі және карьерлерді қазу	98,5	100,9	62,5	99,3	79,9	95,6	95,0	152,9
Өңдеу өнеркәсібі	99,3	99,2	94,4	88,7	96,0	90,2	111,8	108,0
Электрмен жабдықтау, газ, бу беру және ауа баптау	101,4	100,8	110,8	111,7	108,1	104,6	159,0	156,0
Сумен жабдықтау; кәріз жүйесі, қалдықтардың жиналуын және таратылуын бақылау	100,3	...	103,6	...	102,0	...	157,6	...

Энергия ресурстарының түрлері бойынша

	пайызбен			
	2015 жылғы шілде			
	2015 жылғы маусымға	2014 жылғы шілдеге	2010 жылғы желтоқсанға	2015 жылғы қаңтар-шілде 2014 жылғы қаңтар-шілдеге
Энергия ресурстары, барлығы	98,7	64,0	80,8	65,9
Шикізаттық энергия ресурстары	98,3	59,4	77,5	61,0
Мұнай өнімдері	100,5	85,1	88,2	89,4
Электр энергиясы	100,2	109,4	109,9	109,6

5.3 Ауыл және орман шаруашылығындағы баға индексі

Ауыл шаруашылығы өніміне

кезең соңына, өткен жылғы желтоқсанға пайызбен

2014 жыл.....	113,3
өткен айға пайызбен	
2014 жылғы шілде.....	101,4
2015 жылғы шілде	99,2

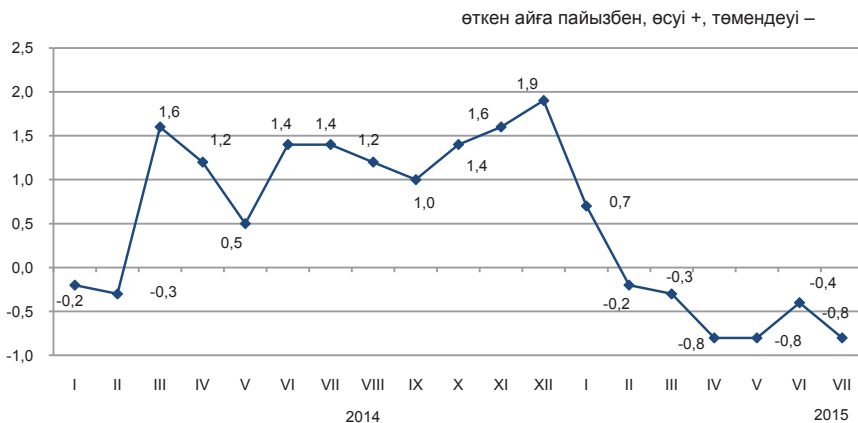

2015 жылғы шілдеде өткен аймен салыстырғанда баға кептірілген бұршақ және құнбағыс тұқымдарына 2,3%-дан, сұлыға - 0,6%, бидайға - 0,2%, арпаға - 0,1% өсті.

Көкөніс өнімі 4,1% арзандады. Баға картопқа 2,1%, асханалық қызылшаға - 0,6%, қырыққабатқа - 0,1%-ға төмендеді, сәбізге 0,8%, басты пиязға - 0,5% өсті.

Ірі қара мал еті 0,7% қымбаттады, құс еті 2,6%, қой еті - 1%, жылқы еті - 0,5% арзандады. Баға жұмыртқаға 9,2%, шикі сүтке - 2,9% төмендеді.

	2015 жылғы шілде				2015 жылғы қаңтар-шілде 2014 жылғы қаңтар-шілдеге
	2015 жылғы маусымға	2014 жылғы желтоқсанға	2014 жылғы шілдеге	2010 жылғы желтоқсанға	
Ауыл шаруашылығы өнімі	99,2	97,5	104,6	123,6	110,2
Өсімдік шаруашылығы өнімі	99,9	100,9	110,8	122,0	117,1
Мал шаруашылығы өнімі	98,2	92,6	95,5	117,8	100,0

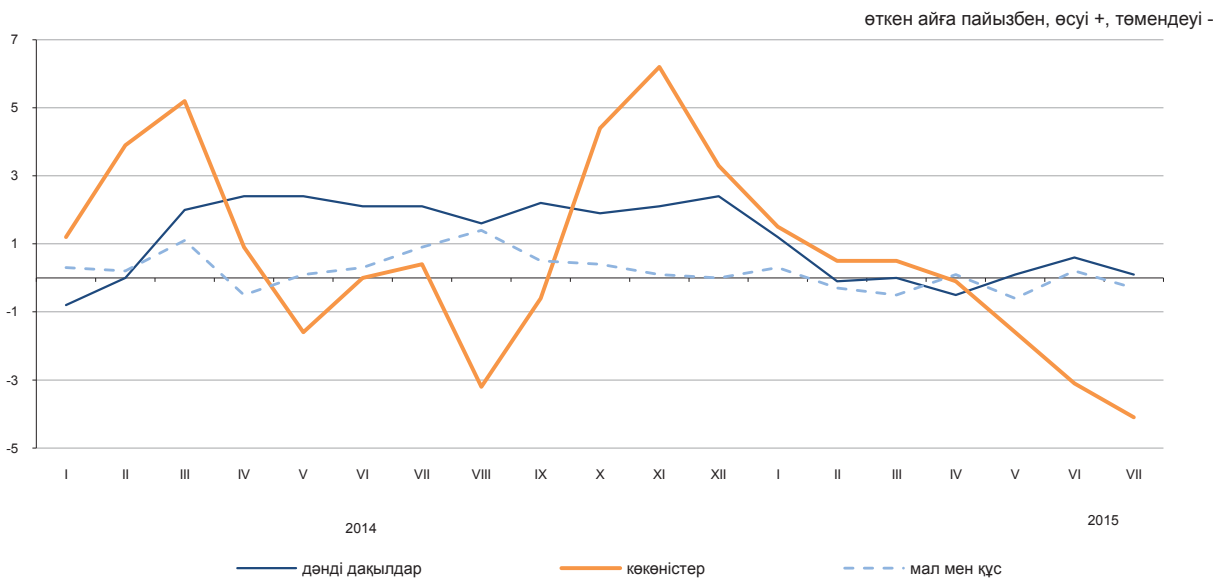

Ауыл шаруашылығы өнімдерінің түрлері бойынша

	2015 жылғы шілде				2015 жылғы қаңтар-шілде 2014 жылғы қаңтар-шілдеге
	2015 жылғы маусымға	2014 жылғы желтоқсанға	2014 жылғы шілдеге	2010 жылғы желтоқсанға	
Бидай	100,2	101,2	112,1	119,5	120,1
Арпа	100,1	101,7	108,0	138,9	110,1
Сұлы	100,6	101,9	99,6	122,9	99,9
Қарақұмық	95,8	116,4	122,9	64,2	113,0
Картоп	97,9	94,9	99,6	99,0	109,8
Ірі қара мал	100,7	101,0	103,1	138,2	102,4
Жылқы	99,5	98,8	101,8	134,6	102,7
Қой	99,0	100,6	101,7	166,0	103,1
Шошқа	100,0	94,6	94,8	108,9	101,2
Құс	97,4	93,5	97,9	105,8	105,5
Шикі сүт	97,1	89,0	94,1	119,2	100,9
Жұмыртқа	90,8	68,1	69,1	59,3	83,3

5.4 Құрылыстағы баға индексі

кезең соңына, өткен жылғы желтоқсанға пайызбен
 2014 жыл..... 104,4
 өткен айға пайызбен
 2014 жылғы шілде.....100,5
 2015 жылғы шілде99,7

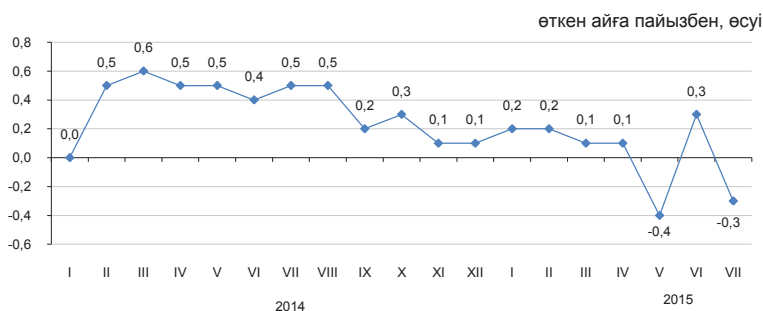

2015 жылғы шілдеде өткен аймен салыстырғанда құрылыс ұйымдарының ғаныш картонды сатып алу бағасы 4,1%, табақты шыныны – 2,3%, сымды – 1,5%, қиыршықтасты – 0,8%, битум мен құмды – 0,2%-дан төмендеді.

Ағаш материалдары 1%, санитарлық-техникалық бұйымдар – 0,8%, жайма болат – 0,7%, тауарлы бетон – 0,2% қымбаттады.

	пайызбен				
	2015 жылғы маусымға	2014 жылғы желтоқсанға	2014 жылғы шілдеге	2010 жылғы желтоқсанға	2015 жылғы қаңтар-шілде 2014 жылғы қаңтар-шілдеге
Құрылыс	99,7	100,2	101,5	119,2	103,2
Құрылыс-монтаж жұмыстары	100,2	100,1	101,4	120,5	103,1
Машиналар мен жабдықтар	97,9	99,1	100,2	114,6	102,9
Өзге де жұмыстар мен шығындар	100,6	103,2	104,9	121,1	104,6

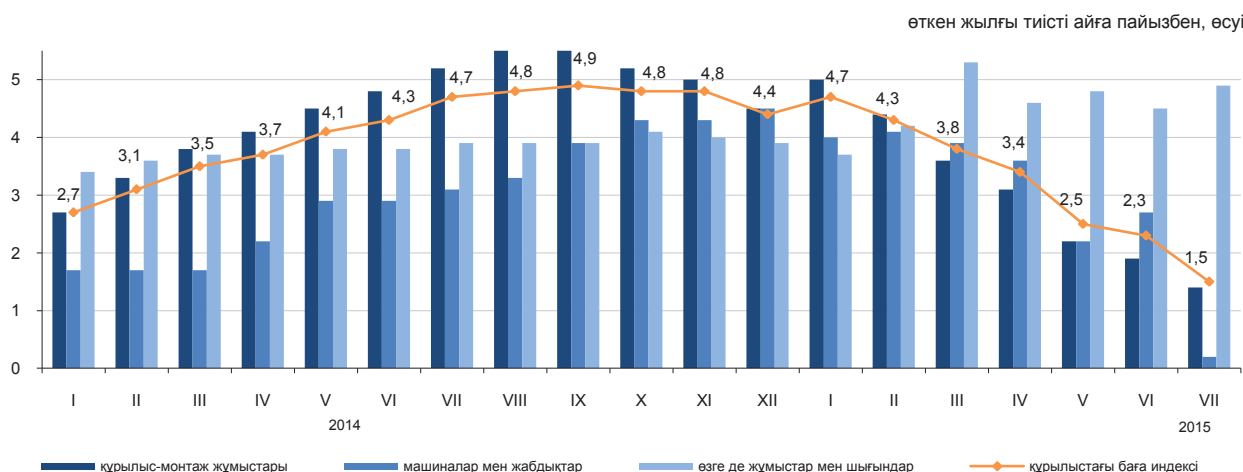

Сатып алынған құрылыс материалдары бағасының индексі

	пайызбен				
	2015 жылғы маусымға	2014 жылғы желтоқсанға	2014 жылғы шілдеге	2010 жылғы желтоқсанға	2015 жылғы қаңтар-шілде 2014 жылғы қаңтар-шілдеге
Кен өндіру өнеркәсібінің өнімдері	99,5	101,2	102,3	112,1	101,9
Сүрек және сүректен жасалған бұйымдар	100,6	100,5	100,4	105,6	100,3
Бояулар, лактар және соған ұқсас жабындар	100,0	98,7	98,4	106,9	99,3
Қыш тақтайшалар және тақталар	100,0	102,6	102,7	109,1	101,1
Портландцемент	100,4	94,6	90,1	99,0	93,7
Құрылыстық мақсатқа арналған бетоннан жасалған бұйымдар	100,0	99,1	99,0	105,4	99,7
Бетондар мен ерітінділер	100,2	98,7	98,7	109,4	99,6
Негізгі қара металдар	100,2	96,2	95,9	98,4	98,7
Жиналмалы құрылыс металл конструкциялары	100,1	103,6	101,4	111,4	102,9

5.5 Тұрғын үй нарығындағы баға

Жаңа тұрғын үйлерді сату бағасының өзгеруі

кезең соңына, өткен жылғы желтоқсанға пайызбен

2014 жыл	111,5
өткен айға пайызбен	
2014 жылғы шілде	100,0
2015 жылғы шілде	99,7

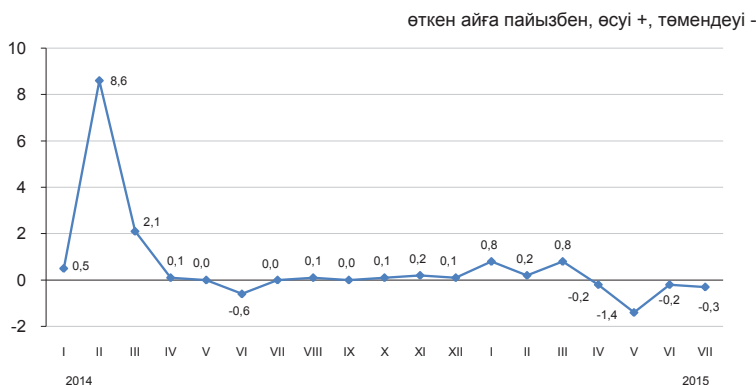

Абаттандырылған тұрғын үйлерді алып сату бағасының өзгеруі

кезең соңына, өткен жылғы желтоқсанға пайызбен

2014 жыл	117,6
өткен айға пайызбен	
2014 жылғы шілде	100,7
2015 жылғы шілде	98,8

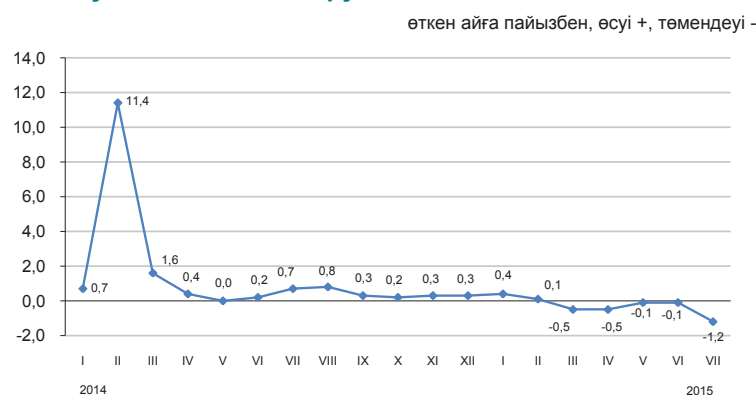

Абаттандырылған тұрғын үйді жалға алу төлемінің өзгеруі

кезең соңына, өткен жылғы желтоқсанға пайызбен

2014 жыл	113,0
өткен айға пайызбен	
2014 жылғы шілде	100,0
2015 жылғы шілде	99,2

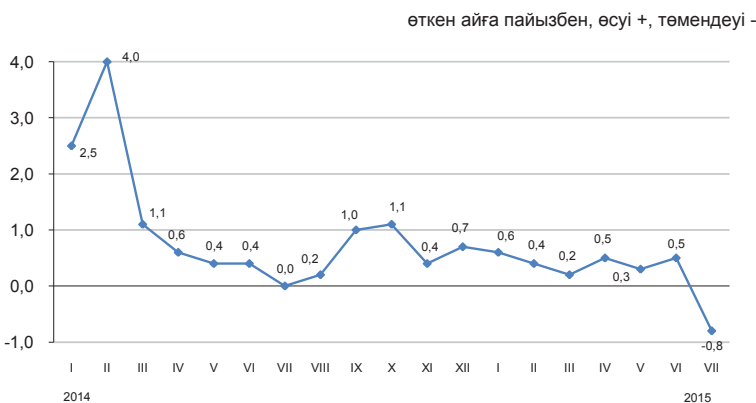

2015 жылғы шілдеде республика бойынша орта есеппен абаттандырылған тұрғын үйлерді алып сату бағалары 1,2%, жаңа тұрғын үйлерді сату – 0,3% төмендеді. Абаттандырылған тұрғын үйді жалға алу төлемі 0,8% төмендеді.

пайызбен, өсуі +, төмендеуі -

	1 шаршы метрінің бағасы, теңге	2015 жылғы шілде				2015 жылғы қаңтар-шілде 2014 жылғы қаңтар-шілдеге
		2015 жылғы маусымға	2014 жылғы желтоқсанға	2014 жылғы шілдеге	2010 жылғы желтоқсанға	
Жаңа тұрғын үйлерді сату	221 824*	-0,3	-0,3	0,2	46,3	2,6
Абаттандырылған тұрғын үйлерді алып сату	170 983	-1,2	-1,8	0,1	60,2	4,4
Абаттандырылған тұрғын үйді жалға алу төлемі	1 259	-0,8	1,7	5,1	50,5	6,7

* Бастапқы, таза әрленген пәтерлердің жалпы ауданының бір шаршы метрінің бағасы.

5.6 Көтерме саудада сату бағасының индексі

кезең соңына, өткен жылғы желтоқсанға пайызбен
 2014 жыл.....109,2
 өткен айға пайызбен
 2014 жылғы шілде.....101,0
 2015 жылғы шілде.....100,1

Ағымдағы жылғы шілдеде көтерме саудада сату бағасының керосинге 3,8%, бензинге – 3%, көмірге – 1,1% жоғарылауы, олардың дизель отынына – 0,8%, мазутқа – 0,4%, сұйытылған пропан мен бутанға – 0,2% төмендеуі белгіленді. Күнбағыс майы – 0,3%, қант – 0,2% қымбаттады, картоп – 3%, құс еті – 2%, бидай – 1,1%, сүт өнімдері – 0,9%, сиыр еті – 0,7% арзандады.

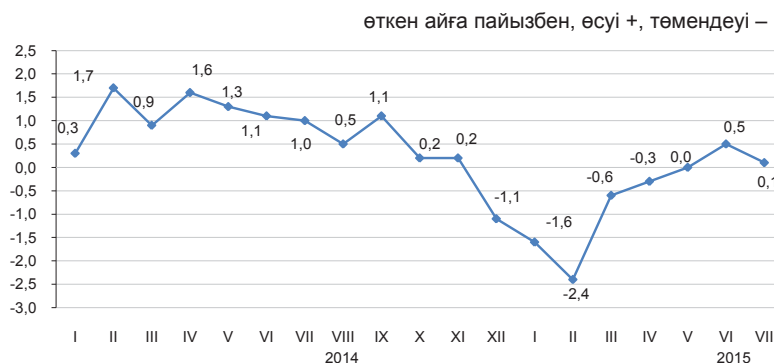

	2015 жылғы шілде				2015 жылғы қаңтар-шілде 2014 жылғы қаңтар-шілдеге
	2015 жылғы маусымға	2014 жылғы шілдеге	2014 жылғы желтоқсанға	2010 жылғы желтоқсанға	
Тауарлар мен өнімдер - барлығы	100,1	96,6	95,8	121,3	100,3
Тұтыну тауарлары	100,1	103,0	101,3	126,8	106,2
Аралық тұтыну өнімі	100,2	88,3	87,8	115,3	92,8
Өндіріс құралдары	99,8	98,5	98,7	107,8	100,3

Түпкілікті мақсат бойынша жіктелген тауарлар

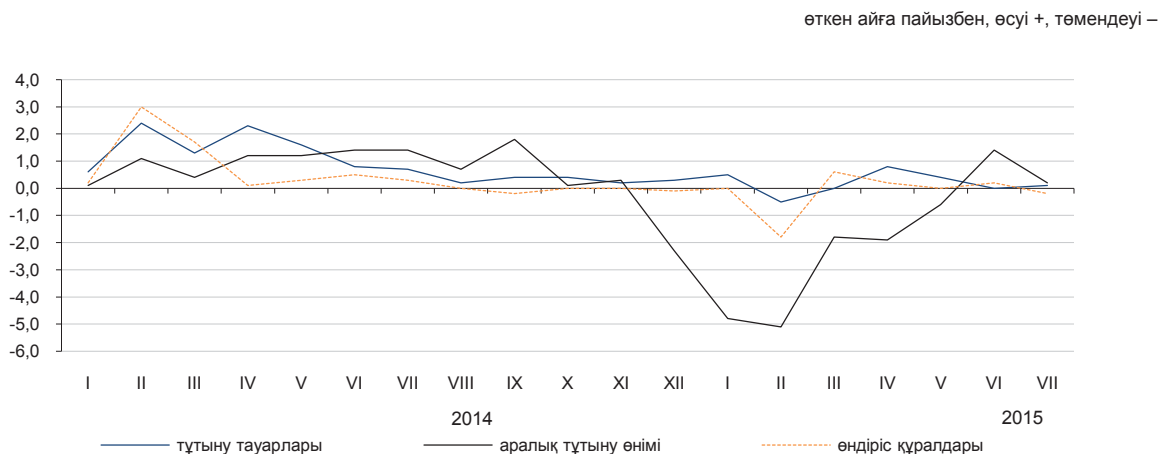

Негізгі топтар бойынша

	2015 жылғы шілде				2015 жылғы қаңтар-шілде 2014 жылғы қаңтар-шілдеге
	2015 жылғы маусымға	2014 жылғы шілдеге	2014 жылғы желтоқсанға	2010 жылғы желтоқсанға	
Жаңа піскен жемістер мен көкөністер	98,3	96,1	101,4	115,7	104,9
Ет және ет өнімдері	99,0	100,4	96,1	132,1	107,4
Сүт өнімдері, жұмыртқа, май мен тоң май	99,5	99,5	96,3	118,4	104,2
Қант, шоколад, кондитерлік өнімдер	100,1	96,0	95,6	113,4	103,1
Ұн мен жармалар	100,0	106,2	103,5	132,9	111,9
Кофе, шай, какао және дәмдеуіштер	100,2	103,7	101,5	119,6	106,4
Автомобильдерге арналған бөлшектер мен жабдықтар	100,0	107,8	107,0	126,1	106,1
Ыдыстар мен тазалағыш құралдар	98,4	100,0	100,2	123,0	104,9
Фармацевтикалық және медициналық тауарлар және дәрі-дәрмектер	101,1	108,1	104,4	141,9	111,2
Қатты, сұйық және газ тәрізді отын	100,3	83,2	82,7	111,7	87,6
Химиялық тауарлар	100,5	99,3	99,1	118,6	99,7
Шиналар	99,1	86,7	89,4	104,3	90,3

5.7 Заңды тұлғаларға көрсетілген жүк көлігі және почталық, курьерлік және байланыс қызметтеріне тарифтердің индексі

Жүк көлігі қызметтеріне

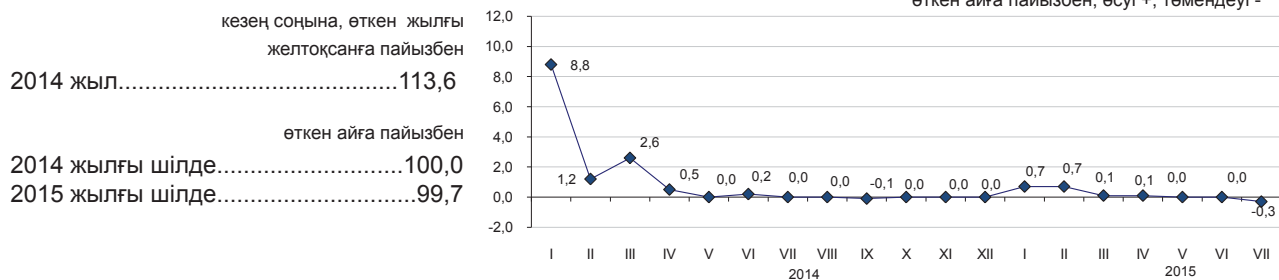

Жүк көлігінің түрлері бойынша

2015 жылғы шілдеде өткен аймен салыстырғанда автомобиль көлігінің қызметтеріне тарифтер 0,1%, теміржол және құбыр – 0,3%-дан төмендеді.

Әуе және ішкі су көлігі түрлерімен жүк тасымалдау тарифтері өзгерген жоқ.

	2015 жылғы шілде				2015 жылғы қаңтар-шілде 2014 жылғы қаңтар-шілдеге
	2015 жылғы маусымға	2014 жылғы желтоқсанға	2014 жылғы шілдеге	2010 жылғы желтоқсанға	
Жүк көлігі	99,7	101,4	101,2	159,2	102,6
Автомобиль	99,9	98,4	98,8	111,8	100,5
Теміржол	99,7	101,2	101,2	151,8	101,3
Әуе	100,0	100,0	100,0	104,4	100,0
Құбыр	99,7	102,0	101,6	168,8	104,1
Ішкі су	100,0	99,5	99,5	123,4	102,0

Почталық және курьерлік қызметтерге

кезең соңына, өткен жылғы желтоқсанға пайызбен

2014 жыл..... 115,9

өткен айға пайызбен

2014 жылғы шілде..... 100,3

2015 жылғы шілде..... 111,2

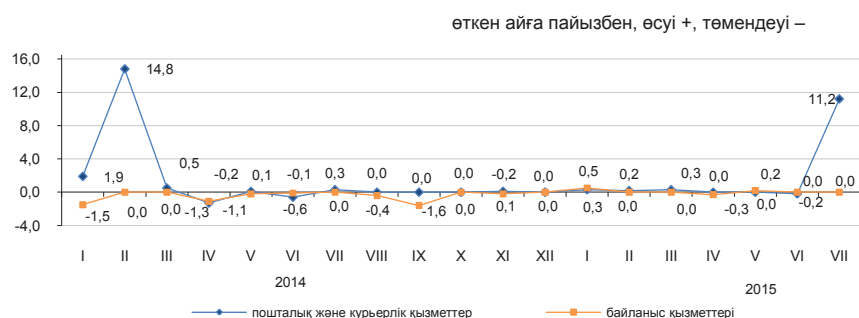

Байланыс қызметтеріне

кезең соңына, өткен жылғы желтоқсанға пайызбен

2014 жыл.....95,0

өткен айға пайызбен

2014 жылғы шілде..... 100,0

2015 жылғы шілде..... 100,0

Пошталық, курьерлік және байланыс қызметтерінің түрлері бойынша

	2015 жылғы шілде				2015 жылғы қаңтар-шілде 2014 жылғы қаңтар-шілдеге
	2015 жылғы маусымға	2014 жылғы желтоқсанға	2014 жылғы шілдеге	2010 жылғы желтоқсанға	
Пошталық және курьерлік қызметтері	111,2	111,9	112,0	135,4	103,7
Пошталық қызметтері	125,0	125,0	125,0	201,8	106,6
Курьерлік қызметтері	100,0	101,0	101,2	97,9	101,2
Байланыс қызметтері	100,0	100,4	98,2	77,7	97,6
Жергілікті телефон байланысы	100,0	100,2	100,2	97,7	100,2
Қалааралық телефон байланысы	100,0	101,8	101,9	98,2	100,8
Сымды желілер арқылы Интернетке қатынауды ұсыну бойынша қызметтері	100,0	96,9	93,7	54,5	94,6
Жедел әрекетті байланыс қызметтері	100,0	103,3	103,3	93,2	100,7
Сымсыз желілер арқылы Интернетке қатынауды ұсыну бойынша қызметтер	99,8	99,0	98,9	80,6	99,6
Өзге де телекоммуникациялық қызметтер	100,0	100,0	95,4	84,8	95,3

5.8 Сыртқы сауда бағасының индексі

Экспорттық жеткізілімдер

кезең соңына, өткен жылғы желтоқсанға пайызбен

2014 жыл.....	92,3
өткен айға пайызбен	
2014 жылғы маусым.....	100,3
2015 жылғы маусым.....	99,5

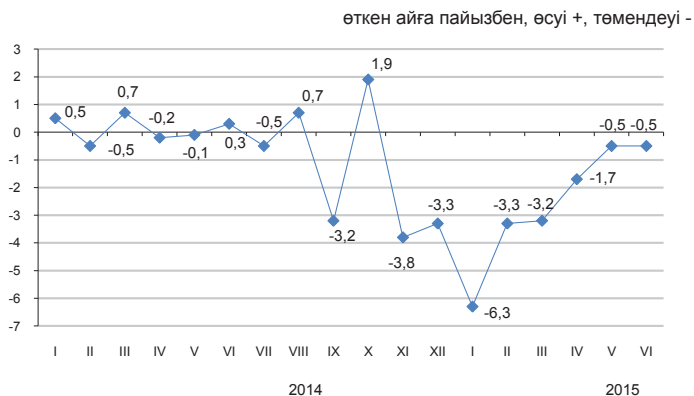

Импорттық түсімдер

кезең соңына, өткен жылғы желтоқсанға пайызбен

2014 жыл.....	104,8
өткен айға пайызбен	
2014 жылғы маусым.....	96,3
2015 жылғы маусым.....	98,9

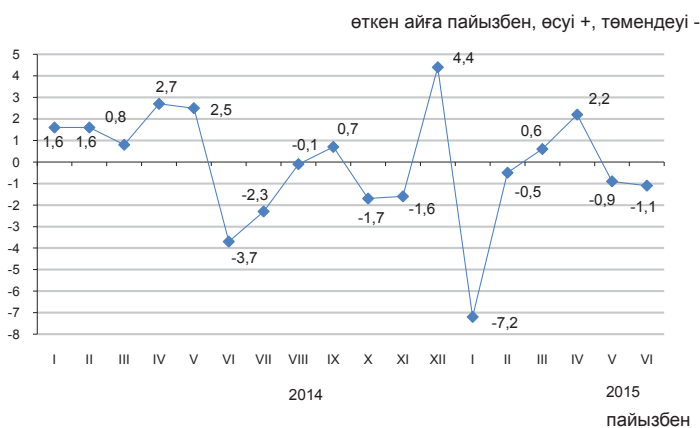

Ағымдағы жылғы маусымда экспорттық жеткізілімдер бағасының көмірге 5,8%, газ конденсатына – 4,3%, қорғасынға – 3,5% төмендеуі, олардың бидайға – 1,4%, мұнайға – 0,5% жоғарылауы тіркелді. Импортталатын өнімдерден макарон өнімдері 6,6%, балық – 2,5%, аяқкиім – 2,1%-ға арзандады, кофе - 12,2%, қант – 6,4%, шай – 4,6%, құс еті – 3,1%, фармацевтикалық өнімдер – 0,8% қымбаттады.

	2015 жылғы маусым				2015 жылғы қаңтар-маусым 2014 жылғы қаңтар-маусымға
	2015 жылғы мамырға	2014 жылғы маусымға	2014 жылғы желтоқсанға	2010 жылғы желтоқсанға	
Экспорт - барлығы	99,5	78,4	85,3	101,2	81,2
Шикізат	100,8	73,1	79,1	103,3	73,3
Жартылай дайын өнімдер	97,6	85,6	93,2	83,0	90,2
Дайын өнімдер	104,5	80,0	99,3	71,5	82,2
Импорт - барлығы	98,9	92,5	93,2	99,3	93,1
Шикізат	101,2	85,8	91,2	82,4	84,5
Жартылай дайын өнімдер	99,6	97,5	92,1	105,9	101,3
Дайын өнімдер	98,4	92,2	93,8	96,7	92,4

Өнімдердің топтары бойынша

	пайызбен							
	Экспорттық жеткізілімдер				Импорттық түсімдер			
	2015 жылғы маусым				2015 жылғы маусым			
2015 жылғы мамырға	2014 жылғы маусымға	2014 жылғы желтоқсанға	2010 жылғы желтоқсанға	2015 жылғы мамырға	2014 жылғы маусымға	2014 жылғы желтоқсанға	2010 жылғы желтоқсанға	
Сүт өнімдері, құс жұмыртқасы	97,9	101,0	76,1	104,3	100,0	55,3	80,0	60,3
Дәнді дақылдар	99,3	78,3	107,1	62,3	115,8	89,3	101,8	62,6
Қант және қанттан жасалған кондитерлік өнімдер	96,5	72,4	95,6	73,1	105,3	90,3	104,6	96,8
Алкогольді ішімдіктер және алкогольсіз сусындар	112,7	95,9	115,0	79,9	95,7	84,0	92,0	80,4
Минералды өнімдер	100,6	71,9	77,6	98,6	99,4	78,7	81,8	75,1
Қара және түсті металдар	97,3	78,6	89,5	82,4	97,3	107,6	95,1	129,9
Химия өнеркәсібі өнімдері	97,6	129,9	109,1	123,7	101,2	85,1	95,9	71,0
Пластмасса және одан жасалған бұйымдар	151,7	93,5	97,0	97,0	97,9	73,5	88,6	74,5
Тоқыма және тоқыма бұйымдар	100,7	78,2	91,5	120,3	97,0	84,6	88,6	99,8
Пластмасса және одан жасалған бұйымдар	106,5	66,8	64,0	63,9	100,7	76,4	90,4	76,0
Тоқыма және тоқыма бұйымдар	100,6	76,7	90,8	119,6	97,0	88,5	91,4	102,9

5.9 Коммерциялық жылжымайтын мүлікті жалға беру бағасының индексі

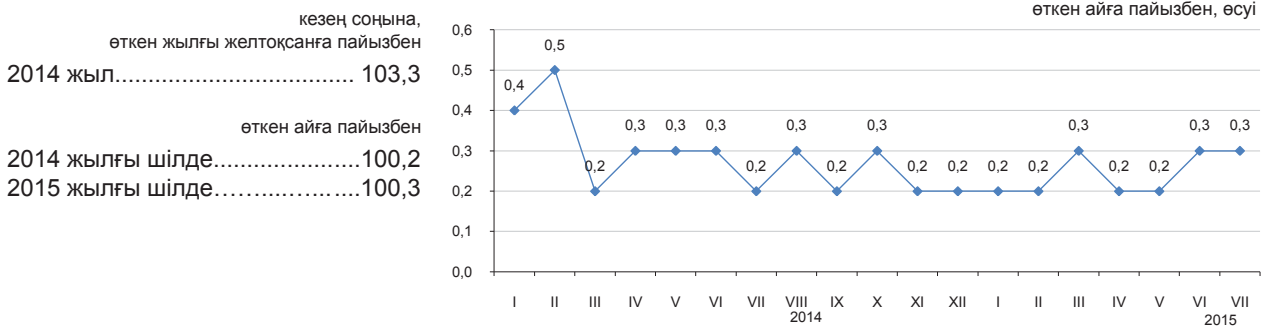

2015 жылғы шілдеде өткен аймен салыстырғанда сауда жайларын жалға беру бағасы 0,6%, әкімшілік-кеңсеге арналған жайларын, мейрамханалар және қоғамдық тамақтандыру пунктерін, қойма жайларын, тұрмыстық қызмет көрсететін пункттер, сервистерді жалға беру бағасы 0,1%-дан өсті.

Өндірістік жайларды жалға беру 0,2% арзандады.

	2015 жылғы шілде				2015 жылғы қаңтар-шілде 2014 жылғы қаңтар-шілдеге
	2015 жылғы маусымға	2014 жылғы шілдеге	2014 жылғы желтоқсанға	2010 жылғы желтоқсанға	
Коммерциялық жылжымайтын мүлікті жалға беру	100,3	102,8	101,8	115,4	102,9
Әкімшілік-кеңсеге арналған жайлар	100,1	102,3	101,9	111,7	102,5
Сауда жайлары	100,6	103,1	101,7	117,7	102,7
Мейрамханалар және қоғамдық тамақтандыру пунктері	100,1	105,2	102,8	112,0	104,5
Тұрмыстық қызмет көрсететін пункттер, сервистер	100,1	103,1	101,7	125,9	103,1
Қойма жайлары	100,1	101,8	101,3	114,7	102,6
Өндірістік жайлар	99,8	101,7	101,0	119,1	102,6
Паркингтер	100,0	101,1	101,0	105,7	103,0
Коммерциялық жылжымайтын мүліктің өзге де түрлері	100,2	107,5	103,5	112,0	107,4

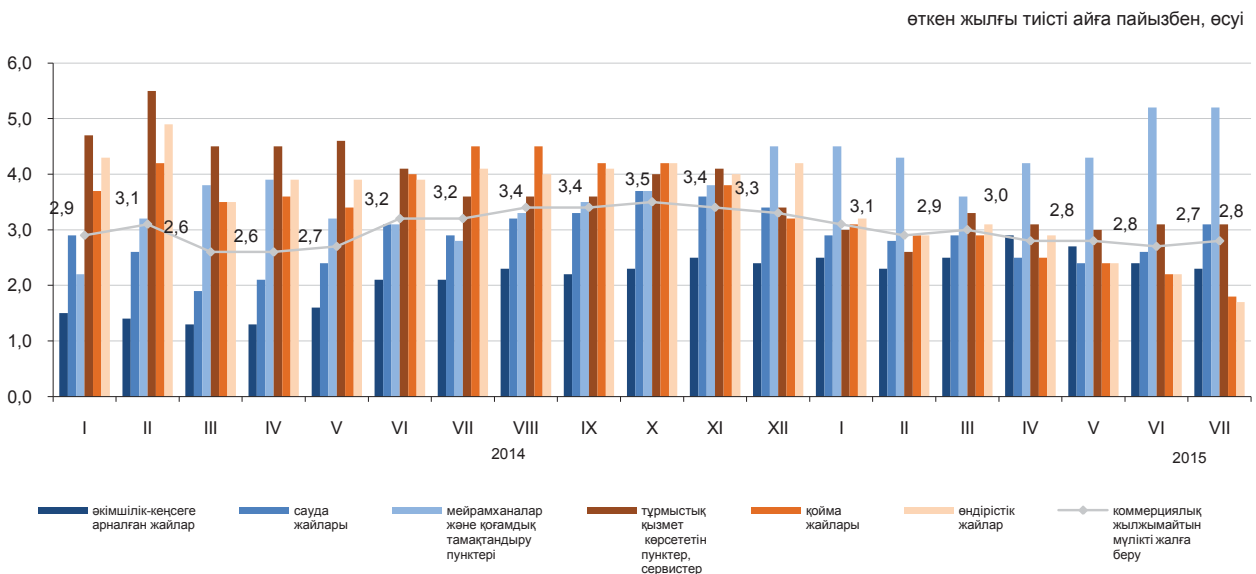

6. Ұлттық экономика

6.1 Қысқа мерзімді экономикалық индикатор

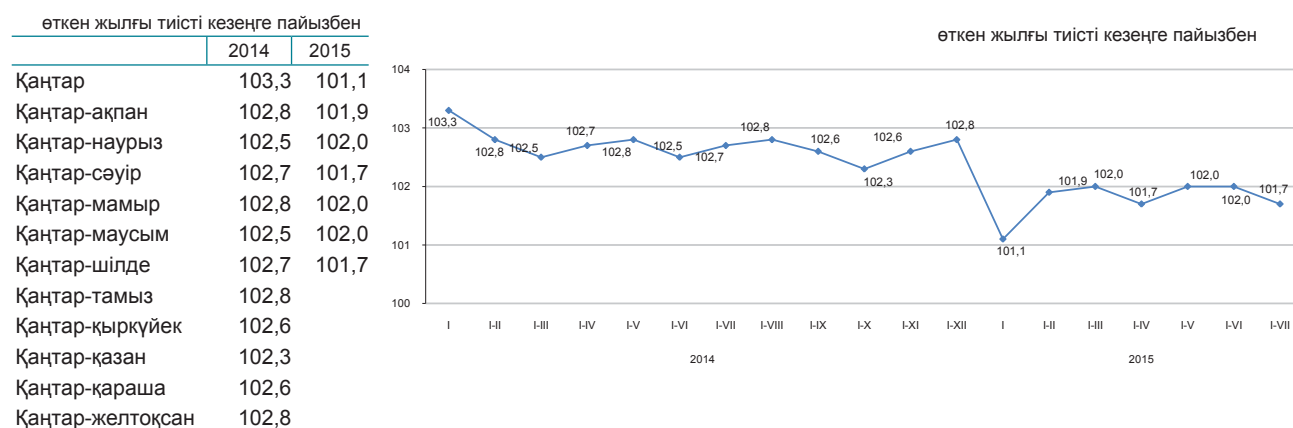
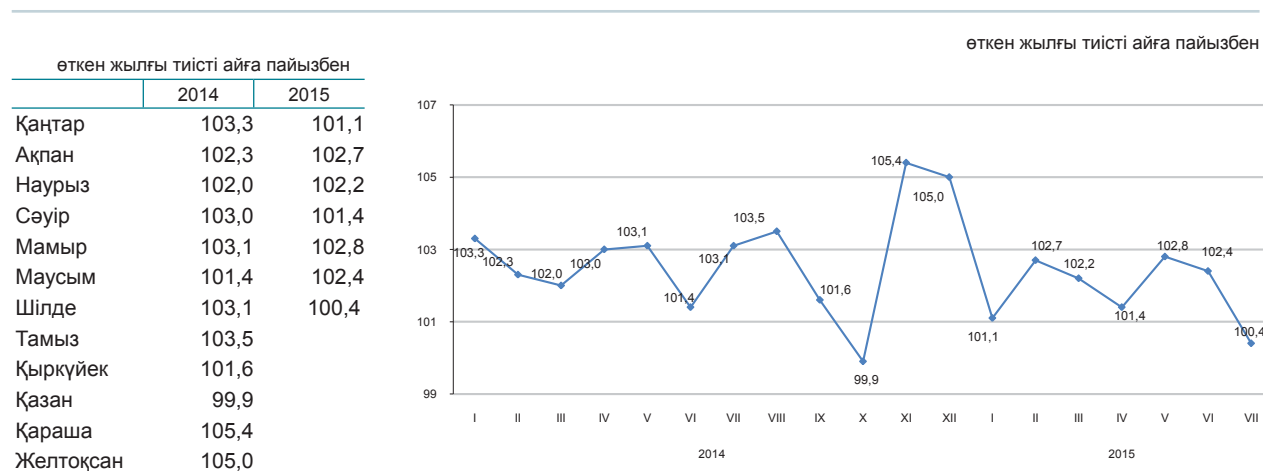

Қысқа мерзімді экономикалық индикатор – экономиканың даму тенденцияларын сипаттайтын көрсеткіш. Оны есептеу жедел есептеуді қамтамасыз ету мақсатында жүзеге асырылады және ауыл шаруашылығы, өнеркәсіп, құрылыс, сауда, көлік және байланыс сияқты негізгі салалар бойынша шығарылым индекстерінің өзгеруіне негізделеді. Аталған салалардың ЖІӨ көлеміндегі үлесі 67-68%.

6.2 Жалпы ішкі өнім

нақты көлем индексі, өткен жылғы тиісті кезеңге пайызбен

2005 жылғы I тоқсан.....	109,0
2006 жылғы I тоқсан.....	107,5
2007 жылғы I тоқсан.....	110,6
2008 жылғы I тоқсан.....	106,1
2009 жылғы I тоқсан.....	97,8
2010 жылғы I тоқсан.....	107,1
2011 жылғы I тоқсан.....	106,8
2012 жылғы I тоқсан.....	105,6
2013 жылғы I тоқсан.....	104,7
2014 жылғы I тоқсан.....	103,8
2015 жылғы I тоқсан.....	102,3

өткен жылғы тиісті кезеңге пайызбен



Тауарлар мен қызметтер өндірісі

Есепті деректер бойынша 2015 жылғы I тоқсанда ЖІӨ-нің құрылымында тауарлар өндірісі 34,8%, қызметтер өндірісі 57,7% құрады. ЖІӨ-нің өндірісінде негізгі үлесті – 29,3% өнеркәсіп және 15,6% - көтерме және бөлшек сауда; автомобильдерді және мотоциклдерді жөндеу алып отыр.

өткен жылғы тиісті кезеңге пайызбен

	2015 жылғы I тоқсан		
	жалпы қосылған құн, млн. теңге	нақты көлем индексі	дефлятор
Тауарлар өндірісі	2 880 425,8	101,1	96,1
Қызметтер өндірісі	4 751 370,7	103,7	112,5

Экономикалық қызмет түрлері бойынша ЖІӨ

өткен жылғы тиісті кезеңге пайызбен

	Жалпы қосылған құн, млн. теңге	Нақты көлем индексі	Дефлятор	ЖІӨ құрылымы, қорытындыға пайызбен
				2015 жылғы I тоқсан
Жалпы ішкі өнім	8 248 033,8	102,3	101,6	100,0
Ауыл, орман және балық шаруашылығы	164 954,9	102,9	109,7	1,9
Өнеркәсіп	2 421 404,4	101,0	94,5	29,3
Құрылыс	294 066,5	101,9	104,3	3,6
Көтерме және бөлшек сауда; автомобильдерді және мотоциклдерді жөндеу	1 283 137,2	102,8	117,8	15,6
Көлік және қоймалау	723 127,6	107,7	114,7	8,7
Тұру және тамақтану бойынша қызметтер	93 138,1	107,1	108,9	1,1
Ақпарат және байланыс	165 248,9	104,9	98,7	2,0
Қаржы және сақтандыру қызметі	269 626,1	103,9	110,9	3,3
Жылжымайтын мүлікпен жасалатын операциялар	709 721,9	102,5	110,1	8,6
Кәсіби, ғылыми және техникалық қызмет	501 819,6	103,7	112,9	6,2
Өкімшілік және қосалқы қызмет көрсету саласындағы қызмет	191 422,7	100,8	112,5	2,3
Мемлекеттік басқару және қорғаныс; міндетті әлеуметтік қамтамасыз ету	189 168,0	103,5	105,3	2,3
Білім беру	319 632,6	103,0	109,8	3,9
Денсаулық сақтау және әлеуметтік қызметтер	179 754,4	102,2	111,6	2,2
Өнер, ойын-сауық және демалыс	59 115,5	103,3	113,9	0,7
Өзге де қызметтер түрлерін ұсыну	59 407,7	102,2	104,1	0,7
Үй қызметшісін жалдайтын және өзі тұтыну үшін тауарлар мен қызметтер өндіретін үй шаруашылықтары қызметі	7 050,4	100,0	106,2	0,1
Жалпы қосылған құн	7 631 796,5	102,6	105,7	92,5
Өнімдерге салынатын салықтар	616 237,3	100,1	68,2	7,5

Табыстар әдісімен есептелген жалпы ішкі өнім

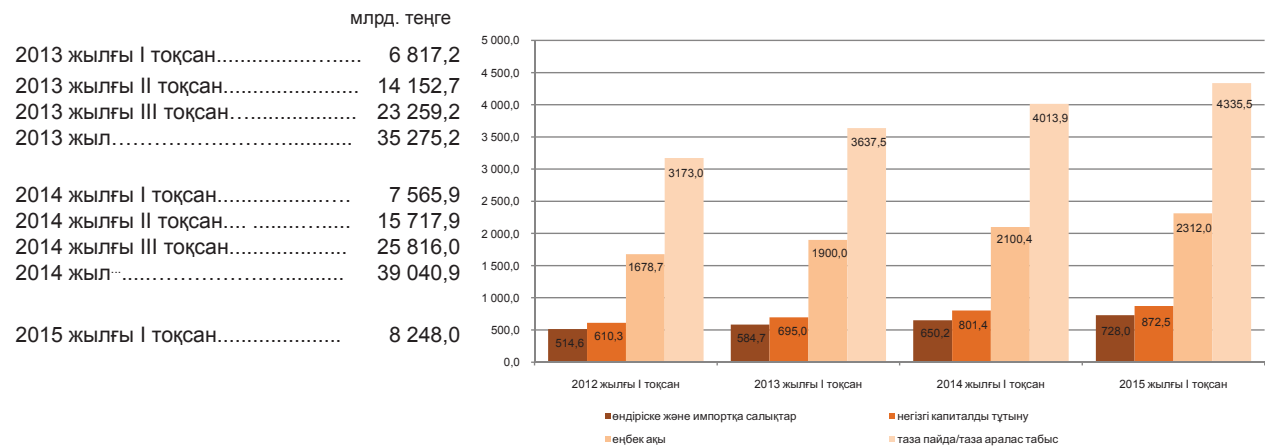

Есепті деректер бойынша 2015 жылғы I тоқсандағы табыстардың құралуы құрылымында тауарлар өндірісі мен қызметтер өндірісіндегі еңбекақы төлеу үлесі тиісінше, 24,6% және 33,7% құрады, өндіріске салынатын басқа да салықтар үлесі тауарлар өндірісінде 2,9%, қызметтер өндірісінде 0,6% құрады, сәйкесінше жалпы пайда/жалпы аралас табыс үлесі 72,5% және 65,7% құрады.

	қорытындыға пайызбен	
	2014 жылғы I тоқсан	2015 жылғы I тоқсан
Жалпы ішкі өнім	100,0	100,0
Еңбекақы	27,8	28,0
Өндіріске және импортқа салынатын таза салықтар	8,6	8,8
өндіріске салынатын басқа да салықтар	1,5	1,4
Жалпы пайда/жалпы аралас табыс	63,6	63,2

2015 жылғы I тоқсандағы экономикалық қызмет түрлері бойынша бастапқы табыстардың салалық құрылымы

	Жалпы қосылған құн	пайызбен		
		өндіріске және импортқа салықтар	өндіріске басқа да салықтар	жалпы пайда/жалпы аралас табыс
Ауыл, орман және балық шаруашылығы	100,0	36,1	0,3	63,6
Өнеркәсіп	100,0	21,5	3,3	75,2
Кен өндіру өнеркәсібі және карьерлерді қазу	100,0	14,4	4,9	80,7
Өңдеу өнеркәсібі	100,0	28,3	1,7	70,0
Электрмен жабдықтау, газ, бу беру және ауа баптау	100,0	30,4	1,4	68,2
Сумен жабдықтау; кәріз жүйесі, қалдықтардың жиналуын және таратылуын бақылау	100,0	53,8	2,1	44,1
Құрылыс	100,0	43,5	0,7	55,8
Көтерме және бөлшек сауда; автомобильдерді және мотоциклдерді жөндеу	100,0	28,6	0,3	71,1
Көлік және қоймалау	100,0	34,6	1,3	64,1
Тұру және тамақтану бойынша қызметтер	100,0	27,1	0,5	72,4
Ақпарат және байланыс	100,0	41,5	1,6	56,9
Қаржы және сақтандыру қызметі	100,0	29,2	1,2	69,6
Жылжымайтын мүлікпен жасалатын операциялар	100,0	5,6	0,6	93,8
Кәсіби, ғылыми және техникалық қызмет	100,0	30,7	0,6	68,7
Әкімшілік және қосалқы қызмет көрсету саласындағы қызмет	100,0	42,1	0,7	57,2
Мемлекеттік басқару және қорғаныс; міндетті әлеуметтік қамтамасыз ету	100,0	70,5	0,0	29,5
Білім беру	100,0	68,1	0,1	31,8
Денсаулық сақтау және әлеуметтік қызметтер	100,0	59,8	0,2	40,0
Өнер, ойын-сауық және демалыс	100,0	67,3	0,3	32,4
Өзге де қызметтер түрлерін ұсыну	100,0	61,8	0,6	37,6
Үй қызметшісін жалдайтын және өзі тұтыну үшін тауарлар мен қызметтер өндіретін үй шаруашылықтары қызметі	100,0	51,5	0,2	48,3
Салалар бойынша жиыны	100,0	30,3	1,5	68,2

* Өндіріске және импортқа салықтар тұтас экономика бойынша салалық құрылымсыз есептеледі.

Түпкілікті тұтыну әдісімен есептелген жалпы ішкі өнім

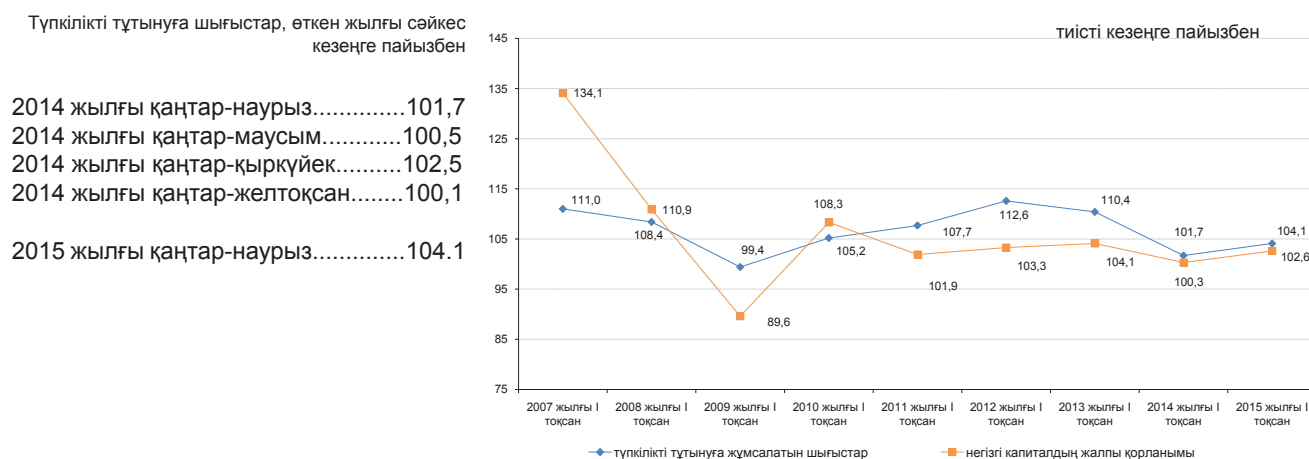

2015 жылғы қаңтар-наурыздағы түпкілікті тұтыну әдісімен есептелген жалпы ішкі өнім 6885616,8 млн. теңгені құрады. Өткен жылғы тиісті кезеңмен салыстырғанда нақты есептеуде түпкілікті тұтыну шығыстарының компоненттері бойынша өсім байқалады: үй шаруашылықтары – 4,1%, мемлекеттік басқару – 4,2%, ал үй шаруашылықтарына қызмет көрсететін коммерциялық емес ұйымдар – 4% өсті.

өткен жылғы тиісті кезеңге пайызбен

	ЖІӨ компоненттері, млн. теңге	Нақты көлем индексі	Дефлятор
Түпкілікті тұтынуға шығыстар	4 822 017,3	104,1	108,0
Жалпы қорланым	1 503 863,2	102,0	100,5
Тауарлар мен қызмет көрсету экспорты	2 505 214,1	94,3	64,6
Тауарлар мен қызмет көрсету импорты	1 945 477,8	90,3	112,1

2015 жылғы қаңтар-наурыздағы түпкілікті тұтыну әдісімен есептелген ЖІӨ

өткен жылғы тиісті кезеңге пайызбен

	ЖІӨ компоненттері, млн. теңге	Нақты көлем индексі	Дефлятор	ЖІӨ құрылымы, қорытындыға пайызбен
Түпкілікті тұтынуға шығыстар	4 822 017,3	104,1	108,0	70,1
үй шаруашылықтары	3 689 609,4	104,1	108,0	53,6
мемлекеттік басқару	1 037 555,5	104,2	107,9	15,1
жеке тауарлар мен қызмет көрсетулер	558 239,7	103,9	100,1	8,1
ұжымдық қызмет көрсетулер	479 315,8	104,7	118,8	7,0
үй шаруашылықтарына қызмет көрсететін коммерциялық емес ұйымдар	94 852,4	104,0	109,6	1,4
Жалпы қорланым	1 503 863,2	102,0	100,5	21,8
негізгі капиталдың жалпы қорланымы	1 121 938,5	102,6	99,6	16,3
материалдық айналым құрал-жабдықтары қорларының өзгеруі	381 924,7		103,1	5,5
Таза экспорт	559 736,3			8,1
тауарлар мен қызмет көрсету экспорты	2 505 214,1	94,3	64,6	36,4
тауарлар мен қызмет көрсету импорты	1 945 477,8	90,3	112,1	28,3
Түпкілікті тұтыну әдісімен есептелген жалпы ішкі өнім	6 885 616,8	102,0	85,0	100,0
Статистикалық алшақтық	1 362 417,0	-	-	-
Өндіріс әдісімен есептелген жалпы ішкі өнім	8 248 033,8	102,3	101,6	-

6.3 Төлем балансы

Төлем балансының ағымдағы операциялар шоты бойынша сальдо

талдамалы ұсыным, млрд. АҚШ доллары

млн. АҚШ доллары
 2014 жылғы I тоқсан.....6 437,8
 2015 жылғы I тоқсан.....-205,4

2015 жылғы I тоқсанда төлем балансының ағымдағы операциялар шоты бойынша теріс сальдо -205,4 млн. АҚШ доллары мөлшерінде қалыптасты (2014 жылғы I тоқсанда нәтиже оң мәнді болып, 6437,8 АҚШ долларын құрады).

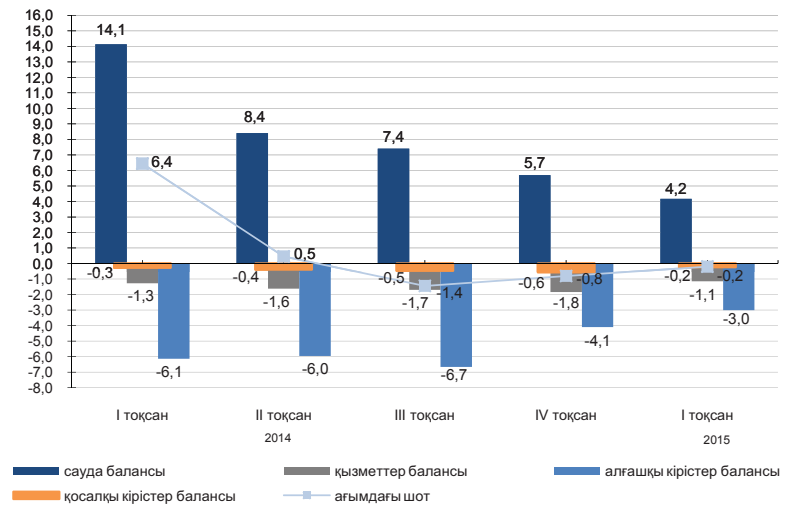

стандарттық ұсыным, млн. АҚШ доллары

	2014				2015
	I тоқсан	II тоқсан	III тоқсан	IV тоқсан	I тоқсан
Ағымдағы шот	6 437,8	451,0	-1 444,2	-801,1	-205,4
Капиталмен жасалатын операциялар шоты	16,0	2,9	2,2	10,1	-3,6
Қаржы операцияларының шоты	3 472,1	-2 136,8	-2 484,7	-2 293,0	-1 907,2
Нетто қателіктер мен есепке алынбағандар	-2 981,7	-2 590,6	-1 042,7	-1 502,0	-1 698,1

Қаржылық операциялар есебі

2015 жылғы I тоқсанда тікелей инвестициялармен жасалған операциялар бойынша сальдо -1151,7 млн. доллар (2014 жылғы I тоқсанда -2751,9 млн. доллар) құрады. Есепті кезеңде қаржылық активтерді таза алу 1388,2 млн. долларды құрады, ал міндеттемелердің таза қабылдануы 2539,9 млн. долларды құрады.

2015 жылғы I тоқсанда портфельдік инвестициялармен жасалған операциялар нәтижесі теріс болып, 791,7 млн. доллар (2014 жылғы I тоқсанда 4313,5 млн. доллар болды) құрады.

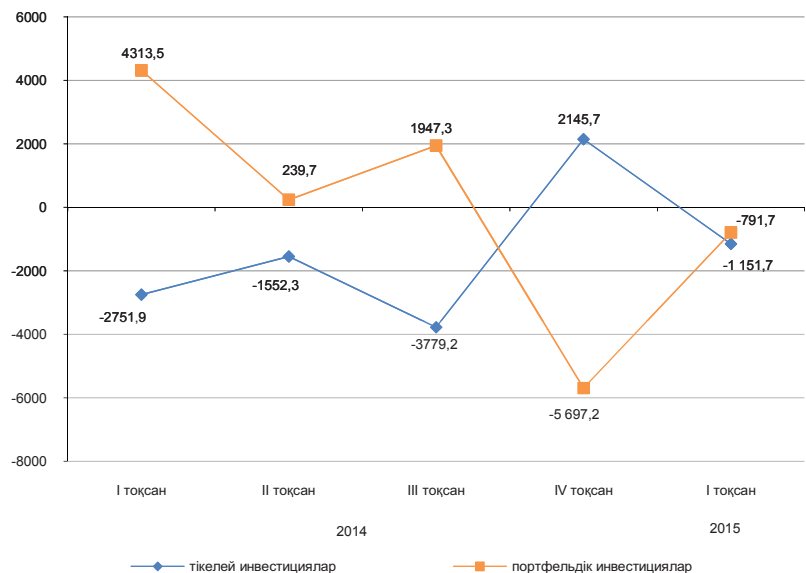

6.4 Еңбек өнімділігі

2013 жылғы қаңтар-наурыз 103,8
 2013 жылғы қаңтар-маусым 103,9
 2013 жылғы қаңтар-қыркүйек 104,5
 2013 жыл 104,9
 2014 жылғы қаңтар-наурыз 102,4
 2014 жылғы қаңтар-маусым 102,6
 2014 жылғы қаңтар-қыркүйек 103,4

Жалпы экономика бойынша 2014 жылғы қаңтар-қыркүйекте еңбек өнімділігінің индексі өткен жылғы тиісті кезеңге 103,4% құрады.

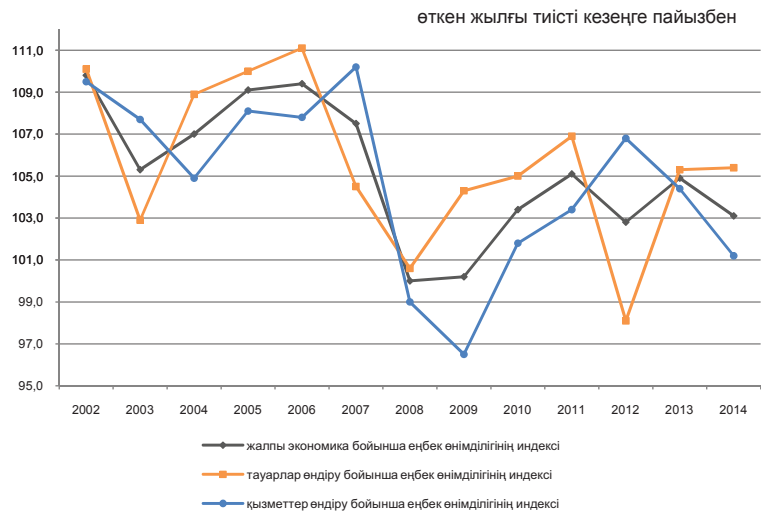

Еңбек өнімділігі

	Еңбек өнімділігі, мың теңге/жан басына			Еңбек өнімділігінің индексі, өткен жылғы тиісті кезеңге пайызбен		
	қаңтар-наурыз	қаңтар-маусым	қаңтар-қыркүйек	қаңтар-наурыз	қаңтар-маусым	қаңтар-қыркүйек
Жалпы экономика	818,6	1 691,2	2 784,8	102,4	102,6	103,4
Тауарлар өндіру	823,5	1 678,6	2 824,2	104,1	104,4	105,1
Ауыл, орман және балық шаруашылығы	76,4	183,1	572,8	110,9	109,8	109,1
Өнеркәсіп	2 488,0	4 873,8	7 532,9	100,9	101,6	102,1
Кен өндіру өнеркәсібі және карьерлерді қазу	5 919,1	11 475,2	17 704,6	96,5	97,6	99,1
Өңдеу өнеркәсібі	1 556,4	3 164,3	5 057,4	99,1	101,1	102,4
Электрмен жабдықтау, газ, бу беру және ауа баптау	1 228,5	2 103,7	2 928,7	114,5	111,5	110,1
Сумен жабдықтау; кәріз жүйесі, қалдықтардың жиналуын және таратылуын бақылау	322,4	612,8	943,1	101,5	95,6	92,4
Құрылыс	418,1	1 218,4	2 169,4	104,5	105,1	102,8
Қызметтер өндіру	815,1	1 700,4	2 756,2	101,2	101,1	101,1
Көтерме және бөлшек сауда; автомобильдерді және мотоциклдерді жөндеу	831,4	1 956,0	3 404,3	110,7	107,9	108,0
Көлік және қоймалау	934,1	1 935,0	3 154,7	96,2	96,4	98,3
Тұру және тамақтану бойынша қызметтер	475,6	811,5	1 361,6	81,3	82,0	84,5
Ақпарат және байланыс	1 228,1	2 817,1	4 656,4	111,2	110,2	109,7
Қаржы және сақтандыру қызметі	1 505,3	2 945,3	4 734,4	97,9	96,3	92,7
Жылжымайтын мүлікпен жасалатын операциялар	6 041,7	12 263,8	17 569,7	99,3	102,0	101,4
Кәсіби, ғылыми және техникалық қызмет	2 284,2	3 860,1	5 524,4	96,3	96,4	95,2
Әкімшілік және қосалқы қызмет көрсету саласындағы қызмет	836,3	1 566,5	2 376,7	90,2	91,2	90,7
Мемлекеттік басқару және қорғаныс; міндетті әлеуметтік қамтамасыз ету	424,4	904,0	1 358,1	96,2	100,0	98,3
Білім беру	301,0	582,4	891,1	99,5	100,2	100,2
Денсаулық сақтау және әлеуметтік қызметтер	368,6	758,5	1 254,4	102,8	101,7	98,9
Өнер, ойын-сауық және демалыс	470,6	1 084,7	1 706,9	109,7	101,7	109,1
Өзге де қызметтер түрлерін ұсыну	225,6	665,0	1 650,2	94,9	98,1	94,3
Үй қызметшісін жалдайтын және өзі тұтыну үшін тауарлар мен қызметтер өндіретін үй шаруашылықтары қызметі	260,8	580,6	843,1	102,0	104,1	103,6

6.5 Негізгі капиталға салынған инвестициялар

өткен жылғы тиісті кезеңге пайызбен
 2014 жылғы қаңтар-шілде 105,5
 2014 жыл 104,2
 2015 жылғы қаңтар-шілде 104,0

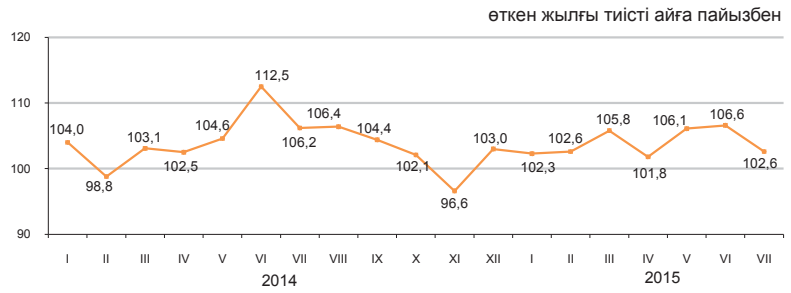

Қаржыландыру көздері бойынша

2015 жылғы қаңтар-шілдеде шаруашылық жүргізуші субъектілердің меншікті қаражаттары инвестициялардың басым көздері болып қалуда, олардың көлемі 1982,2 млрд. теңгені құрады.

	2015 жылғы қаңтар-шілде	
	млн. теңге	үлес салмағы, пайызбен
Негізгі капиталға салынған инвестициялар	3 319 292	100,0
соның ішінде келесі қаражаттар есебінен:		
мемлекеттік бюджет	535 300	16,1
меншікті	1 982 243	59,7
банктердің кредиттері	160 464	4,9
одан шетелдік банктердің кредиттері	6 258	0,2
басқа да қарыз	641 285	19,3
одан резидент еместердің қарыз қаражаттары	524 334	15,8

Технологиялық құрылым бойынша

2015 жылғы қаңтар-шілдеде ғимараттар мен имараттарды салу және күрделі жөндеу жұмыстарына бағытталған инвестициялық салымдардың 1,9% ұлғаюы байқалады.

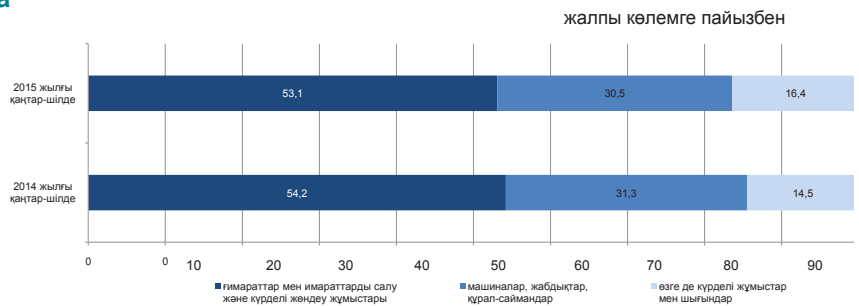

Пайдалану бағыттары бойынша

2015 жылғы қаңтар-шілдеде негізгі капиталға салынған инвестициялардың едәуір үлесі кен өндіру өнеркәсібі және карьерлерді қазу (34,2%), жылжымайтын мүлікпен жасалатын операциялар (13,1%), көлік және қоймалауға (14,9%) келеді.

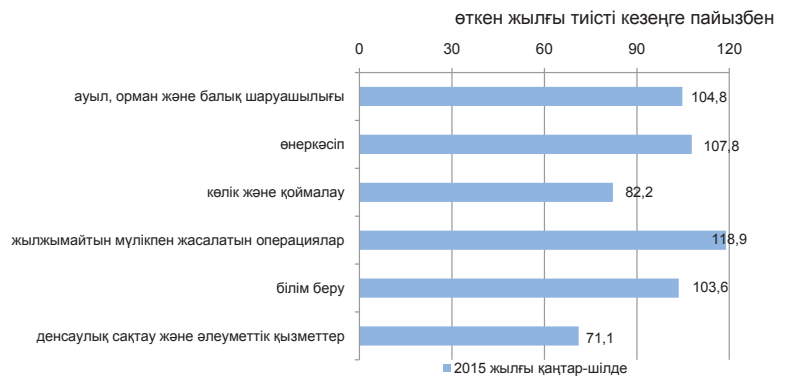

Кәсіпорындардың мөлшерлілігі бойынша

Ірі кәсіпорындардың инвестициялық салымдарының көлемі 2015 жылғы қаңтар-шілдеде 1529,1 млрд. теңгені құрады.

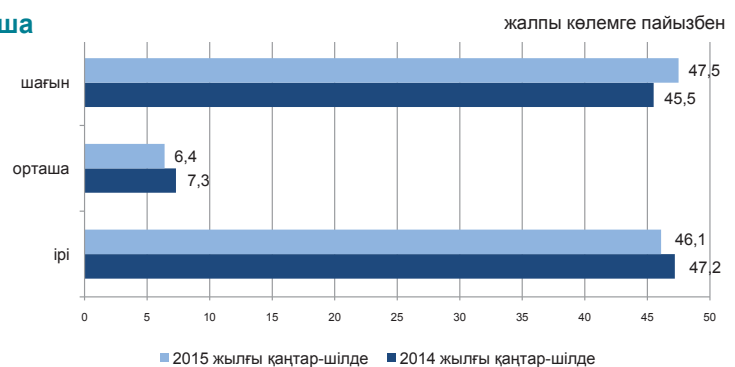

6.6 Отын-энергетикалық ресурстар (ОЭР)

Ресурстар

2015 жылғы қаңтар-маусымда республиканың экономикалық айналымына тартылған отынның негізгі табиғи түрлерінің (мұнай, газ конденсатын қоса, табиғи газ бен тас көмір) жалпы ресурстары 89,7 млн. тонна шартты отынды құрады.

	Табиғи ресурстардың жалпы көлеміндегі үлес салмағы	2015 жылғы қаңтар-маусым 2014 жылғы қаңтар-маусымға		
		ресурстар	өндіріс	импорт
Шикі мұнай	46,8	94,2	101,3	24,9
Көмір	31,3	94,5	94,5	108,5
Табиғи газ	13,0	99,5	103,3	121,3
Газ конденсаты	8,9	100,0	101,4	17,9

пайызбен

ресурстардың жалпы көлеміне пайызбен

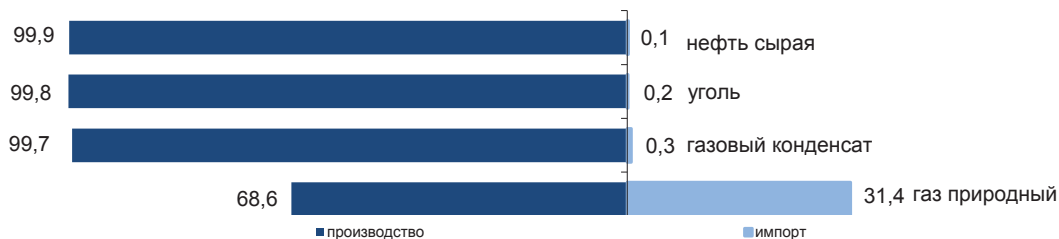

Мұнай өнімдерінің ресурстары негізінен меншікті өндіріс (64,9–99,9%) есебінен қалыптасты. Мұнай өнімдеріне сұраныс олардың импортымен ішінара толықтырылған. 2015 жылғы қаңтар-маусымда 2014 жылғы тиісті кезеңмен салыстырғанда ресурстар құрылымында моторлық бензиннің (6%) импорт үлесінің өсуі байқалды.

	2015 жылғы қаңтар-маусым 2014 жылғы қаңтар-маусымға	Ресурстардың жалпы көлеміне		
		ресурстар	өндіріс	импорт
Моторлық бензині	99,4	64,9	35,1	-
Газойли	94,0	96,2	3,8	3,2
Мазут	96,7	86,8	0,1	100,0
Сұйытылған пропан және бутан	98,4	99,9	0,1	98,8

пайызбен

Пайдалану

2015 жылғы қаңтар-маусымда 2014 жылғы тиісті кезеңмен салыстырғанда ОЭР экспортының көлемі 5,2% төмендеді.

	2015 жылғы қаңтар-маусым 2014 жылғы қаңтар-маусымға		Ресурстардың жалпы көлеміне	
	экспорт	ішкі рынокта өткізу	экспорт	ішкі рынокта өткізу
Шикі мұнай	94,2	-	100,0	-
Көмір	93,7	94,8	28,2	71,8
Табиғи газ	99,5	-	100,0	-
Газ конденсаты	78,8	102,9	9,5	90,5

пайызбен

Шикі мұнай экспортының көлемі

өткен жылғы тиісті кезеңге пайызбен

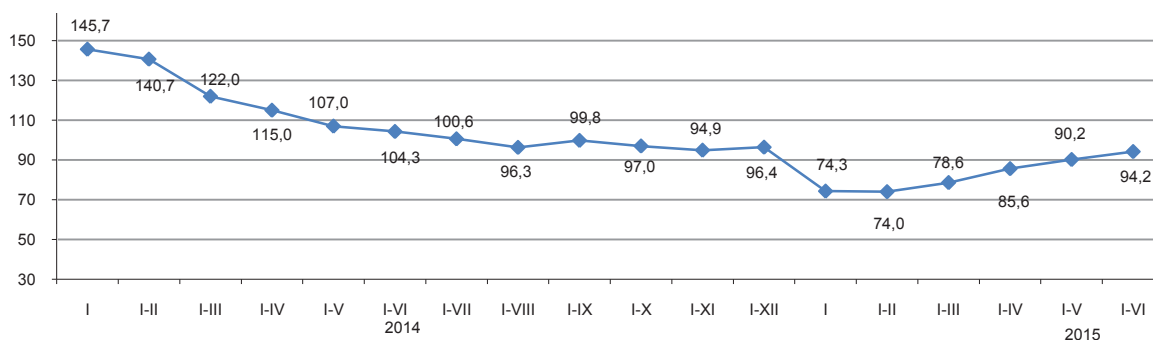

6.7 Кәсіпорындар статистикасы

Заңды тұлғалар саны

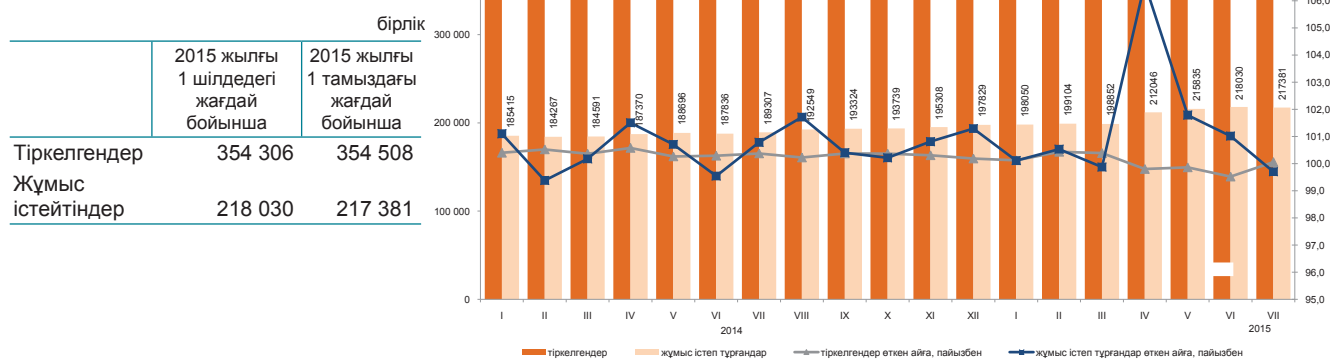

Қызмет түрлері және белсенділігі бойынша заңды тұлғалар*

2015 жылғы шілдеде маусыммен салыстырғанда заңды тұлғалар санының аздаған артуы байқалады.

Жыл басынан бастап ең көп тіркелген заңды тұлғалардың саны көтерме және бөлшек саудада, (автомобильдерді және мотоциклдерді жөндеу қызметін қоса алғанда) сақталуда, оның үлесі 2015 жылғы 1 шілдедегі 30,0% құрады. Екінші орында – құрылыс (14,3%), үшінші орында – өзге де қызметтер түрлерін ұсыну (7,4%). Осы үш қызмет түрлерінің жиынтық үлесі барлық тіркелген заңды тұлғалардың 51,8%-ын құрайды.

2015 жылғы 1 тамыздағы жағдай бойынша; бірлік

Барлығы	Барлық тіркелгені	жұмыс істейтіндер	Одан оның ішінде			тараптылу процесінде
			әлі жұмыс істемейтіндер (жаңалары)	белсенді	уақытша жұмыс істемейтіндер	
Көтерме және бөлшек сауда; автомобильдерді және мотоциклдерді жөндеу	106 179	54 009	6 753	27 970	19 286	1 521
Құрылыс	50 857	31 332	4 193	12 327	14 812	642
Өзге де қызметтер түрлерін ұсыну	26 515	15 887	4 332	7 189	4 366	178
Кәсіби, ғылыми және техникалық қызмет	26 258	15 882	1 510	8 538	5 834	243
Өндеу өнеркәсібі	20 435	13 329	1 385	6 991	4 953	338
Білім беру	18 935	16 561	772	14 925	864	135
Жылжымайтын мүлікпен жасалатын операциялар	16 310	10 830	587	7 534	2 709	180
Әкімшілік және қосалқы қызмет көрсету саласындағы қызмет	14 198	9 288	936	5 307	3 045	113
Көлік және қоймалау	13 484	8 496	976	4 600	2 920	154
Ауыл, орман және балық шаруашылығы	12 562	7 155	619	5 145	1 391	252
Мемлекеттік басқару және қорғаныс; міндетті әлеуметтік қамтамасыз ету	9 953	9 326	64	9 150	112	62
Қаржы және сақтандыру қызметі	9 034	5 370	511	3 279	1 580	88
Ақпарат және байланыс	8 356	5 291	829	2 639	1 823	71
Денсаулық сақтау және әлеуметтік қызметтер	5 786	4 251	369	3 322	560	84
Өнер, ойын-сауық және демалыс	5 136	3 383	401	2 277	705	33
Тұру және тамақтану бойынша қызметтер	4 389	2 856	535	1 466	855	36
Кен өндіру өнеркәсібі және карьерлерді қазу	2 878	1 916	316	910	690	38

Меншік нысандары бойынша тіркелген заңды тұлғалар саны

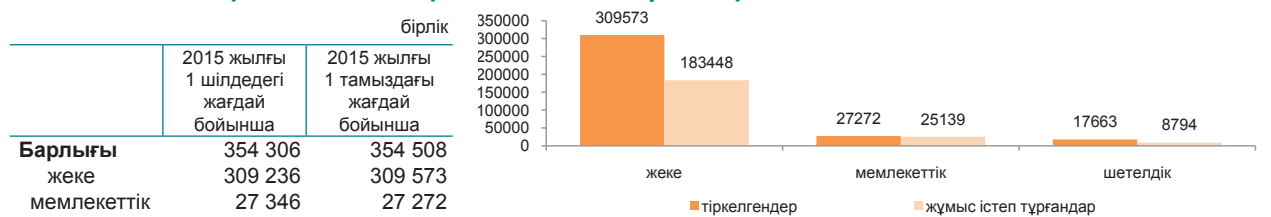

Мөлшерлілігі бойынша тіркелген заңды тұлғалар*

	2015 жылғы 1 шілдедегі жағдай бойынша	2015 жылғы 1 тамыздағы жағдай бойынша
Барлығы	354 306	354 508
шағын	345 261	345 466
орта	6 511	6 529
ірі	2 534	2 513

Белсенділігі бойынша тіркелген заңды тұлғалар

	2015 жылғы 1 шілдедегі жағдай бойынша	2015 жылғы 1 тамыздағы жағдай бойынша
Барлығы	354 306	354 508
жұмыс істейтіндер	218 030	217 381
белсенді	124 883	124 808
уақытша жұмыс істемейтіндер	68 549	67 223
әлі жұмыс істемейтіндер (жаңалары)	24 598	25 350
тараптылу процесінде	4 281	4 242

* Деректер ВК-005Ред 2 қызметкерлердің саны бойынша заңды тұлғалардың, филиалдар мен өкілдіктердің, сондай-ақ дара кәсіпкерлік субъектілерінің өлшемділігі жіктеуішіне сәйкес берілген (шағын 0-ден 100 дейін).

7. Сауда

7.1 Ішкі сауда

Бөлшек сауда

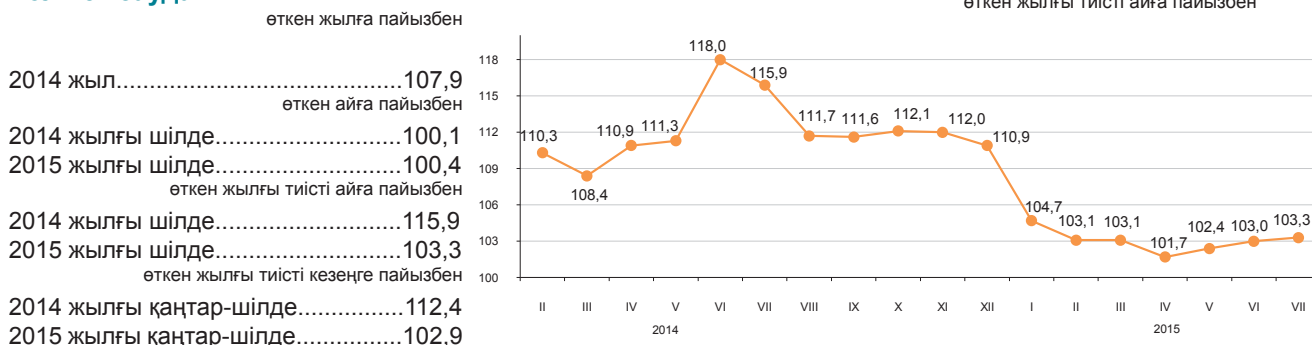

2015 жылғы қаңтар-шілдеде бөлшек сауда айналымы 3328,2 млрд. теңгені құрады және 2014 жылғы тиісті кезеңіне 2,9% ұлғайды. Саудамен айналысатын кәсіпорындармен тауарларды бөлшек саудада өткізу 2014 жылғы қаңтар-шілдемен салыстырғанда 0,1% төмендеді. Базарлар және жеке кәсіпкерлермен өткізілген сауда көлемі есепті кезеңде 6,6% өсті.

2015 жылғы 1 тамызға бөлшек саудадағы саудамен айналысатын кәсіпорындардың тауарлық қорларының көлемі 313,6 млрд. теңгені құрады, саудадағы күндері – 61 күн.

Азық-түлік тауарларының бөлшек сауда жалпы көлеміндегі үлесі 35,3% құрады, азық-түлік емес тауарлар – 64,7%. Азық-түлік тауарларын өткізу көлемі 2014 жылғы қаңтар-шілдемен салыстырғанда 2,3%, азық-түлік емес тауарлар – 2,9% ұлғайды.

	Үлес салмағы	2015 жылғы шілде 2014 жылғы шілдеге	2015 жылғы шілде 2015 жылғы маусымға	2015 жылғы қаңтар-шілде 2014 жылғы қаңтар-шілдеге
Бөлшек сауда	100,0	103,3	100,4	102,9
сауда кәсіпорындарымен	53,2	99,4	103,3	99,9
базарларда және жеке кәсіпкерлермен	46,8	107,8	97,3	106,6

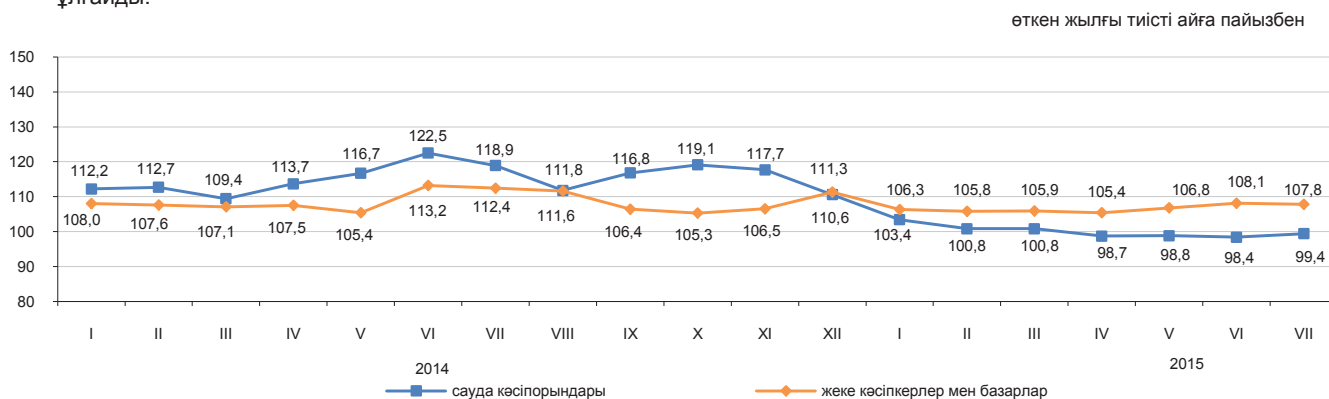

Көтерме сауда

2015 жылғы қаңтар-шілдеде көтерме сауда айналымы 8490,3 млрд. теңгені құрады немесе өткен жылғы тиісті кезең деңгейіне 101,4%. Көтерме сауда тауар айналымының құрылымында азық-түлік емес тауарлар және өндірістік-техникалық мәндегі өнімдер (81,9%) басым.

Тамақ өнімдері мен сусындарды ұсыну бойынша қызметтер (қоғамдық тамақтандыру)

Тамақ өнімдері мен сусындарды ұсыну бойынша қызметтер көлемі 2015 жылғы қаңтар-шілдеде 154,1 млрд. теңгені құрады немесе өткен жылғы тиісті кезеңмен салыстырғанда 6,6% көп. Шағын кәсіпорындар мен жеке кәсіпкерлер үлесіне қызметтер көлемінің шамамен 62,5%-ы тиесілі.

7.2 Ресурстар балансы және жекелеген тауарларды пайдалану

(ҚМ МКК және ҰЭМ СК деректері бойынша)

Азық-түлік тауарлары

Отандық өндірістегі тауарлардың маңызды үлес салмағы көбінесе азық-түлік тауарларының ресурстарында байқалады. Сонымен бірге, ресурстары көп көлемде олардың импортымен қамтамасыз етілетін бірқатар тауарлар бар: қайта өңделген жемістер және жаңғақтар (99,1%), қайта өңделген көкөністер (79,2%), кофе және шай (65%). 2014 жылғы қаңтар-маусыммен салыстырғанда макарон өнімдері (22,7%), ұн (15,1%), экспортының төмендеуі және жарма (16,5%) экспортының өсуі байқалады.

	2015 жылғы қаңтар-маусым 2014 жылғы қаңтар-маусымға			Ресурстардың жалпы көлеміне	
	ресурстар	өндіріс	импорт	экспорт	ішкі нарықта өткізу
Ұн	107,2	107,0	2,1 есе	44,4	55,6
Жарма	119,4	114,9	146,5	32,0	68,0
Макарон өнімдері	102,6	101,9	105,8	9,8	90,2
Нан-тоқаш және кондитерлік өнімдер	101,0	100,9	102,3	0,6	99,4
Қант	101,4	80,0	153,8	0,1	99,9
Өсімдік майы	103,4	84,3	171,4	10,9	89,1
Құс еті	119,3	96,9	154,2	2,6	97,4
Сүт өнімдері	95,1	97,8	83,4	1,7	98,3

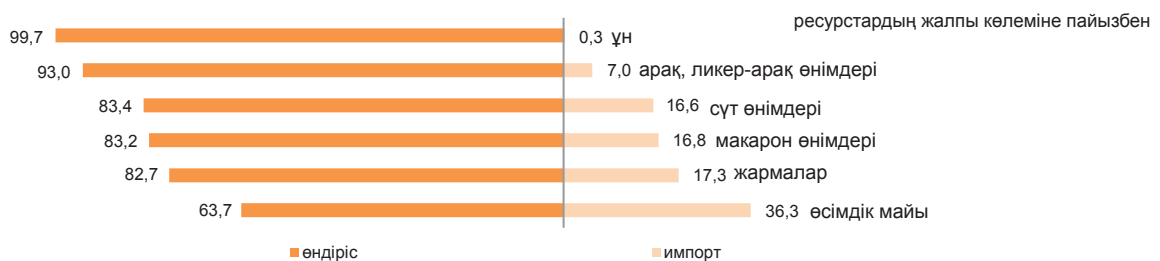

Азық-түлік емес тауарлар

Азық-түлік емес тауарлардың нарығы көбінесе басқа елдерден әкелумен қамтамасыз етіледі. Ресурстарды толтыруда импорттың басымдылығы мынадай тауарларда: сыртқы киімдерде (99,3%), ауыз қуысы гигиена құралдары (99,1%), жуу құралдары (95,1%) байқалады. Тұрмыстық электр тауарларының арасында сондай-ақ, миксерлер және шырын сыққыштар, кір жуатын машиналар (100%-дан), теледидарлар (78,5%) бойынша импорт үлесі маңызды.

Құрылыс материалдарының ресурстары бойынша осыған ұқсас жағдай қалыптасуда. Табиғи шикізат болып табылатын құрылыс материалдарының ресурстарында ғана отандық өндіріс басым (99,5-100%): асбест, табиғи құмдар, әктас, ғаныш, бор, доломит, саз және каолин.

Портландцемент өндірісі 2015 жылғы қаңтар-маусымда 2014 жылғы тиісті кезеңге қарағанда 24,1% өсті. Портландцемент ресурстарының жалпы көлемінде отандық өндірістің үлесі 86,1% құрады.

	2015 жылғы қаңтар-маусым 2014 жылғы қаңтар-маусымға			Ресурстардың жалпы көлеміне	
	ресурстар	өндіріс	импорт	экспорт	ішкі нарықта өткізу
Жеңіл автомобильдері	46,9	44,6	47,4	0,6	99,4
Жүк автомобильдері	63,4	162,1	58,9	5,4	94,6
Сыртқы киім	82,5	94,2	82,4	0,7	99,3
Электр энергия есептеуіштері	75,6	119,3	51,4	1,7	98,3
Теледидарлар	96,0	108,0	93,2	8,8	91,2
Мақта мата	73,4	94,4	62,4	44,5	55,5
Аяқ киім	79,1	2,2 есе	77,8	2,7	97,3
Ас үй жиһазы	121,9	132,6	105,7	-	100,0
Үй ішіндегі құрал-жабдықтар	98,7	107,4	94,7	0,4	99,6

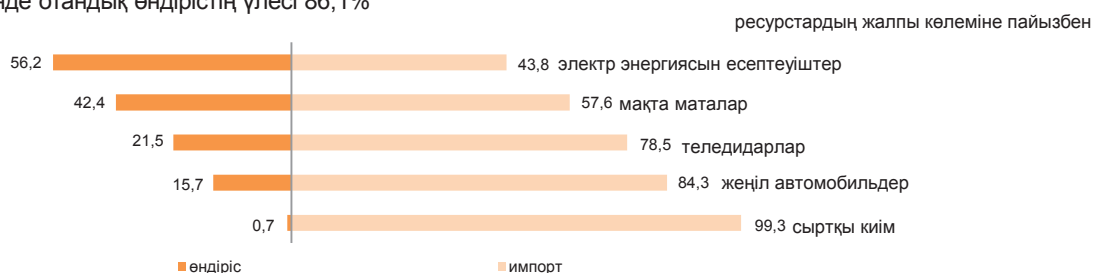

7.3 Сыртқы сауда айналымы

(ҚМ МКК және ҰЭМ СК деректері)

өткен айға пайызбен	
2014 жылғы маусым.....	104,7
2015 жылғы маусым.....	105,7
өткен жылғы тиісті айға пайызбен	
2014 жылғы маусым.....	90,6
2015 жылғы маусым.....	68,9
өткен жылғы тиісті кезеңге пайызбен	
2014 жылғы қаңтар-маусым.....	94,7
2015 жылғы қаңтар-маусым.....	63,9

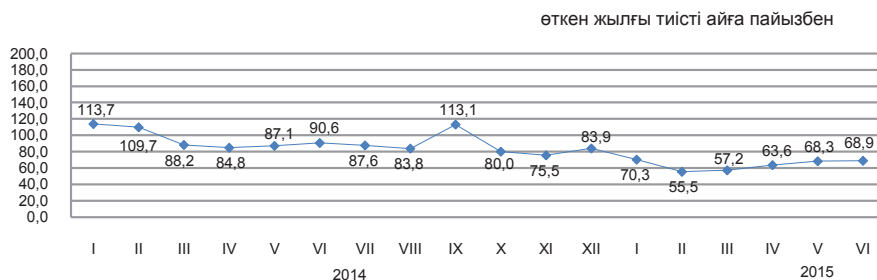

Сыртқы сауда айналымының құрылымы бойынша

2015 жылғы қаңтар-маусымдағы сыртқы сауда айналымы 39,5 млрд. АҚШ долларын құрады (2014 жылғы қаңтар-маусыммен салыстырғанда 36,1% төмендеді), оның ішінде экспорт – 24,1 млрд. АҚШ доллары (43,4% аз) және импорт – 15,4 млрд. АҚШ доллары (19,8% аз).

Экспорт ЕАЭО елдерімен 2351,1 млн. АҚШ долларын құрады немесе 2014 жылғы қаңтар-маусыммен салыстырғанда 26,8% аз, импорт – 5454,8 млн. АҚШ доллары (18,2% аз).

	пайызбен	
	2015 жылғы қаңтар-маусым 2014 жылғы қаңтар-маусымға	2015 жылғы маусым 2014 жылғы маусымға
Сыртқы сауда айналымы	63,9	68,9
оның ішінде:		
экспорт	56,6	65,4
импорт	80,2	75,1

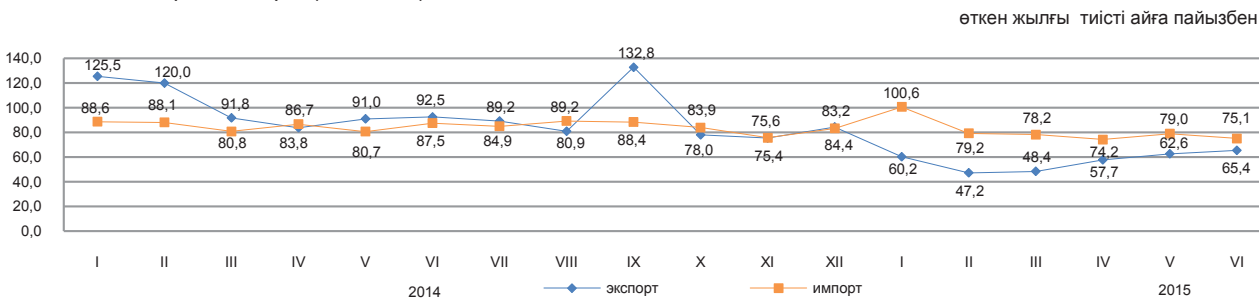

Жекелеген елдер бойынша

қорытындыға пайызбен

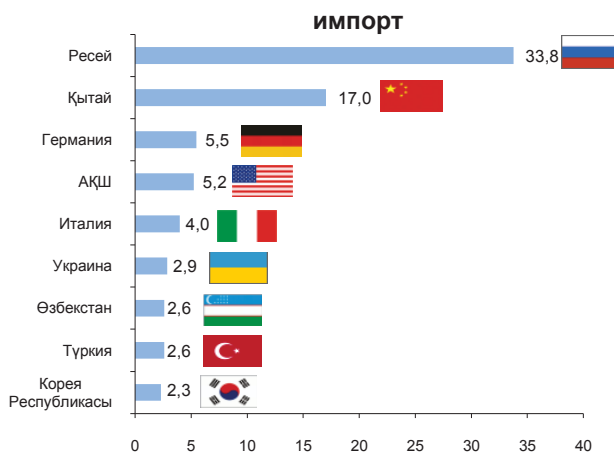
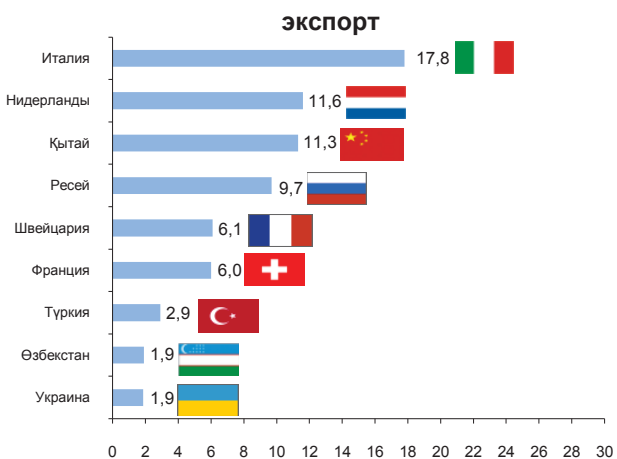

8. Экономиканың нақты секторы

8.1 Өнеркәсіп өндірісі

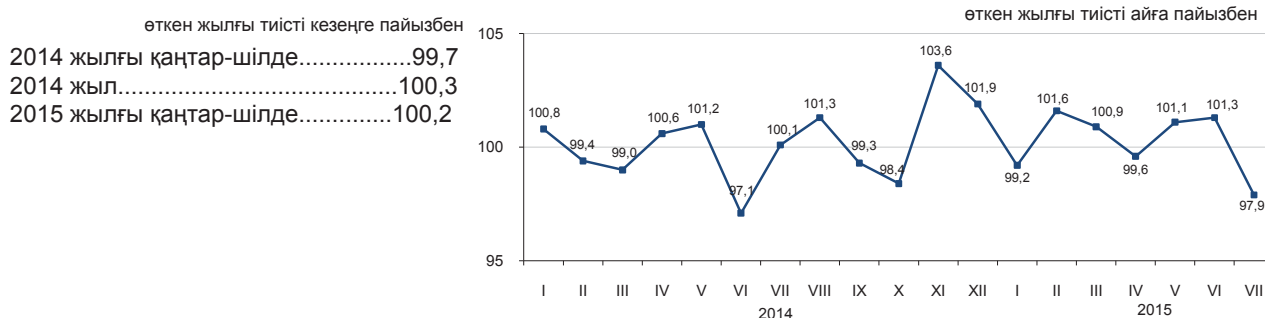

Өнеркәсіп салалары бойынша

2015 жылғы қаңтар-шілдеде өнеркәсіп өнімі 7944 млрд. теңгеге, соның ішінде кен өндіру және өңдеу өнеркәсібі салаларында – тиісінше, 4128,5 және 2986,7 млрд. теңгеге, электрмен жабдықтау, газ, бу беру, ауа баптауда – 732 млрд. теңгеге, сумен жабдықтау; кәріз жүйесі, қалдықтардың жиналуын және таратылуын бақылауда – 96,8 млрд. теңгеге өндірілді.

	пайызбен	
	2015 жылғы қаңтар-шілде 2014 жылғы қаңтар-шілдеге	Жалпы көлемде үлес салмағы, 2015 жылғы қаңтар-шілде
Өнеркәсіп	100,2	100,0
Кен өндіру өнеркәсібі және карьерлерді қазу	100,2	52,0
Өңдеу өнеркәсібі	100,8	37,6
Электрмен жабдықтау, газ, бу беру және ауа баптау	98,5	9,2
Сумен жабдықтау; кәріз жүйесі, қалдықтардың жиналуын және таратылуын бақылау	90,5	1,2

өткен жылғы тиісті айға пайызбен

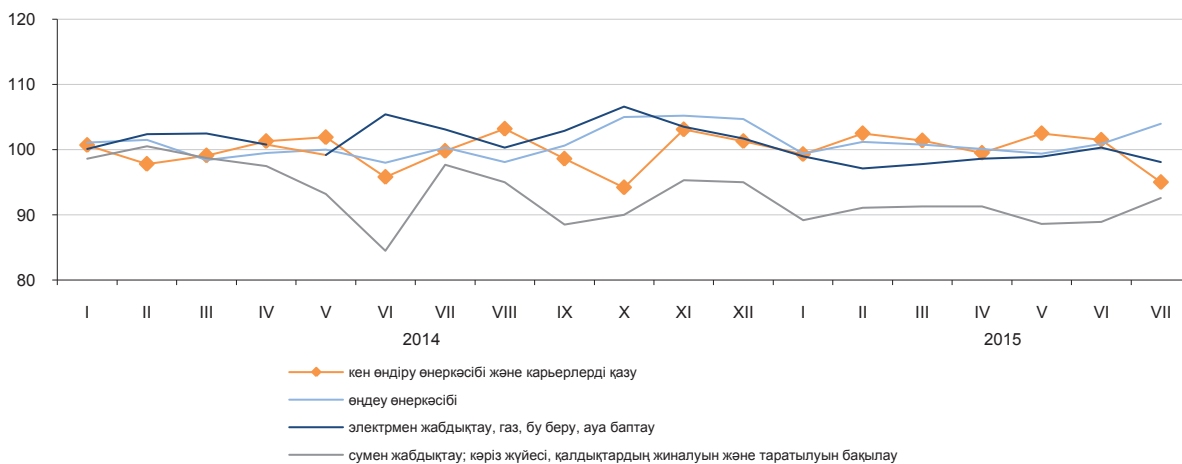

Өңдеу өнеркәсібі салалары бойынша

	2015 жылғы қаңтар-шілде, млрд. теңге	2015 жылғы қаңтар-шілде 2014 жылғы қаңтар-шілдеге пайызбен
Өңдеу өнеркәсібі	2 986,7	100,8
Тамақ өнімдерін өндіру	574,8	99,9
Сусындарды өндіру	136,7	98,1
Темекі бұйымдарын өндіру	47,5	87,8
Жеңіл өнеркәсібі	36,8	101,0
Қағаз және қағаздан жасалған өнімдерді өндіру	17,6	83,4
Кокс және мұнай өңдеу өнімдерін өндіру	244,3	99,8
Химиялық өнеркәсіп өнімдерін өндіру	121,4	102,1
Резеңке және пластмасса бұйымдарын өндіру	66,6	107,2
Өзге де металл емес минералды өнімдер өндіру	202,3	101,6
Металлургия өнеркәсібі	1 060,5	115,7
Машина жасау	324,5	71,9

Заттай көріністе өнеркәсіп өнімдерді өндіру

	2015 жылғы қаңтар-шілде	2014 жылғы қаңтар-шілде
Көмір және лигнит өндіру		
Көмір - барлығы, мың тонна	55 449,4	59 419,7
Шикі мұнай және табиғи газ өндіру		
Мұнай, мың тонна	39 444,5	39 168,1
Газ конденсаты, мың тонна	7 518,2	7 488,2
Табиғи газ, млн. текше метр	26 720,6	24 907,5
Металл кендерін өндіру		
Мыс кені, мың тонна	19 080,8	22 362,7
Құрамында алтыны бар кендер, мың тонна	10 493,9	9 372,4
Қорғасын-мырыш кені, мың тонна	2 989,3	3 997,7
Хром қойыртпалары, мың тонна	2 517,9	2 611,8
Тамақ өнімдерін өндіру		
Ет, тонна	123 406	132 701
Сүт, тонна	252 735	277 123
Ұн, тонна	2 150 510	2 138 437
Нан, тонна	419 816	417 463
Жарма, тонна	27 938	34 371
Мұнай өнімдерін өндіру		
Бензин, мың тонна	1 635,2	1 682,4
Керосин, мың тонна	170,1	242,6
Сұйытылған пропан және бутан	1 226,0	1 178,5
Газойлдер, мың тонна	2 689,6	2 765,2
Мазут, мың тонна	1 990,8	2 038,0
Металлургия өнеркәсібі		
Ферроқорытпалар, тонна	1 032 056	980 215
Жазық илек, тонна	1 463 706	1 457 413
Тазартылған қорғасын, тонна	63 906	73 575
Мырыш, тонна	188 022	188 935
Тазартылған мыс, тонна	217 879	157 773
Электрмен жабдықтау, газ, бу беру және ауа баптау		
Электр энергиясы, млн. кВт. с	52 819,7	54 065,3
Жылу энергиясы, мың Гкал	47 306,7	47 183,5
Сумен жабдықтау, көріз жүйесі, қалдықтардың жиналуын және таратылуын бақылау		
Табиғи су, млн. текше метр	1 543,6	1 603,6

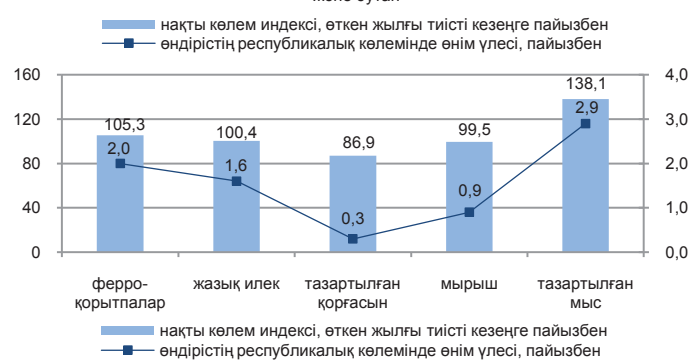
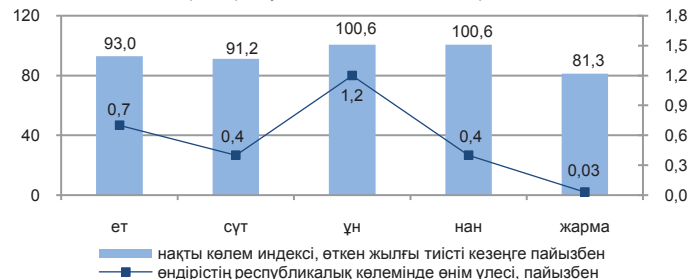

8.2 Ауыл шаруашылығы

Ауыл шаруашылығы өнімдерінің (қызметтерінің) жалпы шығарылымы

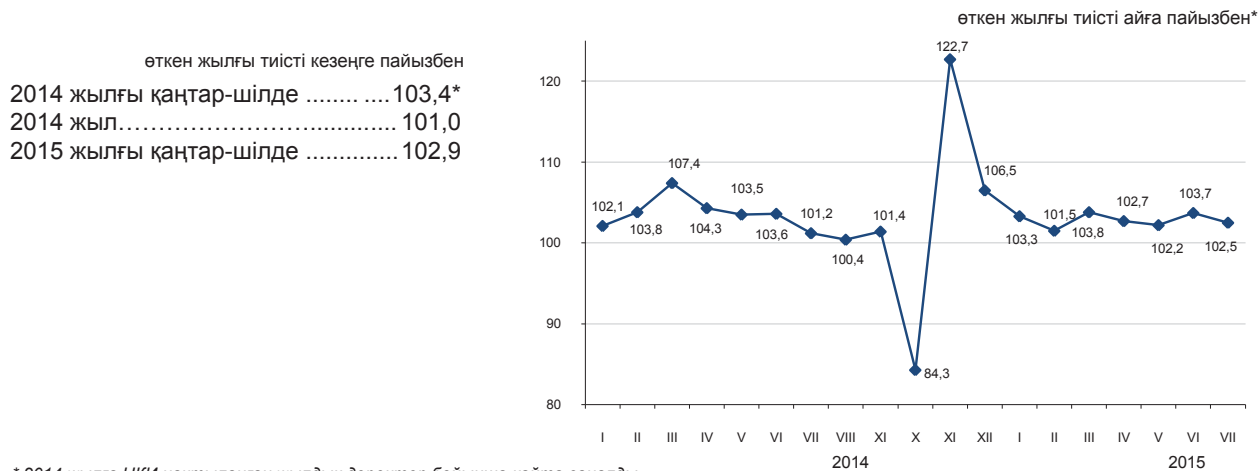

Ауыл шаруашылығы салалары бойынша

Ауыл шаруашылығы өнімдерінің (қызметтерінің) жалпы шығарылымы 2015 жылғы қаңтар-шілдеде 804,4 млрд. теңгені құрады, соның ішінде мал шаруашылығы – 688,4 млрд. теңге, өсімдік шаруашылығы – 114,4 млрд. теңге, қызметтер – 1,6 млрд. теңге.

	пайызбен	
	2015 жылғы қаңтар-шілде 2014 жылғы қаңтар-шілдеге	2014 жылғы қаңтар-шілде 2013 жылғы қаңтар-шілдеге
Ауыл шаруашылығы	102,9	103,4
одан:		
өсімдік шаруашылығының өнімі	102,2	102,3
мал шаруашылығының өнімі	103,0	103,5

	Өлшем бірлігі	2015 жылғы қаңтар-шілде	2014 жылғы тиісті кезеңге пайызбен
Мал мен құстың негізгі түрлерінің саны*			
Ірі қара мал	мың бас	6 969,8	102,4
Қой	мың бас	19 249,1	101,3
Ешкі	мың бас	2 896,7	98,4
Шошқа	мың бас	1 040,3	96,7
Жылқы	мың бас	2 228,9	108,2
Құс	мың бас	39 330,4	106,0
Мал шаруашылығы өнімдерінің негізгі түрлерін өндіру			
Мал мен құстардың шаруашылықта сойылғаны немесе союға өткізілгені (тірідей салмақта)	мың тонна	836,5	102,1
Сауылған сиыр сүті	мың тонна	3 138,7	102,3
Алынған тауық жұмыртқалары	млн. дана	2 742,0	112,7
Негізгі дәнді дақылдардың қолда бары, барлығы*	мың тонна	4 542,1	133,1
одан:			
Бидай	мың тонна	4 077,7	135,2
Арпа	мың тонна	317,6	150,0
Сұлы	мың тонна	44,9	71,0
Қара бидай	мың тонна	34,2	168,7
Жүгері	мың тонна	25,9	2,8 есе
Күріш	мың тонна	12,5	63,4

* 2015 жылғы 1 тамызға.

8.3 Құрылыс

Орындалған құрылыс жұмыстарының көлемі

өткен жылғы тиісті кезеңге, пайызбен

2014 жылғы қаңтар-шілде.....104,5
 2014 жыл.....104,6
 2015 жылғы қаңтар-шілде.....104,8

2015 жылғы қаңтар-шілдеде құрылыс жұмыстарының (қызметтерінің) көлемі 1270,4 млрд. теңгені құрады.

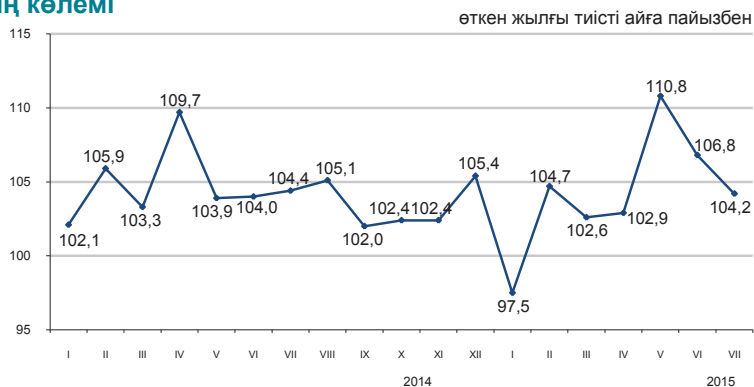

Салынып жатқан объектілер бойынша құрылыс жұмыстарының көлемі

Құрылыс жұмыстарының жалпы көлемінде едәуір үлес салмағының көлемін 464,9 млрд. теңгені құраған көлік және қоймалау объектілері бойынша жұмыстар алды.

2015 жылғы қаңтар-шілде, жалпы көлемге пайызбен

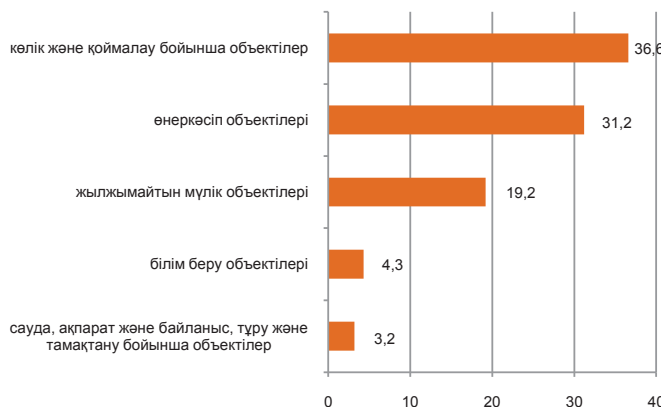

Құрылыс жұмыстары көлемінің құрылымы

Құрылыс-монтаж жұмыстарының көлемі 2014 жылғы қаңтар-шілдемен салыстырғанда 7,3% көбейіп, 1115 млрд. теңгені құрады. Күрделі жөндеу бойынша құрылыс жұмыстарының көлемі өткен жылғы тиісті кезеңмен салыстырғанда 18,8% азайды. Ағымдағы жөндеу бойынша құрылыс жұмыстарының көлемі өткен жылғы тиісті кезеңмен салыстырғанда 4,2% көбейді.

2015 жылғы қаңтар-шілде, жалпы көлемге пайызбен



Объектілерді пайдалануға беру

2015 жылғы қаңтар-шілдеде 21930 жаңа ғимараттардың құрылысы аяқталды, олардың ішінен 20664 тұрғын және 1266 тұрғын емес мақсаттағы ғимараттар.

Пайдалануға берілген әлеуметтік-мәдени объектілер:

- жалпы білім беретін мектеп – 29;
- мектепке дейінгі ұйымдар – 37;
- аурухана -1;
- амбулаториялық-емханалық ұйымдар - 28.

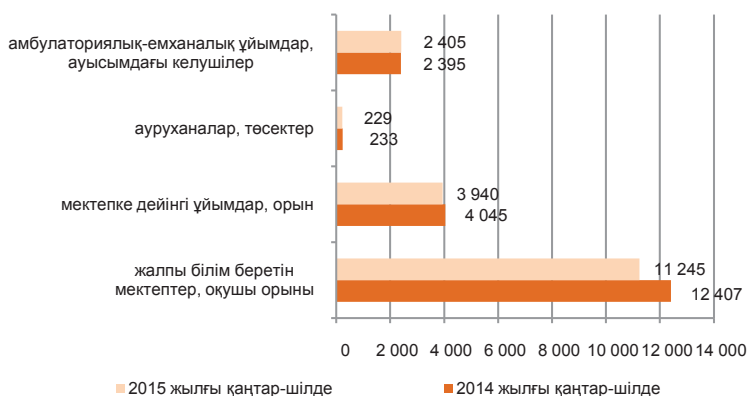

8.4 Тұрғын үй құрылысы

Тұрғын үй құрылысына салынған инвестициялар

өткен жылғы тиісті кезеңге пайызбен
 2014 жылғы қаңтар-шілде.....123,4
 2014 жыл.....118,0
 2015 жылғы қаңтар- шілде.....115,1

2015 жылғы қаңтар-шілдеде тұрғын үй құрылысына 387,6 млрд. теңге салынды. Негізгі капиталға салынған инвестициялардың жалпы көлемінде тұрғын үй құрылысында игерілген қаражаттың үлесі 11,7% құрады.

2015 жылғы қаңтар-шілдеде тұрғын үй құрылысының негізгі қаржыландыру көзінің үлес салмағы 66,2% құрайтын салушылардың меншікті қаражаты болды.

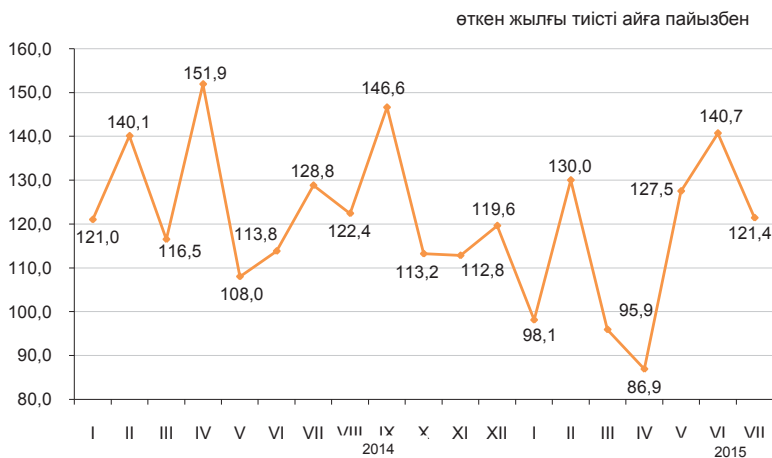

Тұрғын ғимараттарды пайдалануға беру

жалпы алаңы мың шаршы метр

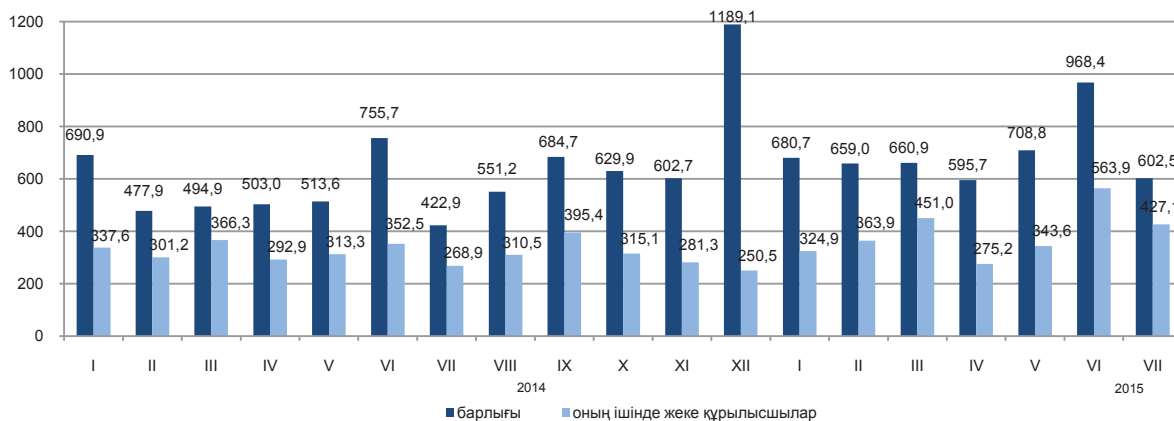

Пайдалануға берілген тұрғын үйдің нақты көлемінің индексі

2015 жылғы қаңтар-шілдеде пайдалануға берілген тұрғын үйдің жалпы алаңы 4876,1 мың шаршы метрді, оның ішінде жеке құрылысшылар салған 2749,8 мың шаршы метрді құрады. Пайдалануға берілген тұрғын үйдің нақты көлемінің индексі 2014 жылғы қаңтар-шілдеге 126,4% құрады.

2015 жылғы қаңтар-шілдеде көп пәтерлі тұрғын үй құрылысының 1 шаршы метрінің орташа нақты шығындары 128 мың теңгені және халық салған тұрғын үйдің шаршы метрі 72,5 мың теңгені құрады.

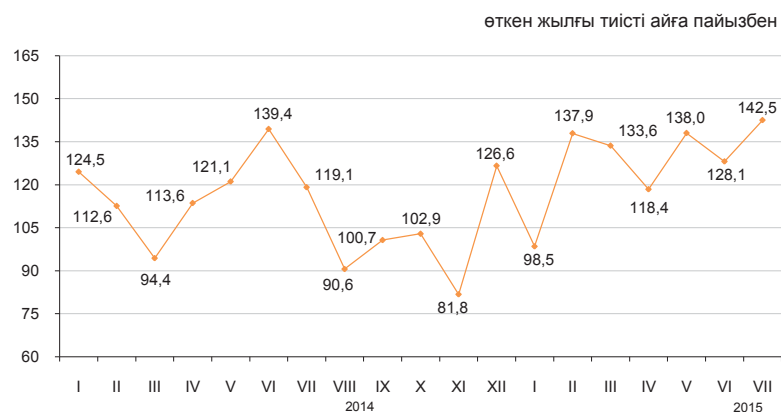

8.5 Көлік

Жүк айналымы

өткен жылға пайызбен	
2014 жыл.....	99,1
өткен айға пайызбен	
2014 жылғы шілде.....	109,1
2015 жылғы шілде.....	107,3
тиісті айға пайызбен	
2014 жылғы шілде.....	99,3
2015 жылғы шілде.....	89,4
тиісті кезеңге пайызбен	
2014 жылғы қаңтар-шілде.....	98,2
2015 жылғы қаңтар-шілде.....	93,6

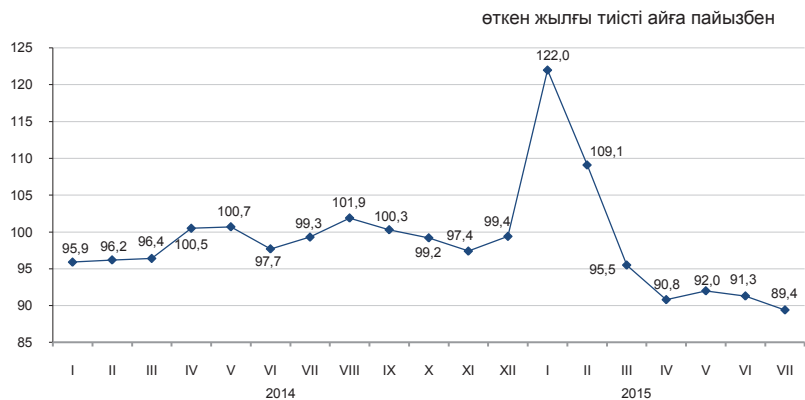

Көлік түрлері бойынша

2015 жылғы қаңтар-шілдедегі жүк айналым өткен жылғы тиісті кезеңдегі деңгейден 93,6% құрды. 2015 жылғы қаңтар-шілдеде теміржол көлігінің жүк айналымы 85,3%, автомобиль көлігі 103,9% құрды, яғни 2015 жылғы қаңтар-шілдеде жүк айналымының жалпы көлеміндегі үлесі тиісінше, 46,7% және 29,5% құрады.

	Үлес салмағы	пайызбен	
		2015 жылғы шілде 2015 жылғы маусымға	2015 жылғы шілде 2014 жылғы шілдеге
Жүк айналымы	100,0	107,3	89,4
оның ішінде:			
теміржол	46,7	107,8	82,6
автомобиль	32,0	108,0	102,3
құбыр	21,1	105,0	89,5
теңіз	0,2	119,6	50,8
әуе	0,0	88,3	77,9
ішкі су	0,0	39,2	86,9

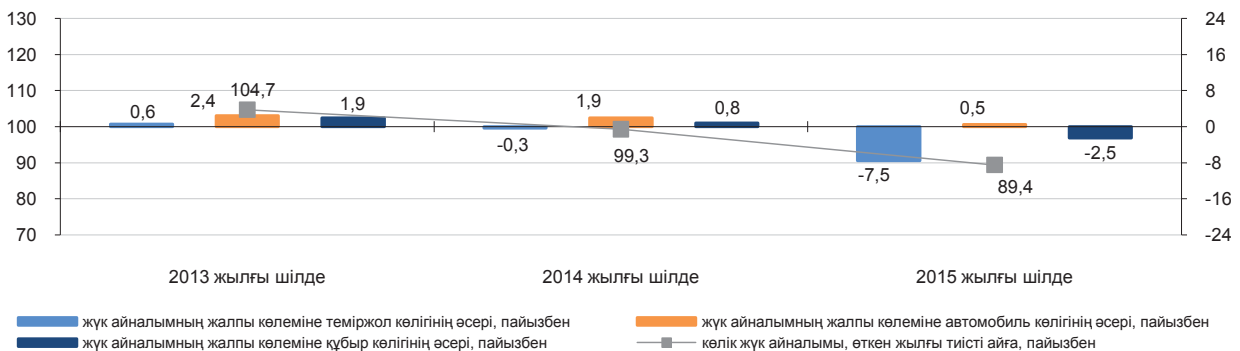

Көлік түрлері бойынша негізгі көрсеткіштер

	Жүк тасымалдау, мың тонна		Жүк айналымы, млн. т.км	
	2015 жылғы қаңтар-шілде	2015 жылғы қаңтар-шілде 2014 жылғы қаңтар-шілдеге, пайызбен	2015 жылғы қаңтар-шілде	2015 жылғы қаңтар-шілде 2014 жылғы қаңтар-шілдеге, пайызбен
Көліктің барлық түрлері	2 005 122,63	101,4	282 139,49	93,6
оның ішінде:				
теміржол	188 816,2	86,4	131 871,7	85,3
автомобиль	1 689 272,13	103,7	83 209,39	103,9
құбыр	124 952,7	97,8	65 956,5	100,9
оның ішінде:				
мұнай	72 476,9	105,4	40 156,1	108,5
газ	52 475,8	89,0	25 800,4	90,9
теңіз	1 595,7	75,3	1 061,4	73,7
әуе	9,0	87,0	23,1	84,2
ішкі су	476,9	119,3	17,4	175,4

Жолаушылар айналымы

өткен жылғы тиісті кезеңге пайызбен	
2014 жыл.....	108,6
өткен айға пайызбен	
2014 жылғы шілде.....	103,3
2015 жылғы шілде.....	104,3
тиісті айға пайызбен	
2014 жылғы шілде.....	106,5
2015 жылғы шілде.....	103,5
тиісті кезеңге пайызбен	
2014 жылғы қаңтар-шілде.....	107,1
2015 жылғы қаңтар-шілде.....	103,2

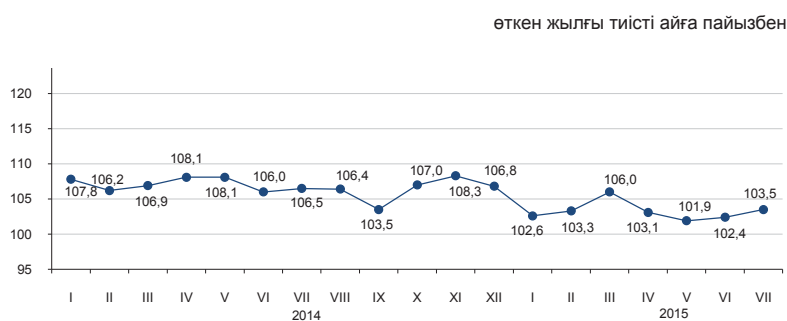

Көлік түрлері бойынша

2015 жылғы шілдеде өткен жылғы тиісті аймен салыстырғанда жолаушылар айналымының артуы (3,5%), көбінесе, әуе және теміржол жолаушылар ағымының өсуіне байланысты болды.

	Үлес салмағы	пайызбен	
		2015 жылғы шілде 2015 жылғы маусымға	2015 жылғы шілде 2014 жылғы шілдеге
Жолаушылар айналымы	100,0	104,3	103,5
оның ішінде:			
автомобиль	84,2	102,4	101,5
теміржол	9,5	115,3	117,1
әуе	6,2	118,1	114,0
трамвай	0,1	96,2	56,4
троллейбус	0,0	89,0	141,3
метрополитен	0,0	94,8	214,0
өзге де түрлері (арқан жолдары және басқалары)	0,0	-	-
ішкі су	0,0	91,7	44,7

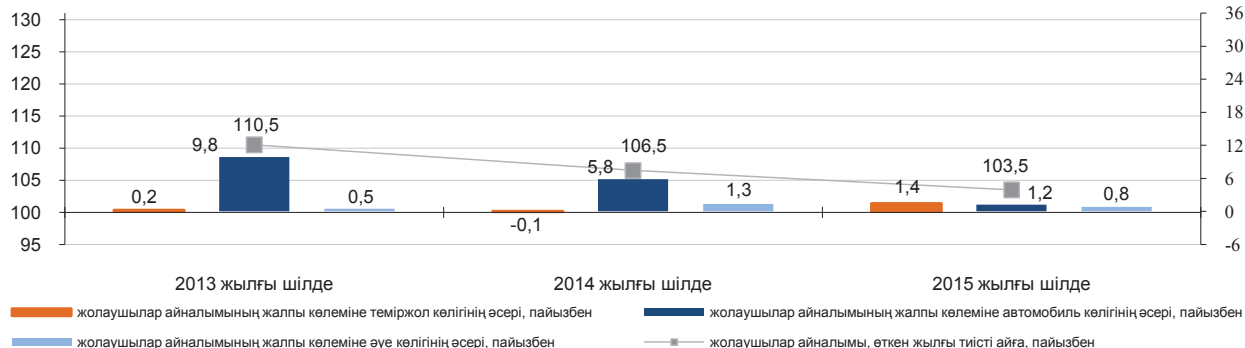

Көлік түрлері бойынша негізгі көрсеткіштер

	Жолаушылар тасымалдау, мың адам		Жолаушылар айналымы, млн. жкм	
	2015 жылғы қаңтар-шілде	2015 жылғы қаңтар-шілде 2014 жылғы қаңтар-шілдеге, пайызбен	2015 жылғы қаңтар-шілде	2015 жылғы қаңтар-шілде 2014 жылғы қаңтар-шілдеге, пайызбен
Көліктің барлық түрлері	12 349 385,0	103,2	143 875,5	103,2
соның ішінде:				
теміржол	17 664,6	89,6	14 537,8	110,0
автомобиль	12 289 636,3	103,2	122 779,9	102,3
әуе	3 292,0	109,6	6 339,0	105,4
трамвай	22 616,2	98,6	104,8	93,8
троллейбус	11 000,0	120,0	66,0	154,6
метрополитен	5 146,4	131,8	47,8	162,6
өзге де түрлері (арқан жолдары және басқалары)	-	-	-	-
ішкі су	29,5	71,5	0,2	33,2

8.6 Пошталық және курьерлік қызмет. Байланыс

Почталық және курьерлік қызмет

өткен жылға пайызбен	
2014 жыл.....	105,4
өткен айға пайызбен	
2014 жылғы шілде.....	107,8
2015 жылғы шілде.....	92,6
тиісті айға пайызбен	
2014 жылғы шілде.....	116,0
2015 жылғы шілде.....	97,9
тиісті кезеңге пайызбен	
2014 жылғы қаңтар-шілде.....	101,8
2015 жылғы қаңтар-шілде.....	115,1



Байланыс

өткен жылға пайызбен	
2014 жыл.....	110,3
өткен айға пайызбен	
2014 жылғы маусым.....	98,7
2015 жылғы маусым.....	102,3
тиісті айға пайызбен	
2014 жылғы маусым.....	109,0
2015 жылғы маусым.....	99,6
тиісті кезеңге пайызбен	
2014 жылғы қаңтар-шілде.....	109,3
2015 жылғы қаңтар-шілде.....	102,8

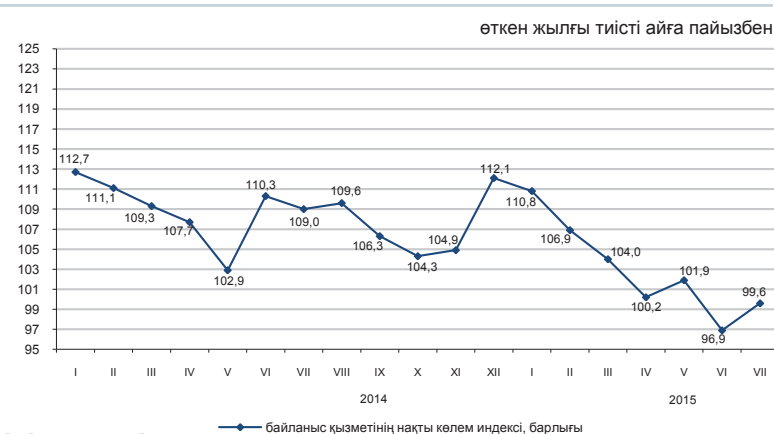

Түрлері бойынша байланыс қызметінің көлемі

2015 жылғы қаңтар-шілдеде байланыс қызметі бойынша НКІ-і 2014 жылғы қаңтар-шілдемен салыстырғанда 102,8%, одан Интернет қызметтері бойынша 120,6%, өзге де телекоммуникациялық қызметтері бойынша 134,8% құрады. Байланыс қызметінің жалпы көлемінде едәуір үлесті ұтқыр байланыс қызметтері, Интернет желісі және өзге де телекоммуникациялық қызметтері алады, сәйкесінше олардың үлес салмағы 37,8%, 28,3% және 14,5% құрады.

	Үлес салмағы	2015 жылғы қаңтар-шілде, млн. теңге	2015 жылғы шілде 2015 жылғы маусымға	2015 жылғы шілде 2014 жылғы шілдеге	пайызбен 2015 жылғы қаңтар-шілде 2014 жылғы қаңтар-шілдеге
Байланыс қызметінің көлемі, барлығы	100	395 848,2	102,3	99,6	102,8
ұтқыр байланыс	37,8	149 726,2	103,7	85,5	90,5
Интернет желісі	28,3	112 028,3	97,7	114,4	120,6
өзге де телекоммуникациялық қызметтер	14,5	57 610,3	110,2	146,4	134,8
жергілікті телефон байланысы қалааралық және халықаралық телефон байланысы	7,2	28 347,3	100,1	93,0	95,5
сымсыз желілері және жерсерігі, кабельді инфрақұрылым арқылы бағдарламаларды тарату деректерді беру	3,9	15 371,9	100,0	92,4	92,0
Жалпы көлемнен-халыққа	3,3	12 920,1	99,8	96,4	97,6
	63,1	249 848,9	103,1	91,0	94,8

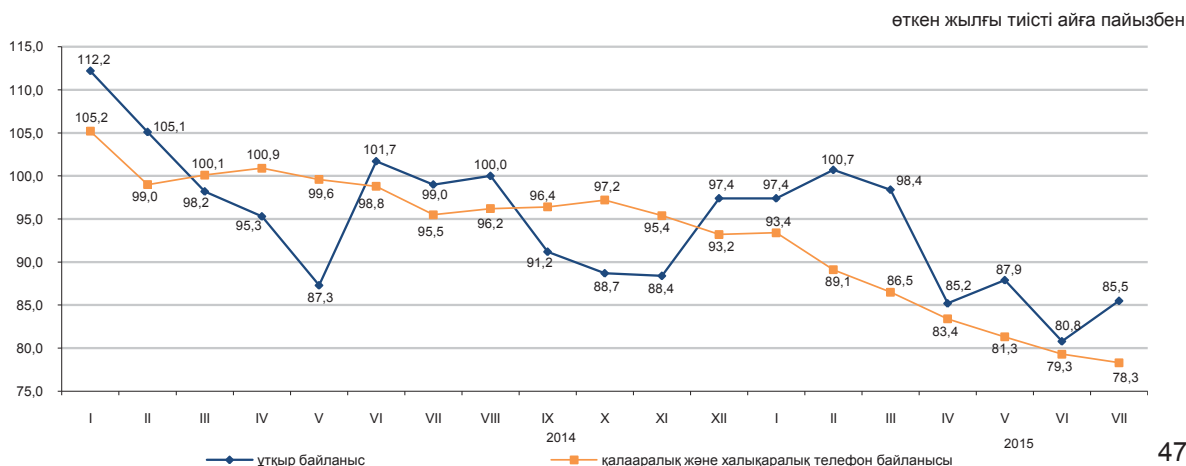

8.7 Шағын және орта кәсіпкерлік мониторингі¹⁾

2013 жылғы 1 желтоқсаннан бастап ШОК субъектілеріне жатқызу критеріне тек қана жұмыспен қамтылғандар саны бойынша статистика мақсаттары үшін қолдануға көзделген Қазақстан Республикасының «Жеке кәсіпкерлік туралы» заңының нормасы күшіне енді (Қазақстан Республикасының 2012 жылғы 10 шілдедегі №36 «Қазақстан Республикасының кейбір заңнамалық актілеріне рұқсат беру құжаттарын қысқарту және мемлекеттік органдардың бақылау мен қадағалау функцияларын оңтайландыру мәселелері бойынша өзгерістер мен толықтырулар енгізу туралы» заңы).

2015 жылғы 1 қаңтардан бастап шағын кәсіпкерлік субъектілеріне қызметкерлердің орташа жылдық саны жүз адамға дейінгі субъектілерді жатқызуды қарастыратын Қазақстан Республикасының «Жеке кәсіпкерлік туралы» заңының нормасы күшіне енеді (Қазақстан Республикасының 2014 жылғы 16 мамырдағы №203 «Қазақстан Республикасының кейбір заңнамалық актілеріне рұқсат беру жүйесі мәселелері бойынша өзгерістер мен толықтырулар енгізу туралы» заңы). Субъектілер саны бойынша жедел деректер осы өзгерістерді ескере отырып қалыптастырылды.

2015 жылғы 1 тамызға ШОК қызметінің көрсеткіштер құрылымы

өткен жылғы тиісті айға пайызбен

Статистикалық бизнес-тіркелімнің деректері бойынша жұмыс істеп тұрған дара кәсіпкерлердің ең көп саны Алматы қаласында (жалпы санынан 13,4%), Алматы (11,1%), Оңтүстік Қазақстан (10,8%) облыстарында шоғырланған.

Бұл ретте, жұмыс істеп тұрған шаруа (фермер) қожалықтарының едәуір саны Оңтүстік Қазақстан (38,3%), Алматы (25,2%), Шығыс Қазақстан (8,8%) және Жамбыл (8,2%) облыстарында белгіленген.

	Жұмыс істеп тұрған ШОК субъектілерінің саны
Қазақстан Республикасы	105,5
Ақмола	102,5
Ақтөбе	104,2
Алматы	103,2
Атырау	101,8
Батыс Қазақстан	102,8
Жамбыл	98,7
Қарағанды	113,7
Қостанай	102,6
Қызылорда	105,0
Маңғыстау	109,0
Оңтүстік Қазақстан	100,9
Павлодар	111,1
Солтүстік Қазақстан	102,9
Шығыс Қазақстан	99,2
Астана қ.	113,3
Алматы қ.	114,1

2015 жылғы 1 тамызға ШОК субъектілерінің саны

	Тіркелген ШОК субъектілерінің барлығы	Оның ішінде			Жұмыс істеп тұрған ШОК субъектілерінің барлығы	Оның ішінде		
		ШОК заңды тұлғалары ²⁾	дара кәсіпкерлер ²⁾	шаруа (фермер) қожалықтары ³⁾		ШОК заңды тұлғалары ²⁾	дара кәсіпкерлер ²⁾	шаруа (фермер) қожалықтары ³⁾
Қазақстан Республикасы	1 577 213	295 212	1 092 169	189 832	1 323 678	174 664	968 831	180 183
Ақмола	61 480	8 221	49 385	3 874	50 201	4 323	42 238	3 640
Ақтөбе	59 676	11 582	43 888	4 206	51 426	6 830	40 560	4 036
Алматы	183 200	12 648	119 240	51 312	159 622	6 884	107 410	45 328
Атырау	53 943	8 279	43 962	1 702	48 118	6 015	40 418	1 685
Батыс Қазақстан	45 765	6 679	34 678	4 408	40 340	4 589	31 476	4 275
Жамбыл	83 903	6 935	61 765	15 203	72 522	3 792	54 019	14 711
Қарағанды	107 898	20 754	80 378	6 766	92 027	13 420	72 181	6 426
Қостанай	77 023	9 423	62 167	5 433	65 697	5 983	54 864	4 850
Қызылорда	46 554	6 142	37 690	2 722	41 664	4 513	34 487	2 664
Маңғыстау	54 915	10 358	43 493	1 064	47 559	5 884	40 665	1 010
Оңтүстік Қазақстан	213 584	24 265	120 136	69 183	187 090	13 764	104 369	68 957
Павлодар	55 059	9 738	41 658	3 663	46 413	6 742	36 260	3 411
Солтүстік Қазақстан	41 785	6 396	32 486	2 903	35 832	3 724	29 241	2 867
Шығыс Қазақстан	125 065	14 937	93 257	16 871	103 608	8 376	79 390	15 842
Астана қ.	125 213	45 588	79 616	9	97 420	25 579	71 833	8
Алматы қ.	242 150	93 267	148 370	513	184 139	54 246	129 420	473

¹⁾ Жедел ақпарат бойынша.

²⁾ Статистикалық бизнес-тіркелім деректері.

³⁾ 2015 жылғы 1 шілдеге Ауыл шаруашылығы статистикалық тіркелім деректері негізіндегі шаруа (фермер) қожалықтарының саны.

8.8 Іскерлік белсенділік

Кәсіпкерліктің сенімділік индексі

	пайызбен		
	Өнеркәсіп	Сауда	Құрылыс
2014 жыл			
I тоқсан	+14	+14	-2
II тоқсан	+11	+6	+1
III тоқсан	+9	+4	+1
IV тоқсан	+8	+5	-3
2015 жыл			
I тоқсан	0	0	-3
II тоқсан	+7	+1	0

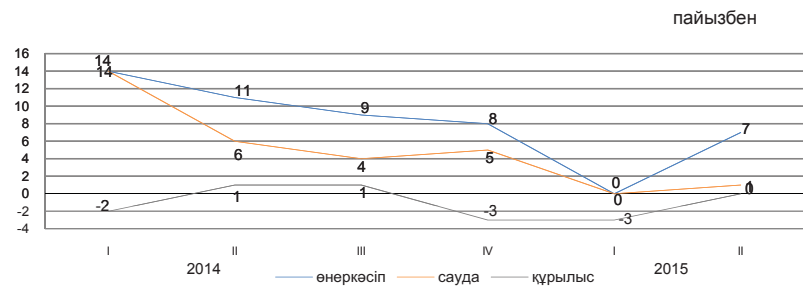

2015 жылғы II тоқсанда сұралған өнеркәсіп кәсіпорындарының іскерлік белсенділігін сипаттайтын кәсіпкерліктің сенімділік индексі 2015 жылғы I тоқсанмен салыстырғанда 7 пайыздық тармаққа көбейді және (7%) құрады.

2015 жылғы II тоқсанда 76% өнеркәсіп кәсіпорындарының басшылары өз экономикалық жағдайын «жақсы» және «қанағаттанарлық» деп сипаттаған.

Бұл ретте, ағымдағы уақытпен салыстырғанда 2015 жылғы қыркүйекке дейін 76% кәсіпорын өзінің қаржылық – шаруашылық қызметінің өзгеріссіз қалуын, 13% - жақсаруын және 9% - нашарлайтындығын күтеді.

2015 жылғы II тоқсанда сұралған сауда кәсіпорындарының іскерлік белсенділігін сипаттайтын кәсіпкерліктің сенімділік индексі 2015 жылғы I тоқсанмен салыстырғанда 1 пайыздық тармаққа көбейді және (1%) құрады.

2015 жылғы II тоқсанда 82% сауда кәсіпорындардың басшылары өз экономикалық жағдайын «жақсы» және «қанағаттанарлық» деп сипаттаған.

Бұл ретте, ағымдағы уақытпен салыстырғанда 2015 жылғы қыркүйекке дейін 72% кәсіпорын өзінің қаржылық – шаруашылық қызметінің өзгеріссіз қалуын, 15% - жақсаруын және 8% - нашарлайтындығын күтеді.

Сұралған құрылыс ұйымдарының іскерлік белсенділігін сипаттайтын кәсіпкерліктің сенімділік индексі 2015 жылғы II тоқсанда өткен 2015 жылғы I тоқсанмен салыстырғанда (0%) құрады.

2015 жылғы II тоқсанда 84% құрылыс кәсіпорындарының басшылары өз экономикалық жағдайын «жақсы» және «қанағаттанарлық» деп сипаттаған.

Бұл ретте, ағымдағы уақытпен салыстырғанда 2015 жылғы қыркүйекке дейін 70% кәсіпорын өзінің қаржылық – шаруашылық қызметінің өзгеріссіз қалуын, 21% - жақсаруын және 5% - нашарлайтындығын күтеді.

Алдағы 2-3 айда сұралған кәсіпорындардың барлық үш саласында іскерлік белсенділіктің өсуі күтіледі.

	Кәсіпорындар зерттелді, бірлік	Кәсіпкерлік сенімділік индексі, пайызбен	
		2015 жылғы I тоқсанда	2015 жылғы II тоқсанда
Өнеркәсіп	855	0	+7
Кен өндіру	106	+1	+5
Өңдеу	585	+2	+10
Электрмен жабдықтау, сумен жабдықтау	164	-7	-12
Сауда	1 500	0	+1
Көтерме	855	0	+1
Бөлшек	637	0	+1
Сауда делдалдығы	8	+8	+8
Құрылыс	400	-3	0
Мемлекеттік меншік	5	+30	+20
Жеке меншік	378	-14	+5
Басқа мемлекеттердің, олардың заңды тұлғалары мен азаматтарының меншігі	17	-3	0

Өнеркәсіп кәсіпорындарының кәсіпкерліктің сенімділік индексі нақты қалыптасқан сұраныс деңгейін бағалау және дайын өнімнің қоры (соңғысы кері белгімен), сондай-ақ өндіріс көлемінің болжалды өзгерістері «баланстарының» арифметикалық орта мәні ретінде пайызбен есептеледі.

Сауда кәсіпорындарының кәсіпкерліктің сенімділік индексі нақты қалыптасқан экономикалық жағдай деңгейін бағалау мен қоймадағы қорлар (соңғысы кері белгімен), сондай-ақ экономикалық жағдайдың болжалды өзгерістері «баланстарының» арифметикалық орта мәні ретінде пайызбен есептеледі.

Зерттеліп отырған кәсіпорының шаруашылық қызметінің сол немесе өзге көрсеткішінің «өсуін» және «кемуін» атап өткен респонденттердің пайыздық үлесінің айырмашылығы баланс деп ұғынылады.

Құрылыста кәсіпкерлік сенімділік индексі тапсырыстар портфелінің нақты жай-күйін және ұйымдарда жұмыс істейтіндер санының күтілетін өзгерісін бағалау баланстарының орташа арифметикалық мәні ретінде анықталады.

9. Қаржы жүйесі

9.1 Мемлекеттік қаржы

(ҚМ деректері бойынша)

2015 жылғы қаңтар-маусым	млрд.теңге
Табыстар.....	4 021,5
Шығындар.....	3 779,9
Таза бюджеттік несиелеу.....	74,5
Қаржы активтерімен жасалатын операциялар бойынша сальдо.....	154,7
Бюджет профициті.....	12,4

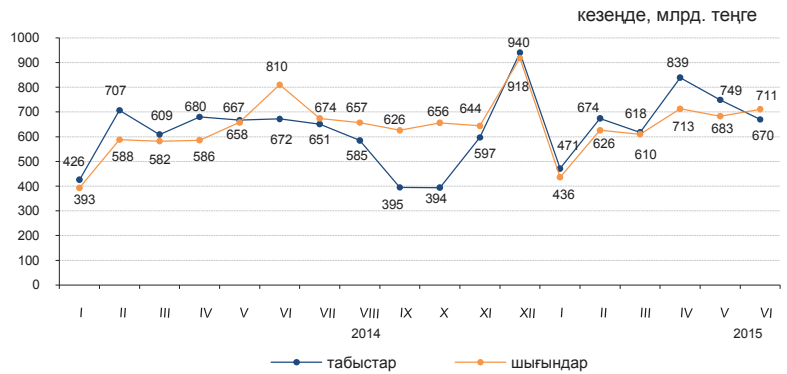

2015 жылғы қаңтар-маусымдағы бюджет табыстары

	Мемлекеттік бюджет			Республикалық бюджет			Жергілікті бюджет		
	млрд. теңге	үлес салмағы, пайызбен	2015 жылғы қаңтар-маусым 2014 жылғы қаңтар-маусымға пайызбен	млрд. теңге	үлес салмағы, пайызбен	2015 жылғы қаңтар-маусым 2014 жылғы қаңтар-маусымға пайызбен	млрд. теңге	үлес салмағы, пайызбен	2015 жылғы қаңтар-маусым 2014 жылғы қаңтар-маусымға пайызбен
Табыстар	4 021,5	100,0	106,9	3 322,4	100,0	106,8	1 765,4	100,0	96,3
Салық түсімдері	2 017,5	50,2	85,8	1 284,7	38,7	76,5	732,8	41,5	109,0
Салықтық емес түсімдер	95,5	2,4	106,3	71,0	2,1	101,3	24,9	1,4	125,0
Негізгі капиталды сатудан түскен түсімдер	28,5	0,7	85,7	1,0	0,0	45,4	27,5	1,6	88,6
Трансферттер түсімдері	1 880,0	46,7	146,1	1 965,7	59,2	144,5	980,2	55,5	88,3

2015 жылғы қаңтар-маусымдағы мемлекеттік бюджеттің салық түсімдері

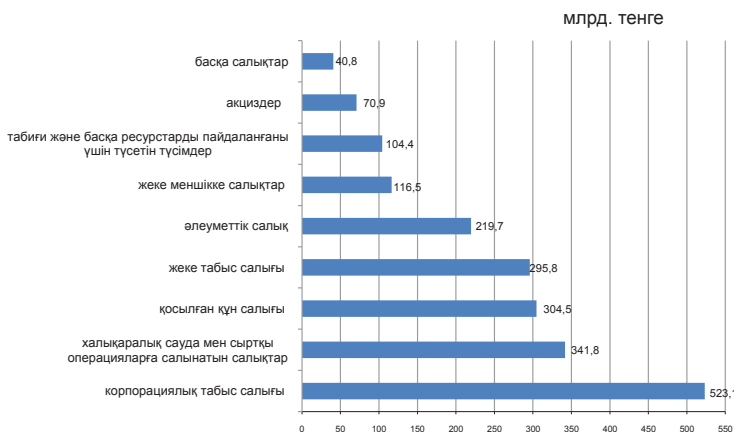

	Үлес салмағы	2015 жылғы қаңтар-маусым 2014 жылғы қаңтар-маусымға пайызбен
Салықтық түсімдер	100,0	85,8
Корпорациялық табыс салығы	25,9	87,4
Халықаралық сауда мен сыртқы операцияларға салынатын салықтар	16,9	65,6
Қосылған құн салығы	15,1	66,8
Жеке табыс салығы	14,7	112,5
Әлеуметтік салық	10,9	111,2
Жеке меншікке салықтар	5,8	111,0
Табиғи және басқа ресурстарды пайдаланғаны үшін түсетін түсімдер	5,2	90,4
Акциздер	3,5	109,5
Басқа салықтар	2,0	139,2

2015 жылғы қаңтар-маусымдағы бюджет шығындары

	Мемлекеттік бюджет			Республикалық бюджет			Жергілікті бюджет		
	млрд. теңге	үлес салмағы, пайызбен	2015 жылғы қаңтар-маусым 2014 жылғы қаңтар-маусымға пайызбен	млрд. теңге	үлес салмағы, пайызбен	2015 жылғы қаңтар-маусым 2014 жылғы қаңтар-маусымға пайызбен	млрд. теңге	үлес салмағы, пайызбен	2015 жылғы қаңтар-маусым 2014 жылғы қаңтар-маусымға пайызбен
Шығындар	3 779,9	100,0	104,5	3 205,1	100,0	100,8	1 641,2	100,0	101,2
Жалпы сипаттағы мемлекеттік қызмет көрсетулер	252,2	6,7	124,0	201,8	6,3	129,2	50,7	3,1	105,8
Қорғаныс	161,4	4,3	78,6	157,0	4,9	78,2	4,7	0,3	98,6
Қоғамдық тәртіп, қауіпсіздік, құқықтық, соттық, қылмыстық-орындаушылық қызмет	246,6	6,5	85,8	194,5	6,1	82,3	52,5	3,2	102,0
Білім беру	711,6	18,8	100,0	217,0	6,8	86,6	569,3	34,7	105,4
Денсаулық сақтау	425,9	11,3	99,5	328,4	10,2	97,9	286,6	17,5	102,3
Әлеуметтік көмек және әлеуметтік қамсыздандыру	869,0	23,0	112,3	816,4	25,5	112,7	65,0	4,0	116,0
Басқа шығындар	1 113,2	29,4	110,5	1 290,0	40,2	101,1	612,4	37,2	95,5

9.2 Ақша-кредит статистикасы

(ҰБ деректері бойынша)

Ақша базасы (резервтік ақша)

кезең соңына, млрд. теңге

2014 жылғы маусым.....3 715,3

2015 жылғы маусым.....4 191

өткен айға пайызбен

2014 жылғы маусым.....103,3

2015 жылғы маусым.....115,0

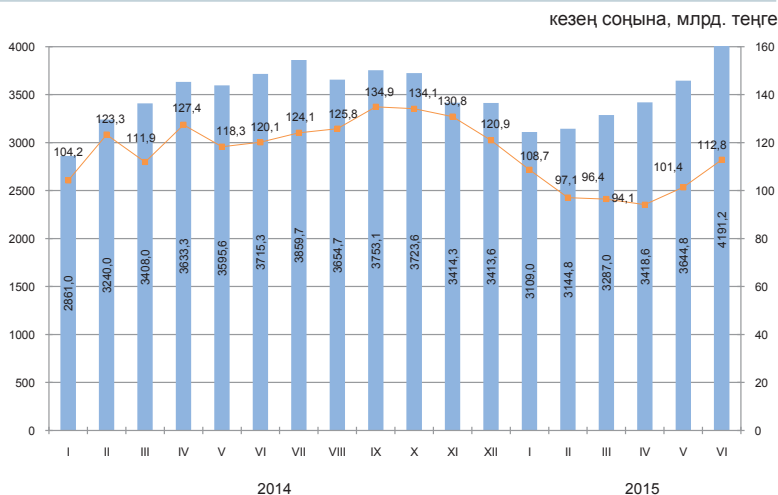

Ақша агрегаттары

кезең соңына, млрд. теңге

	2014											
	I	II	III	IV	V	VI	VII	VIII	IX	X	XI	XII
M0	1 397,7	1 399,7	1 319,9	1 359,0	1 397,8	1 452,2	1 439,6	1 382,6	1 369,3	1 274,4	1 221,6	1 122,3
M1	3 489,8	3 346,0	3 461,7	3 559,6	3 583,1	3 958,4	3 863,6	3 773,2	3 639,6	3 406,5	3 196,2	2 980,7
M2	8 852,6	8 884,9	8 929,8	8 959,0	9 206,3	9 730,9	9 753,0	9 567,3	9 549,4	9 202,1	8 582,8	7 966,1
M3	11 882,2	12 432,5	12 796,2	12 782,1	12 920,0	13 407,4	13 424,7	13 352,6	12 920,0	13 407,4	13 424,7	12 816,3

	2015					
	I	II	III	IV	V	VI
M0	1 035,7	1 020,8	1 037,1	1 018,4	1 086,9	1 143,6
M1	2 800,5	2 908,7	3 060,3	3 037,0	3 434,3	3 623,1
M2	7 630,6	7 652,9	7 792,7	7 594,2	7 829,2	8 545,2
M3	12 403,1	12 287,2	12 322,1	12 266,8	12 533,8	13 103,6

Теңгенің негізгі валюталарға ресми айырбастау бағамдары

2015 жылғы маусымда шетел валютасын айырбастау пункттерімен сату көлемі оны сатып алу көлемінен: ресей рублі – 5,1 есеге, еуро – 2,3 есеге және АҚШ доллары – 1,5 есеге асып түсті.

2015 жылғы маусымда мамыр айымен салыстырғанда ресей рублі, еуро және АҚШ долларын сату тиісінше, 53,1%, 19,3% және 17,3% ұлғайды.

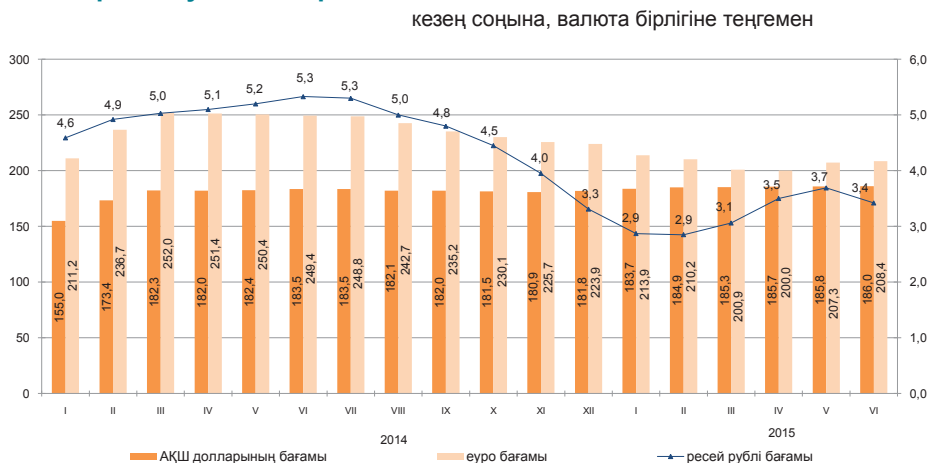

9.3 Ақша-кредит жүйесінің кредиттері мен депозиттері

(ҰБ деректері бойынша)

Екінші деңгейлі банктер кредиттері

кезең соңына, млрд. теңге
 2014 жылғы маусым..... 12 163,3
 2015 жылғы маусым..... 10 711,4

өткен айға пайызбен
 2014 жылғы маусым.....98,8
 2015 жылғы маусым.....88,8

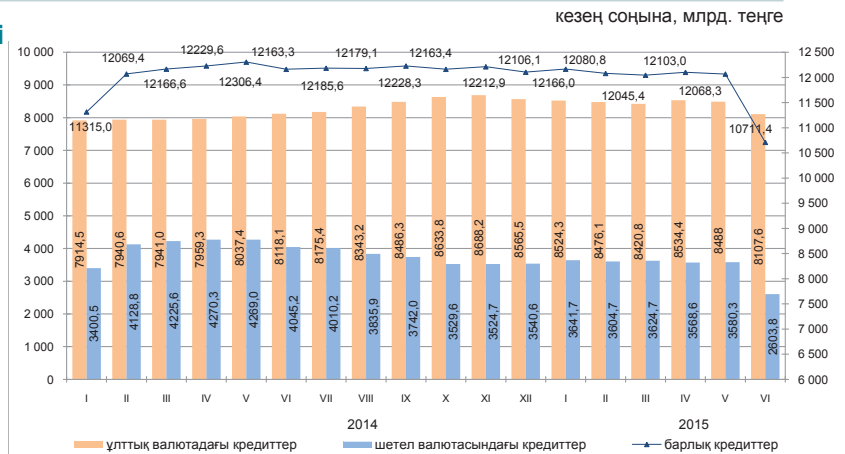

Шағын кәсіпкерлік субъектілеріне екінші деңгейлі банктердің берген кредиттері

2015 жылғы маусымда шағын кәсіпкерлік субъектілеріне кредит беру өткен аймен салыстырғанда 10,5% азайды. 2015 жылғы 1 шілдеде берілген кредиттердің сомасы 1691,3 млрд. теңгені құрады немесе экономикаға кредиттің жалпы көлемінің 15,8%. Берілген кредиттердің өдеуі сомасы саудаға (жалпы көлемнің үлесі – 32,7%), өнеркәсіпке (15,7%) және құрылысқа (13,9%) келеді.

	2015 жылғы маусым			2014 жылғы маусым			2013 жылғы маусымға пайызбен
	млрд. теңге	үлес салмағы, пайызбен	2014 жылғы маусымға пайызбен	млрд. теңге	үлес салмағы, пайызбен		
Кредиттер - барлығы	1 691,3	100,0	109,8	1 540,5	100,0	104,5	
Өнеркәсіп	266,1	15,7	150,8	176,5	11,5	94,5	
Ауыл шаруашылығы	73,5	4,3	173,7	42,3	2,7	76,1	
Құрылыс	235,9	13,9	163,4	144,4	9,4	64,5	
Көлік	100,2	5,9	204,4	49,0	3,2	88,2	
Байланыс	14,1	0,8	65,2	21,6	1,4	102,0	
Сауда	552,3	32,7	105,7	522,5	33,9	117,2	
Басқа салалар	449,2	26,6	76,9	584,2	37,9	120,4	

Кредит нарығы

Занды тұлғаларға кредиттер беру 2015 жылғы маусымда өткен айға қарағанда 17,1% азайды және 6713,2 млрд. теңгені құрды, жеке тұлғаларға 0,6% өсті және 3998,2 млрд. теңгені құрды.

Кредиттердің жалпы сомасында ұзақ мерзімді кредиттер 80,8% (8660 млрд. теңге), қысқа мерзімді кредиттер 19,2% (2051,4 млрд. теңге) құрады.

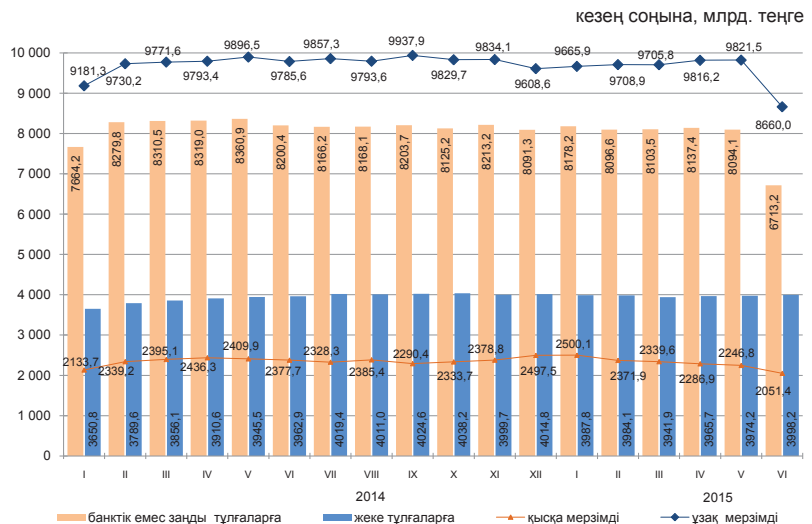

Кредиттеу объектілері бойынша банкі кредиттерінің құрылымы

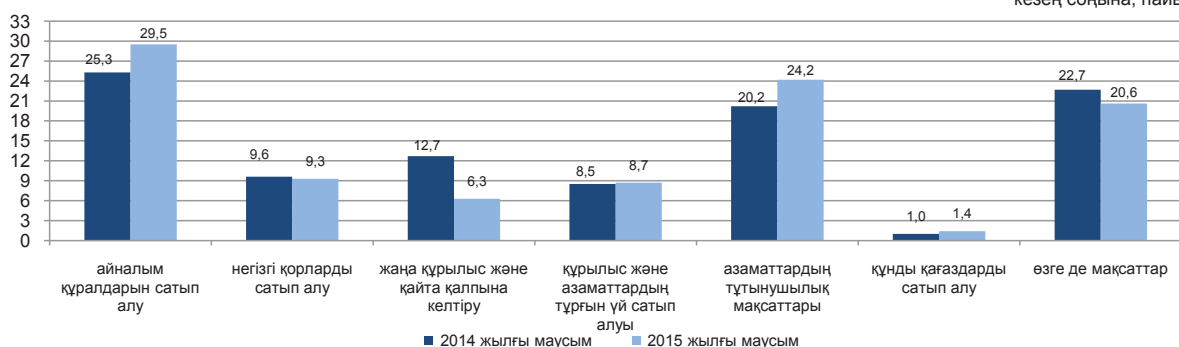

Депозиттік ұйымдардағы депозиттер

кезең соңына

2015 жылғы маусымның соңына ұлттық валютадағы депозиттер өткен айға қарағанда 8,8% өсті, шетел валютасындағы депозиттер 0,5% өсті. Депозиттердің жалпы сомасында жеке тұлғалардың депозиттері 36,2% (4327,4 млрд. теңге), банктік емес заңды тұлғалардың депозиттері 63,8% (7632,6 млрд. теңге) құрды.

	2015 жылғы маусым		2014 жылғы маусым	
	млрд. теңге	үлес салмағы, пайызбен	млрд. теңге	үлес салмағы, пайызбен
Депозиттер - барлығы	11 960,0	100,0	11 955,2	100,0
Ұлттық валютадағы	5 954,1	49,8	6 615,8	55,3
Шетел валютасындағы	6 005,9	50,2	5 339,4	44,7

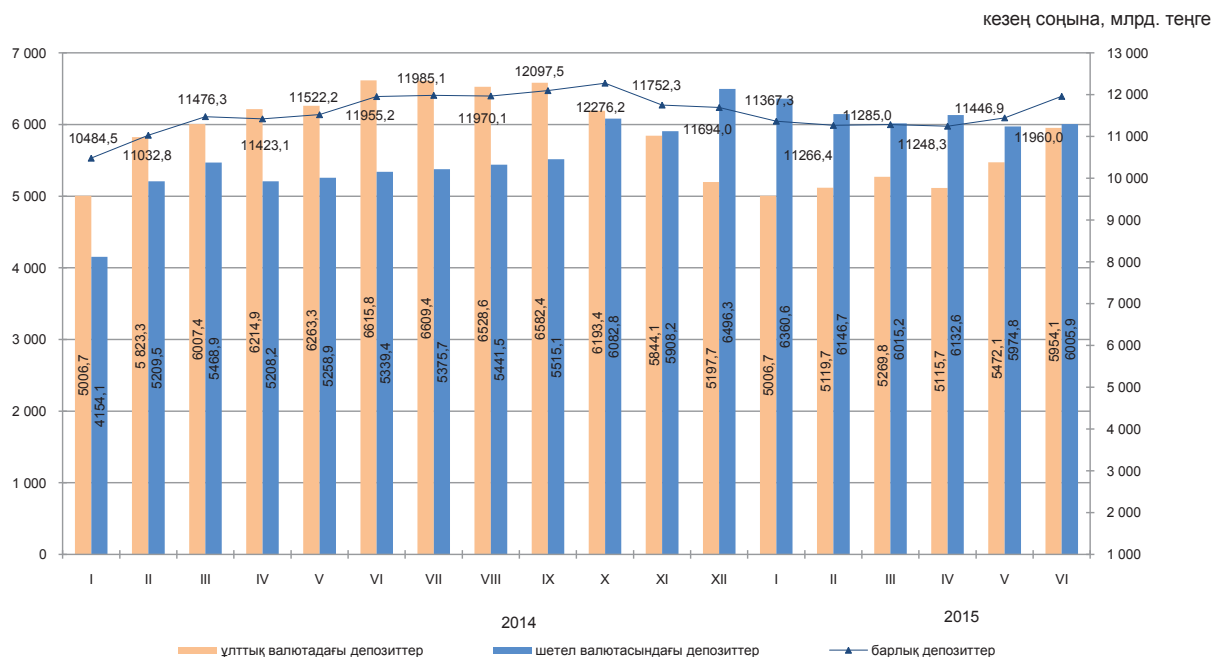

10. Өңірлердің әлеуметтік-экономикалық дамуы

Ақмола облысы

Әлеуметтік даму

Халық, адам (2015 жылғы 1 шілдеге)	740 014
Туғандар, адам (2015 жылғы қаңтар-маусым)	6 232
Өлгендер, адам (2015 жылғы қаңтар-маусым)	3 973
Келгені, адам (2015 жылғы қаңтар-маусым)	10 880
Кеткені, адам (2015 жылғы қаңтар-маусым)	9 730

Жұмыспен қамтылған халық, адам (2015 жылғы I тоқсан)	418 432
Жалдамалы қызметкерлер, жұмыспен қамтылған халықтың жалпы санына %-бен (2015 жылғы I тоқсан)	60,4
Жұмыссыздық деңгейі, % (2015 жылғы I тоқсан)	4,9

Жалақы, теңге (2015 жылғы II тоқсан)	90 457
Күнкөрістің ең төменгі деңгейінің шамасы, теңге (2015 жылғы шілде)	18 000

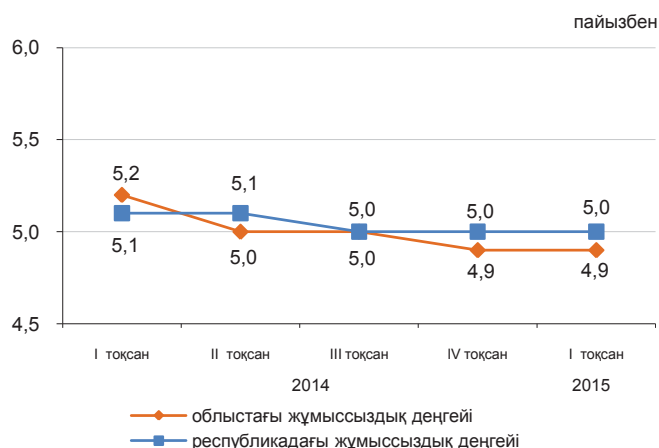

Экономиканың нақты секторы

	2015 жылғы қаңтар-шілде 2014 жылғы қаңтар-шілдеге, %-бен	2014 жылғы қаңтар-шілде 2013 жылғы қаңтар-шілдеге, %-бен
Өнеркәсіп	101,1	104,2
Ауыл шаруашылығы	107,2	101,7*
Құрылыс	111,8	141,0
Бөлшек сауда	103,1	120,1
Жүк айналымы	100,7	105,5
Жолаушылар айналымы	102,6	108,0
Байланыс	109,8	107,1

* 2014 жылға НКИ нақтыланған жылдық деректер бойынша қайта саналды.

2015 жылғы қаңтар-шілде, пайызбен

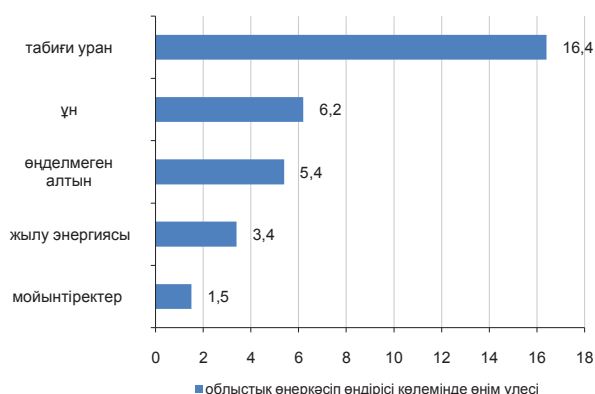

Ауыл шаруашылығы

	2015 жылғы қаңтар-шілде	Өткен жылғы тиісті кезеңге пайызбен
Мал мен құстардың шаруашылықта сойылғаны немесе союға өткізілгені (тірідей салмақта), мың тонна	51,3	108,1
Сауылған сиыр сүті, мың тонна	214,3	103,7
Алынған тауық жұмыртқасы, млн. дана	437,5	134,8
Негізгі дәнді дақылдардың қолда бары – барлығы, мың тонна*	1 015,8	190,3
одан:		
бидай	896,8	2 есе
арпа	92,7	161,1

* 2015 жылғы 1 тамызға.

Баға индексі

	2015 жылғы шілде 2015 жылғы маусымға, %	2015 жылғы шілде 2014 жылғы желтоқсанға, %
Тұтыну бағасының индексі	100,0	101,4
Азық-түлік тауарлары	99,8	101,1
Азық-түлік емес тауарлар	100,1	101,2
Ақылы қызметтер	100,1	102,0
Өнеркәсіп өнімдеріне өндіруші кәсіпорындар бағасының индексі	99,6	99,0
Ауыл шаруашылығы өнімін өткізу бағасының индексі	100,3	101,0
Құрылыстағы баға индексі	100,1	101,0
Көліктің барлық түрлерімен жүк тасымалдау тарифтерінің индексі	99,9	100,0
Заңды тұлғаларға көрсетілген почталық және курьерлік қызметтер тарифтерінің индексі	124,3	124,3
Заңды тұлғаларға көрсетілген байланыс қызметтері тарифтерінің индексі	100,0	99,3
Коммерциялық жылжымайтын мүлікті жалға беру бағасының индексі	100,0	101,0

Ақтөбе облысы

Әлеуметтік даму

пайызбен

Халық, адам (2015 жылғы 1 шілдеге)	828 333
Туғандар, адам (2015 жылғы қаңтар-маусым)	9 608
Өлгендер, адам (2015 жылғы қаңтар-маусым)	2 749
Келгені, адам (2015 жылғы қаңтар-маусым)	6 879
Кеткені, адам (2015 жылғы қаңтар-маусым)	7 927

Жұмыспен қамтылған халық, адам (2015 жылғы I тоқсан)	414 234
Жалдамалы қызметкерлер, жұмыспен қамтылған халықтың жалпы санына %-бен (2015 жылғы I тоқсан)	76,9
Жұмыссыздық деңгейі, % (2015 жылғы I тоқсан)	5,0

Жалақы, теңге (2015 жылғы II тоқсан)	108 007
Күнкөрістің ең төменгі деңгейінің шамасы, теңге (2015 жылғы шілде)	17 624

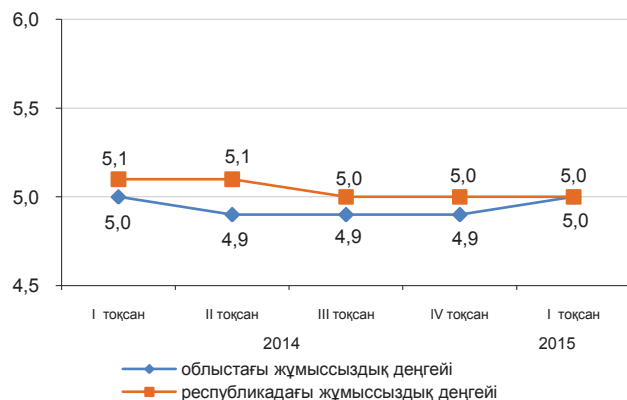

Экономиканың нақты секторы

	2015 жылғы қаңтар-шілде 2014 жылғы қаңтар-шілдеге, %-бен	2014 жылғы қаңтар-шілде 2013 жылғы қаңтар-шілдеге, %-бен
Өнеркәсіп	100,1	92,7
Ауыл шаруашылығы	100,1	104,7*
Құрылыс	75,2	104,1
Бөлшек сауда	102,8	108,9
Жүк айналымы	103,4	113,3
Жолаушылар айналымы	102,5	104,9
Байланыс	104,9	110,5

* 2014 жылға НКИ нақтыланған жылдық деректер бойынша қайта саналды.

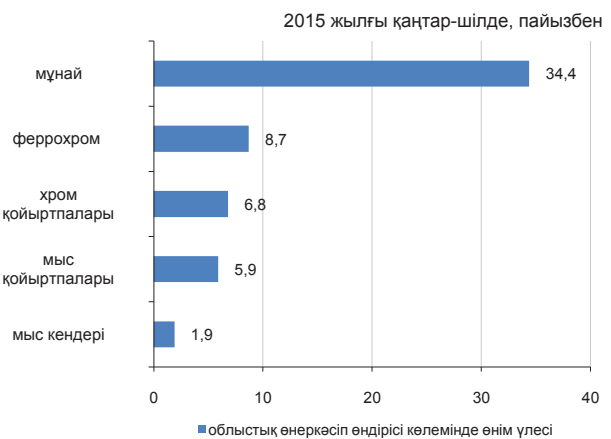

Ауыл шаруашылығы

	2015 жылғы қаңтар-шілде	Өткен жылғы тиісті кезеңге пайызбен
Мал мен құстардың шаруашылықта сойылғаны немесе союға өткізілгені (тірідей салмақта), мың тонна	63,2	100,4
Сауылған сиыр сүті, мың тонна	183,9	98,1
Алынған тауық жұмыртқасы, млн. дана	97,9	100,3
Негізгі дәнді дақылдардың қолда бары – барлығы, мың тонна*	130,2	91,2
одан:		
бидай	122,9	89,0
арпа	4,7	162,1

* 2015 жылғы 1 тамызға.

Баға индексі

	2015 жылғы шілде 2015 жылғы маусымға, %	2015 жылғы шілде 2014 жылғы желтоқсанға, %
Тұтыну бағасының индексі	100,0	101,1
Азық-түлік тауарлары	99,8	101,0
Азық-түлік емес тауарлар	100,1	100,6
Ақылы қызметтер	100,1	101,7
Өнеркәсіп өнімдеріне өндіруші кәсіпорындар бағасының индексі	99,2	83,6
Ауыл шаруашылығы өнімін өткізу бағасының индексі	98,9	97,8
Құрылыстағы баға индексі	98,8	99,5
Көліктің барлық түрлерімен жүк тасымалдау тарифтерінің индексі	100,0	93,5
Заңды тұлғаларға көрсетілген почталық және курьерлік қызметтер тарифтерінің индексі	118,5	119,0
Заңды тұлғаларға көрсетілген байланыс қызметтері тарифтерінің индексі	99,9	99,4
Коммерциялық жылжымайтын мүлікті жалға беру бағасының индексі	100,0	100,1

Алматы облысы

Әлеуметтік даму

Халық, адам (2015 жылғы 1 шілдеге)	1 933 937
Туғандар, адам (2015 жылғы қаңтар-маусым)	24 188
Өлгендер, адам (2015 жылғы қаңтар-маусым)	6 906
Келгені, адам (2015 жылғы қаңтар-маусым)	24 298
Кеткені, адам (2015 жылғы қаңтар-маусым)	29 750

Жұмыспен қамтылған халық, адам (2015 жылғы I тоқсан)	965 849
Жалдамалы қызметкерлер, жұмыспен қамтылған халықтың жалпы санына %-бен (2015 жылғы I тоқсан)	61,6
Жұмыссыздық деңгейі, % (2015 жылғы I тоқсан)	4,8

Жалақы, теңге (2015 жылғы II тоқсан)	93 017
Күнкөрістің ең төменгі деңгейінің шамасы, теңге (2015 жылғы шілде)	20 144

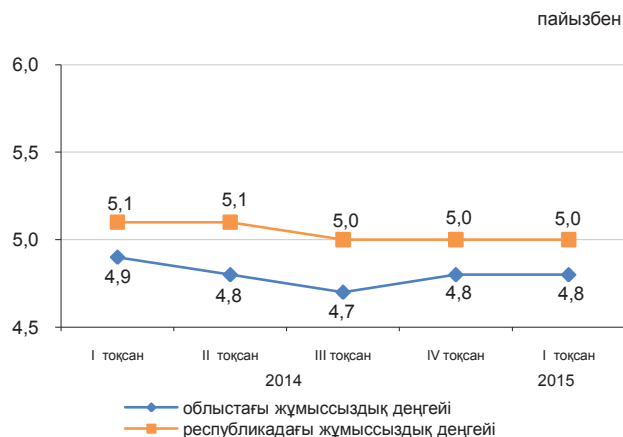

Экономиканың нақты секторы

	2015 жылғы қаңтар-шілде 2014 жылғы қаңтар-шілдеге, %-бен	2014 жылғы қаңтар-шілде 2013 жылғы қаңтар-шілдеге, %-бен
Өнеркәсіп	98,4	100,1
Ауыл шаруашылығы	102,5	101,9*
Құрылыс	139,3	111,4
Бөлшек сауда	100,9	122,9
Жүк айналымы	98,9	110,8
Жолаушылар айналымы	100,2	108,4
Байланыс	105,7	111,7

* 2014 жылға НКИ нақтыланған жылдық деректер бойынша қайта саналды.

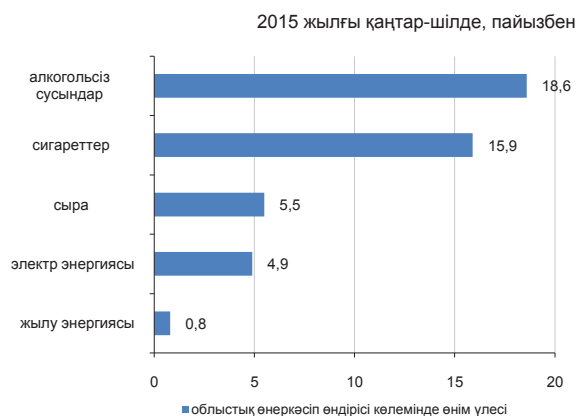

Ауыл шаруашылығы

	2015 жылғы қаңтар-шілде	Өткен жылғы тиісті кезеңге пайызбен
Мал мен құстардың шаруашылықта сойылғаны немесе союға өткізілгені (тірідей салмақта), мың тонна	153,9	98,8
Сауылған сиыр сүті, мың тонна	402,5	103,8
Алынған тауық жұмыртқасы, млн. дана	592,9	109,7
Негізгі дәнді дақылдардың қолда бары – барлығы, мың тонна*	40,5	110,1
одан:		
бидай	21,8	96,4
жүгері	10,8	2,4 есе
арпа	5,9	92,0

* 2015 жылғы 1 тамызға.

Баға индексі

	2015 жылғы шілде 2015 жылғы маусымға, %	2015 жылғы шілде 2014 жылғы желтоқсанға, %
Тұтыну бағасының индексі	100,0	101,0
Азық-түлік тауарлары	99,7	100,6
Азық-түлік емес тауарлар	100,2	100,1
Ақылы қызметтер	100,1	102,1
Өнеркәсіп өнімдеріне өндіруші кәсіпорындар бағасының индексі	100,1	98,6
Ауыл шаруашылығы өнімін өткізу бағасының индексі	97,9	97,7
Құрылыстағы баға индексі	99,4	99,9
Көліктің барлық түрлерімен жүк тасымалдау тарифтерінің индексі	100,0	99,0
Заңды тұлғаларға көрсетілген почталық және курьерлік қызметтер тарифтерінің индексі		130,7
Заңды тұлғаларға көрсетілген байланыс қызметтері тарифтерінің индексі	100,0	95,7
Коммерциялық жылжымайтын мүлікті жалға беру бағасының индексі	100,0	106,7

Атырау облысы

Әлеуметтік даму

пайызбен

Халық, адам (2015 жылғы 1 шілдеге)	587 642
Туғандар, адам (2015 жылғы қаңтар-маусым)	7 778
Өлгендер, адам (2015 жылғы қаңтар-маусым)	1 764
Келгені, адам (2015 жылғы қаңтар-маусым)	5 594
Кеткені, адам (2015 жылғы қаңтар-маусым)	5 439

Жұмыспен қамтылған халық, адам (2015 жылғы I тоқсан)	283 747
Жалдамалы қызметкерлер, жұмыспен қамтылған халықтың жалпы санына %-бен (2015 жылғы I тоқсан)	88,3
Жұмыссыздық деңгейі, % (2015 жылғы I тоқсан)	5,0

Жалақы, теңге (2015 жылғы II тоқсан)	210 183
Күнкөрістің ең төменгі деңгейінің шамасы, теңге (2015 жылғы шілде)	19 970

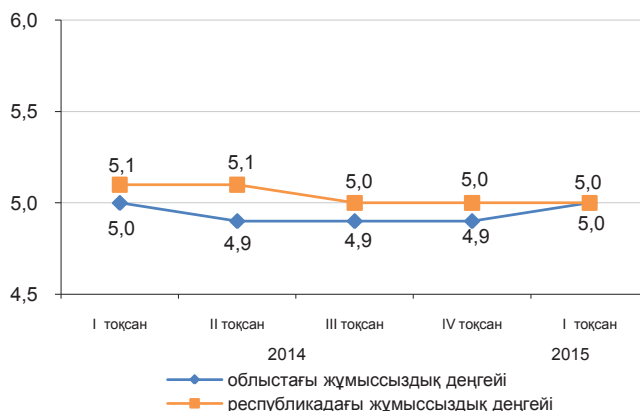

Экономиканың нақты секторы

2015 жылғы қаңтар-шілде, пайызбен

	2015 жылғы қаңтар-шілде 2014 жылғы қаңтар-шілдеге, %-бен	2014 жылғы қаңтар-шілде 2013 жылғы қаңтар-шілдеге, %-бен
Өнеркәсіп	105,4	97,5
Ауыл шаруашылығы	100,0	101,3*
Құрылыс	88,7	77,2
Бөлшек сауда	101,9	114,0
Жүк айналымы	107,3	103,7
Жолаушылар айналымы	100,2	105,6
Байланыс	110,9	117,1

* 2014 жылға НКИ нақтыланған жылдық деректер бойынша қайта саналды.

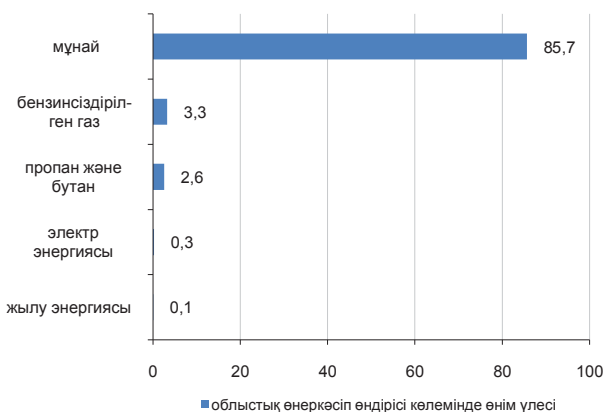

Ауыл шаруашылығы

	2015 жылғы қаңтар-шілде	Өткен жылғы тиісті кезеңге пайызбен
Мал мен құстардың шаруашылықта сойылғаны немесе союға өткізілгені (тірідей салмақта), мың тонна	24,4	97,8
Сауылған сиыр сүті, мың тонна	36,4	101,0
Алынған тауық жұмыртқасы, млн. дана	24,3	2,5 есе
Негізгі дәнді дақылдардың қолда бары – барлығы, тонна* соның ішінде:	283,0	4,8 есе
бидай	283,0	-

* 2015 жылғы 1 тамызға.

Баға индексі

	2015 жылғы шілде 2015 жылғы маусымға, %	2015 жылғы шілде 2014 жылғы желтоқсанға, %
Тұтыну бағасының индексі	100,0	101,5
Азық-түлік тауарлары	99,8	100,8
Азық-түлік емес тауарлар	100,1	102,6
Ақылы қызметтер	100,0	101,3
Өнеркәсіп өнімдеріне өндіруші кәсіпорындар бағасының индексі	98,9	79,1
Ауыл шаруашылығы өнімін өткізу бағасының индексі	100,0	102,3
Құрылыстағы баға индексі	99,6	100,2
Көліктің барлық түрлерімен жүк тасымалдау тарифтерінің индексі	100,2	101,4
Заңды тұлғаларға көрсетілген почталық және курьерлік қызметтер тарифтерінің индексі	114,5	114,5
Заңды тұлғаларға көрсетілген байланыс қызметтері тарифтерінің индексі	100,0	99,7
Коммерциялық жылжымайтын мүлікті жалға беру бағасының индексі	99,8	100,2

Батыс Қазақстан облысы

Әлеуметтік даму

Халық, адам (2015 жылғы 1 шілдеге)	632 234
Туғандар, адам (2015 жылғы қаңтар-маусым)	6 119
Өлгендер, адам (2015 жылғы қаңтар-маусым)	2 789
Келгені, адам (2015 жылғы қаңтар-маусым)	6 357
Кеткені, адам (2015 жылғы қаңтар-маусым)	7 404
Жұмыспен қамтылған халық, адам (2015 жылғы I тоқсан)	316 949
Жалдамалы қызметкерлер, жұмыспен қамтылған халықтың жалпы санына %-бен (2015 жылғы I тоқсан)	62,5
Жұмыссыздық деңгейі, % (2015 жылғы I тоқсан)	5,0
Жалақы, теңге (2015 жылғы II тоқсан)	111 956
Күнкөрістің ең төменгі деңгейінің шамасы, теңге (2015 жылғы шілде)	17 751

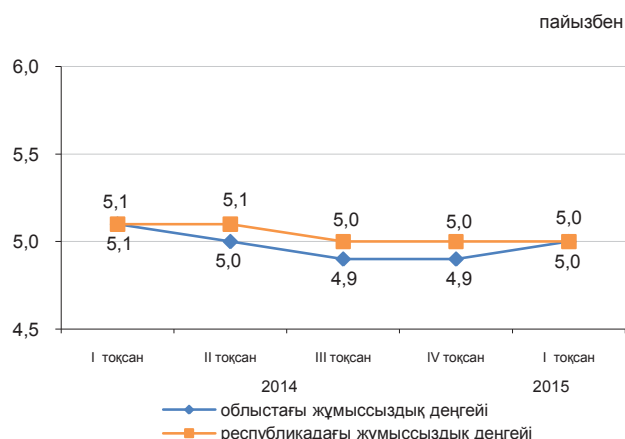

Экономиканың нақты секторы

	2015 жылғы қаңтар-шілде 2014 жылғы қаңтар-шілдеге, %-бен	2014 жылғы қаңтар-шілде 2013 жылғы қаңтар-шілдеге, %-бен
Өнеркәсіп	94,9	106,1
Ауыл шаруашылығы	97,7	108,6*
Құрылыс	111,9	131,4
Бөлшек сауда	100,3	112,0
Жүк айналымы	99,5	104,9
Жолаушылар айналымы	104,7	107,2
Байланыс	100,2	106,0

* 2014 жылға НКИ нақтыланған жылдық деректер бойынша қайта саналды.

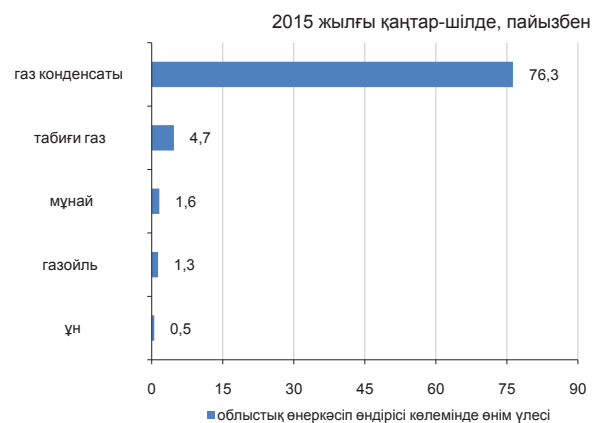

Ауыл шаруашылығы

	2015 жылғы қаңтар-шілде	Өткен жылғы тиісті кезеңге пайызбен
Мал мен құстардың шаруашылықта сойылғаны немесе союға өткізілгені (тірідей салмақта), мың тонна	41,1	103,8
Сауылған сиыр сүті, мың тонна	140,1	100,0
Алынған тауық жұмыртқасы, млн. дана	90,8	97,2
Негізгі дөңді дақылдардың қолда бары – барлығы, мың тонна* одан:	104,1	60,7
бидай	95,1	57,5
қара бидай	5,0	112,8

* 2015 жылғы 1 тамызға.

Баға индексі

	2015 жылғы шілде 2015 жылғы маусымға, %	2015 жылғы шілде 2014 жылғы желтоқсанға, %
Тұтыну бағасының индексі	100,2	101,5
Азық-түлік тауарлары	99,9	100,9
Азық-түлік емес тауарлар	100,4	100,9
Ақылы қызметтер	100,2	102,7
Өнеркәсіп өнімдеріне өндіруші кәсіпорындар бағасының индексі	94,6	80,8
Ауыл шаруашылығы өнімін өткізу бағасының индексі	99,3	99,8
Құрылыстағы баға индексі	99,7	101,0
Көліктің барлық түрлерімен жүк тасымалдау тарифтерінің индексі	100,0	103,4
Заңды тұлғаларға көрсетілген почталық және курьерлік қызметтер тарифтерінің индексі	130,3	130,3
Заңды тұлғаларға көрсетілген байланыс қызметтері тарифтерінің индексі	100,0	100,7
Коммерциялық жылжымайтын мүлікті жалға беру бағасының индексі	99,9	102,0

Жамбыл облысы

Әлеуметтік даму

Халық, адам (2015 жылғы 1 шілдеге)	1 104 146
Туғандар, адам (2015 жылғы қаңтар-маусым)	13 802
Өлгендер, адам (2015 жылғы қаңтар-маусым)	3 669
Келгені, адам (2015 жылғы қаңтар-маусым)	8 838
Кеткені, адам (2015 жылғы қаңтар-маусым)	13 565
Жұмыспен қамтылған халық, адам (2015 жылғы I тоқсан)	517 881
Жалдамалы қызметкерлер, жұмыспен қамтылған халықтың жалпы санына %-бен (2015 жылғы I тоқсан)	52,4
Жұмыссыздық деңгейі, % (2015 жылғы I тоқсан)	4,9
Жалақы, теңге (2015 жылғы II тоқсан)	85 206
Күнкөрістің ең төменгі деңгейінің шамасы, теңге (2015 жылғы шілде)	17 138

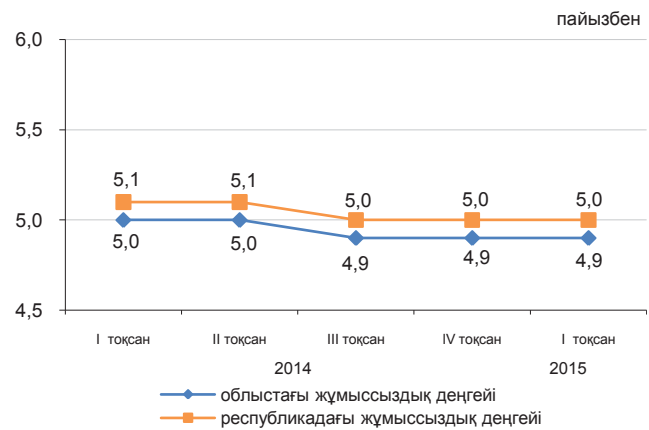

Экономиканың нақты секторы

	2015 жылғы қаңтар-шілде 2014 жылғы қаңтар-шілдеге, %-бен	2014 жылғы қаңтар-шілде 2013 жылғы қаңтар-шілдеге, %-бен
Өнеркәсіп	90,9	101,6
Ауыл шаруашылығы	104,3	103,1*
Құрылыс	93,9	105,5
Бөлшек сауда	106,7	118,7
Жүк айналымы	104,2	100,9
Жолаушылар айналымы	106,1	110,1
Байланыс	93,2	109,6

* 2014 жылға НКИ нақтыланған жылдық деректер бойынша қайта саналды.

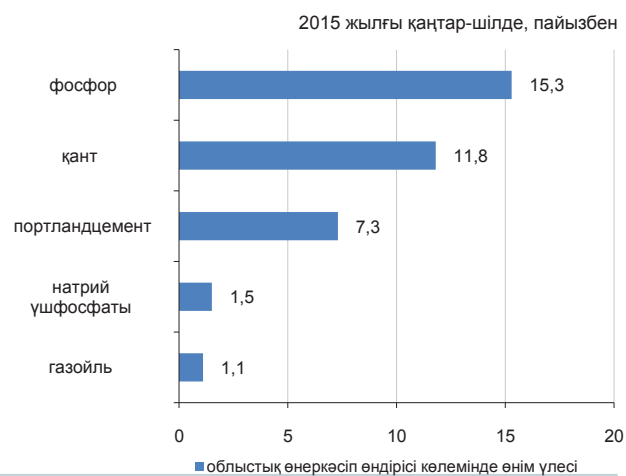

Ауыл шаруашылығы

	2015 жылғы қаңтар-шілде	Өткен жылғы тиісті кезеңге пайызбен
Мал мен құстардың шаруашылықта сойылғаны немесе союға өткізілгені (тірдей салмақта), мың тонна	52,1	103,4
Сауылған сиыр сүті, мың тонна	163,8	102,2
Алынған тауық жұмыртқасы, млн. дана	66,8	111,1
Негізгі дәнді дақылдардың қолда бары – барлығы, мың тонна* одан:	23,5	109,1
бидай	13,6	138,5
арпа	9,8	84,6

* 2015 жылғы 1 тамызға.

Баға индексі

	2015 жылғы шілде 2015 жылғы маусымға, %	2015 жылғы шілде 2014 жылғы желтоқсанға, %
Тұтыну бағасының индексі	99,9	101,9
Азық-түлік тауарлары	99,6	101,0
Азық-түлік емес тауарлар	100,2	100,7
Ақылы қызметтер	100,1	104,0
Өнеркәсіп өнімдеріне өндіруші кәсіпорындар бағасының индексі	100,4	98,7
Ауыл шаруашылығы өнімін өткізу бағасының индексі	99,9	100,9
Құрылыстағы баға индексі	100,0	100,5
Көліктің барлық түрлерімен жүк тасымалдау тарифтерінің индексі	100,0	99,4
Заңды тұлғаларға көрсетілген почталық және курьерлік қызметтер тарифтерінің индексі	127,5	127,5
Заңды тұлғаларға көрсетілген байланыс қызметтері тарифтерінің индексі	100,0	99,0
Коммерциялық жылжымайтын мүлікті жалға беру бағасының индексі	100,0	102,1

Қарағанды облысы

Әлеуметтік даму

Халық, адам (2015 жылғы 1 шілдеге)	1 381 484
Туғандар, адам (2015 жылғы қаңтар-маусым)	12 092
Өлгендер, адам (2015 жылғы қаңтар-маусым)	7 008
Келгені, адам (2015 жылғы қаңтар-маусым)	15 491
Кеткені, адам (2015 жылғы қаңтар-маусым)	17 389

Жұмыспен қамтылған халық, адам (2015 жылғы I тоқсан)	689 197
Жалдамалы қызметкерлер, жұмыспен қамтылған халықтың жалпы санына %-бен (2015 жылғы I тоқсан)	86,5
Жұмыссыздық деңгейі, % (2015 жылғы I тоқсан)	5,0

Жалақы, теңге (2015 жылғы II тоқсан)	111 678
Күнкөрістің ең төменгі деңгейінің шамасы, теңге (2015 жылғы шілде)	18 391

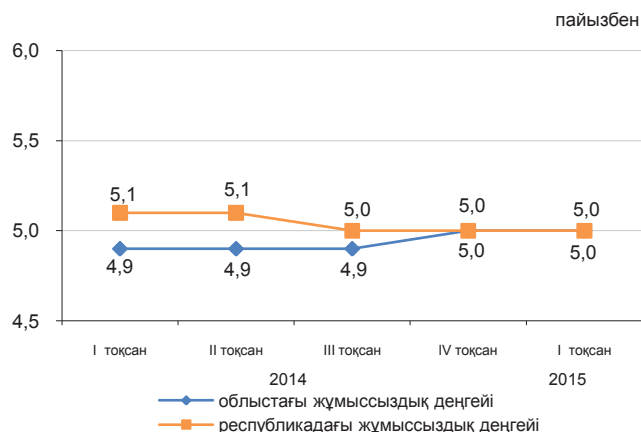

Экономиканың нақты секторы

	2015 жылғы қаңтар-шілде 2014 жылғы қаңтар-шілдеге, %-бен	2014 жылғы қаңтар-шілде 2013 жылғы қаңтар-шілдеге, %-бен
Өнеркәсіп	108,8	101,0
Ауыл шаруашылығы	102,5	103,7*
Құрылыс	84,2	90,9
Бөлшек сауда	101,4	110,3
Жүк айналымы	99,8	104,0
Жолаушылар айналымы	99,2	110,2
Байланыс	105,3	107,3

* 2014 жылға НКИ нақтыланған жылдық деректер бойынша қайта саналды.



Ауыл шаруашылығы

	2015 жылғы қаңтар-шілде	Өткен жылғы тиісті кезеңге пайызбен
Мал мен құстардың шаруашылықта сойылғаны немесе союға өткізілгені (тірідей салмақта), мың тонна	61,3	100,6
Сауылған сиыр сүті, мың тонна	242,0	105,5
Алынған тауық жұмыртқасы, млн. дана	372,3	105,9
Негізгі дәнді дақылдардың қолда бары – барлығы, мың тонна*	76,6	83,5
одан:		
бидай	64,9	93,7
арпа	7,2	62,1

* 2015 жылғы 1 тамызға.

Баға индексі

	2015 жылғы шілде 2015 жылғы маусымға, %	2015 жылғы шілде 2014 жылғы желтоқсанға, %
Тұтыну бағасының индексі	100,0	101,8
Азық-түлік тауарлары	99,5	101,0
Азық-түлік емес тауарлар	100,3	101,2
Ақылы қызметтер	100,3	103,2
Өнеркәсіп өнімдеріне өндіруші кәсіпорындар бағасының индексі	98,3	96,4
Ауыл шаруашылығы өнімін өткізу бағасының индексі	100,2	94,9
Құрылыстағы баға индексі	100,1	99,7
Көліктің барлық түрлерімен жүк тасымалдау тарифтерінің индексі	100,2	101,7
Заңды тұлғаларға көрсетілген почталық және курьерлік қызметтер тарифтерінің индексі	126,5	126,5
Заңды тұлғаларға көрсетілген байланыс қызметтері тарифтерінің индексі	100,0	99,6
Коммерциялық жылжымайтын мүлікті жалға беру бағасының индексі	100,6	101,3

Қостанай облысы

Әлеуметтік даму

Халық, адам (2015 жылғы 1 шілдеге)	882 390
Туғандар, адам (2015 жылғы қаңтар-маусым)	6 137
Өлгендер, адам (2015 жылғы қаңтар-маусым)	4 845
Келгені, адам (2015 жылғы қаңтар-маусым)	14 217
Кеткені, адам (2015 жылғы қаңтар-маусым)	14 575

Жұмыспен қамтылған халық, адам (2015 жылғы I тоқсан)	497 163
Жалдамалы қызметкерлер, жұмыспен қамтылған халықтың жалпы санына %-бен (2015 жылғы I тоқсан)	63,6
Жұмыссыздық деңгейі, % (2015 жылғы I тоқсан)	5,0

Жалақы, теңге (2015 жылғы II тоқсан)	91 909
Күнкөрістің ең төменгі деңгейінің шамасы, теңге (2015 жылғы шілде)	18 222

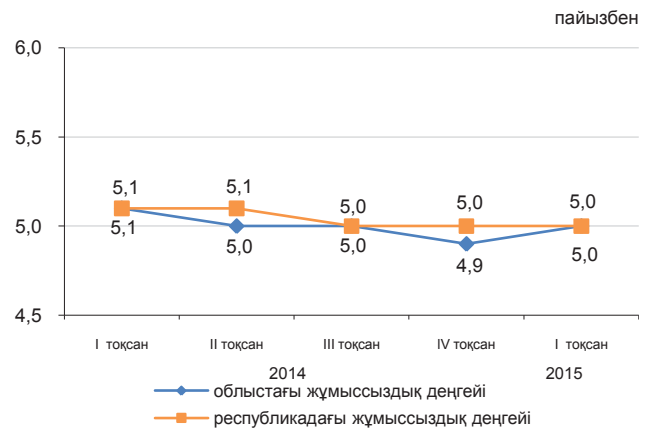

Экономиканың нақты секторы

	2015 жылғы қаңтар-шілде 2014 жылғы қаңтар-шілдеге, %-бен	2014 жылғы қаңтар-шілде 2013 жылғы қаңтар-шілдеге, %-бен
Өнеркәсіп	89,4	100,1
Ауыл шаруашылығы	101,6	100,0*
Құрылыс	97,7	99,6
Бөлшек сауда	103,5	122,0
Жүк айналымы	100,7	110,2
Жолаушылар айналымы	103,8	107,3
Байланыс	108,3	107,1

* 2014 жылға НКИ нақтыланған жылдық деректер бойынша қайта саналды.



Ауыл шаруашылығы

	2015 жылғы қаңтар-шілде	Өткен жылғы тиісті кезеңге пайызбен
Мал мен құстардың шаруашылықта сойылғаны немесе союға өткізілгені (тірідей салмақта), мың тонна	55,3	96,2
Сауылған сиыр сүті, мың тонна	286,4	104,8
Алынған тауық жұмыртқасы, млн. дана	345,3	115,0
Негізгі дәнді дақылдардың қолда бары – барлығы, мың тонна* одан:	1 568,8	119,1
бидай	1 495,4	117,9
арпа	56,7	177,6

* 2015 жылғы 1 тамызға.

Баға индексі

	2015 жылғы шілде 2015 жылғы маусымға, %	2015 жылғы шілде 2014 жылғы желтоқсанға, %
Тұтыну бағасының индексі	100,1	101,5
Азық-түлік тауарлары	99,7	100,9
Азық-түлік емес тауарлар	100,2	100,6
Ақылы қызметтер	100,5	103,0
Өнеркәсіп өнімдеріне өндіруші кәсіпорындар бағасының индексі	99,6	92,7
Ауыл шаруашылығы өнімін өткізу бағасының индексі	98,9	93,9
Құрылыстағы баға индексі	100,0	100,3
Көліктің барлық түрлерімен жүк тасымалдау тарифтерінің индексі	98,6	97,5
Заңды тұлғаларға көрсетілген почталық және курьерлік қызметтер тарифтерінің индексі	121,1	121,1
Заңды тұлғаларға көрсетілген байланыс қызметтері тарифтерінің индексі	100,0	99,5
Коммерциялық жылжымайтын мүлікті жалға беру бағасының индексі	100,0	99,9

Қызылорда облысы

Әлеуметтік даму

Халық, адам (2015 жылғы 1 шілдеге)	758 518
Туғандар, адам (2015 жылғы қаңтар-маусым)	9 336
Өлгендер, адам (2015 жылғы қаңтар-маусым)	2 215
Келгені, адам (2015 жылғы қаңтар-маусым)	7 021
Кеткені, адам (2015 жылғы қаңтар-маусым)	8 772

Жұмыспен қамтылған халық, адам (2015 жылғы I тоқсан)	349 247
Жалдамалы қызметкерлер, жұмыспен қамтылған халықтың жалпы санына %-бен (2015 жылғы I тоқсан)	66,1
Жұмыссыздық деңгейі, % (2015 жылғы I тоқсан)	5,0

Жалақы, теңге (2015 жылғы II тоқсан)	106 866
Күнкөрістің ең төменгі деңгейінің шамасы, теңге (2015 жылғы шілде)	17 476

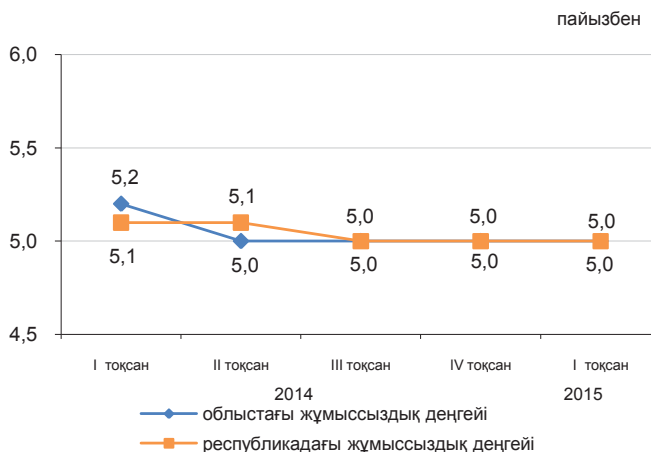

Экономиканың нақты секторы

	2015 жылғы қаңтар-шілде 2014 жылғы қаңтар-шілдеге, %-бен	2014 жылғы қаңтар-шілде 2013 жылғы қаңтар-шілдеге, %-бен
Өнеркәсіп	93,4	96,2
Ауыл шаруашылығы	101,5	101,6*
Құрылыс	93,6	62,7
Бөлшек сауда	106,6	123,6
Жүк айналымы	99,6	100,7
Жолаушылар айналымы	106,8	113,9
Байланыс	108,0	105,0

* 2014 жылға НКИ нақтыланған жылдық деректер бойынша қайта саналды.

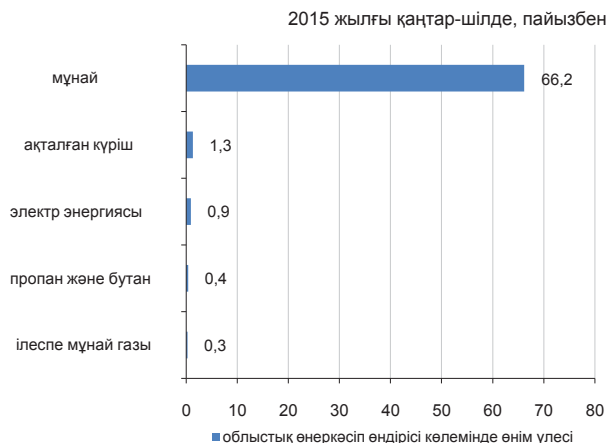

Ауыл шаруашылығы

	2015 жылғы қаңтар-шілде	Өткен жылғы тиісті кезеңге пайызбен
Мал мен құстардың шаруашылықта сойылғаны немесе союға өткізілгені (тірідей салмақта), мың тонна	16,7	102,0
Сауылған сиыр сүті, мың тонна	44,3	102,6
Алынған тауық жұмыртқасы, млн. дана	2,7	101,0
Негізгі дөңді дақылдардың қолда бары – барлығы, мың тонна*	14,3	64,2
одан:		
күріш	11,8	60,0

* 2015 жылғы 1 тамызға.

Баға индексі

	2015 жылғы шілде 2015 жылғы маусымға, %	2015 жылғы шілде 2014 жылғы желтоқсанға, %
Тұтыну бағасының индексі	100,1	101,3
Азық-түлік тауарлары	99,8	100,9
Азық-түлік емес тауарлар	100,3	101,3
Ақылы қызметтер	100,4	101,9
Өнеркәсіп өнімдеріне өндіруші кәсіпорындар бағасының индексі	95,3	81,5
Ауыл шаруашылығы өнімін өткізу бағасының индексі	99,4	101,1
Құрылыстағы баға индексі	99,6	99,9
Көліктің барлық түрлерімен жүк тасымалдау тарифтерінің индексі	100,0	100,1
Заңды тұлғаларға көрсетілген почталық және курьерлік қызметтер тарифтерінің индексі	119,0	119,0
Заңды тұлғаларға көрсетілген байланыс қызметтері тарифтерінің индексі	100,0	93,8
Коммерциялық жылжымайтын мүлікті жалға беру бағасының индексі	100,1	99,9

Маңғыстау облысы

Әлеуметтік даму

Халық, адам (2015 жылғы 1 шілдеге)	616 039
Туғандар, адам (2015 жылғы қаңтар-маусым)	9 049
Өлгендер, адам (2015 жылғы қаңтар-маусым)	1 426
Келгені, адам (2015 жылғы қаңтар-маусым)	7 287
Кеткені, адам (2015 жылғы қаңтар-маусым)	5 763
Жұмыспен қамтылған халық, адам (2015 жылғы I тоқсан)	272 257
Жалдамалы қызметкерлер, жұмыспен қамтылған халықтың жалпы санына %-бен (2015 жылғы I тоқсан)	92,3
Жұмыссыздық деңгейі, % (2015 жылғы I тоқсан)	5,2
Жалақы, теңге (2015 жылғы II тоқсан)	217 327
Күнкөрістің ең төменгі деңгейінің шамасы, теңге (2015 жылғы шілде)	23 804

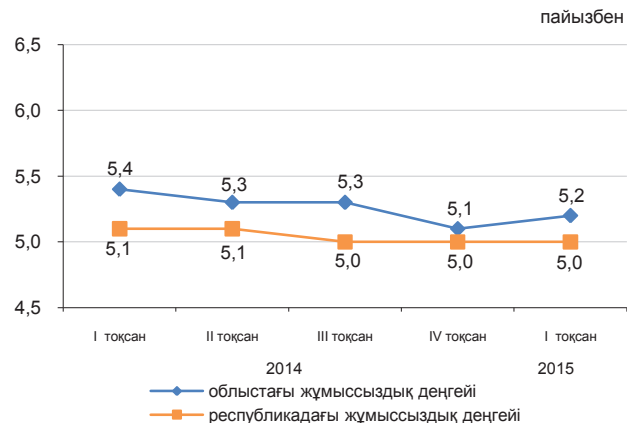

Экономиканың нақты секторы

2015 жылғы қаңтар-шілде, пайызбен

	2015 жылғы қаңтар-шілде 2014 жылғы қаңтар-шілдеге, %-бен	2014 жылғы қаңтар-шілде 2013 жылғы қаңтар-шілдеге, %-бен
Өнеркәсіп	97,4	104,1
Ауыл шаруашылығы	103,6	96,4*
Құрылыс	94,5	100,4
Бөлшек сауда	105,7	120,8
Жүк айналымы	98,8	106,6
Жолаушылар айналымы	100,4	101,0
Байланыс	122,0	123,8

*2014 жылға НКИ нақтыланған жылдық деректер бойынша қайта саналды.

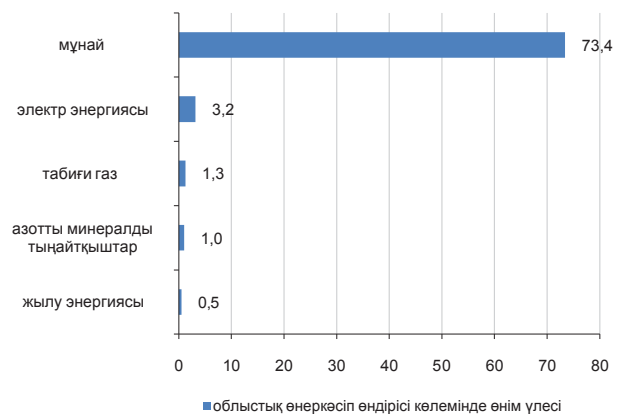

Ауыл шаруашылығы

	2015 жылғы қаңтар-шілде	Өткен жылғы тиісті кезеңге пайызбен
Мал мен құстардың шаруашылықта сойылғаны немесе союға өткізілгені (тірідей салмақта), мың тонна	6,1	107,5
Сауылған сиыр сүті, мың тонна	3,0	114,1
Алынған тауық жұмыртқасы, млн. дана	1,0	2,7 есе
Негізгі дәнді дақылдардың қолда бары – барлығы, мың тонна*	5,5	47,4
соның ішінде:		
бидай	5,5	47,4

* 2015 жылғы 1 тамызға.

Баға индексі

	2015 жылғы шілде 2015 жылғы маусымға, %	2015 жылғы шілде 2014 жылғы желтоқсанға, %
Тұтыну бағасының индексі	100,1	102,3
Азық-түлік тауарлары	99,8	101,2
Азық-түлік емес тауарлар	100,1	101,3
Ақылы қызметтер	100,3	104,6
Өнеркәсіп өнімдеріне өндіруші кәсіпорындар бағасының индексі	102,8	80,9
Ауыл шаруашылығы өнімін өткізу бағасының индексі	100,1	106,1
Құрылыстағы баға индексі	100,2	101,3
Көліктің барлық түрлерімен жүк тасымалдау тарифтерінің индексі	100,0	99,7
Заңды тұлғаларға көрсетілген почталық және курьерлік қызметтерінің тарифтері индексі	123,0	123,0
Заңды тұлғаларға көрсетілген байланыс қызметтері тарифтері индексі	100,0	100,5
Коммерциялық жылжымайтын мүлікті жалға беру бағасының индексі	100,0	100,1

Оңтүстік Қазақстан облысы

Әлеуметтік даму

Халық, адам (2015 жылғы 1 шілдеге)	2 813 556
Туғандар, адам (2015 жылғы қаңтар-маусым)	40 385
Өлгендер, адам (2015 жылғы қаңтар-маусым)	7 676
Келгені, адам (2015 жылғы қаңтар-маусым)	24 476
Кеткені, адам (2015 жылғы қаңтар-маусым)	32 033

Жұмыспен қамтылған халық, адам (2015 жылғы I тоқсан)	1 199 000
Жалдамалы қызметкерлер, жұмыспен қамтылған халықтың жалпы санына %-бен (2015 жылғы I тоқсан)	54,8
Жұмыссыздық деңгейі, % (2015 жылғы I тоқсан)	5,3

Жалақы, теңге (2015 жылғы II тоқсан)	89 352
Күнкөрістің ең төменгі деңгейінің шамасы, теңге (2015 жылғы шілде)	17 458

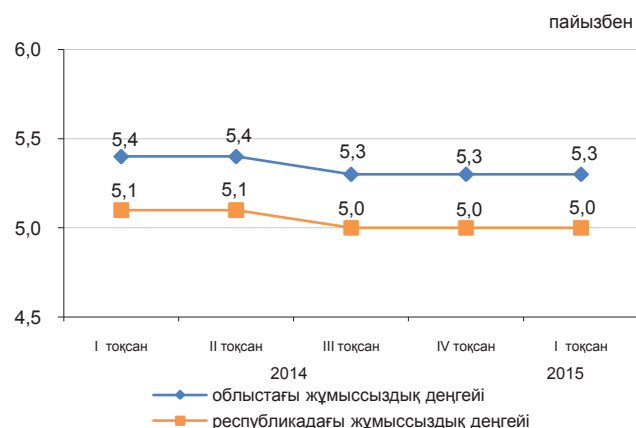

Экономиканың нақты секторы

	2015 жылғы қаңтар-шілде 2014 жылғы қаңтар-шілдеге, %-бен	2014 жылғы қаңтар-шілде 2013 жылғы қаңтар-шілдеге, %-бен
Өнеркәсіп	103,5	100,6
Ауыл шаруашылығы	105,0	105,5*
Құрылыс	102,5	112,4
Бөлшек сауда	103,8	123,9
Жүк айналымы	100,8	112,1
Жолаушылар айналымы	103,5	105,8
Байланыс	106,7	105,8

* 2014 жылға НКИ нақтыланған жылдық деректер бойынша қайта саналды.



Ауыл шаруашылығы

	2015 жылғы қаңтар-шілде	Өткен жылғы тиісті кезеңге пайызбен
Мал мен құстардың шаруашылықта сойылғаны немесе союға өткізілгені (тірідей салмақта), мың тонна	111,5	105,2
Сауылған сиыр сүті, мың тонна	435,8	100,8
Алынған тауық жұмыртқасы, млн. дана	173,1	106,8
Негізгі дөнді дақылдардың қолда бары – барлығы, мың тонна* одан:	117,8	111,6
бидай	115,8	110,6

* 2015 жылғы 1 тамызға.

Баға индексі

	2015 жылғы шілде 2015 жылғы маусымға, %	2015 жылғы шілде 2014 жылғы желтоқсанға, %
Тұтыну бағасының индексі	99,9	101,2
Азық-түлік тауарлары	99,5	100,1
Азық-түлік емес тауарлар	100,2	100,7
Ақылы қызметтер	100,2	102,8
Өнеркәсіп өнімдеріне өндіруші кәсіпорындар бағасының индексі	100,8	98,3
Ауыл шаруашылығы өнімін өткізу бағасының индексі	98,5	97,0
Құрылыстағы баға индексі	99,9	100,0
Көліктің барлық түрлерімен жүк тасымалдау тарифтерінің индексі	100,0	99,9
Заңды тұлғаларға көрсетілген почталық және курьерлік қызметтер тарифтерінің индексі	127,1	127,1
Заңды тұлғаларға көрсетілген байланыс қызметтері тарифтерінің индексі	100,0	99,2
Коммерциялық жылжымайтын мүлікті жалға беру бағасының индексі	100,2	100,7

Солтүстік Қазақстан облысы

Әлеуметтік даму

Халық, адам (2015 жылғы 1 шілдеге)	570 802
Туғандар, адам (2015 жылғы қаңтар-маусым)	4 034
Өлгендер, адам (2015 жылғы қаңтар-маусым)	3 428
Келгені, адам (2015 жылғы қаңтар-маусым)	10 476
Кеткені, адам (2015 жылғы қаңтар-маусым)	12 039
Жұмыспен қамтылған халық, адам (2015 жылғы I тоқсан)	316 414
Жалдамалы қызметкерлер, жұмыспен қамтылған халықтың жалпы санына %-бен (2015 жылғы I тоқсан)	67,5
Жұмыссыздық деңгейі, % (2015 жылғы I тоқсан)	4,9
Жалақы, теңге (2015 жылғы II тоқсан)	85 360
Күнкөрістің ең төменгі деңгейінің шамасы, теңге (2015 жылғы шілде)	17 950

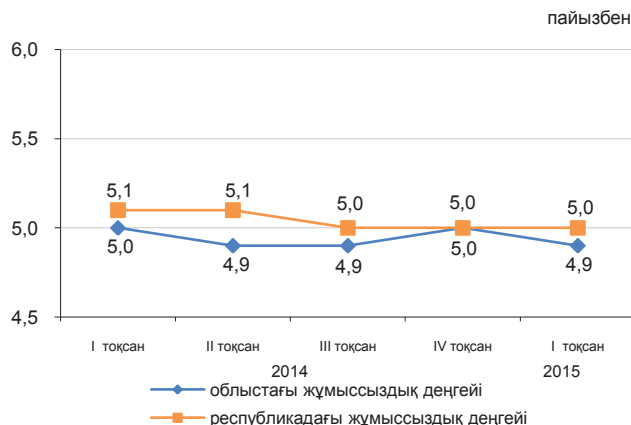

Экономиканың нақты секторы

	2015 жылғы қаңтар-шілде 2014 жылғы қаңтар-шілдеге, %-бен	2014 жылғы қаңтар-шілде 2013 жылғы қаңтар-шілдеге, %-бен
Өнеркәсіп	99,4	103,7
Ауыл шаруашылығы	104,8	103,2*
Құрылыс	140,5	113,3
Бөлшек сауда	100,9	120,1
Жүк айналымы	104,8	101,5
Жолаушылар айналымы	98,8	105,8
Байланыс	108,8	106,9

* 2014 жылға НКИ нақтыланған жылдық деректер бойынша қайта саналды.

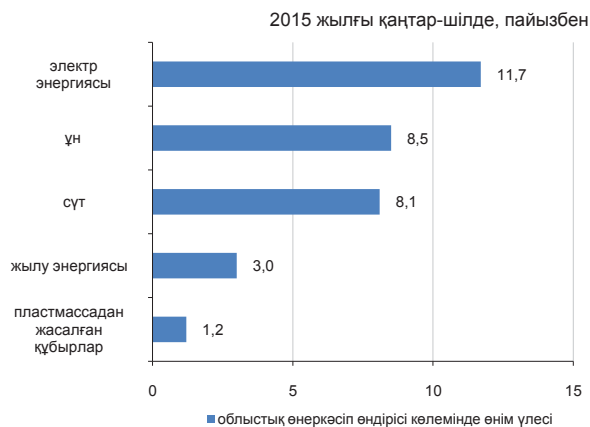

Ауыл шаруашылығы

	2015 жылғы қаңтар-шілде	Өткен жылғы тиісті кезеңге пайызбен
Мал мен құстардың шаруашылықта сойылғаны немесе союға өткізілгені (тірідей салмақта), мың тонна	42,8	100,5
Сауылған сиыр сүті, мың тонна	297,2	106,4
Алынған тауық жұмыртқасы, млн. дана	372,1	117,1
Негізгі дәнді дақылдардың қолда бары – барлығы, мың тонна*	1 110,8	180,8
одан:		
бидай	986,6	189,4
арпа	102,9	2,2

* 2015 жылғы 1 тамызға.

Баға индексі

	2015 жылғы шілде 2015 жылғы маусымға, %	2015 жылғы шілде 2014 жылғы желтоқсанға, %
Тұтыну бағасының индексі	100,1	101,5
Азық-түлік тауарлары	100,0	102,5
Азық-түлік емес тауарлар	100,2	101,2
Ақылы қызметтер	100,1	100,8
Өнеркәсіп өнімдеріне өндіруші кәсіпорындар бағасының индексі	99,8	99,5
Ауыл шаруашылығы өнімін өткізу бағасының индексі	99,7	98,2
Құрылыстағы баға индексі	99,8	100,6
Көліктің барлық түрлерімен жүк тасымалдау тарифтерінің индексі	100,1	100,3
Заңды тұлғаларға көрсетілген почталық және курьерлік қызметтер тарифтерінің индексі	123,2	123,2
Заңды тұлғаларға көрсетілген байланыс қызметтері тарифтерінің индексі	100,0	94,8
Коммерциялық жылжымайтын мүлікті жалға беру бағасының индексі	100,0	102,4

Павлодар облысы

Әлеуметтік даму

Халық, адам (2015 жылғы 1 шілдеге)	757 145
Туғандар, адам (2015 жылғы қаңтар-маусым)	6 237
Өлгендер, адам (2015 жылғы қаңтар-маусым)	3 704
Келгені, адам (2015 жылғы қаңтар-маусым)	9 345
Кеткені, адам (2015 жылғы қаңтар-маусым)	10 511

Жұмыспен қамтылған халық, адам (2015 жылғы I тоқсан)	418 168
Жалдамалы қызметкерлер, жұмыспен қамтылған халықтың жалпы санына %-бен (2015 жылғы I тоқсан)	79,9
Жұмыссыздық деңгейі, % (2015 жылғы I тоқсан)	4,8

Жалақы, теңге (2015 жылғы II тоқсан)	105 199
Күнкөрістің ең төменгі деңгейінің шамасы, теңге (2015 жылғы шілде)	17 460

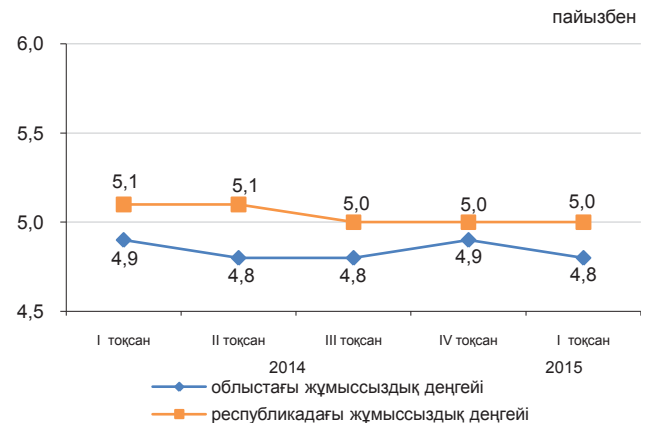

Экономиканың нақты секторы

	2015 жылғы қаңтар-шілде 2014 жылғы қаңтар-шілдеге, %-бен	2014 жылғы қаңтар-шілде 2013 жылғы қаңтар-шілдеге, %-бен
Өнеркәсіп	97,3	99,6
Ауыл шаруашылығы	105,4	100,3*
Құрылыс	148,2	139,6
Бөлшек сауда	104,6	107,7
Жүк айналымы	102,2	102,1
Жолаушылар айналымы	103,1	100,4
Байланыс	105,9	105,9

* 2014 жылға НКИ нақтыланған жылдық деректер бойынша қайта саналды.

2015 жылғы қаңтар-шілде, пайызбен

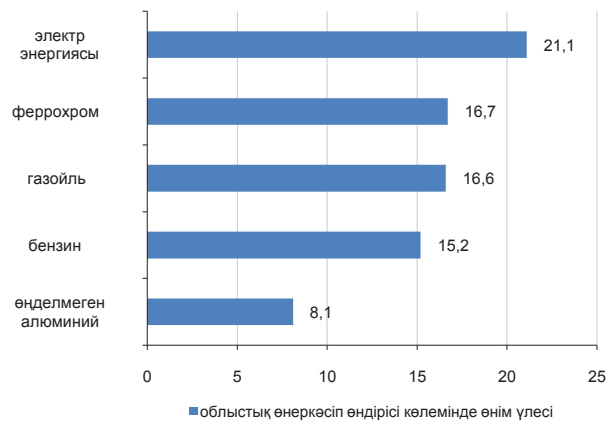

Ауыл шаруашылығы

	2015 жылғы қаңтар-шілде	Өткен жылғы тиісті кезеңге пайызбен
Мал мен құстардың шаруашылықта сойылғаны немесе союға өткізілгені (тірідей салмақта), мың тонна	43,4	110,8
Сауылған сиыр сүті, мың тонна	217,8	101,3
Алынған тауық жұмыртқасы, млн. дана	78,9	111,0
Негізгі дәнді дақылдардың қолда бары – барлығы, мың тонна*	80,6	75,1
одан:		
бидай	58,2	90,9
арпа	9,9	48,3

* 2015 жылғы 1 тамызға.

Баға индексі

	2015 жылғы шілде 2015 жылғы маусымға, %	2015 жылғы шілде 2014 жылғы желтоқсанға, %
Тұтыну бағасының индексі	99,8	101,2
Азық-түлік тауарлары	99,8	100,7
Азық-түлік емес тауарлар	99,9	101,3
Ақылы қызметтер	99,8	101,8
Өнеркәсіп өнімдеріне өндіруші кәсіпорындар бағасының индексі	100,1	99,3
Ауыл шаруашылығы өнімінің өткізу бағасының индексі	99,3	98,0
Құрылыстағы баға индексі	99,8	100,7
Көліктің барлық түрлерімен жүк тасымалдау тарифтерінің индексі	100,0	99,8
Заңды тұлғаларға көрсетілген почталық және курьерлік қызметтер тарифтерінің индексі	115,4	115,4
Заңды тұлғаларға көрсетілген байланыс қызметтері тарифтерінің индексі	100,0	99,8
Коммерциялық жылжымайтын мүлікті жалға беру бағасының индексі	99,8	98,3

Шығыс Қазақстан облысы

Әлеуметтік даму

Халық, адам (2015 жылғы 1 шілдеге)	1 395 547
Туғандар, адам (2015 жылғы қаңтар-маусым)	11 438
Өлгендер, адам (2015 жылғы қаңтар-маусым)	7 416
Келгені, адам (2015 жылғы қаңтар-маусым)	17 857
Кеткені, адам (2015 жылғы қаңтар-маусым)	21 656

Жұмыспен қамтылған халық, адам (2015 жылғы I тоқсан)	701 157
Жалдамалы қызметкерлер, жұмыспен қамтылған халықтың жалпы санына %-бен (2015 жылғы I тоқсан)	68,2
Жұмыссыздық деңгейі, % (2015 жылғы I тоқсан)	4,8

Жалақы, теңге (2015 жылғы II тоқсан)	101 822
Күнкөрістің ең төменгі деңгейінің шамасы, теңге (2015 жылғы шілде)	19 443

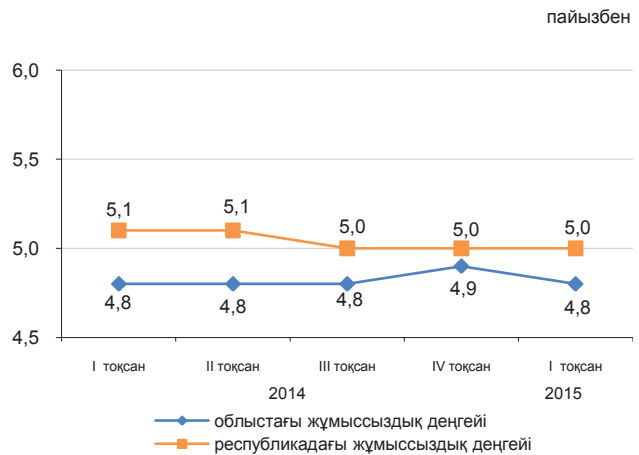

Экономиканың нақты секторы

	2015 жылғы қаңтар-шілде 2014 жылғы қаңтар-шілдеге, %-бен	2014 жылғы қаңтар-шілде 2013 жылғы қаңтар-шілдеге, %-бен
Өнеркәсіп	91,7	99,5
Ауыл шаруашылығы	102,4	105,7*
Құрылыс	115,9	106,8
Бөлшек сауда	104,1	107,5
Жүк айналымы	105,6	110,7
Жолаушылар айналымы	102,7	101,4
Байланыс	99,9	105,1

* 2014 жылға НКИ нақтыланған жылдық деректер бойынша қайта саналды.



Ауыл шаруашылығы

	2015 жылғы қаңтар-шілде	Өткен жылғы тиісті кезеңге пайызбен
Мал мен құстардың шаруашылықта сойылғаны немесе союға өткізілгені (тірідей салмақта), мың тонна	112,9	104,0
Сауылған сиыр сүті, мың тонна	468,1	100,9
Алынған тауық жұмыртқасы, млн. дана	85,9	90,0
Негізгі дәнді дақылдардың қолда бары – барлығы, мың тонна*	205,4	121,7
одан:		
бидай	154,7	120,1
арпа	20,1	101,0

* 2015 жылғы 1 тамызға.

Баға индексі

	2015 жылғы шілде 2015 жылғы маусымға, %	2015 жылғы шілде 2014 жылғы желтоқсанға, %
Тұтыну бағасының индексі	101,3	102,7
Азық-түлік тауарлары	99,7	100,9
Азық-түлік емес тауарлар	100,3	100,7
Ақылы қызметтер	104,2	106,8
Өнеркәсіп өнімдеріне өндіруші кәсіпорындар бағасының индексі	98,6	97,8
Ауыл шаруашылығы өнімін өткізу бағасының индексі	97,4	93,8
Құрылыстағы баға индексі	100,1	100,7
Көліктің барлық түрлерімен жүк тасымалдау тарифтерінің индексі	100,0	97,6
Заңды тұлғаларға көрсетілген почталық және курьерлік қызметтер тарифтерінің индексі	120,8	120,8
Заңды тұлғаларға көрсетілген байланыс қызметтері тарифтерінің индексі	100,2	100,5
Коммерциялық жылжымайтын мүлікті жалға беру бағасының индексі	100,0	100,5

Астана қаласы

Әлеуметтік даму

Халық, адам (2015 жылғы 1 шілдеге)	864 309
Туғандар, адам (2015 жылғы қаңтар-маусым)	12 565
Өлгендер, адам (2015 жылғы қаңтар-маусым)	1 935
Келгені, адам (2015 жылғы қаңтар-маусым)	17 398
Кеткені, адам (2015 жылғы қаңтар-маусым)	16 601

Жұмыспен қамтылған халық, адам (2015 жылғы I тоқсан)	442 310
Жалдамалы қызметкерлер, жұмыспен қамтылған халықтың жалпы санына %-бен (2015 жылғы I тоқсан)	93,7
Жұмыссыздық деңгейі, % (2015 жылғы I тоқсан)	5,1

Жалақы, теңге (2015 жылғы II тоқсан)	183 744
Күнкөрістің ең төменгі деңгейінің шамасы, теңге (2015 жылғы шілде)	22 123

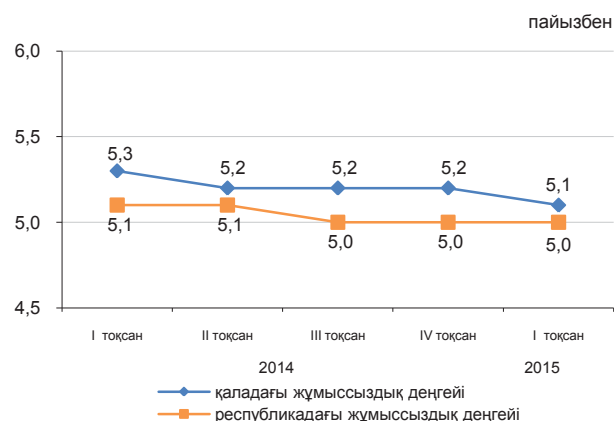

Экономиканың нақты секторы

	2015 жылғы қаңтар-шілде 2014 жылғы қаңтар-шілдеге, %-бен	2014 жылғы қаңтар-шілде 2013 жылғы қаңтар-шілдеге, %-бен
Өнеркәсіп	103,9	82,9
Ауыл шаруашылығы	84,4	82,5*
Құрылыс	115,7	123,7
Бөлшек сауда	103,8	119,0
Жүк айналымы	103,6	120,6
Жолаушылар айналымы	103,8	113,8
Байланыс	95,1	108,8

*2014 жылға НКИ нақтыланған жылдық деректер бойынша қайта саналды.

2015 жылғы қаңтар-шілде, пайызбен

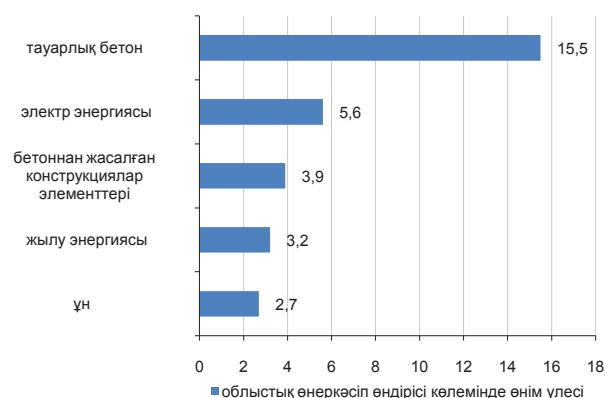

Ауыл шаруашылығы

	2015 жылғы қаңтар-шілде	Өткен жылғы тиісті кезеңге пайызбен
Мал мен құстардың шаруашылықта сойылғаны немесе союға өткізілгені (тірідей салмақта), тонна	168,1	129,7
Сауылған сиыр сүті, мың тонна	0,4	29,8
Алынған тауық жұмыртқасы, мың дана	123,0	80,0
Негізгі дәнді дақылдардың қолда бары – барлығы, мың тонна*	41,6	70,4
одан:		
бидай	39,0	66,4

*2015 жылғы 1 тамызға.

Баға индексі

	2015 жылғы шілде 2015 жылғы маусымға, %	2015 жылғы шілде 2014 жылғы желтоқсанға, %
Тұтыну бағасының индексі	100,2	101,4
Азық-түлік тауарлары	100,2	102,6
Азық-түлік емес тауарлар	100,3	100,9
Ақылы қызметтер	100,1	100,3
Өнеркәсіп өнімдеріне өндіруші кәсіпорындар бағасының индексі	99,5	98,8
Ауыл шаруашылығы өнімін өткізу бағасының индексі	-	-
Құрылыстағы баға индексі	100,3	101,2
Көліктің барлық түрлерімен жүк тасымалдау тарифтерінің индексі	99,5	98,4
Заңды тұлғаларға көрсетілген почталық және курьерлік қызметтер тарифтерінің индексі	120,4	119,9
Заңды тұлғаларға көрсетілген байланыс қызметтері тарифтерінің индексі	100,0	99,8
Коммерциялық жылжымайтын мүлікті жалға беру бағасының индексі	100,2	102,7

Алматы қаласы

Әлеуметтік даму

Халық, адам (2015 жылғы 1 шілдеге)	1 675 153
Туғандар, адам (2015 жылғы қаңтар-маусым)	15 193
Өлгендер, адам (2015 жылғы қаңтар-маусым)	5 480
Келгені, адам (2015 жылғы қаңтар-маусым)	49 957
Кеткені, адам (2015 жылғы қаңтар-маусым)	26 851
Жұмыспен қамтылған халық, адам (2015 жылғы I тоқсан)	833 697
Жалдамалы қызметкерлер, жұмыспен қамтылған халықтың жалпы санына %-бен (2015 жылғы I тоқсан)	92,2
Жұмыссыздық деңгейі, % (2015 жылғы I тоқсан)	5,4
Жалақы, теңге (2015 жылғы II тоқсан)	161 963
Күнкөрістің ең төменгі деңгейінің шамасы, теңге (2015 жылғы шілде)	21 520

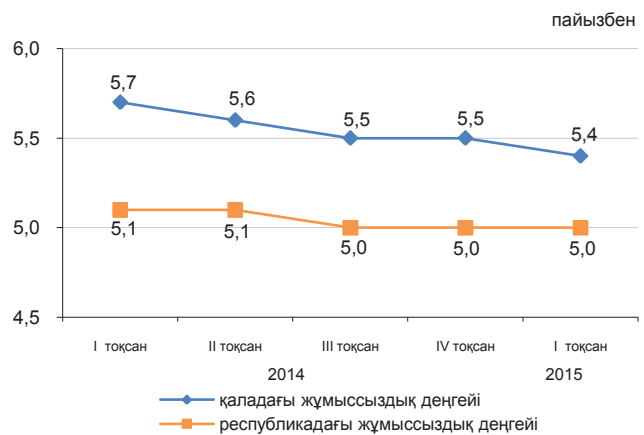

Экономиканың нақты секторы

	2015 жылғы қаңтар-шілде 2014 жылғы қаңтар-шілдеге, %-бен	2014 жылғы қаңтар-шілде 2013 жылғы қаңтар-шілдеге, %-бен
Өнеркәсіп	103,4	99,3
Ауыл шаруашылығы	33,2	92,4*
Құрылыс	101,5	122,5
Бөлшек сауда	102,0	106,7
Жүк айналымы	107,0	111,2
Жолаушылар айналымы	103,7	107,7
Байланыс	104,7	108,2

* 2014 жылға НКИ нақтыланған жылдық деректер бойынша қайта саналды.

2015 жылғы қаңтар-шілде, пайызбен

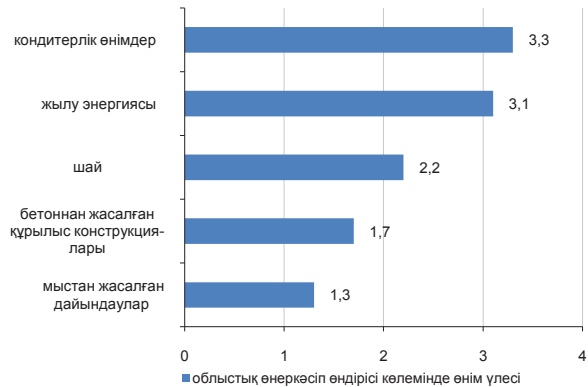

Ауыл шаруашылығы

	2015 жылғы қаңтар-шілде	Өткен жылғы тиісті кезеңге пайызбен
Мал мен құстардың шаруашылықта сойылғаны немесе союға өткізілгені (тірідей салмақта), мың тонна	0,3	28,1
Сауылған сиыр сүті, мың тонна	2,6	32,2
Алынған тауық жұмыртқасы, млн. дана	0,3	5,8
Негізгі дәнді дақылдардың қолда бары – барлығы, мың тонна*	6,3	96,9
одан:		
бидай	5,7	88,1

* 2015 жылғы 1 тамызға.

Баға индексі

	2015 жылғы шілде 2015 жылғы маусымға, %	2015 жылғы шілде 2014 жылғы желтоқсанға, %
Тұтыну бағасының индексі	99,9	101,2
Азық-түлік тауарлары	99,6	101,5
Азық-түлік емес тауарлар	100,1	100,7
Ақылы қызметтер	100,2	101,5
Өнеркәсіп өнімдеріне өндіруші кәсіпорындар бағасының индексі	100,5	102,7
Ауыл шаруашылығы өнімін өткізу бағасының индексі	-	-
Құрылыстағы баға индексі	100,1	99,5
Көліктің барлық түрлерімен жүк тасымалдау тарифтерінің индексі	100,1	104,0
Заңды тұлғаларға көрсетілген почталық және курьерлік қызметтер тарифтерінің индексі	106,8	107,6
Заңды тұлғаларға көрсетілген байланыс қызметтері тарифтерінің индексі	100,0	100,9
Коммерциялық жылжымайтын мүлікті жалға беру бағасының индексі	100,4	102,2

1. Основные показатели

1.1 Краткие итоги социально-экономического развития

Краткосрочный экономический индикатор

Краткосрочный экономический индикатор в январе-июле 2015г. к январю-июлю 2014г. составил 101,7%. Расчет краткосрочного экономического индикатора осуществляется для обеспечения оперативности и базируется на изменении индексов выпуска по базовым отраслям: сельское хозяйство, промышленность, строительство, торговля, транспорт и связь, составляющих 67-68% от ВВП.

Уровень жизни

Среднедушевые номинальные денежные доходы населения по оценке в июне 2015г. составили 63 565 тенге, что на 0,7% выше, чем в июне 2014г.

Рынок труда и оплата труда

Численность безработных по оценке в июле 2015г. составила 445 тыс. человек. Уровень безработицы составил 4,9% к численности экономически активного населения. Численность лиц, зарегистрированных в органах занятости в качестве безработных, на конец июля 2015г. составила 62,2 тыс. человек или 0,7% к численности экономически активного населения.

Среднемесячная номинальная заработная плата одного работника по оценке в июле 2015г. составила 126714 тенге, что на 0,6% выше чем в июле 2014г.

Цены

Индекс потребительских цен в июле 2015г. по сравнению с декабрем 2014г. составил 101,5%. Цены на продовольственные товары повысились на 1,1%, непродовольственные – на 0,9%, платные услуги для населения – на 2,6%. Цены предприятий-производителей на промышленную продукцию в июле 2015г. по сравнению с декабрем 2014г. снизились на 12,9%.

Национальная экономика

Объем валового внутреннего продукта, по отчетным данным, за январь-март 2015г. составил в текущих ценах 8248 млрд. тенге. По сравнению с соответствующим периодом 2014г. реальный ВВП вырос на 2,3%. В структуре ВВП доля производства товаров составила 34,8%, услуг – 57,7%.

Объем инвестиций в основной капитал в январе-июле 2015г. составил 3319,3 млрд. тенге, что на 4% больше, чем за январь-июль 2014г.

Количество зарегистрированных юридических лиц по состоянию на 1 августа 2015г. составило 354508 единиц и увеличилось по сравнению с соответствующим периодом предыдущего года на 1,7%, в том числе 345466 единиц с численностью работников менее 100 человек. Количество действующих юридических лиц составило 217381, среди которых малые предприятия (менее 100 человек) составляют 208650 единиц.

Торговля

Объем розничной торговли за январь-июль 2015г. составил 3328,2 млрд. тенге и увеличился на 2,9% по сравнению с январем-июлем 2014г.

Объем оптовой торговли за январь-июль 2015г. составил 8490,3 млрд. тенге и увеличился на 1,4% по сравнению с январем-июлем 2014г.

Объем услуг по предоставлению продуктов питания и напитков за январь-июль 2015г. составил 154,1 млрд. тенге и увеличился на 6,6% по сравнению с январем-июлем 2014г.

Внешнеторговый оборот Казахстана в январе-июне 2015г. составил 39522,1 млн. долларов США и по сравнению с январем-июнем 2014г. уменьшился на 36,1%, в том числе экспорт – 24059,3 млн. долларов США (на 43,4% меньше), импорт 15462,8 млн. долларов США (на 19,8% меньше).

Реальный сектор экономики

Объем промышленного производства в январе-июле 2015г. составил 7944 млрд. тенге в действующих ценах, что на 0,2% больше, чем в январе-июле 2014г. В горнодобывающей промышленности и разработке карьеров производство увеличилось на 0,2%, обрабатывающей промышленности - на 0,8%. В электроснабжении, подаче газа, пара и воздушном кондиционировании уменьшилось на 1,5%, в водоснабжении, канализационной системе, контроле над сбором и распределением отходов - на 9,5%.

Объем валового выпуска продукции (услуг) сельского хозяйства в январе-июле 2015г. составил 804,4 млрд. тенге, что больше на 2,9% чем за январь-июль 2014г.

Объем грузооборота в январе-июле 2015г. составил 282,1 млрд. ткм (с учетом оценки объема грузооборота индивидуальных предпринимателей, занимающихся коммерческими перевозками) и снизился на 6,4% по сравнению с январем-июлем 2014г. Объем пассажирооборота составил 143,9 млрд. пкм и вырос на 3,2%.

Финансовая система

По данным Министерства финансов Республики Казахстан по состоянию на 1 июля 2015г. доходы государственного бюджета составили 4021,5 млрд. тенге, или 55,4% по отношению к исполняемому бюджету. Исполнение бюджета по затратам составило 3779,9 млрд. тенге или 45,5% к исполняемому бюджету. По сравнению с соответствующим периодом 2014г. доходы увеличились на 6,9%, затраты на 4,5%. Профицит бюджета (с учетом чистого бюджетного кредитования и сальдо по операциям с финансовыми активами) сформировался на уровне 12,4 млрд. тенге.

Кредитные вложения БУ в отрасли экономики на конец июня 2015г. составили 10711,4 млрд. тенге и уменьшились по сравнению с соответствующим периодом прошлого года на 11,9%. В общей сумме кредитов удельный вес долгосрочных кредитов составил 80,8%, кредитов в иностранной валюте 24,3%. Объем депозитов в депозитных организациях составил 11960 млрд. тенге и остался без изменений по сравнению с соответствующим месяцем предыдущего года, депозиты физических лиц составили 4327,4 млрд. тенге и увеличились на 0,1%.

Финансовый результат крупных и средних предприятий за I квартал 2015г. определился как прибыль в сумме 585,5 млрд. тенге, что на 42,9% ниже уровня аналогичного периода 2014г. Уровень рентабельности составил 10,1%. Доля убыточных предприятий среди общего числа отчитавшихся составила 50,8%.

Мониторинг основных социально-экономических показателей

Июнь 2015г.г

	Январь-июнь 2015г.	Июнь 2015г.	Январь-июнь 2015г. к январю-июню 2014г., в %	Июнь 2015г. к июню 2014г., в %	Июнь 2015г. к маю 2015г., в %
Социально-демографические показатели					
Численность населения на конец периода, тыс. человек	17 541,2	17 541,2	101,5	101,5	100,1
Число родившихся, человек	194 193	35 075	100,5	105,8	109,2
Число умерших, человек	66 983	11 336	100,1	102,2	110,3
Число иммигрантов, человек	8 394	1 567	99,3	135,3	113,0
Число эмигрантов, человек	12 028	3 100	111,4	105,5	132,6
Число зарегистрированных случаев заболеваний туберкулезом органов дыхания, человек	4 612	709	92,2	93,3	105,2
Число выявленных носителей ВИЧ-инфекции, человек	1 147	188	100,8	114,6	114,6
Число зарегистрированных уголовных правонарушений, случаев	211 715	32 843	125,9	110,9	94,2
Уровень преступности (уголовных правонарушений на 10 000 населения)	245	-	124,4	-	-
Уровень жизни					
Среднедушевой номинальный денежный доход (оценка), тенге	374 729	63 565	104,3	100,7	100,8
Реальный денежный доход (оценка), %	-	-	99,1	96,9	100,9
Величина прожиточного минимума, тенге	-	19 677	-	97,5	103,5
Рынок труда и оплата труда					
Численность безработных, тыс. человек (оценка)	-	447,8	-	97,4	99,9
Численность зарегистрированных безработных, тыс. человек	-	59,9	-	107,8	95,0
Уровень безработицы, % (оценка)	-	4,9	-	-	-
Доля зарегистрированных безработных, %	-	0,7	-	-	-
Уровень скрытой безработицы, % (оценка)	-	-	-	-	-
Среднемесячная номинальная заработная плата одного работника, тенге (II квартал)	121 037	124 227	105,2	102,9	104,7
Индекс реальной заработной платы, % (II квартал)	-	-	100,0	98,6	104,3
Цены					
Индекс потребительских цен, %	-	-	105,2	103,9	99,9
Индекс цен предприятий-производителей промышленной продукции, %	-	-	77,4	75,9	102,8
Индекс цен реализации на продукцию сельского хозяйства, %	-	-	111,1	106,8	99,6
Индекс цен в строительстве, %	-	-	103,5	102,3	100,3
Индекс цен оптовых продаж, %	-	-	100,9	97,5	100,5
Индекс тарифов на перевозку грузов всеми видами транспорта, %	-	-	102,8	101,5	100,0
Индекс тарифов на услуги почтовые и курьерские для юридических лиц, %	-	-	102,3	101,0	99,8
Индекс тарифов на услуги связи для юридических лиц, %	-	-	97,5	98,2	100,0
Индекс цен экспортных поставок продукции, %	-	-	81,2	78,4	99,5
Индекс цен импортных поступлений продукции, %	-	-	93,1	92,5	98,9
Национальная экономика					
Краткосрочный экономический индикатор, млрд. тенге (рассчитывается по реальному темпу роста шести отраслей - сельское хозяйство, промышленность, строительство, торговля, транспорт, связь)	15 596,3	2 913,3	102,0	102,4	106,6
Валовой внутренний продукт, млрд. тенге (отчетные данные, январь-март 2015г.)	8 248,0	-	102,3	-	-
Инвестиции в основной капитал, млрд. тенге	2 687,5	694,3	104,4	106,6	119,8
Торговля					
Розничная торговля по всем каналам реализации, млрд. тенге	2 790,5	535,6	102,9	103,0	109,4
Внешнеторговый оборот, млн. долларов США	39 522,1	7 083,7	63,9	68,9	105,7
Экспорт товаров, млн. долларов США	24 059,3	4 257,7	56,6	65,4	106,2
Импорт товаров, млн. долларов США	15 462,8	2 826,0	80,2	75,1	105,0
Реальный сектор экономики					
Объем промышленной продукции (товаров, услуг), млрд. тенге	6 816,4	1 137,6	100,6	101,3	97,5
Объем валового выпуска продукции (услуг) сельского хозяйства, млрд. тенге	611,7	154,6	103,0	103,7	144,8
Объем строительных работ, млрд. тенге	936,7	276,7	105,1	106,8	118,2

	Январь-июль 2015г.	Июнь 2015г.	Январь-июль 2015г. к январю-июню 2014г., в %	Июль 2015г. к июню 2014г., в %	Июль 2015г. к маю 2015г., в %
Перевозки грузов всеми видами транспорта, млн. тонн	1 676,4	313,5	102,1	101,6	108,1
Грузооборот всех видов транспорта, млрд. ткм	238,4	40,7	94,4	91,3	99,6
Объем услуг почтовой и курьерской деятельности, млрд. тенге	13,0	2,4	118,7	113,8	106,8
Объем услуг связи, млрд. тенге	338,3	56,3	103,4	96,9	99,1
Индекс предпринимательской уверенности в промышленности (II кв. 2015г.)	-	+7	-	-	-
Индекс предпринимательской уверенности в торговле (II кв. 2015г.)	-	+1	-	-	-
Индекс предпринимательской уверенности в строительстве (II кв. 2015г.)	-	0	-	-	-
Финансовая система					
Денежная масса М3, млрд. тенге	-	13 103,6	-	97,7	104,5
Наличные деньги в обращении, млрд. тенге	-	1 143,6	-	78,7	105,2
Депозиты в депозитных организациях, на конец периода, млрд. тенге (без учета счетов нерезидентов)	-	11 960,0	-	100,0	104,5
депозиты физических лиц, на конец периода, млрд. тенге (без учета счетов нерезидентов)	-	4 327,4	-	100,1	101,3
Кредиты БВУ экономики и населения, млрд. тенге	-	10 711,4	-	88,1	88,8
Долгосрочные кредитные вложения БВУ, млрд. тенге	-	8 660,0	-	88,5	88,2
Рентабельность предприятий и организаций, % (I кв. 2015г.)	10,1	-	-	-	-
Дебиторская задолженность предприятий и организаций, млрд. тенге (на 1 апреля 2015г.)	7 274,8	-	105,4	-	-
Задолженность по обязательствам предприятий и организаций, млрд. тенге (на 1 апреля 2015г.)	39 395,1	-	119,0	-	-
Июль 2015г.					
	Январь-июль 2015г.	Июль 2015г.	Январь-июль 2015г. к январю-июлю 2014г., в %	Июль 2015г. к июню 2014г., в %	Июль 2015г. к июню 2015г., в %
Социально-демографические показатели					
Численность населения на конец периода, тыс. человек
Число родившихся, человек
Число умерших, человек
Число иммигрантов, человек
Число эмигрантов, человек
Число зарегистрированных случаев заболеваний туберкулезом органов дыхания, человек
Число выявленных носителей ВИЧ-инфекции, человек
Число зарегистрированных уголовных правонарушений, случаев
Уровень преступности (уголовных правонарушений на 10 000 населения)
Уровень жизни					
Среднедушевой номинальный денежный доход (оценка), тенге
Реальный денежный доход (оценка), %
Величина прожиточного минимума, тенге	-	19 202	-	98,0	97,6
Рынок труда и оплата труда					
Численность безработных, тыс. человек (оценка)	-	445,0	-	97,1	99,4
Численность зарегистрированных безработных, тыс. человек	-	62,2	-	105,2	103,9
Уровень безработицы, % (оценка)	-	4,9	-	-	-
Доля зарегистрированных безработных, %	-	0,7	-	-	-
Уровень скрытой безработицы, % (оценка)	-	-	-	-	-
Среднемесячная номинальная заработная плата одного работника, тенге (оценка)	123 783	126 714	106,1	100,6	101,3
Индекс реальной заработной платы, % (оценка)	-	-	-	96,8	101,2
Цены					
Индекс потребительских цен, %	-	-	105,0	103,9	100,1
Индекс цен предприятий-производителей промышленной продукции, %	-	-	76,9	74,1	99,0

	Январь-июль 2015г.	Июль 2015г.	Январь-июль 2015г. к январю-июлю 2014г., в %	Июль 2015г. к июлю 2014г., в %	Июль 2015г. к июлю 2015г., в %
Индекс цен реализации на продукцию сельского хозяйства, %	-	-	110,2	104,6	99,2
Индекс цен в строительстве, %	-	-	103,2	101,5	100,3
Индекс цен оптовых продаж, %	-	-	100,3	96,6	100,1
Индекс тарифов на перевозку грузов всеми видами транспорта, %	-	-	102,6	101,2	99,7
Индекс тарифов на услуги почтовые и курьерские для юридических лиц, %	-	-	103,7	112,0	111,2
Индекс тарифов на услуги связи для юридических лиц, %	-	-	97,6	98,2	100,0
Индекс цен экспортных поставок продукции, %	-	-
Индекс цен импортных поступлений продукции, %	-	-
Национальная экономика					
Краткосрочный экономический индикатор, млрд. тенге (рассчитывается по реальному темпу роста шести отраслей - сельское хозяйство, промышленность, строительство, торговля, транспорт, связь)	18 583,9	2 987,6	101,7	100,4	101,1
Валовой внутренний продукт, млрд. тенге	...	-	...	-	-
Инвестиции в основной капитал, млрд. тенге	3 319,3	631,8	104,0	102,6	91,3
Торговля					
Розничная торговля по всем каналам реализации, млрд. тенге	3 328,2	537,7	102,9	103,3	100,4
Внешнеторговый оборот, млн. долларов США
Экспорт товаров, млн. долларов США
Импорт товаров, млн. долларов США
Реальный сектор экономики					
Объем промышленной продукции (товаров, услуг), млрд. тенге	7 944,0	1 127,5	100,2	97,9	96,2
Объем валового выпуска продукции (услуг) сельского хозяйства, млрд. тенге	804,4	192,7	102,9	102,5	121,2
Объем строительных работ, млрд. тенге	1 270,4	333,7	104,8	104,2	120,4
Перевозки грузов всеми видами транспорта, млн. тонн	2 005,1	328,6	101,4	97,9	104,8
Грузооборот всех видов транспорта, млрд. ткм	282,1	43,7	93,6	89,4	107,3
Объем услуг почтовой и курьерской деятельности, млрд. тенге	15,4	2,4	115,1	97,9	92,6
Объем услуг связи, млрд. тенге	395,8	57,6	102,8	99,6	102,3
Финансовая система					
Денежная масса М3, млрд. тенге
Наличные деньги в обращении, млрд. тенге
Депозиты в депозитных организациях, на конец периода, млрд. тенге (без учета счетов нерезидентов)
депозиты физических лиц, на конец периода, млрд. тенге (без учета счетов нерезидентов)
Кредиты БВУ экономики и населения, млрд. тенге
Долгосрочные кредитные вложения БВУ, млрд. тенге
Рентабельность предприятий и организаций, %
Дебиторская задолженность предприятий и организаций, млрд. тенге
Задолженность по обязательствам предприятий и организаций, млрд. тенге

Примечание:

Показатели, формируемые с опозданием, представлены в предыдущей таблице.

Данные приведены по новой классификации видов экономической деятельности ОКЭД.

2. Социально-демографические показатели

2.1 Численность населения

	тыс. человек		
	Все население	Городское население	Сельское население
На 1 июля 2015г.	17 541,2	9 967,2	7 574,0
На 1 июля 2014г.	17 284,9	9 523,1	7 761,8

Численность населения страны на 1 июля 2015г. составила 17541,2 тыс. человек, в том числе городского 9967,2 тыс. (56,8%), сельского 7574 тыс. (43,2%) человек. По сравнению с 1 июлем 2014г. численность населения увеличилась на 256,3 тыс. человек или 1,48%.

Изменение темпов прироста численности населения

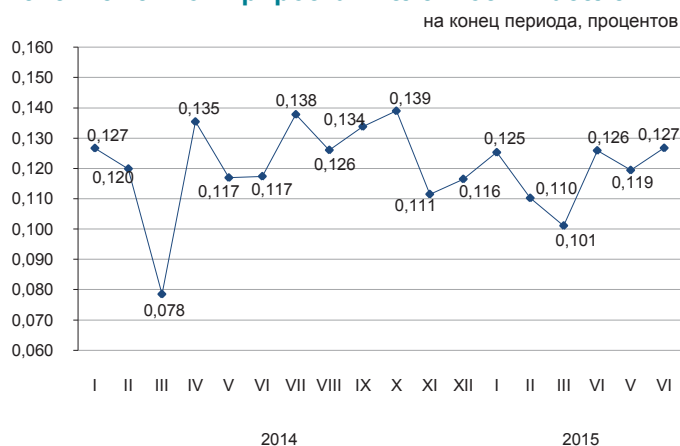

Естественное движение населения

	Январь-июнь 2015г.	Январь-июнь 2014г.	На 1 000 человек по состоянию	
			на 1 июля 2015г.	на 1 июля 2014г.
			Родившиеся	194 193
Умершие	66 983	66 888	7,70	7,80
Естественный прирост	127 210	126 415	14,62	14,75
Браки	63 461	68 435	7,30	7,98
Разводы	25 657	25 231	2,95	2,94

Изменение естественного прироста населения

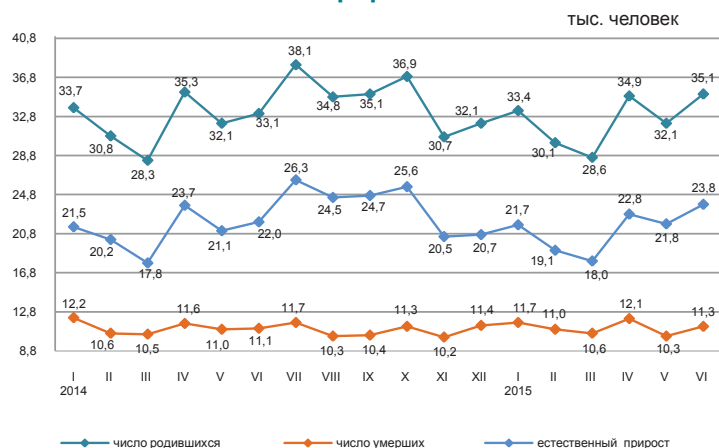

За январь-июнь 2015г. в республике зарегистрировано 1851 (за январь-июнь 2014г. – 2068) умерших младенцев в возрасте до 1 года. По сравнению с январем-июнем 2014г. число умерших детей в возрасте до 1 года уменьшилось на 10,5%.

За январь-июнь 2015г. коэффициент младенческой смертности составил 9,53 (10,70) случаев на 1000 родившихся.

Основной причиной младенческой смертности являются состояния, возникающие в перинатальном периоде, от которых в январе-июне 2015г. умерло 959 (1124) младенцев или 51,8% (54,4%) от общего числа смертных случаев среди младенцев. Число умерших младенцев от врожденных аномалий составило 399 (415) или 21,6% (20,1%), от болезней органов дыхания – 138 (157) или 7,5% (7,6%) и от несчастных случаев, отравлений и травм – 97 (96) или 5,2% (4,6%).

Динамика коэффициентов младенческой смертности

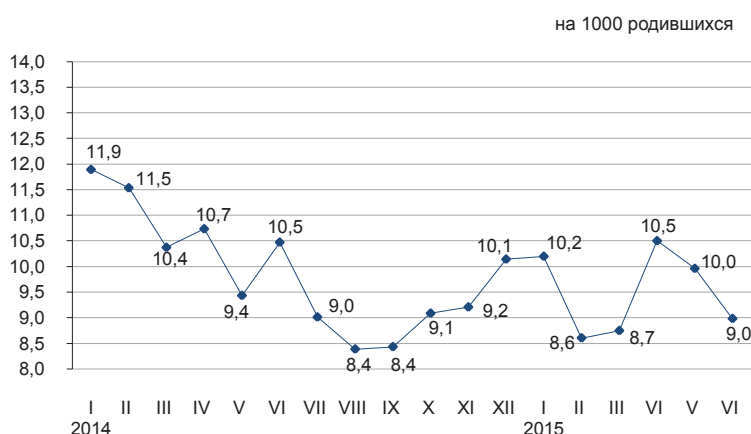

2.2 Миграция населения

Миграция населения

	человек	
	Январь-июнь 2015г.	Январь-июнь 2014г.
Прибыло		
Всего	236 371	179 225
внешняя миграция	8 394	8 454
в том числе:		
страны СНГ	7 298	7 395
другие страны	1 096	1 059
внутренняя миграция	227 977	170 771
Выбыло		
Всего	240 005	181 564
внешняя миграция	12 028	10 793
в том числе:		
страны СНГ	10 769	9 500
другие страны	1 259	1 293
внутренняя миграция	227 977	170 771
Сальдо миграции		
Всего	-3 634	-2 339
внешняя миграция	-3 634	-2 339
в том числе:		
страны СНГ	-3 471	-2 105
другие страны	-163	-234
внутренняя миграция	-	-

Изменение внешней миграции

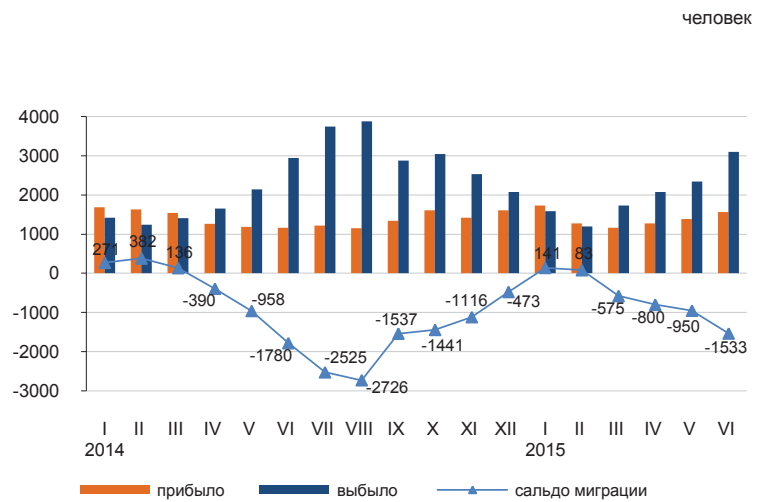

В январе-июне 2015г. по сравнению с январем-июнем 2014г. число прибывших в Казахстан уменьшилось на 0,7%, число выбывших из Казахстана увеличилось на 11,4%.

Основной миграционный обмен страны происходит с государствами СНГ. Доля прибывших из стран СНГ и выбывших в эти страны составили 86,9% и 89,5% соответственно.

Численность мигрантов, переезжающих в пределах страны увеличилась на 33,5%. По межрегиональным перемещениям положительное сальдо миграции населения сложилось в 6-х регионах страны: городах Алматы (23440 человек), Астана (663 человека), Акмолинской (1351 человек), Костанайской (536 человек), Мангистауской (174 человек) и Атырауской (43 человека) областях.

Структура внешней миграции по отдельным этническим группам

	в процентах к общему числу			
	Прибывшие		Выбывшие	
	январь-июнь 2015г.	январь-июнь 2014г.	январь-июнь 2015г.	январь-июнь 2014г.
Всего	100	100	100	100
Казахи	59,5	60,1	6,4	4,1
Русские	17,3	16,0	70,1	69,2
Узбеки	1,9	2,8	0,4	0,6
Украинцы	2,1	1,5	6,6	7,1
Татары	1,5	1,5	2,2	2,4
Немцы	1,4	1,1	7,7	8,9
Другие	16,3	17,0	6,6	7,7

Межрегиональная миграция населения за январь-июнь 2015г.

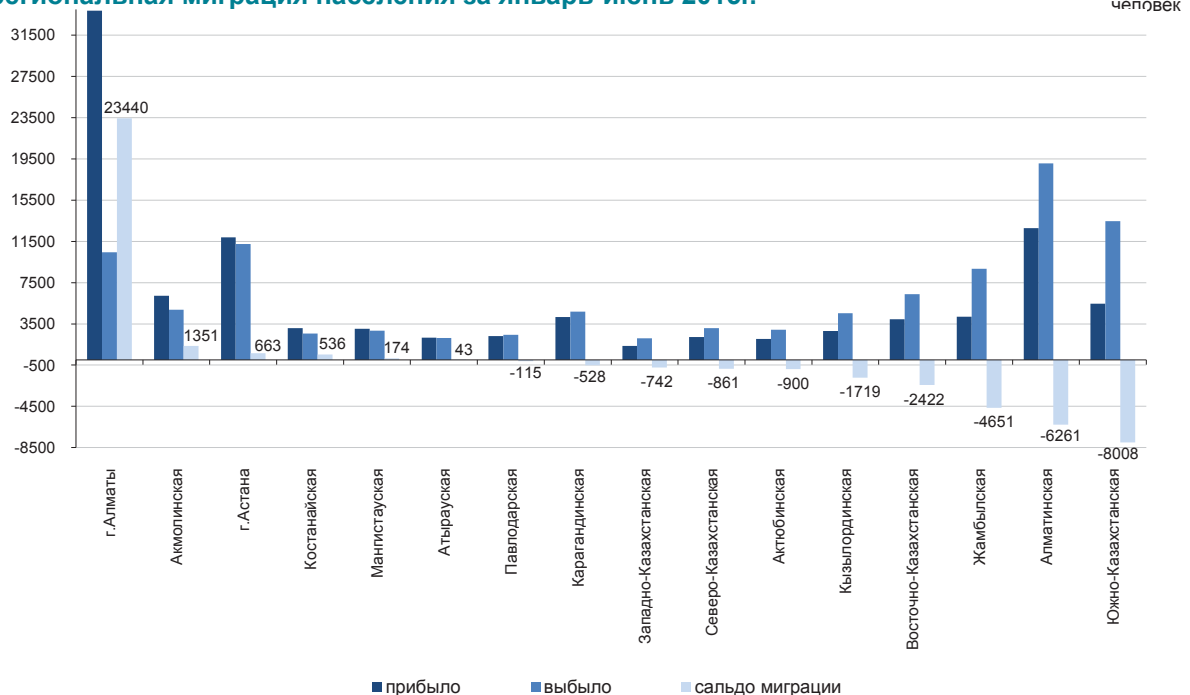

2.3 Заболеваемость населения

(по данным РГКП «НПЦСЭЭиМ» КЗПП МНЭ)

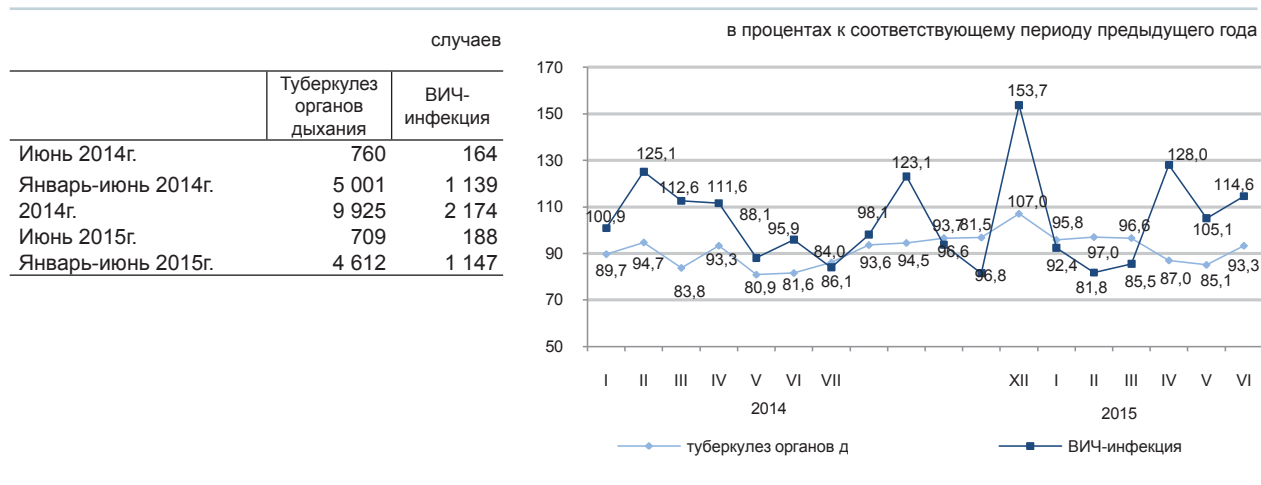

Уровень заболеваемости отдельными инфекционными заболеваниями в январе-июне 2015г.

Наибольшее распространение среди зарегистрированных инфекционных заболеваний получили острые инфекции верхних дыхательных путей – 4957,9 (в соответствующем периоде 2014г. – 5104,2) на 100000 населения, туберкулез органов дыхания – 53,2 (58,6), острые кишечные инфекции – 57,6 (62,1), сифилис – 30,6 (33,3), педикулез – 11,5 (10,7) и чесотка – 4,2 (4,3), вирусные гепатиты – 3,8 (9).

Рост заболеваемости населения отдельными видами инфекционных заболеваний

в процентах

	Июнь 2015г. к маю 2015г.	
	всего	сельская местность
Бруцеллез, впервые диагностированный	128,6	131,1

Число зарегистрированных случаев наиболее распространенных заболеваний

	Январь-июнь 2015г., единиц	Июнь 2015г., единиц	Январь-июнь 2015г. к январю-июню 2014г., в процентах	Июнь 2015г. к июню 2014г., в процентах	Июнь 2015г. к маю 2015г., в процентах
Ротавирусный энтерит					
всего	803	94	83,0	132,4	114,6
из них дети до 14 лет	800	92	83,1	129,6	112,2
сельская местность		9		112,5	64,3
Бактериальная дизентерия					
всего	211	57	100,0	142,5	146,1
из них дети до 14 лет	122	30	104,3	130,4	130,4
сельская местность		12		75,0	100,0
Бруцеллез, впервые диагностированный					
всего	550	180	87,4	84,9	128,6
из них дети до 14 лет	70	29	120,7	120,8	152,6
сельская местность		160		82,5	131,1
Эхинококкоз					
всего	423	60	98,1	84,5	92,3
из них дети до 14 лет	113	15	105,6	166,7	107,1
сельская местность		37		90,2	88,1

2.4 Пенсионное обеспечение и социальная защита населения

(по данным МЗСР)

	Средний размер назначенных пенсий / пособий, тенге	Число получателей, тыс. человек
Пенсионная выплата по возрасту¹⁾		
II квартал 2014г.	36 215	1 763,7
II квартал 2015г.	39 101	1 828,2
Государственная базовая пенсионная выплата		
II квартал 2014г.	10 450	1 794,8
II квартал 2015г.	11 182	1 862,3
Государственное социальное пособие		
II квартал 2014г.	19 873	669,2
II квартал 2015г.	21 347	667,9
Специальное государственное пособие		
II квартал 2014г.	5 711	1 303,9
II квартал 2015г.	6 070	1 309,4
Государственная жилищная помощь²⁾		
II квартал 2014г.	3 441,9	62,8
II квартал 2015г.	3 291,2	75,2
Государственная адресная социальная помощь		
Январь-июль 2014г.	2 118,1	48,5
Январь-июль 2015 г.	2 527,2	33,3

¹⁾ Лица достигшие пенсионного возраста.

²⁾ В графе «Число получателей» указано тысяч семей.

Численность пенсионеров по возрасту за II квартал 2015г. составила 1828169 человек, средний размер назначенной пенсии 39101 тенге. Государственная базовая пенсионная выплата за 2015г. составила 11182 тенге. Средний размер жилищной помощи, назначенной за II квартал 2015г., составил 3291,2 тенге, которую получили 75225 семей. Средний размер адресной социальной помощи, назначенной за январь-июль 2015г. составил 2527,2 тенге, которую получили 33333 человека.

Средний размер и численность получателей пенсий (пособий)

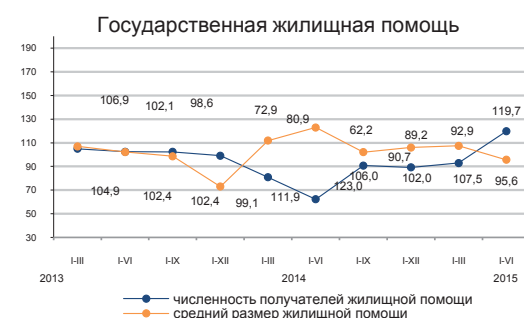
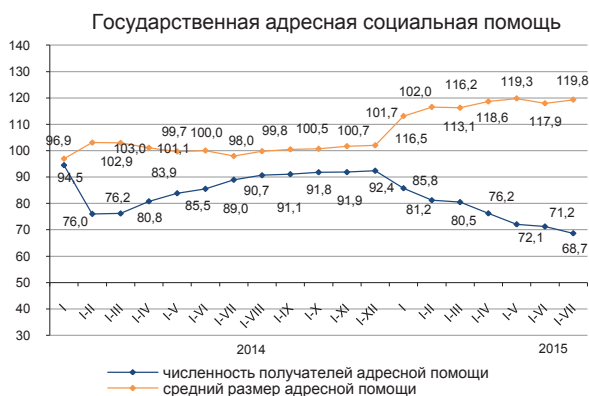
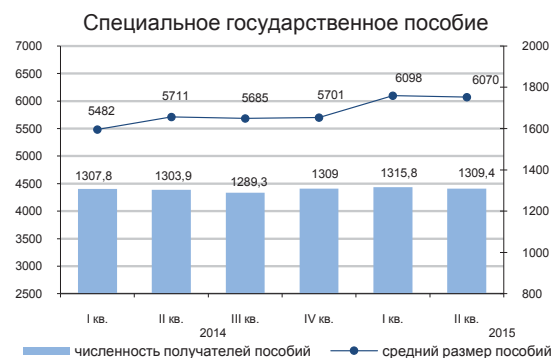
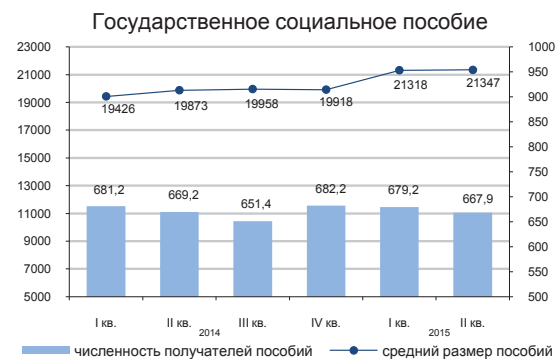
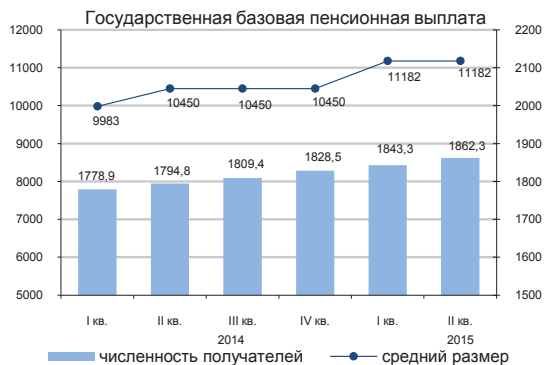
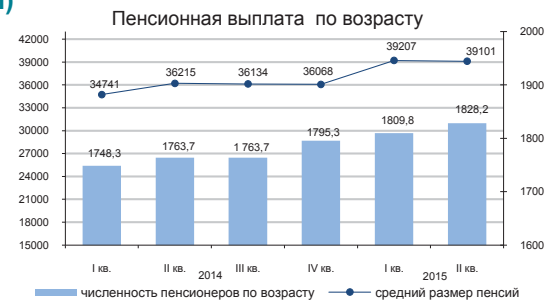

2.5 Преступность

(по данным КПСусу ГП)

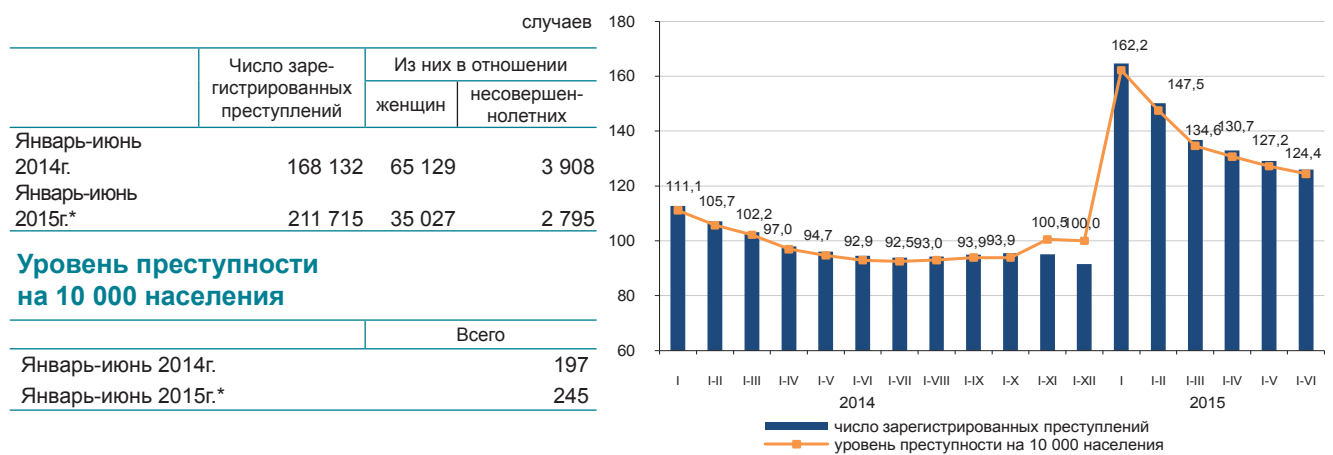

По расследованным в отчетном периоде уголовным правонарушениям в целом по республике установленная сумма материального ущерба составила 38699,3 млн. тенге, из них 42% приходится на уголовные правонарушения против собственности, 52,9% - в сфере экономической деятельности.

Правоохранительными органами республики выявлено 49314 лиц, совершивших уголовные правонарушения, привлечено к уголовной ответственности – 20671 лиц. Из числа выявленных лиц, совершивших уголовные правонарушения, 14% составляли женщины, 3,3% - несовершеннолетние, 1,9% – выполнявшие государственные функции. Удельный вес лиц, ранее совершавших уголовные правонарушения, составил 4,3%.

В среднем по Казахстану каждый шестой, совершивший уголовное правонарушение, находился в состоянии алкогольного опьянения, и каждый шестой – в составе группы. Большую часть всех выявленных лиц, совершивших уголовные правонарушения, составили безработные – 80,7%.

По категориям преступлений

	Январь-июнь 2015г.*	В процентах к итогу
Число зарегистрированных уголовных правонарушений - всего, случаев	211 715	100,0
Уголовные правонарушения против личности	10 567	5,0
из них:		
убийство	480	
умышленное причинение тяжкого вреда здоровью	1 087	
умышленное причинение средней тяжести вреда здоровью	3 691	
Уголовные правонарушения против собственности	148 465	70,1
из них:		
кражи чужого имущества	103 150	
мошенничество	21 700	
грабеж	6 401	
разбой	452	
вымогательство	460	
Уголовные правонарушения против общественной безопасности и общественного порядка	15 626	7,4
из них: хулиганство	13 859	
Уголовные правонарушения против здоровья населения и нравственности	6 276	3,0
из них: уголовные правонарушения, связанные с наркотиками	5 684	
Коррупционные и иные уголовные правонарушения против интересов государственной службы и государственного управления	3 358	1,6
Воинские уголовные правонарушения	313	0,1
Транспортные уголовные правонарушения	4 271	2,0
Другие	22 839	10,8

* С 1 января 2015г. введен в действие новый Уголовный кодекс Республики Казахстан (в редакции от 3 июля 2014г.), в который включены новые статьи, а также статьи из КоАП РК.

3. Уровень жизни

3.1 Доходы населения

Среднедушевые номинальные денежные доходы населения (оценка)

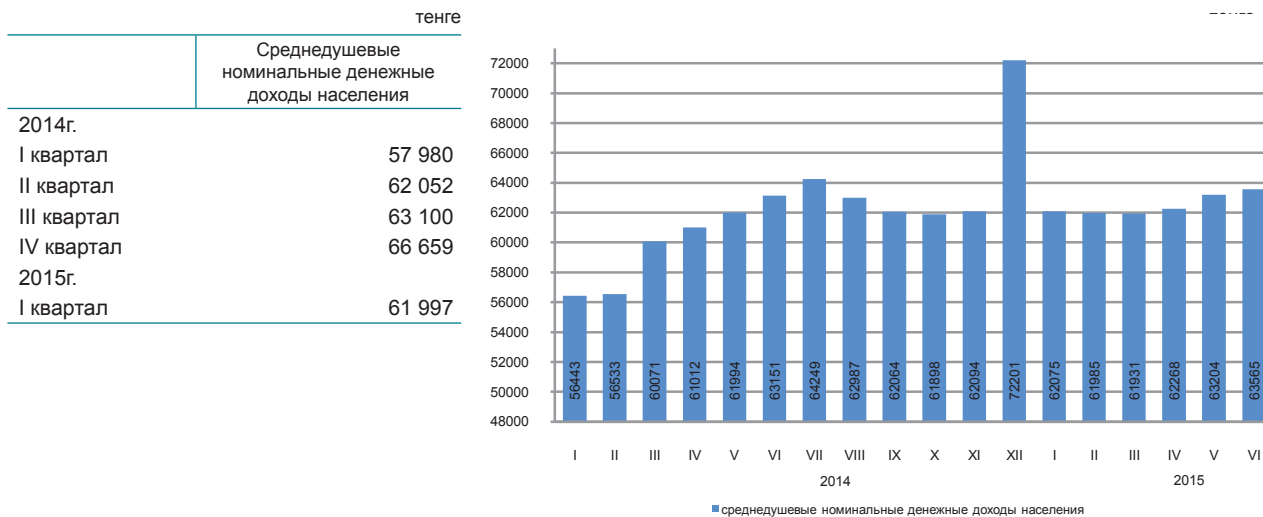

В июне 2015г. среднедушевые номинальные денежные доходы населения составили 63565 тенге, что на 0,7% выше, чем в июне 2014г.

в процентах к соответствующему периоду предыдущего года

	Июнь 2015г.	Январь-июнь 2015г.
Индекс номинальных денежных доходов	100,7	104,3
Индекс реальных денежных доходов	96,9	99,1

Структура денежных доходов

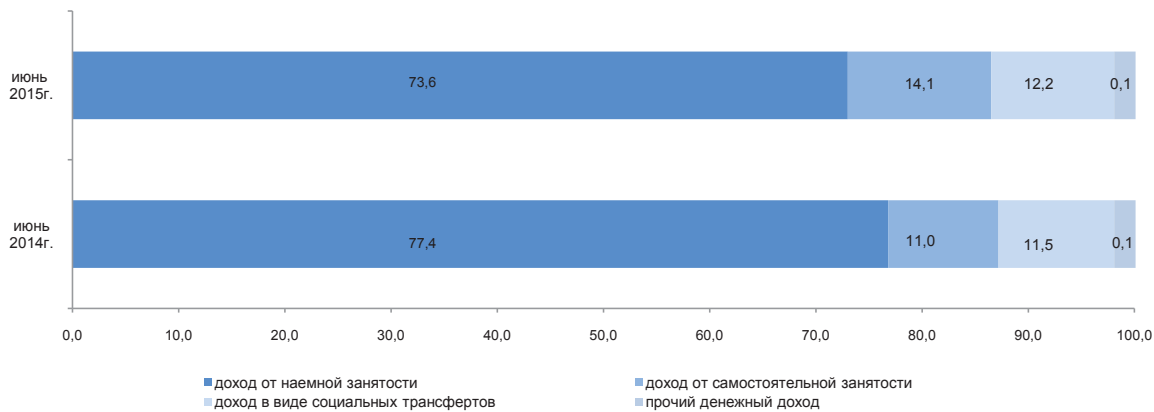

3.2 Величина прожиточного минимума

	в среднем за год, тенге
2014г.....	19 068
	за месяц, тенге
Июль 2014г.....	19 584
Июль 2015г.....	19 202

в процентах к соответствующему месяцу предыдущего года, прирост+, снижение-

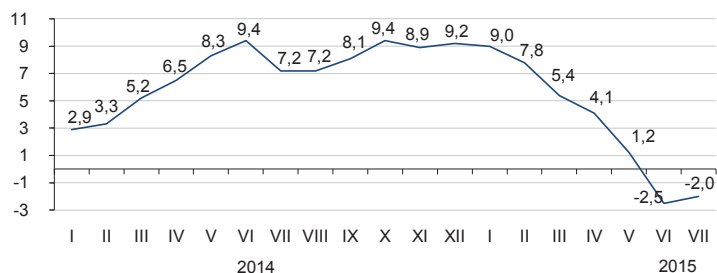

Величина прожиточного минимума в среднем на душу населения, рассчитанная исходя из минимальных норм потребления основных продуктов питания, в июле 2015г. относительно предыдущего месяца снизилась на 2,4%, июля 2014г. – на 2%.

	Июль 2015г., тенге	Июль 2015г. к		Структура
		июню 2015г.	декабрю 2014г.	
Величина прожиточного минимума	19 202	97,6	102,3	100,0
в том числе				
продовольственные товары	11 521	97,6	102,3	60,0
непродовольственные товары и услуги	7 681	97,6	102,3	40,0

Структура продовольственной корзины

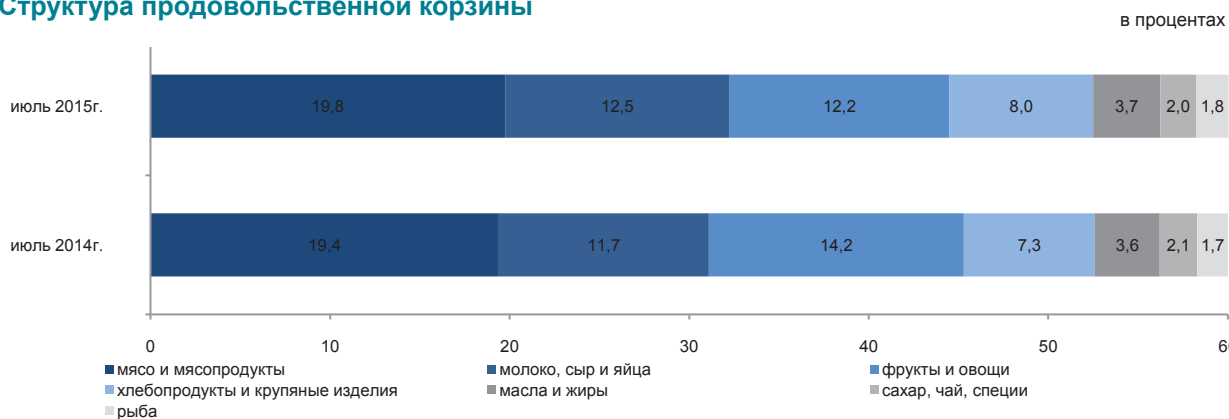

По социально-демографическим группам

	Величина прожиточного минимума, тенге			Соотношение с величиной прожиточного минимума, в процентах
	всего	продовольственные товары	непродовольственные товары и платные услуги	
В среднем на душу населения	19 202	11 521	7 681	100,0
дети, до 13 лет	15 175	9 105	6 070	79,0
подростки, 14-17 лет				
юноши	24 296	14 578	9 718	126,5
девочки	18 616	11 170	7 446	96,9
трудоспособное население, старше 18 лет				
мужчины	22 894	13 737	9 157	119,2
женщины	18 180	10 908	7 272	94,7
пенсионеры и пожилые люди	18 022	10 813	7 209	93,9

4. Рынок труда и оплата труда

4.1 Занятость по найму на предприятиях (организациях)¹⁾

	Списочная численность наемных работников на предприятиях (организациях), тыс. человек
Июнь 2014г.	3 797,1
Январь-июнь 2014г.	3 786,9
Июнь 2015г. ²⁾	3 652,9
Январь-июнь 2015г.	3 864,5

Численность наемных работников на предприятиях (организациях) во II квартале 2015г. составила 3856,6 тыс. человек, из них на крупных и средних предприятиях – 2736,4 тыс. человек.

Во II квартале 2015г. на крупные и средние предприятия было принято 178,8 тыс. человек. Выбыло по различным причинам 186,7 тыс. человек. Отработано одним работником 456,4 часов.

На конец II квартала 2015г. на крупных и средних предприятиях были не заполнены 25,3 тыс. вакантных мест (0,9% к численности наемных работников).

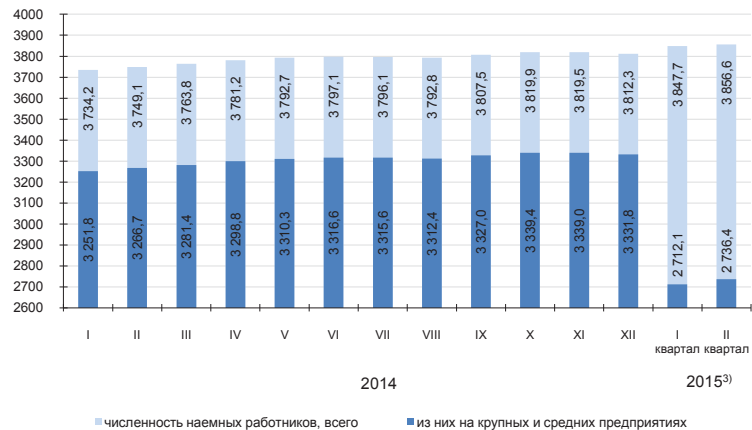

	II квартал 2015г.		
	Тыс. человек	в процентах к предыдущему кварталу	в процентах к соответствующему кварталу 2014г.
Всего	3 856,6	100,2	101,9
из них на крупных и средних предприятиях	2 736,4	100,9	102,5

Наличие и движение наемных работников, занятых на крупных и средних предприятиях, по отдельным видам экономической деятельности

	II квартал 2015г.			
	численность наемных работников	принято работников	выбыло работников	из них в связи с сокращением и ликвидацией
Всего	2 736,4	178,8	186,7	6,0
Сельское, лесное и рыбное хозяйство	83,5	12,1	6,8	0,3
Промышленность	660,9	34,7	42,6	1,6
Строительство	194,1	30,9	25,0	0,6
Оптовая и розничная торговля; ремонт автомобилей и мотоциклов	147,0	21,4	23,9	0,2
Транспорт и складирование	213,7	11,0	12,3	0,3
Финансовая и страховая деятельность	83,0	5,3	6,5	0,3
Профессиональная, научная и техническая деятельность	76,8	5,4	5,0	0,8
Деятельность в области административного и вспомогательного обслуживания	109,4	14,4	15,6	1,4
Государственное управление и оборона; обязательное социальное обеспечение	224,7	12,0	9,2	0,2
Образование	428,3	4,7	12,3	0,1
Здравоохранение и социальные услуги	351,0	13,1	13,1	0,1
Прочие виды деятельности	164,0	13,8	14,4	0,1

Численность наемных работников на предприятиях (организациях) за II квартал 2015г.

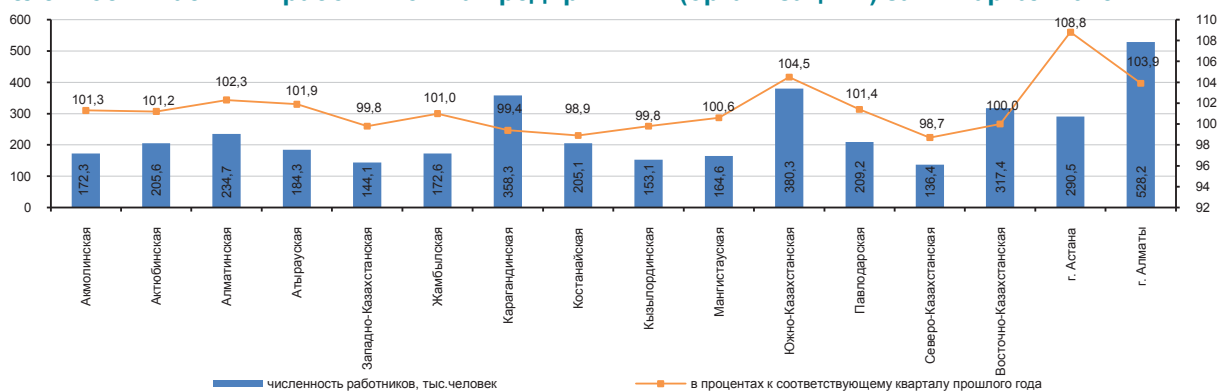

¹⁾ Без учета работников малых предприятий, занимающихся предпринимательской деятельностью.

²⁾ Фактическая численность работников по оценке.

³⁾ С учетом новых критериев отнесения субъектов малого предпринимательства, согласно Закону «О частном предпринимательстве».

4.2 Занятое и безработное население

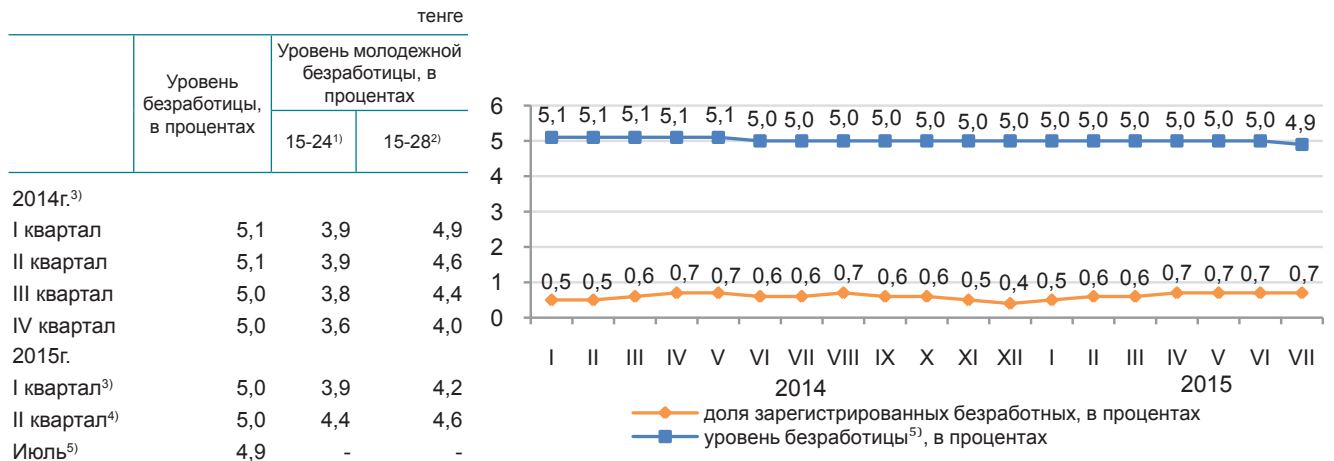

Численность безработных, определяемая по методологии МОТ, в июле 2015г. по оценке составила 445 тыс. человек, уровень безработицы- 4,9%. Официально зарегистрированы в органах занятости в качестве безработных 62,2 тыс. человек (доля зарегистрированных безработных – 0,7%).

По оценке уровень скрытой безработицы за II квартал 2015г. составил 0,4% (36,2 тыс. человек) от экономически активного населения.

	II квартал 2015г. ⁴⁾		
	тыс. человек	в процентах к I кварталу 2015г.	в процентах к II кварталу 2014г.
Экономически активное население	9 023,9	99,2	99,0
Занятое население	8 575,2	99,3	99,1
наемные работники	6 263,6	101,9	103,7
самостоятельно занятые работники	2 311,6	92,9	88,5
продуктивно занятые	1 761,6	92,6	96,3
непродуктивно занятые	550,0	93,9	70,3
Безработное население	448,7	98,5	97,3
Экономически неактивное население	3 664,8	99,2	102,1

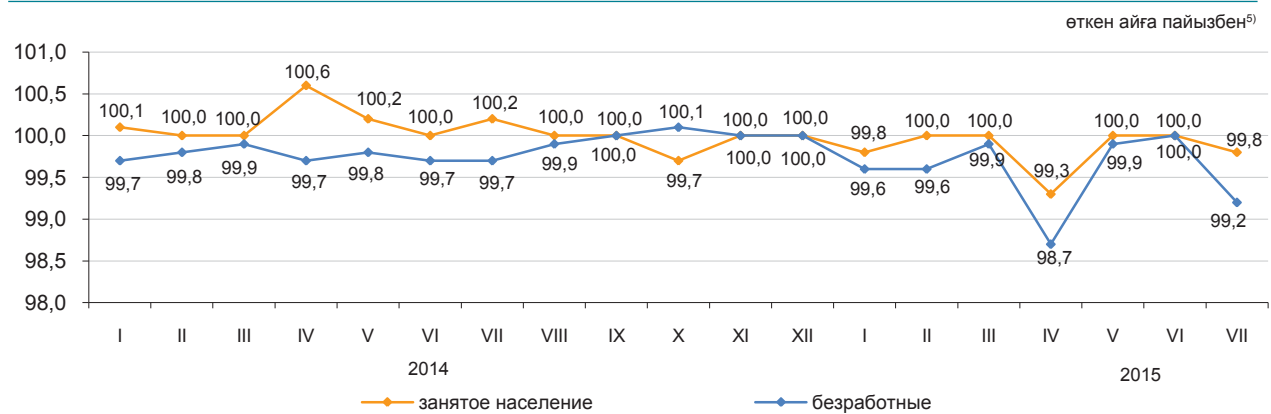

	Июль 2015г.	
	тыс. человек	в процентах к июню 2015г.
Число обратившихся в органы занятости за трудовым посредничеством	30,7	101,0
Число трудоустроенных граждан	27,0	94,0
Направлены на профессиональную подготовку или переподготовку, на повышение квалификации	1,7	88,7
Приняли участие в общественных работах	8,6	103,7

¹⁾ Согласно стандартам Международной организации труда.

²⁾ Согласно Закона РК «О государственной молодежной политике в РК».

³⁾ Данные выборочного обследования занятости населения.

⁴⁾ Предварительные данные итогов выборочного обследования занятости по расширенной сети за II квартал 2015г.

⁵⁾ Оценка.

4.3 Оплата труда

в процентах к соответствующему периоду предыдущего года

	Индекс номинальной заработной платы	Индекс реальной заработной платы
Июнь 2014г.	113,5	106,0
Январь-июнь 2014г.	110,5	104,1
Июнь 2015г.*	100,2	96,4
Январь-июнь 2015г.	105,2	100,0

* Данные по оценке

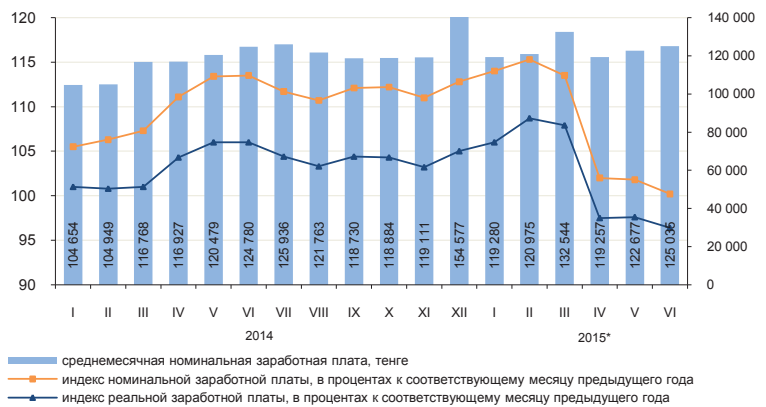

	Среднемесячная номинальная заработная плата, тенге	В процентах к среднереспубликанскому уровню	В процентах к соответствующему кварталу предыдущего года	
			индекс номинальной заработной платы	индекс реальной заработной платы
По всем видам экономической деятельности	124 227	100,0	102,9	98,6
Сельское, лесное и рыбное хозяйство	69 584	56,0	105,6	101,3
Промышленность	160 732	129,4	102,1	97,9
Строительство	141 656	114,0	102,2	98,0
Оптовая и розничная торговля; ремонт автомобилей и мотоциклов	121 185	97,6	107,0	102,6
Транспорт и складирование	157 347	126,7	102,0	97,8
Услуги по проживанию и питанию	110 980	89,3	109,6	105,1
Информация и связь	193 118	в 1,6 раза	105,2	100,8
Финансовая и страховая деятельность	229 562	в 1,8 раза	104,2	99,9
Операции с недвижимым имуществом	106 333	85,6	103,5	99,2
Профессиональная, научная и техническая деятельность	229 890	в 1,9 раза	101,1	96,9
Деятельность в области административного и вспомогательного обслуживания	98 018	78,9	88,3	84,6
Государственное управление и оборона; обязательное социальное обеспечение	106 403	85,7	100,8	96,7
Образование	84 446	68,0	107,7	103,3
Здравоохранение и социальные услуги	94 526	76,1	103,9	99,7
Искусство, развлечения и отдых	90 286	72,7	107,0	102,6
Предоставление прочих видов услуг	203 922	в 1,6 раза	121,0	116,0

Во II квартале 2015г. среднемесячная номинальная заработная плата одного работника составила 124227 тенге, на крупных и средних предприятиях 136627 тенге.

С 1 января 2015г. минимальная заработная плата установлена в размере 21364 тенге.

Среднемесячная номинальная заработная плата

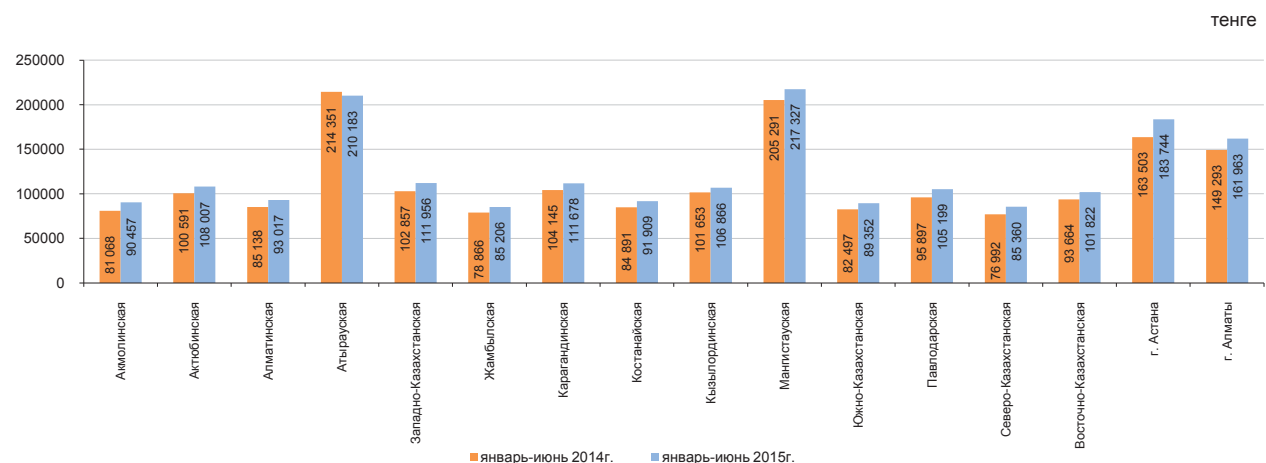

5. Цены

5.1 Индекс потребительских цен

	на конец периода, в процентах к декабрю предыдущего года
2014г.....	107,4
	в процентах к предыдущему месяцу
Июль 2014г.	100,1
Июль 2015г.	100,1

В июле 2015г. снижение цен отмечено на картофель на 12,3%, овощи свежие – на 6,5%, яйца – на 4,6%, мясо птицы – на 0,9%, кефир – на 0,7%, молоко пастеризованное, сыр сычужный – по 0,6%, их повышение – на морковь на 11,9%, яблоки – на 4,7%, апельсины – на 1,9%, сухофрукты и орехи – на 1,2%, фруктовые и овощные соки – на 1,1%.

Прирост цен на обои, краски водоэмульсионные составил по 1%, текстильные изделия – 0,6%, мебель и предметы домашнего обихода – 0,5%, оборудование для спорта, туризма и отдыха на открытом воздухе – 0,4%.

Уровень цен на услуги санаториев вырос на 3,9%, организации комплексного отдыха – на 2,1%, по обслуживанию и ремонту жилых помещений – на 1,3%, парикмахерских и салонов красоты – на 0,5%. Проезд железнодорожным пассажирским транспортом на большие расстояния подорожал на 0,4%, воздушным – подешевел на 0,5%.

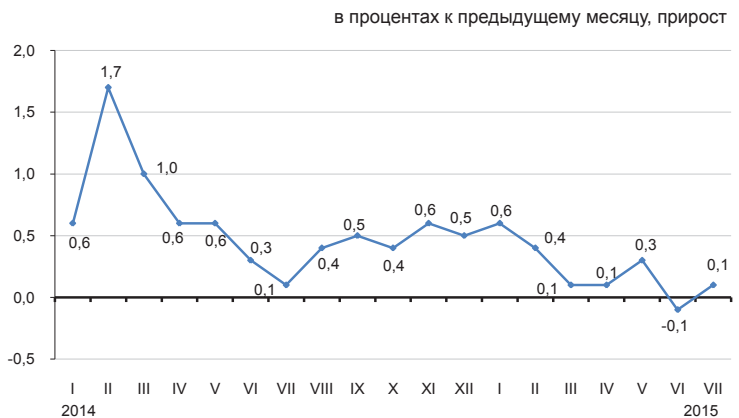

	Июль 2015г. к				Январь-июль 2015г. к январю-июлю 2014г.
	июню 2015г.	декабрю 2014г.	июлю 2014г.	декабрю 2010г.	
Товары и услуги	100,1	101,5	103,9	130,0	105,0
Продовольственные товары	99,7	101,1	103,6	129,6	105,7
Непродовольственные товары	100,2	100,9	103,5	122,4	104,3
Платные услуги для населения	100,5	102,6	104,6	138,3	105,0

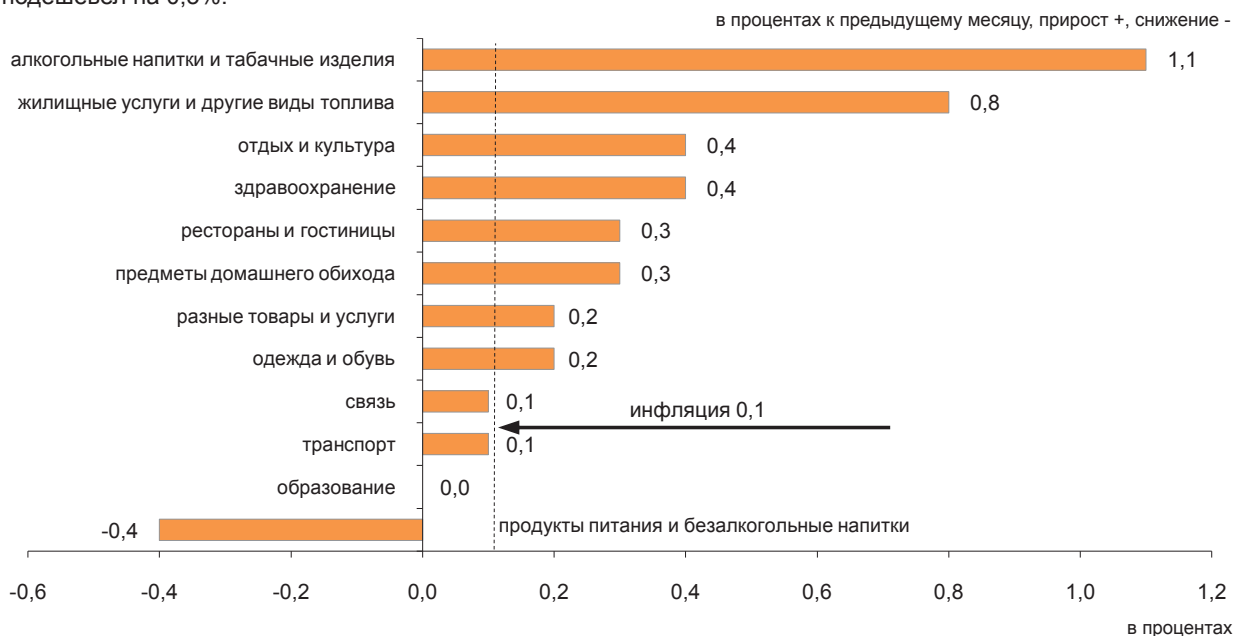

	Июль 2015г. к				Январь-июль 2015г. к январю-июлю 2014г.
	июню 2015г.	декабрю 2014г.	июлю 2014г.	декабрю 2010г.	
Индекс потребительских цен	100,1	101,5	103,9	130,0	105,0
Базовый индекс потребительских цен	100,3	101,8	104,5	131,0	105,6
Индекс цен для групп населения:					
с наименьшими денежными доходами	100,1	101,4	103,9	130,2	105,4
с наибольшими денежными доходами	100,3	101,8	104,4	129,7	105,2

5.2 Индекс цен предприятий-производителей

На промышленную продукцию

на конец периода, в процентах к декабрю предыдущего года

2014г.....	98,4
------------	------

в процентах к предыдущему месяцу

Июль 2014г.....	101,4
Июль 2015г.....	99,0

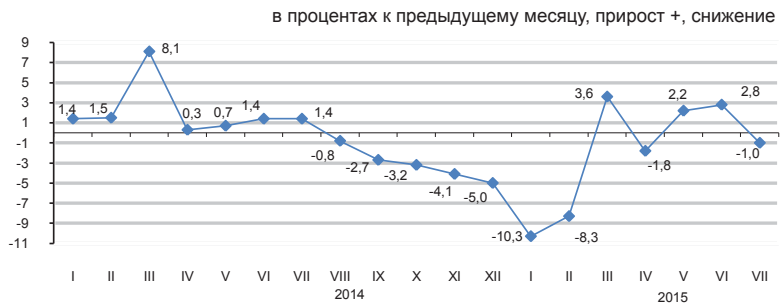

На приобретенную продукцию производственно-технического назначения

на конец периода, в процентах к декабрю предыдущего года

2014г.....	110,4
------------	-------

в процентах к предыдущему месяцу

Июль 2014г.....	100,6
Июль 2015г.....	99,7

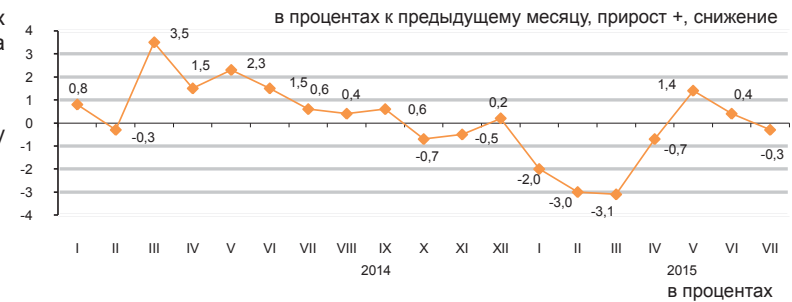

В июле текущего года уменьшение цен предприятий-производителей отмечено на конденсат газовый на 7,3%, пропан и бутан сжиженные – на 2,7%, металлургические руды - на 1,6%, нефть - на 0,8%, их увеличение – на бензин на 1,2%, мазут - на 0,9%.

Цены на свинец стали ниже на 7,8%, цинк – на 6,3%, медь - на 5,3%, алюминий – на 2,7%, прокат черных металлов и благородные металлы – по 1,5%, ферросплавы – на 1,3%.

Крупа гречневая подешевела на 1,8%, мясо птицы и макаронные изделия - по 1,5%, молочные продукты - на 1,2%, маргарин - на 0,6%, рис – на 0,5%, сахар - на 0,4%, хлеб подорожал на 0,8%, мука ржаная - на 0,7%.

	Июль 2015г. к				Январь-июль 2015г. к январю-июлю 2014г.
	июню 2015г.	июлю 2014г.	декабрю 2014г.	декабрю 2010г.	
Промышленность - всего	99,0	74,1	87,1	104,7	76,9
Произведенная продукция	98,8	71,6	85,4	102,0	74,5
Услуги производственного характера	101,2	108,1	105,6	138,7	107,9
Базовый индекс (без учета изменения цен на нефть и металлы)	99,1	88,9	94,8	119,5	91,4

По видам экономической деятельности

	Июль 2015г. к							
	июню 2015г.		июлю 2014г.		декабрю 2014г.		декабрю 2010г.	
	на промышленную продукцию	на приобретенную продукцию	на промышленную продукцию	на приобретенную продукцию	на промышленную продукцию	на приобретенную продукцию	на готовую продукцию	на приобретенные ресурсы
Горнодобывающая промышленность и разработка карьеров	98,5	100,9	62,5	99,3	79,9	95,6	95,0	152,9
Обрабатывающая промышленность, Электроснабжение, подача газа, пара и воздушное кондиционирование	99,3	99,2	94,4	88,7	96,0	90,2	111,8	108,0
Водоснабжение; канализационная система, контроль над сбором и распределением отходов	101,4	100,8	110,8	111,7	108,1	104,6	159,0	156,0
	100,3	...	103,6	...	102,0	...	157,6	...

По видам энергоресурсов

	Июль 2015г. к				Январь-июль 2015г. к январю-июлю 2014г.
	июню 2015г.	июлю 2014г.	декабрю 2014г.	декабрю 2010г.	
Энергоресурсы, всего	98,7	64,0	80,8	99,9	65,9
Сырьевые энергоресурсы	98,3	59,4	77,5	94,4	61,0
Нефтепродукты	100,5	85,1	88,2	113,6	89,4
Электроэнергия	100,2	109,4	109,9	165,3	109,6

5.3 Индексы цен в сельском и лесном хозяйстве

На продукцию сельского хозяйства

на конец периода, в процентах к декабрю предыдущего года	2014г.....	113,3
в процентах к предыдущему месяцу	Июль 2014г.	101,4
	Июль 2015г.....	99,2

В июле 2015г. по сравнению с предыдущим месяцем цены на горох сушеный и семена подсолнечника повысились по 2,3%, овес - на 0,6%, пшеницу - на 0,2%, ячмень - на 0,1%.

Овощная продукция подешевела на 4,1%. Цены на картофель снизились на 2,1%, на свеклу столовую – на 0,6%, капусту - на 0,1%, а на морковь выросли на 0,8%, лук репчатый - на 0,5%.

Мясо скота крупного рогатого подорожало на 0,7%, а мясо птицы подешевело на 2,6%, овец - на 1%, лошадей - на 0,5%. Цены на яйца снизились на 9,2%, молоко сырое - на 2,9%.



	Июль 2015г. к				Январь-июль 2015г. к январю-июлю 2014г.
	июню 2015г.	декабрю 2014г.	июлю 2014г.	декабрю 2010г.	
Продукция сельского хозяйства	99,2	97,5	104,6	123,6	110,2
Продукция растениеводства	99,9	100,9	110,8	122,0	117,1
Продукция животноводства	98,2	92,6	95,5	117,8	100,0

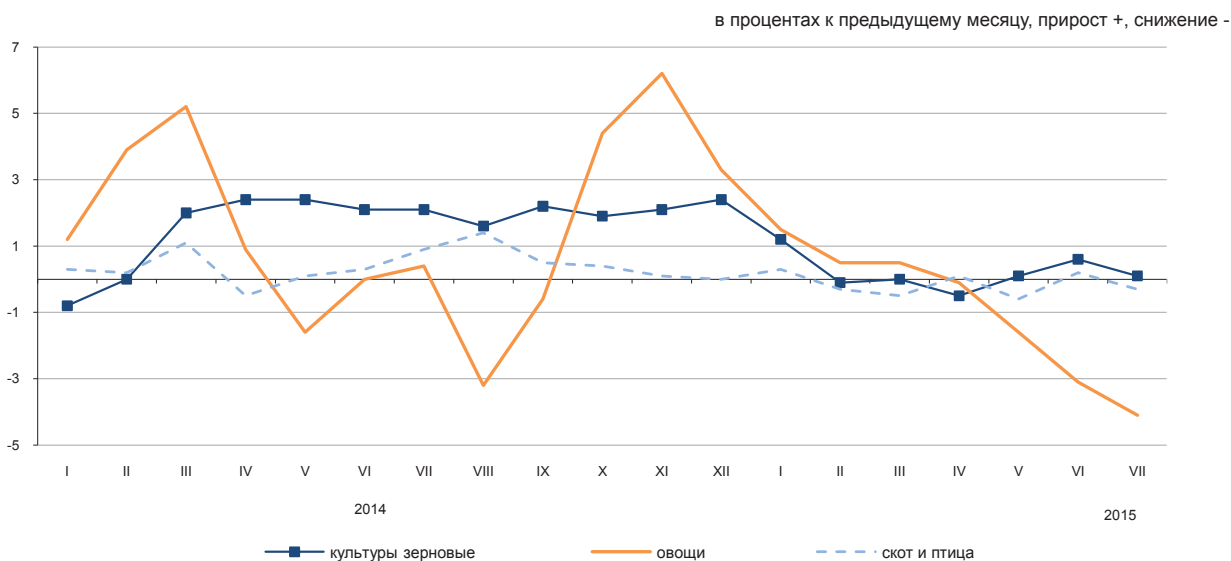

По видам продукции сельского хозяйства

	Июль 2015г. к				Январь-июль 2015г. к январю-июлю 2014г.
	июню 2015г.	декабрю 2014г.	июлю 2014г.	декабрю 2010г.	
Пшеница	100,2	101,2	112,1	119,5	120,1
Ячмень	100,1	101,7	108,0	138,9	110,1
Овес	100,6	101,9	99,6	122,9	99,9
Гречиха	95,8	116,4	122,9	64,2	113,0
Картофель	97,9	94,9	99,6	99,0	109,8
Скот крупный рогатый	100,7	101,0	103,1	138,2	102,4
Лошади	99,5	98,8	101,8	134,6	102,7
Овцы	99,0	100,6	101,7	166,0	103,1
Свиньи	100,0	94,6	94,8	108,9	101,2
Птица	97,4	93,5	97,9	105,8	105,5
Молоко сырое	97,1	89,0	94,1	119,2	100,9
Яйца	90,8	68,1	69,1	59,3	83,3

5.4 Индекс цен в строительстве

	на конец периода, в процентах к декабрю предыдущего года
2014г.....	104,4
	в процентах к предыдущему месяцу
Июль 2014г.....	100,5
Июль 2015г.....	99,7

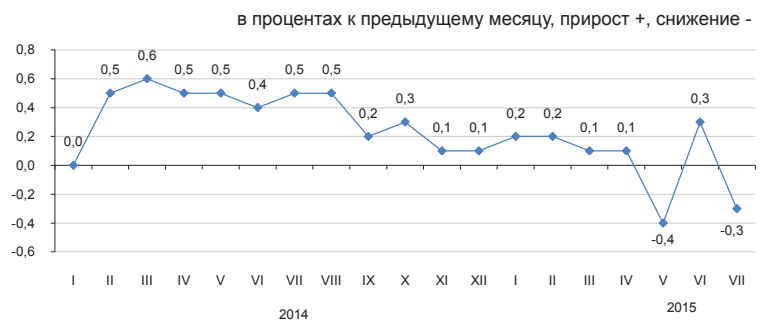

В июле 2015г. по сравнению с предыдущим месяцем цены приобретения строительными организациями гипсокартона снизились на 4,1%, стекла лис-тового – на 2,3%, проволоки – на 1,5%, щебня – на 0,8%, битума и песка – по 0,2%.

Лесоматериалы стали дороже на 1%, санитарно-технические изделия – на 0,8%, сталь листовая – на 0,7%, бетон товарный – на 0,2%.

	Июль 2015г. к				Январь-июль 2015г. к январю-июлю 2014г.
	июню 2015г.	декабрю 2014г.	июлю 2014г.	декабрю 2010г.	
Строительство	99,7	100,2	101,5	119,2	103,2
Строительно-монтажные работы	100,2	100,1	101,4	120,5	103,1
Машины и оборудование	97,9	99,1	100,2	114,6	102,9
Прочие работы и затраты	100,6	103,2	104,9	121,1	104,6

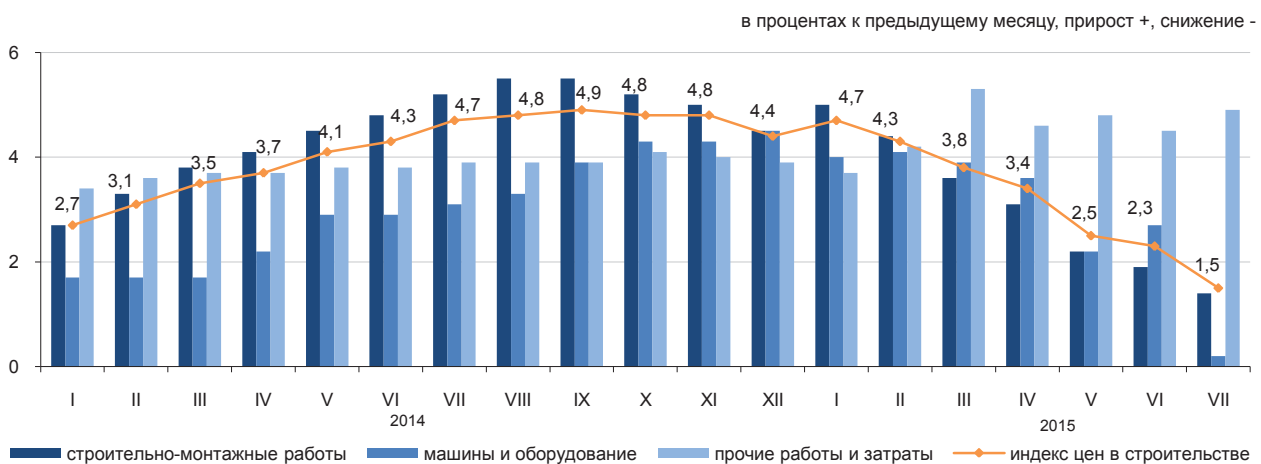

Индекс цен на приобретенные строительные материалы

	Июль 2015г. к				Январь-июль 2015г. к январю-июлю 2014г.
	июню 2015г.	декабрю 2014г.	июлю 2014г.	декабрю 2010г.	
Продукция горнодобывающей промышленности					
Древесина и изделия из древесины	99,5	101,2	102,3	112,1	101,9
Краски, лаки и покрытия аналогичные	100,6	100,5	100,4	105,6	100,3
Плитки и плиты керамические	100,0	98,7	98,4	106,9	99,3
Портландцемент	100,0	102,6	102,7	109,1	101,1
Изделия из бетона для строительных целей	100,4	94,6	90,1	99,0	93,7
Бетоны и растворы	100,0	99,1	99,0	105,4	99,7
Металлы черные основные	100,2	98,7	98,7	109,4	99,6
Металлоконструкции строительные сборные	100,2	96,2	95,9	98,4	98,7
	100,1	103,6	101,4	111,4	102,9

5.5 Цены на рынке жилья

Изменение цен продажи нового жилья

на конец периода, в процентах к декабрю предыдущего года	
2014г.	111,5
в процентах к предыдущему месяцу	
Июль 2014г.	100,0
Июль 2015г.	99,7



Изменение цен перепродажи благоустроенного жилья

на конец периода, в процентах к декабрю предыдущего года	
2014г.	117,6
в процентах к предыдущему месяцу	
Июль 2014г.	100,7
Июль 2015г.	98,8

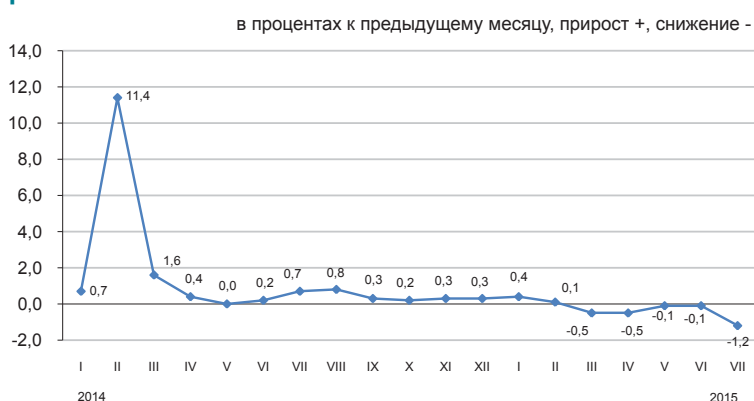

Изменение арендной платы за благоустроенное жилье

на конец периода, в процентах к декабрю предыдущего года	
2014г.	113,0
в процентах к предыдущему месяцу	
Июль 2014г.	100,0
Июль 2015г.	99,2

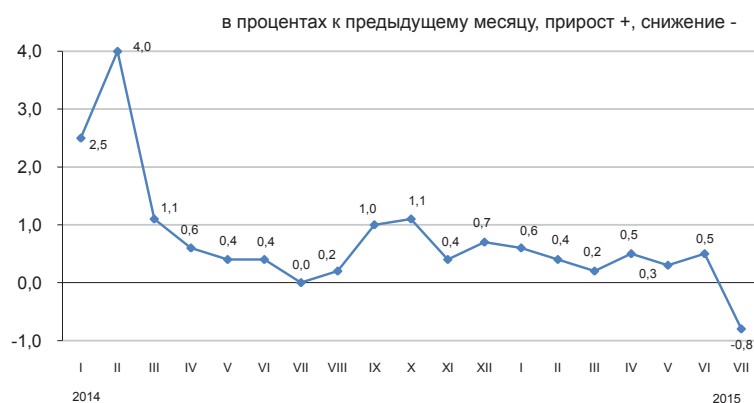

В июле 2015г. в среднем по республике цены перепродажи благоустроенного жилья снизились на 1,2%, продажи нового – на 0,3%. Арендная плата за благоустроенное жилье уменьшилась на 0,8%.

	Цена за 1 кв.м, тенге	Июль 2015г. к				Январь-июль 2015г. к январю-июлю 2014г.
		июню 2015г.	декабрю 2014г.	июлю 2014г.	декабрю 2010г.	
Продажа нового жилья	221 824*	-0,3	-0,3	0,2	46,3	2,6
Перепродажа благоустроенного жилья	170 983	-1,2	-1,8	0,1	60,2	4,4
Арендная плата за благоустроенное жилье	1 259	-0,8	1,7	5,1	50,5	6,7

* Цена за один квадратный метр общей площади квартир с черновой, чистой отделкой

5.6 Индекс цен оптовых продаж

на конец периода, в процентах
к декабрю предыдущего года

2014г.....	109,2
Июль 2014г.....	101,0
Июль 2015г.....	100,1

в процентах к предыдущему месяцу

Июль 2014г.....	101,0
Июль 2015г.....	100,1

В июле текущего года увеличение цен оптовых продаж отмечено на керосин на 3,8%, бензин – на 3%, уголь – на 1,1%, их уменьшение – на топливо дизельное на 0,8%, мазут – на 0,4%, пропан и бутан сжиженные – на 0,2%. Масло подсолнечное подорожало на 0,3%, сахар – на 0,2%, картофель подешевел на 3%, мясо птицы – на 2%, зерно – на 1,1%, молочная продукция – на 0,9%, говядина – на 0,7%.

в процентах к предыдущему месяцу, прирост +, снижение -

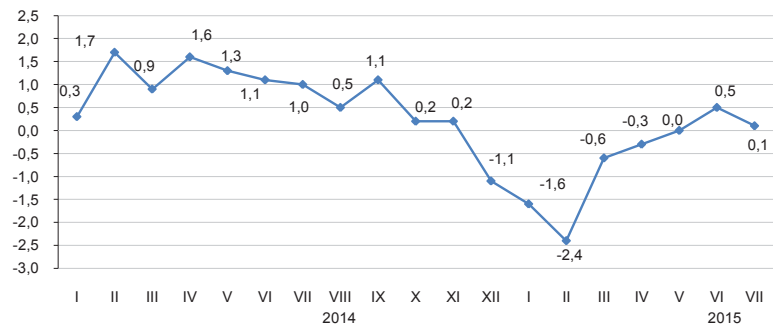

в процентах

	Июль 2015г. к				Январь-июль 2015г. к январю-июлю 2014г.
	июню 2015г.	июлю 2014г.	декабрю 2014г.	декабрю 2010г.	
Товары и продукция - всего	100,1	96,6	95,8	121,3	100,3
Потребительские товары	100,1	103,0	101,3	126,8	106,2
Продукция промежуточного потребления	100,2	88,3	87,8	115,3	92,8
Средства производства	99,8	98,5	98,7	107,8	100,3

Товары классифицированные по конечному назначению

в процентах к предыдущему месяцу, прирост +, снижение -

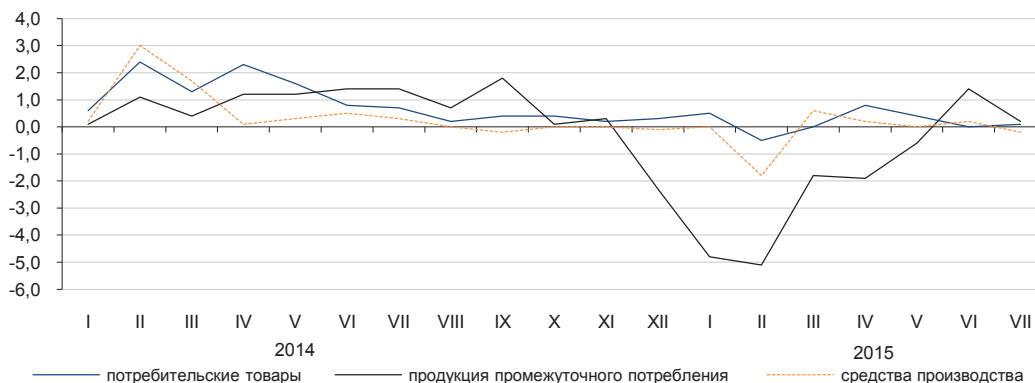

По основным группам

в процентах

	Июль 2015г. к				Январь-июль 2015г. к январю-июлю 2014г.
	июню 2015г.	июлю 2014г.	декабрю 2014г.	декабрю 2010г.	
Фрукты и овощи свежие	98,3	96,1	101,4	115,7	104,9
Мясо и мясные продукты	99,0	100,4	96,1	132,1	107,4
Продукты молочные, яйца, масла и жиры	99,5	99,5	96,3	118,4	104,2
Сахар, шоколад, изделия кондитерские	100,1	96,0	95,6	113,4	103,1
Мука и крупы	100,0	106,2	103,5	132,9	111,9
Кофе, чай, какао и пряности	100,2	103,7	101,5	119,6	106,4
Детали и принадлежности для автомобилей	100,0	107,8	107,0	126,1	106,1
Посуда и средства чистящие	98,4	100,0	100,2	123,0	104,9
Товары и препараты фармацевтические и медицинские	101,1	108,1	104,4	141,9	111,2
Топливо твердое, жидкое, газообразное	100,3	83,2	82,7	111,7	87,6
Товары химические	100,5	99,3	99,1	118,6	99,7
Шины	99,1	86,7	89,4	104,3	90,3

5.7 Индексы тарифов на услуги транспорта, почтовые, курьерские и связи для юридических лиц

На услуги грузового транспорта

	на конец периода, в процентах к декабрю предыдущего года
2014г.	113,6
	в процентах к предыдущему месяцу
Июль 2014г.	100,0
Июль 2015г.	99,7

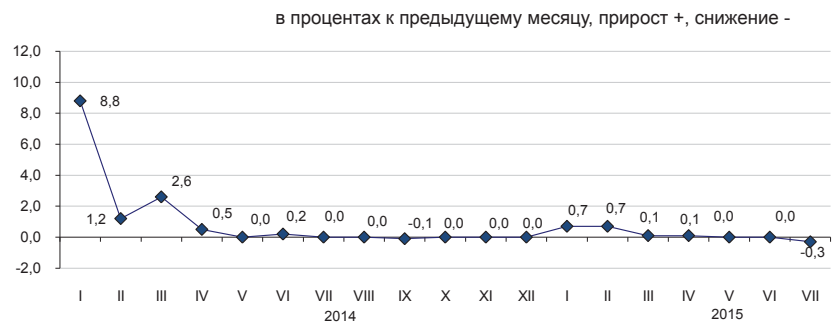

По видам грузового транспорта

В июле 2015г. по сравнению с предыдущим месяцем тарифы на услуги автомобильного транспорта снизились на 0,1%, железнодорожного и трубопроводного - по 0,3%.

Тарифы на грузоперевозки на воздушном и внутреннем водном видах транспорта не изменились.

	Июль 2015г. к				Январь-июль 2015г. к январю-июлю 2014г.
	июню 2015г.	декабрю 2014г.	июлю 2014г.	декабрю 2010г.	
Грузовой транспорт					
Автомобильный	99,7	101,4	101,2	159,2	102,6
Железнодорожный	99,7	101,2	101,2	151,8	101,3
Воздушный	100,0	100,0	100,0	104,4	100,0
Трубопроводный	99,7	102,0	101,6	168,8	104,1
Внутренний водный	100,0	99,5	99,5	123,4	102,0

На услуги почтовые и курьерские

	на конец периода, в процентах к декабрю предыдущего года
2014г.	115,9
	в процентах к предыдущему месяцу
Июль 2014г.	100,3
Июль 2015г.	111,2

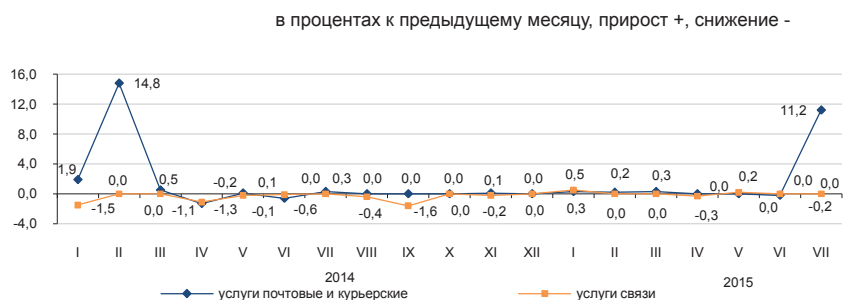

На услуги связи

	на конец периода, в процентах к декабрю предыдущего года
2014г.	95,0
	в процентах к предыдущему месяцу
Июль 2014г.	100,0
Июль 2015г.	100,0

По видам услуг почтовых, курьерских и связи

	Июль 2015г. к				Январь-июль 2015г. к январю-июлю 2014г.
	июню 2015г.	декабрю 2014г.	июлю 2014г.	декабрю 2010г.	
Услуги почтовые и курьерские	111,2	111,9	112,0	135,4	103,7
Услуги почтовые	125,0	125,0	125,0	201,8	106,6
Услуги курьерские	100,0	101,0	101,2	97,9	101,2
Услуги связи	100,0	100,4	98,2	77,7	97,6
Местная телефонная связь	100,0	100,2	100,2	97,7	100,2
Междугородная телефонная связь	100,0	101,8	101,9	98,2	100,8
Услуги по предоставлению доступа к Интернет по проводным сетям	100,0	100,0	95,8	56,3	95,8
Услуги мобильной связи	100,0	103,3	103,3	93,2	100,7
Услуги по предоставлению доступа к Интернет по беспроводным сетям	99,8	99,0	98,9	80,6	99,6
Услуги телекоммуникационные прочие	100,0	100,0	95,4	84,8	95,3

5.8 Индексы цен внешней торговли

Экспортные поставки

на конец периода, в процентах к декабрю предыдущего года	
2014г.....	92,3
в процентах к предыдущему месяцу	
Июнь 2014г.....	100,3
Июнь 2015г.....	99,5



Импортные поступления

на конец периода, в процентах к декабрю предыдущего года	
2014г.....	104,8
в процентах к предыдущему месяцу	
Июнь 2014г.....	96,3
Июнь 2015г.....	98,9



В июне текущего года снижение цен экспортных поставок отмечено на уголь на 5,8%, газовый конденсат – на 4,3%, свинец – на 3,5%, их повышение – на пшеницу на 1,4%, нефть – на 0,5%. Из импортируемой продукции макаронные изделия подешевели на 6,6%, рыба – на 2,5%, обувь – на 2,1%, кофе подорожал на 12,2%, сахар – на 6,4%, чай – на 4,6%, мясо птицы – на 3,1%, фармацевтическая продукция – на 0,8%.

	Июнь 2015г. к				Январь-июнь 2015г. К январю-июню 2014г.
	маю 2015г.	июню 2014г.	декабрю 2014г.	декабрю 2010г.	
Экспорт - всего	99,5	78,4	85,3	101,2	81,2
Сырье	100,8	73,1	79,1	103,3	73,3
Полуфабрикаты	97,6	85,6	93,2	83,0	90,2
Готовые товары	104,5	80,0	99,3	71,5	82,2
Импорт - всего	98,9	92,5	93,2	99,3	93,1
Сырье	101,2	85,8	91,2	82,4	84,5
Полуфабрикаты	99,6	97,5	92,1	105,9	101,3
Готовые товары	98,4	92,2	93,8	96,7	92,4

По группам продукции

	в процентах							
	Экспортные поставки				Импортные поступления			
	июнь 2015г. к				июнь 2015г. к			
	маю 2015г.	июню 2014г.	декабрю 2014г.	декабрю 2010г.	маю 2015г.	июню 2014г.	декабрю 2014г.	декабрю 2010г.
Молочная продукция, яйца птиц	97,9	101,0	76,1	104,3	100,0	55,3	80,0	60,3
Зерновые культуры	99,3	78,3	107,1	62,3	115,8	89,3	101,8	62,6
Сахар и кондитерские изделия из сахара	96,5	72,4	95,6	73,1	105,3	90,3	104,6	96,8
Алкогольные и безалкогольные напитки	112,7	95,9	115,0	79,9	95,7	84,0	92,0	80,4
Минеральные продукты	100,6	71,9	77,6	98,6	99,4	78,7	81,8	75,1
Черные и цветные металлы	97,3	78,6	89,5	82,4	97,3	107,6	95,1	129,9
Продукция химической промышленности	97,6	129,9	109,1	123,7	101,2	85,1	95,9	71,0
Пластмассы и изделия из них	151,7	93,5	97,0	97,0	97,9	73,5	88,6	74,5
Текстиль и текстильные изделия	100,7	78,2	91,5	120,3	97,0	84,6	88,6	99,8

5.9 Индекс цен на аренду коммерческой недвижимости

	на конец периода, в процентах к декабрю предыдущего года
2014г.....	103,3
	в процентах к предыдущему месяцу
Июль 2014г.....	100,2
Июль 2015г.....	100,3

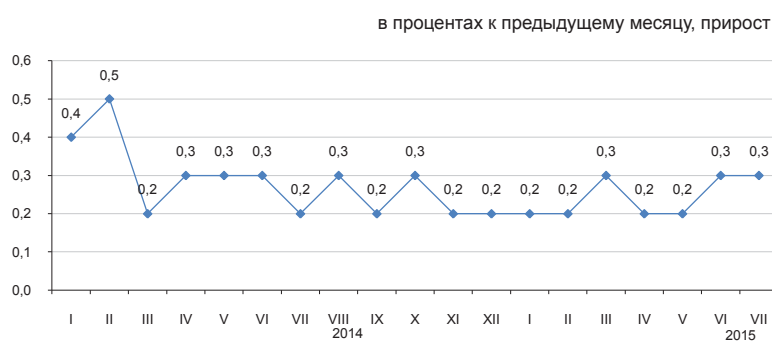

В июле 2015г. по сравнению с предыдущим месяцем цены на аренду торговых помещений повысились на 0,6%, помещений административно-офисного назначения, ресторанов и пунктов общественного питания, складских помещений, пунктов бытового обслуживания, сервиса – по 0,1%. Аренда производственных помещений стала дешевле на 0,2%.

	Июль 2015г. к				Январь-июль 2015г. к январю-июлю 2014г.
	июню 2015г.	июлю 2014г.	декабрю 2014г.	декабрю 2010г.	
Аренда коммерческой недвижимости	100,3	102,8	101,8	115,4	102,9
Помещения административно-офисного назначения	100,1	102,3	101,9	111,7	102,5
Торговые помещения	100,6	103,1	101,7	117,7	102,7
Рестораны и пункты общественного питания	100,1	105,2	102,8	112,0	104,5
Пункты бытового обслуживания, сервиса	100,1	103,1	101,7	125,9	103,1
Складские помещения	100,1	101,8	101,3	114,7	102,6
Производственные помещения	99,8	101,7	101,0	119,1	102,6
Паркинги	100,0	101,1	101,0	105,7	103,0
Прочие типы коммерческой недвижимости	100,2	107,5	103,5	112,0	107,4

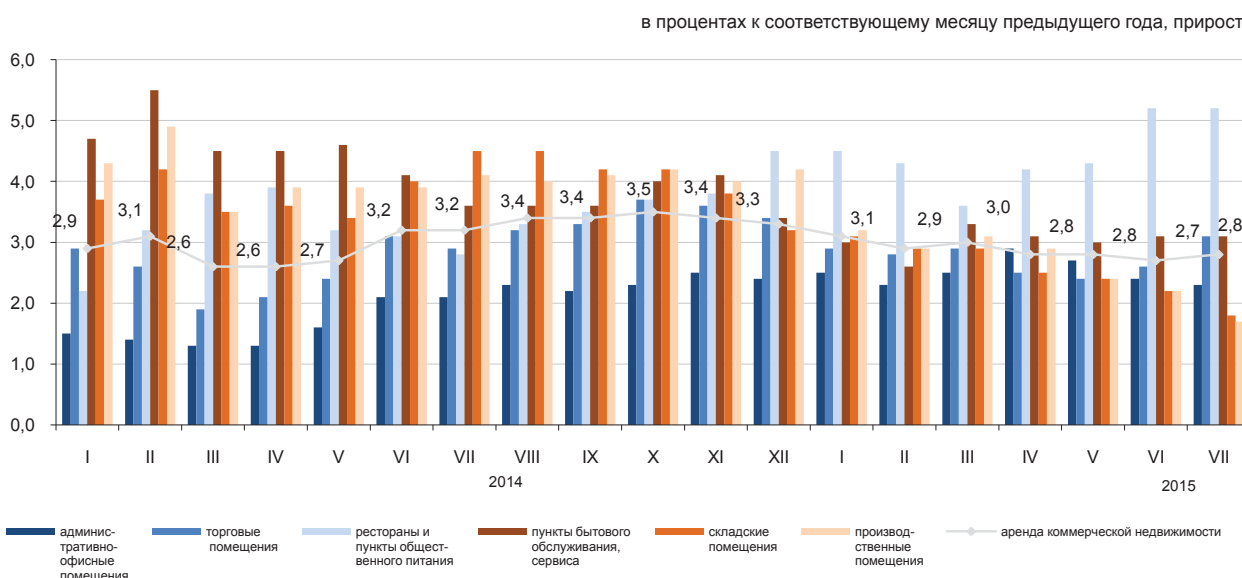

6. Национальная экономика

6.1 Краткосрочный экономический индикатор

в процентах к соответствующему месяцу
предыдущего года

	2014	2015
Январь	103,3	101,1
Февраль	102,3	102,7
Март	102,0	102,2
Апрель	103,0	101,4
Май	103,1	102,8
Июнь	101,4	102,4
Июль	103,1	100,4
Август	103,5	
Сентябрь	101,6	
Октябрь	99,9	
Ноябрь	105,4	
Декабрь	105,0	

в процентах к соответствующему месяцу предыдущего года

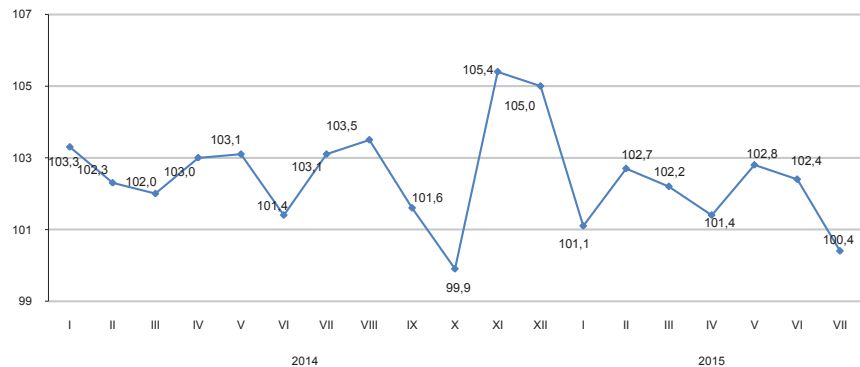

в процентах к соответствующему периоду
предыдущего года

	2014	2015
Январь	103,3	101,1
Январь-февраль	102,8	101,9
Январь-март	102,5	102,0
Январь-апрель	102,7	101,7
Январь-май	102,8	102,0
Январь-июнь	102,5	102,0
Январь-июль	102,7	101,7
Январь-август	102,8	
Январь-сентябрь	102,6	
Январь-октябрь	102,3	
Январь-ноябрь	102,6	
Январь-декабрь	102,8	

в процентах к соответствующему периоду предыдущего года

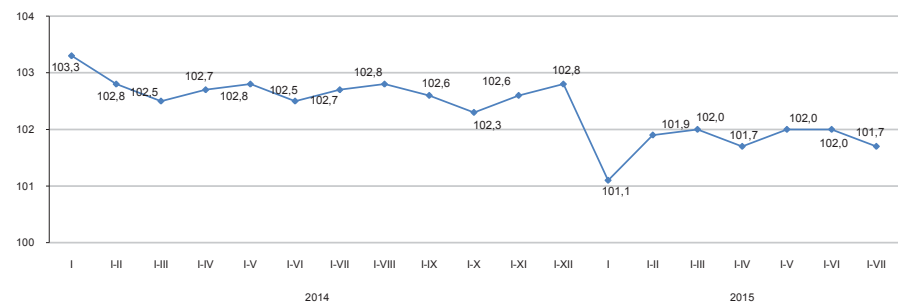

Краткосрочный экономический индикатор – показатель, характеризующий тенденции развития экономики. Его расчет осуществляется для обеспечения оперативности и базируется на изменении индексов выпуска по базовым отраслям: сельское хозяйство, промышленность, строительство, торговля, транспорт и связь. Доля указанных отраслей в объеме ВВП составляет 67-68%.

6.2 Валовой внутренний продукт

ИФО, в процентах к соответствующему периоду предыдущего года

I квартал 2005г.....	109,0
I квартал 2006г.....	107,5
I квартал 2007г.....	110,6
I квартал 2008г.....	106,1
I квартал 2009г.....	97,8
I квартал 2010г.....	107,1
I квартал 2011г.....	106,8
I квартал 2012г.....	105,6
I квартал 2013г.....	104,7
I квартал 2014г.....	103,8
I квартал 2015г.....	102,3

в процентах к предыдущему году

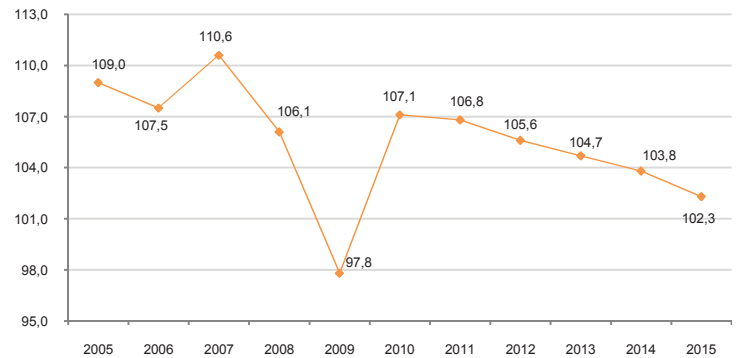

Производство товаров и услуг

В структуре ВВП за I квартал 2015г. по отчетным данным производство товаров составило 34,8%, производство услуг 57,7%. Основную долю в производстве ВВП занимает промышленность 29,3%, оптовая и розничная торговля; ремонт автомобилей и мотоциклов – 15,6%.

в процентах к соответствующему периоду предыдущего года

	I квартал 2015г.		
	ВДС, млн. тенге	индекс физического объема	дефлятор
Производство товаров	2 880 425,8	101,1	96,1
Производство услуг	4 751 370,7	103,7	112,5

ВВП по видам экономической деятельности

в процентах к соответствующему периоду предыдущего года

	ВДС, млн. тенге	Индекс физического объема	Дефлятор	Структура ВВП, в процентах к итогу
				I квартал 2015г.
Валовой внутренний продукт	8 248 033,8	102,3	101,6	100,0
Сельское, лесное и рыбное хозяйство	164 954,9	102,9	109,7	1,9
Промышленность	2 421 404,4	101,0	94,5	29,3
Строительство	294 066,5	101,9	104,3	3,6
Оптовая и розничная торговля; ремонт автомобилей и мотоциклов	1 283 137,2	102,8	117,8	15,6
Транспорт и складирование	723 127,6	107,7	114,7	8,7
Услуги по проживанию и питанию	93 138,1	107,1	108,9	1,1
Информация и связь	165 248,9	104,9	98,7	2,0
Финансовая и страховая деятельность	269 626,1	103,9	110,9	3,3
Операции с недвижимым имуществом	709 721,9	102,5	110,1	8,6
Профессиональная, научная и техническая деятельность	501 819,6	103,7	112,9	6,2
Деятельность в области административного и вспомогательного обслуживания	191 422,7	100,8	112,5	2,3
Государственное управление и оборона; обязательное социальное обеспечение	189 168,0	103,5	105,3	2,3
Образование	319 632,6	103,0	109,8	3,9
Здравоохранение и социальные услуги	179 754,4	102,2	111,6	2,2
Искусство, развлечения и отдых	59 115,5	103,3	113,9	0,7
Предоставление прочих видов услуг	59 407,7	102,2	104,1	0,7
Деятельность домашних хозяйств, нанимающих домашнюю прислугу и производящих товары и услуги для собственного потребления	7 050,4	100,0	106,2	0,1
Валовая добавленная стоимость	7 631 796,5	102,6	105,7	92,5
Налоги на продукты	616 237,3	100,1	68,2	7,5

Валовой внутренний продукт методом доходов

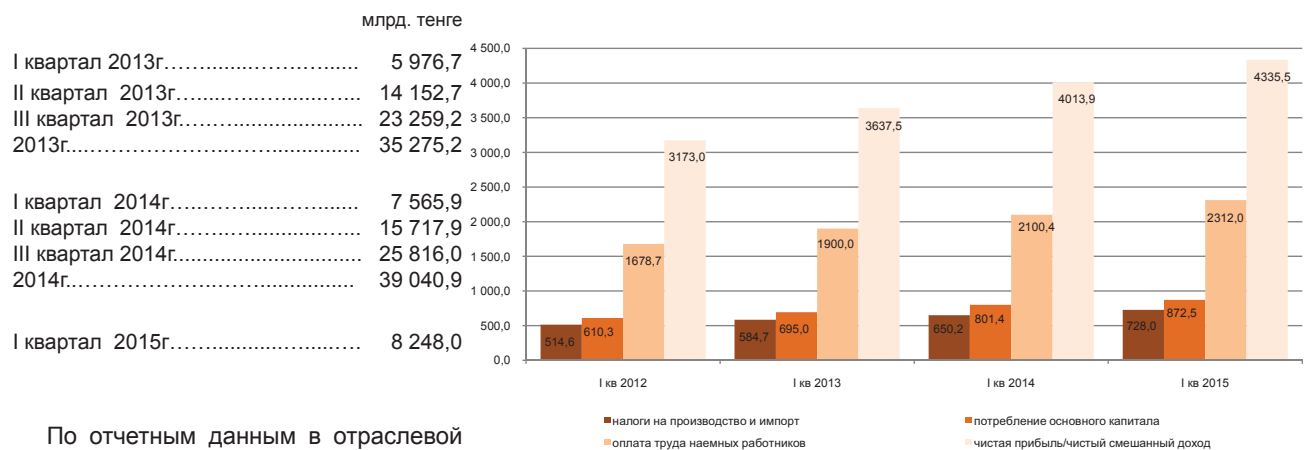

По отчетным данным в отраслевой структуре образования доходов за I квартал 2015г. доля оплаты труда в производстве товаров и производстве услуг составила 24,6% и 33,7% соответственно, доля других налогов на производство составляет 2,9% в производстве товаров и 0,6% в производстве услуг, соответственно доля валовой прибыли/валового смешанного дохода составила 72,5% и 65,7%.

	I квартал 2014г.	I квартал 2015г.
Валовой внутренний продукт	100,0	100,0
Оплата труда	27,8	28,0
Чистые налоги на производство и импорт*	8,6	8,8
другие налоги на производство	1,5	1,4
Валовая прибыль/валовой смешанный доход	63,6	63,2

Отраслевая структура образования доходов по видам экономической деятельности за I квартал 2015г.

	Валовая добавленная стоимость	в процентах		
		оплата труда	В том числе другие налоги на производство	валовая прибыль/валовой смешанный доход
Сельское, лесное и рыбное хозяйство	100,0	36,1	0,3	63,6
Промышленность	100,0	21,5	3,3	75,2
Горнодобывающая промышленность и разработка карьеров	100,0	14,4	4,9	80,7
Обрабатывающая промышленность	100,0	28,3	1,7	70,0
Электроснабжение, подача газа, пара и воздушное кондиционирование	100,0	30,4	1,4	68,2
Водоснабжение; канализационная система, контроль над сбором и распределением отходов	100,0	53,8	2,1	44,1
Строительство	100,0	43,5	0,7	55,8
Оптовая и розничная торговля; ремонт автомобилей и мотоциклов	100,0	28,6	0,3	71,1
Транспорт и складирование	100,0	34,6	1,3	64,1
Услуги по проживанию и питанию	100,0	27,1	0,5	72,4
Информация и связь	100,0	41,5	1,6	56,9
Финансовая и страховая деятельность	100,0	29,2	1,2	69,6
Операции с недвижимым имуществом	100,0	5,6	0,6	93,8
Профессиональная, научная и техническая деятельность	100,0	30,7	0,6	68,7
Деятельность в области административного и вспомогательного обслуживания	100,0	42,1	0,7	57,2
Государственное управление и оборона; обязательное социальное обеспечение	100,0	70,5	0,0	29,5
Образование	100,0	68,1	0,1	31,8
Здравоохранение и социальные услуги	100,0	59,8	0,2	40,0
Искусство, развлечения и отдых	100,0	67,3	0,3	32,4
Предоставление прочих видов услуг	100,0	61,8	0,6	37,6
Деятельность домашних хозяйств, нанимающих домашнюю прислугу и производящих товары и услуги для собственного потребления	100,0	51,5	0,2	48,3
Итого по отраслям	100,0	30,3	1,5	68,2

* Налоги на производство и импорт рассчитываются в целом по экономике без отраслевой разбивки.

Валовой внутренний продукт методом конечного использования

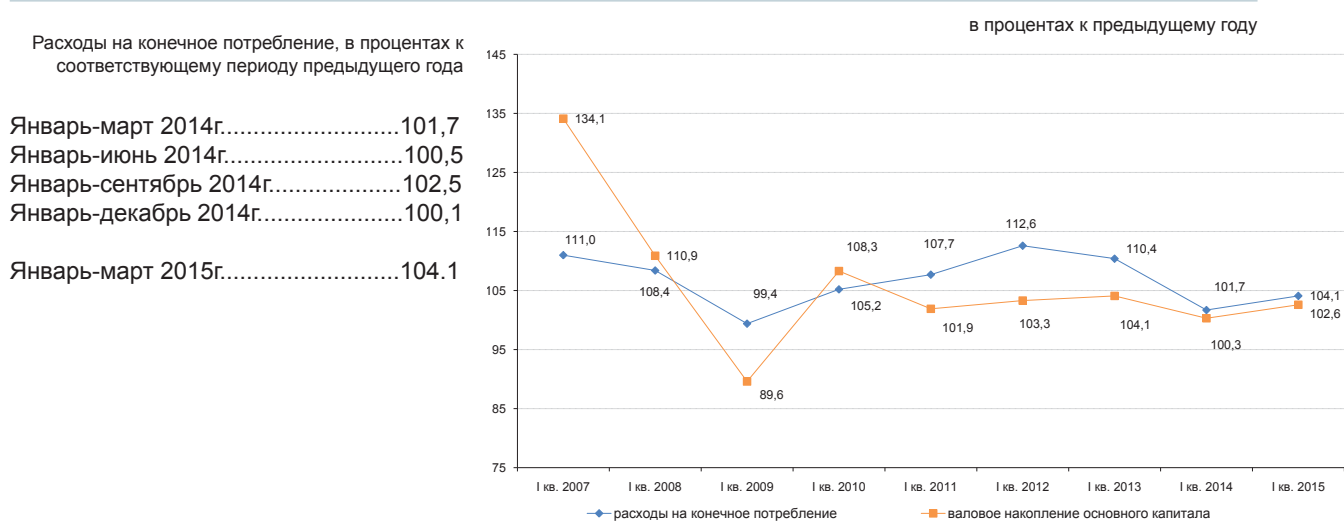

Валовой внутренний продукт, рассчитанный методом конечного использования, за январь-март 2015г. составил 6885616,8 млн. тенге. По сравнению с соответствующим периодом прошлого года в реальном исчислении наблюдается прирост по компонентам расходов на конечное потребление: домашних хозяйств – на 4,1%, органов государственного управления – на 4,2% и некоммерческих организаций, обслуживающих домашние хозяйства – на 4%.

в процентах к соответствующему периоду предыдущего года

	Компоненты ВВП, млн. тенге	Индекс физического объема	Дефлятор
Расходы на конечное потребление	4 822 017,3	104,1	108,0
Валовое накопление	1 503 863,2	102,0	100,5
Экспорт товаров и услуг	2 505 214,1	94,3	64,6
Импорт товаров и услуг	1 945 477,8	90,3	112,1

ВВП методом конечного использования за январь-март 2015г.

в процентах к соответствующему периоду предыдущего года

	Компоненты ВВП, млн. тенге	Индекс физического объема	Дефлятор	Структура ВВП, в процентах к итогу
Расходы на конечное потребление	4 822 017,3	104,1	108,0	70,1
домашних хозяйств	3 689 609,4	104,1	108,0	53,6
органов государственного управления	1 037 555,5	104,2	107,9	15,1
на индивидуальные товары и услуги	558 239,7	103,9	100,1	8,1
на коллективные услуги	479 315,8	104,7	118,8	7,0
некоммерческих организаций, обслуживающих домашние хозяйства	94 852,4	104,0	109,6	1,4
Валовое накопление	1 503 863,2	102,0	100,5	21,8
валовое накопление основного капитала	1 121 938,5	102,6	99,6	16,3
изменение запасов материальных оборотных средств	381 924,7		103,1	5,5
Чистый экспорт	559 736,3			8,1
экспорт товаров и услуг	2 505 214,1	94,3	64,6	36,4
импорт товаров и услуг	1 945 477,8	90,3	112,1	28,3
Валовой внутренний продукт методом конечного использования	6 885 616,8	102,0	85,0	100,0
Статистическое расхождение	1 362 417,0	-	-	-
Валовой внутренний продукт методом производства	8 248 033,8	102,3	101,6	-

6.3 Платежный баланс

Сальдо по счету текущих операций платежного баланса

млн. долларов США

I квартал 2014г..... 6 437,8
I квартал 2015г..... -205,4

За I квартал 2015г. сложилось отрицательное сальдо по счету текущих операций платежного баланса в сумме -205,4 млн. долларов США (в I квартале 2014г. результат был положительным и составил 6437,8 млн. долларов США).

аналитическое представление, млрд. долларов США

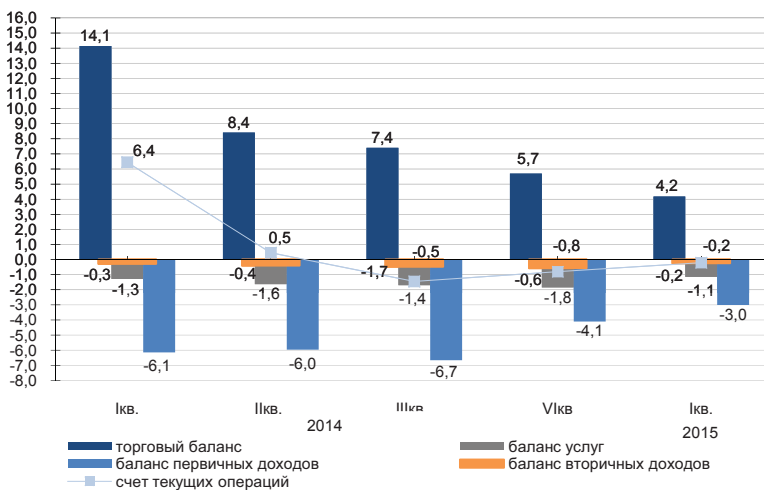

стандартное представление, млн. долларов США

	2014				2015
	I кв.	II кв.	III кв.	IV кв.	I кв.
Текущий счет	6 437,8	451,0	-1 444,2	-801,1	-205,4
Счет операций с капиталом	16,0	2,9	2,2	10,1	-3,6
Счет финансовых операций	3 472,1	-2 136,8	-2 484,7	-2 293,0	-1 907,2
Нетто ошибки и пропуски	-2 981,7	-2 590,6	-1 042,7	-1 502,0	-1 698,1

Финансовый счет

стандартное представление, млн. долларов США

В I квартале 2015г. сальдо по операциям с прямыми инвестициями составило -1151,7 млн. долларов (-2751,9 млн. долларов в I квартале 2014г.). За отчетный период чистое приобретение финансовых активов составило 1388,2 млн. долларов, чистое принятие обязательства составило 2539,9 млн. долларов.

В I квартале 2015г. результат операций с портфельными инвестициями составил -791,7 млн. долларов (4313,5 млн. долларов в I квартале 2014г.).

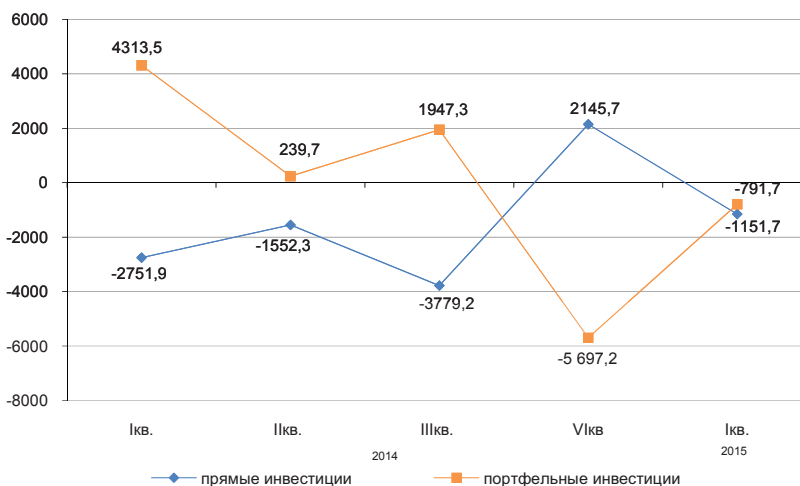

6.4 Индексы производительности труда

Январь- март 2013г.	103,8
Январь-июнь 2013г.	103,9
Январь-сентябрь 2013г.	104,5
2013г.	104,9
Январь-март 2014г.	102,4
Январь-июнь 2014г.	102,6
Январь-сентябрь 2014г.	103,4

Индекс производительности труда в целом по экономике за январь-сентябрь 2014г. к соответствующему периоду предыдущего года составил 103,4%.

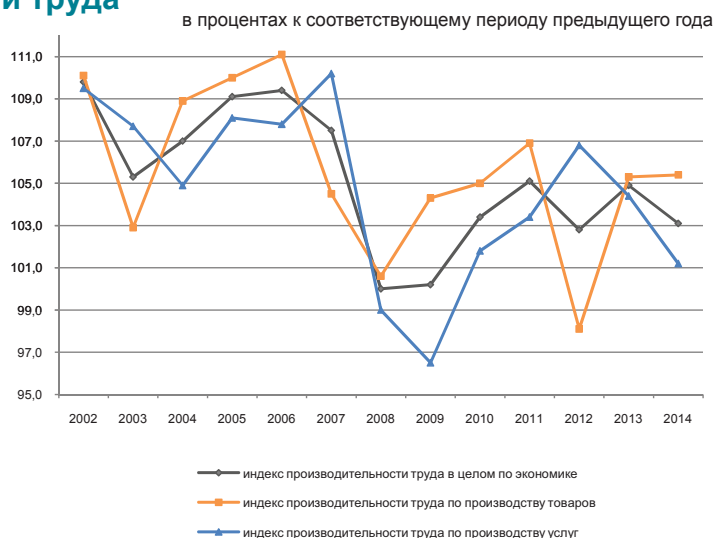

Производительность труда

	Производительность труда, тыс. тенге/чел			Индекс производительности труда, в процентах к соответствующему периоду		
	январь-март	январь-июнь	январь-сентябрь	январь-март	январь-июнь	январь-сентябрь
В целом по экономике	818,6	1 691,2	2 784,8	102,4	102,6	103,4
Производство товаров	823,5	1 678,6	2 824,2	104,1	104,4	105,1
Сельское, лесное и рыбное хозяйство	76,4	183,1	572,8	110,9	109,8	109,1
Промышленность	2 488,0	4 873,8	7 532,9	100,9	101,6	102,1
Горнодобывающая промышленность и разработка карьеров	5 919,1	11 475,2	17 704,6	96,5	97,6	99,1
Обрабатывающая промышленность	1 556,4	3 164,3	5 057,4	99,1	101,1	102,4
Электроснабжение, подача газа, пара и воздушное кондиционирование	1 228,5	2 103,7	2 928,7	114,5	111,5	110,1
Водоснабжение; канализационная система, контроль над сбором и распределением отходов	322,4	612,8	943,1	101,5	95,6	92,4
Строительство	418,1	1 218,4	2 169,4	104,5	105,1	102,8
Производство услуг	815,1	1 700,4	2 756,2	101,2	101,1	101,1
Оптовая и розничная торговля; ремонт автомобилей и мотоциклов	831,4	1 956,0	3 404,3	110,7	107,9	108,0
Транспорт и складирование	934,1	1 935,0	3 154,7	96,2	96,4	98,3
Услуги по проживанию и питанию	475,6	811,5	1 361,6	81,3	82,0	84,5
Информация и связь	1 228,1	2 817,1	4 656,4	111,2	110,2	109,7
Финансовая и страховая деятельность	1 505,3	2 945,3	4 734,4	97,9	96,3	92,7
Операции с недвижимым имуществом	6 041,7	12 263,8	17 569,7	99,3	102,0	101,4
Профессиональная, научная и техническая деятельность	2 284,2	3 860,1	5 524,4	96,3	96,4	95,2
Деятельность в области административного и вспомогательного обслуживания	836,3	1 566,5	2 376,7	90,2	91,2	90,7
Государственное управление и оборона; обязательное социальное обеспечение	424,4	904,0	1 358,1	96,2	100,0	98,3
Образование	301,0	582,4	891,1	99,5	100,2	100,2
Здравоохранение и социальные услуги	368,6	758,5	1 254,4	102,8	101,7	98,9
Искусство, развлечения и отдых	470,6	1 084,7	1 706,9	109,7	101,7	109,1
Предоставление прочих видов услуг	225,6	665,0	1 650,2	94,9	98,1	94,3
Деятельность домашних хозяйств, нанимающих домашнюю прислугу и производящих товары и услуги для собственного потребления	260,8	580,6	843,1	102,0	104,1	103,6

6.5 Инвестиции в основной капитал

в процентах к соответствующему периоду предыдущего года

Январь-июль 2014г. 105,5
 2014г. 104,2
 Январь-июль 2015г. 104,0



По источникам финансирования

Преобладающими источниками инвестиций в январе-июле 2015г. остаются собственные средства хозяйствующих субъектов, объем которых составил 1982,2 млрд. тенге.

	Январь-июль 2015г.	
	млн. тенге	удельный вес, в процентах
Инвестиции в основной капитал	3 319 292	100,0
в том числе за счет средств:		
государственного бюджета	535 300	16,1
собственных кредитов банков	1 982 243	59,7
из них:		
кредитов иностранных банков	6 258	0,2
других заемных из них:	641 285	19,3
заемных средств нерезидентов	524 334	15,8

По технологической структуре

В январе-июле 2015г. по сравнению с соответствующим периодом 2014г. наблюдается увеличение на 1,9% инвестиционных вложений, направленных на работы по строительству и капитальному ремонту зданий и сооружений.

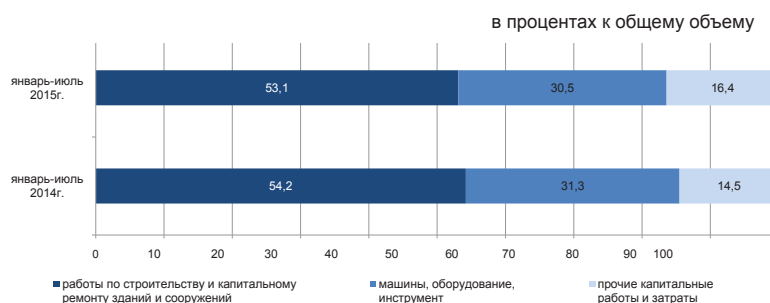

По направлениям использования

Значительная доля инвестиций в основной капитал в январе-июле 2015г. приходится на горнодобывающую промышленность и разработку карьеров (34,2%), операции с недвижимым имуществом (13,1%), транспорт и складирование (14,9%).



По размерности предприятий

Объем инвестиционных вложений крупных предприятий за январь-июль 2015г. составил 1529,1 млрд. тенге.

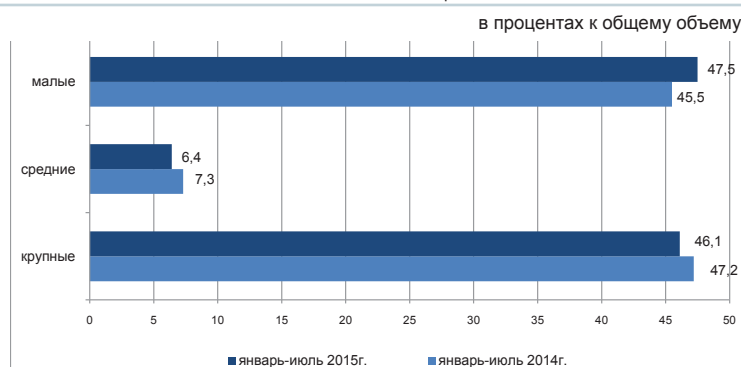

6.6 Топливо-энергетические ресурсы (ТЭР)

Ресурсы

В январе-июне 2015г. общие ресурсы основных природных видов топлива (нефти, включая газовый конденсат, газа природного и угля), вовлеченных в экономический оборот республики, составили 89,7 млн. тонн условного топлива.

	Удельный вес в общем объеме природных ресурсов	в процентах		
		Январь-июнь 2015г. к январю-июню 2014г.		
		ресурсы	производство	импорт
Нефть сырая	46,8	94,2	101,3	24,9
Уголь	31,3	94,5	94,5	108,5
Газ природный	13,0	99,5	103,3	121,3
Газовый конденсат	8,9	100,0	101,4	17,9

в процентах к общему объему ресурсов

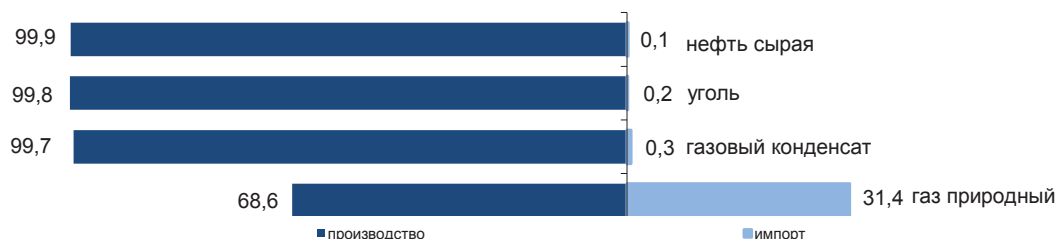

Ресурсы нефтепродуктов формируются в основном за счет собственного производства (64,9-99,9%). Спрос на нефтепродукты частично восполнен их импортом. В январе-июне 2015г. по сравнению с соответствующим периодом 2014г. в структуре ресурсов наблюдается увеличение доли импорта бензина моторного (на 6%).

	Январь-июнь 2015г. к январю-июню 2014г.	в процентах			
		ресурсы	К общему объему ресурсов		
			производство	импорт	экспорт
Бензин моторный	99,4	64,9	35,1	-	
Газойли	94,0	96,2	3,8	3,2	
Мазут	96,7	86,8	0,1	100,0	
Пропан и бутан сжиженные	98,4	99,9	0,1	98,8	

Использование

В январе-июне 2015г. по сравнению с соответствующим периодом 2014г. уменьшился объем экспорта ТЭР на 5,2%.

	Январь-июнь 2015г. к январю-июню 2014г.		в процентах	
	экспорт	реализация на внутреннем рынке	К общему объему ресурсов	
			экспорт	реализация на внутреннем рынке
Нефть сырая	94,2	-	100,0	-
Уголь	93,7	94,8	28,2	71,8
Газ природный	99,5	-	100,0	-
Газовый конденсат	78,8	102,9	9,5	90,5

Объемы экспорта нефти сырой

в процентах к соответствующему периоду предыдущего года

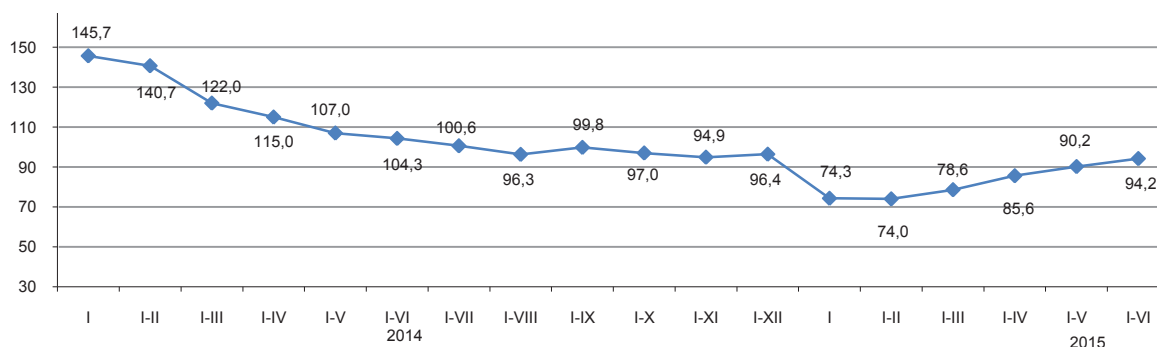

6.7 Статистика предприятий

Количество юридических лиц

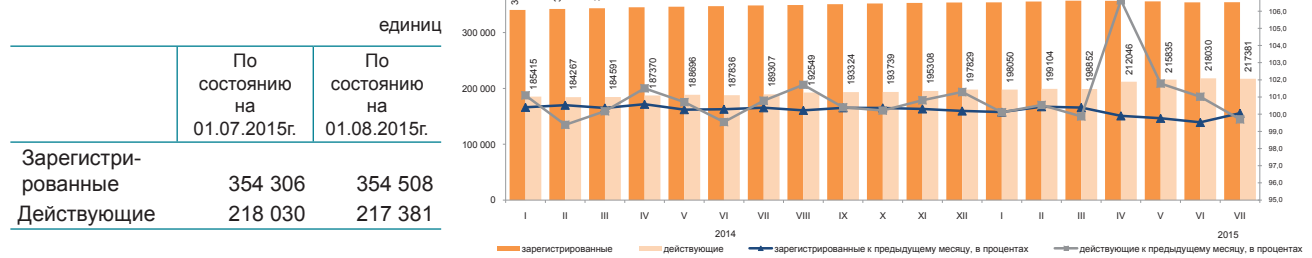

Юридические лица по видам деятельности и активности*

В июле 2015г. по сравнению с июнем наблюдается некоторое увеличение количества юридических лиц. С начала года наибольшее количество зарегистрированных юридических лиц сохраняется в оптовой и розничной торговле (включая ремонт автомобилей и мотоциклов), доля которых на 1 августа 2015г. составила 30,0%. На втором месте - строительство (14,3%), на третьем – предоставление прочих видов услуг (7,5%). В совокупности доля этих трех видов деятельности составляет 51,8% всех зарегистрированных юридических лиц.

	Всего зарегистрировано	Из них				в процессе ликвидации
		действующие	в том числе			
			еще не активные (новые)	активные	временно не активные	
Всего	354 508	217 381	25 350	124 808	67 223	4 242
Оптовая и розничная торговля; ремонт автомобилей и мотоциклов	106 179	54 009	6 753	27 970	19 286	1 521
Строительство	50 857	31 332	4 193	12 327	14 812	642
Предоставление прочих видов услуг	26 515	15 887	4 332	7 189	4 366	178
Профессиональная, научная и техническая деятельность	26 258	15 882	1 510	8 538	5 834	243
Обработывающая промышленность	20 435	13 329	1 385	6 991	4 953	338
Образование	18 935	16 561	772	14 925	864	135
Операции с недвижимым имуществом	16 310	10 830	587	7 534	2 709	180
Деятельность в области административного и вспомогательного обслуживания	14 198	9 288	936	5 307	3 045	113
Транспорт и складирование	13 484	8 496	976	4 600	2 920	154
Сельское, лесное и рыбное хозяйство	12 562	7 155	619	5 145	1 391	252
Государственное управление и оборона; обязательное социальное обеспечение	9 953	9 326	64	9 150	112	62
Финансовая и страховая деятельность	9 034	5 370	511	3 279	1 580	88
Информация и связь	8 356	5 291	829	2 639	1 823	71
Здравоохранение и социальные услуги	5 786	4 251	369	3 322	560	84
Искусство, развлечения и отдых	5 136	3 383	401	2 277	705	33
Услуги по проживанию и питанию	4 389	2 856	535	1 466	855	36
Горнодобывающая промышленность и разработка карьеров	2 878	1 916	316	910	690	38

Зарегистрированные юридические лица по формам собственности

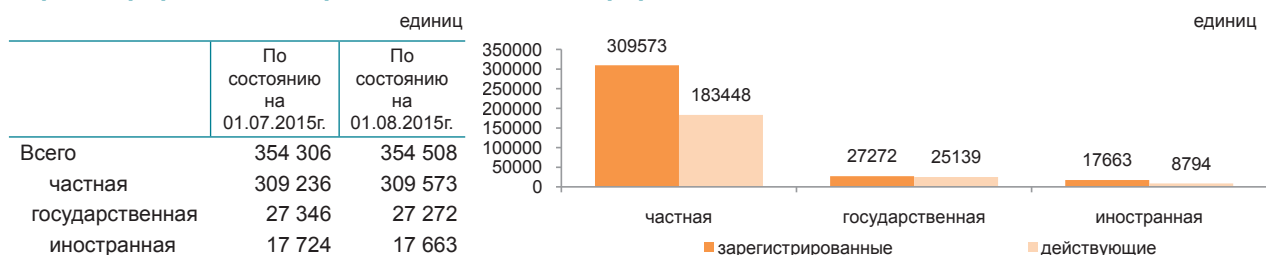

Зарегистрированные юридические лица по размерности*

	По состоянию на 01.07.2015г.	По состоянию на 01.08.2015г.
Всего	354 306	354 508
малые	345 261	345 466
средние	6 511	6 529
крупные	2 534	2 513

Зарегистрированные юридические лица по активности

	По состоянию на 01.07.2015г.	По состоянию на 01.08.2015г.
Всего	354 306	354 508
действующие	218 030	217 381
активные	124 883	124 808
временно не активные	68 549	67 223
еще не активные (новые)	24 598	25 350
в процессе ликвидации	4 281	4 242

* Данные представлены в соответствии с классификатором размерности юридических лиц, филиалов и представительств, а также субъектов индивидуального предпринимательства по численности работников (малые 0-100) ВК-005Ред2.

7. Торговля

7.1 Внутренняя торговля

Розничная торговля

в процентах к предыдущему году

2014г.....	107,9
в процентах к предыдущему месяцу	
Июль 2014г.....	100,1
Июль 2015г.....	100,4
в процентах к соответствующему месяцу предыдущего года	
Июль 2014г.....	115,9
Июль 2015г.....	103,3
в процентах к соответствующему периоду предыдущего года	
Январь-июль 2014г.....	112,4
Январь-июль 2015г.....	102,9

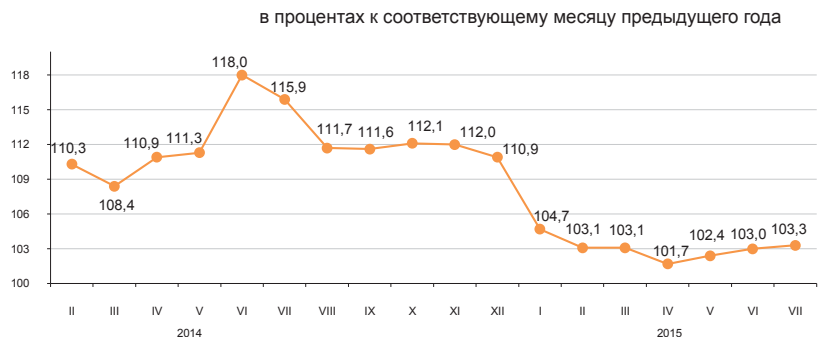

Оборот розничной торговли за январь-июль 2015г. составил 3328,2 млрд. тенге и увеличился на 2,9% к соответствующему периоду 2014г. Розничная реализация товаров торгующими предприятиями уменьшилась на 0,1% по сравнению с январем-июлем 2014г. Объем торговли на рынках и индивидуальными предпринимателями увеличился в отчетном периоде на 6,6%.

На 1 августа 2015г. объем товарных запасов торговых предприятий в розничной торговле составил 313,6 млрд. тенге, в днях торговли – 61 день.

Доля продовольственных товаров в общем объеме розничной торговли составляет 35,3%, непродовольственных товаров – 64,7%. Объем реализации продовольственных товаров увеличился по сравнению с январем-июлем 2014г. на 2,3%, непродовольственных товаров – на 2,9%.

в процентах

	Удельный вес	Июль 2015г. к июлю 2014г.	Июль 2015г. к июню 2015г.	Январь-июль 2015г. к январю-июлю 2014г.
Розничная торговля торгующими предприятиями	100,0	103,3	100,4	102,9
на рынках и индивидуальными предпринимателями	53,2	99,4	103,3	99,9
	46,8	107,8	97,3	106,6

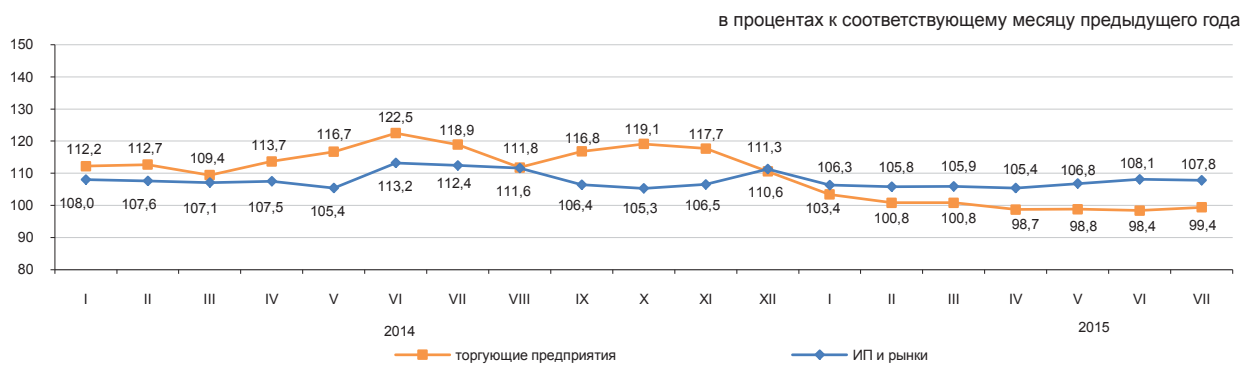

Оптовая торговля

Оборот оптовой торговли за январь-июль 2015г. составил 8490,3 млрд. тенге или 101,4% к уровню соответствующего периода предыдущего года. В структуре оптового товарооборота преобладают непродовольственные товары и продукция производственно-технического назначения (81,9%).

Услуги по предоставлению продуктов питания и напитков (общественное питание)

Объем услуг по предоставлению продуктов питания и напитков за январь-июль 2015г. составил 154,1 млрд. тенге, что на 6,6% больше, чем в соответствующем периоде предыдущего года. На долю малых предприятий и индивидуальных предпринимателей приходится 62,5% объема услуг.

7.2 Баланс ресурсов и использования отдельных товаров

(по данным КГД МФ и КС МНЭ)

Продовольственные товары

Значительный удельный вес товаров отечественного производства наблюдается в ресурсах большинства продовольственных товаров. Вместе с тем, существует ряд товаров, в ресурсах которых продолжает преобладать импорт: плоды и орехи переработанные (99,1%), овощи переработанные (79,2%), кофе и чай (65%). Наблюдается уменьшение объема экспорта по макаронным изделиям (на 22,7%), муке (на 15,1%), и увеличение объема экспорта по крупе (на 16,5%) по сравнению с январем-июнем 2014г.

	Январь-июнь 2015г. к январю-июню 2014г.			в процентах К общему объему ресурсов	
	ресурсы	произ- водство	импорт	экспорт	реализация на внутреннем рынке
Мука	107,2	107,0	в 2,1 раза	44,4	55,6
Крупа	119,4	114,9	146,5	32,0	68,0
Макаронные изделия	102,6	101,9	105,8	9,8	90,2
Хлебобулочные и кондитерские изделия	101,0	100,9	102,3	0,6	99,4
Сахар	101,4	80,0	153,8	0,1	99,9
Растительное масло	103,4	84,3	171,4	10,9	89,1
Мясо птицы	119,3	96,9	154,2	2,6	97,4
Молочные продукты	95,1	97,8	83,4	1,7	98,3

в процентах к общему объему ресурсов

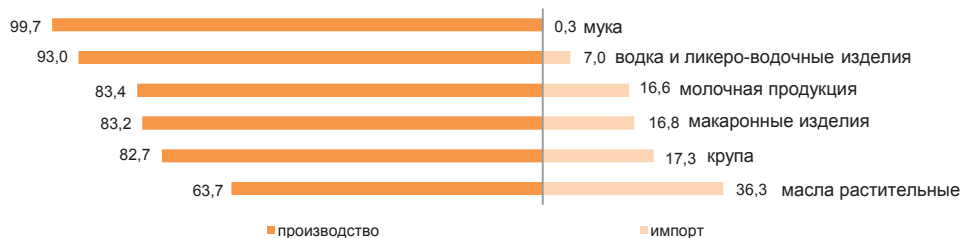

Непродовольственные товары

Рынок непродовольственных товаров обеспечивается преимущественно, ввозом из других стран. Преобладание импорта в наполнении ресурсов наблюдается по таким товарам, как одежда верхняя (99,3%), средства гигиены полости рта (99,1%), средства моющие (95,1%). Среди электробытовых товаров также значителен импорт миксеров и соковыжималок, стиральных машин (по 100%), телевизоров (78,5%).

По ресурсам строительных материалов складывается аналогичная ситуация. Отечественное производство преобладает только в ресурсах строительных материалов, являющихся природным сырьем (99,5-100%): асбест, пески природные, известняк, гипс, мел, доломит, глина и каолин.

Производство портландцемента за январь-июнь 2015г. против соответствующего периода 2014г. увеличилось на 24,1%. Доля отечественного производства в общем объеме ресурсов портландцемента составила 86,1%.

	Январь-июнь 2015г. к январю-июню 2014г.			в процентах К общему объему ресурсов	
	ресурсы	производство	импорт	экспорт	реализация на внутреннем рынке
Автомобили легковые	46,9	44,6	47,4	0,6	99,4
Автомобили грузовые	63,4	162,1	58,9	5,4	94,6
Одежда верхняя	82,5	94,2	82,4	0,7	99,3
Счетчики электро-энергии	75,6	119,3	51,4	1,7	98,3
Телевизоры	96,0	108,0	93,2	8,8	91,2
Ткани хлопчато- бумажные	73,4	94,4	62,4	44,5	55,5
Обувь	79,1	в 2,2 раза	77,8	2,7	97,3
Мебель кухонная	121,9	132,6	105,7	-	100,0
Предметы домашнего обихода	98,7	107,4	94,7	0,4	99,6

в процентах к общему объему ресурсов

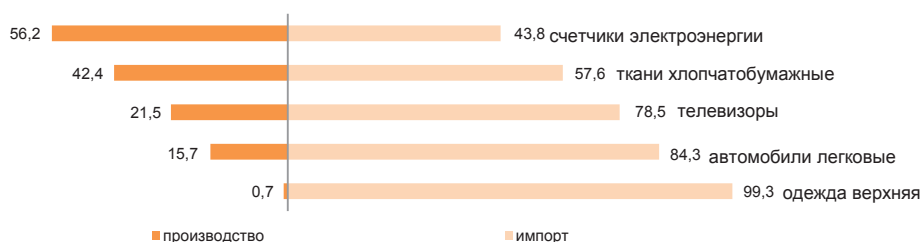

7.3 Внешнеторговый оборот

(Данные КГД МФ и КС МНЭ)

в процентах к предыдущему месяцу	
Июнь 2014г.....	104,7
Июнь 2015г.....	105,7
в процентах к соответствующему месяцу предыдущего года	
Июнь 2014г.....	90,6
Июнь 2015г.....	68,9
в процентах к соответствующему периоду предыдущего года	
Январь-июнь 2014г.....	94,7
Январь-июнь 2015г.....	63,9

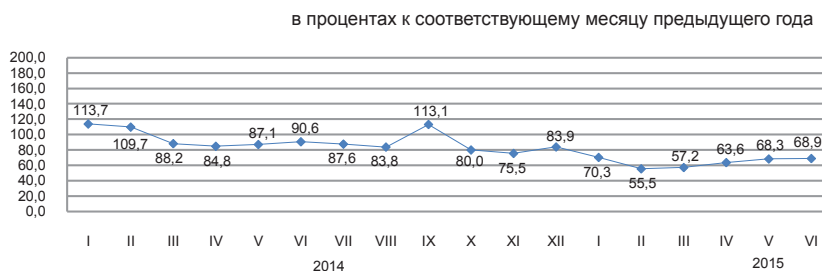

По структуре внешнеторгового оборота

Внешнеторговый оборот в январе-июне 2015г. составил 39,5 млрд. долларов США (по сравнению с январем-июнем 2014г. уменьшился на 36,1%), в том числе экспорт – 24,1 млрд. долларов США (на 43,4% меньше) и импорт – 15,4 млрд. долларов США (на 19,8% меньше).

Экспорт со странами ЕАЭС составил 2351,1 млн. долларов США или на 26,8% меньше, чем в январе – июне 2014 г., импорт – 5454,8 млн. долларов США (на 18,2% меньше).

	в процентах	
	Январь-июнь 2015г. к январю-июню 2014г.	Июнь 2015г. к июню 2014г.
Внешнеторговый оборот	63,9	68,9
в том числе:		
экспорт	56,6	65,4
импорт	80,2	75,1

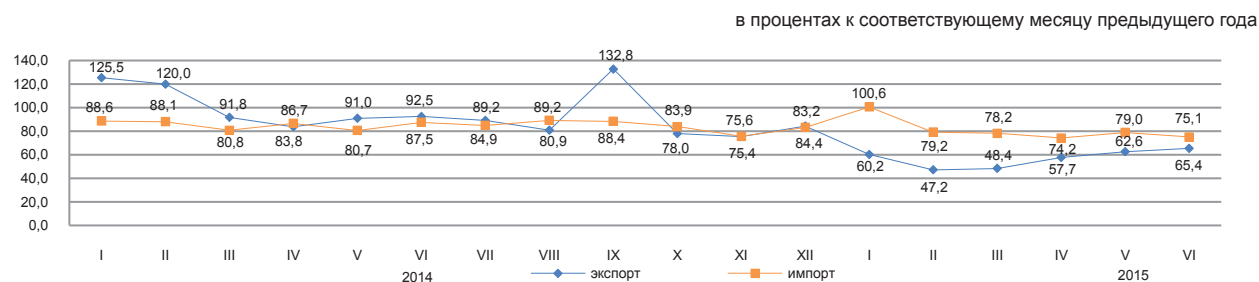

По отдельным странам

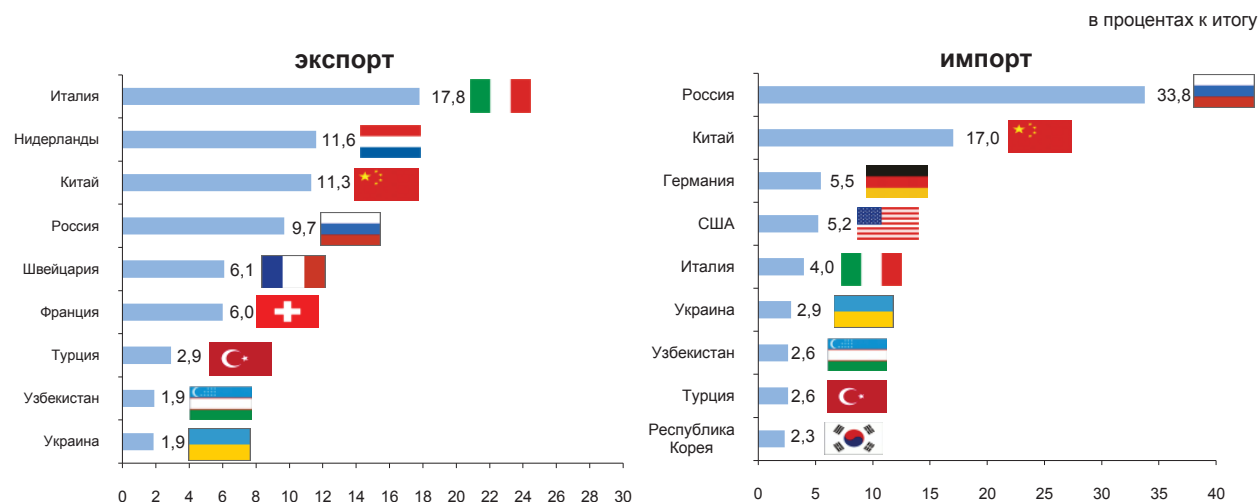

8. Реальный сектор экономики

8.1 Промышленное производство

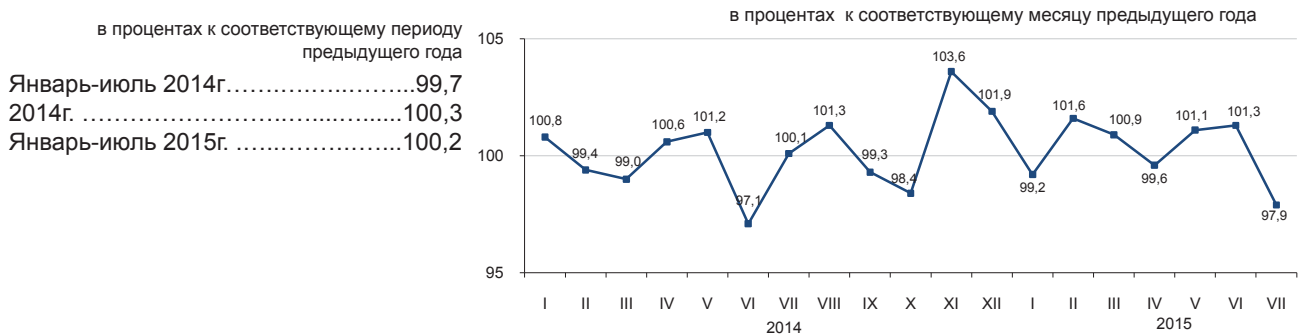

По отраслям промышленности

В январе-июле 2015г. промышленной продукции произведено на 7944 млрд. тенге, в том числе в горнодобывающей и обрабатывающей отраслях – соответственно на 4128,5 и 2986,7 млрд. тенге, в электроснабжении, подаче газа, пара, воздушном кондиционировании – на 732 млрд. тенге, в водоснабжении; канализационной системе, контроле над сбором и распределением отходов – на 96,8 млрд. тенге.

	в процентах	
	Январь-июль 2015г. к январю-июлю 2014г.	Удельный вес в общем объеме, январь-июль 2015г.
Промышленность	100,2	100,0
Горнодобывающая промышленность и разработка карьеров	100,2	52,0
Обрабатывающая промышленность	100,8	37,6
Электроснабжение, подача газа, пара и воздушное кондиционирование	98,5	9,2
Водоснабжение; канализационная система, контроль над сбором и распределением отходов	90,5	1,2

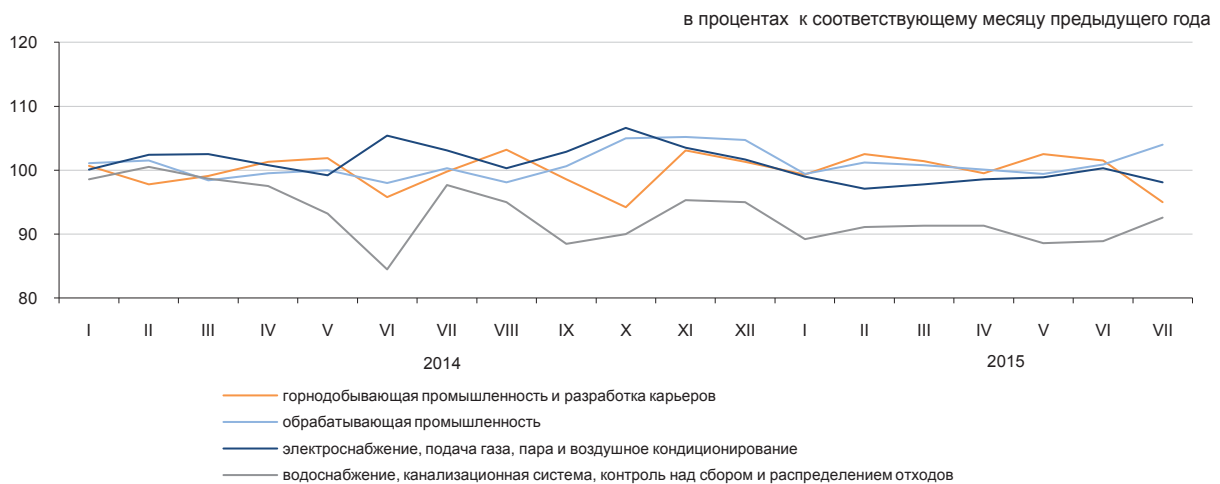

По отраслям обрабатывающей промышленности

	Январь-июль 2015г., млрд. тенге	Январь-июль 2015г. в процентах к январю-июлю 2014г.
Обрабатывающая промышленность	2 986,7	100,8
Производство продуктов питания	574,8	99,9
Производство напитков	136,7	98,1
Производство табачных изделий	47,5	87,8
Легкая промышленность	36,8	101,0
Производство бумаги и бумажной продукции	17,6	83,4
Производство кокса и продуктов нефтепереработки	244,3	99,8
Производство продуктов химической промышленности	121,4	102,1
Производство резиновых и пластмассовых изделий	66,6	107,2
Производство прочей неметаллической минеральной продукции	202,3	101,6
Металлургическая промышленность	1 060,5	115,7
Машиностроение	324,5	71,9

Производство промышленной продукции в натуральном выражении

	Январь-июль 2015г.	Январь-июль 2014г.
Добыча угля и лигнита		
Уголь - всего, тыс. тонн	55 449,4	59 419,7
Добыча сырой нефти и природного газа		
Нефть, тыс. тонн	39 444,5	39 168,1
Газовый конденсат, тыс. тонн	7 518,2	7 488,2
Природный газ, млн. куб. м	26 720,6	24 907,5

Добыча металлических руд		
Медная руда, тыс. тонн	19 080,8	22 362,7
Золотосодержащие руды, тыс. тонн	10 493,9	9 372,4
Свинцово-цинковая руда, тыс. тонн	2 989,3	3 997,7
Хромовый концентрат, тыс. тонн	2 517,9	2 611,8

Производство продуктов питания		
Мясо, тонн	123 406	132 701
Молоко, тонн	252 735	277 123
Мука, тонн	2 150 510	2 138 437
Хлеб, тонн	419 816	417 463
Крупа, тонн	27 938	34 371

Производство продуктов нефтепереработки		
Бензин, тыс. тонн	1 635,2	1 682,4
Керосин, тыс. тонн	170,1	242,6
Пропан и бутан сжиженные, тыс.тонн	1 226,0	1 178,5
Газойли, тыс. тонн	2 689,6	2 765,2
Мазут, тыс. тонн	1 990,8	2 038,0

Металлургическая промышленность		
Ферросплавы, тонн	1 032 056	980 215
Плоский прокат, тонн	1 463 706	1 457 413
Рафинированный свинец, тонн	63 906	73 575
Цинк, тонн	188 022	188 935
Рафинированная медь, тонн	217 879	157 773

Электроснабжение, подача газа, пара и воздушное кондиционирование		
Электроэнергия, млн. кВт. ч	52 819,7	54 065,3
Теплоэнергия, тыс. Гкал	47 306,7	47 183,5

Водоснабжение; канализационная система, контроль над сбором и распределением отходов		
Природная вода, млн. куб. м	1 543,6	1 603,6

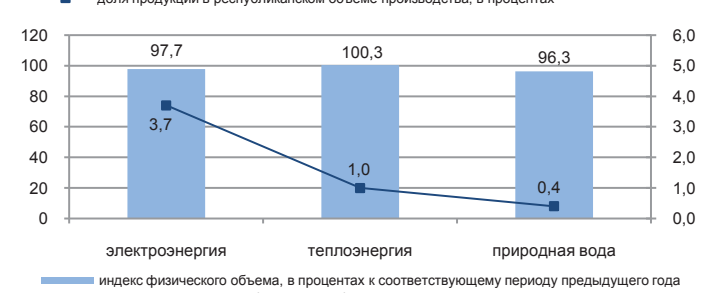
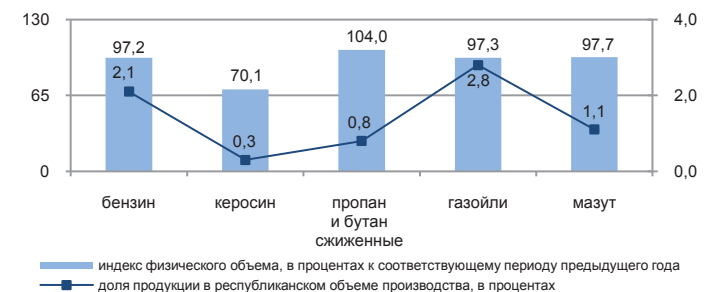
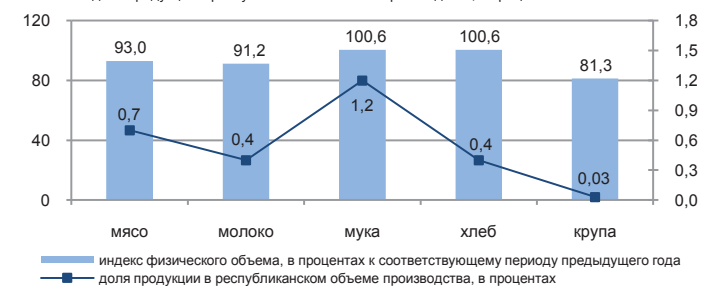
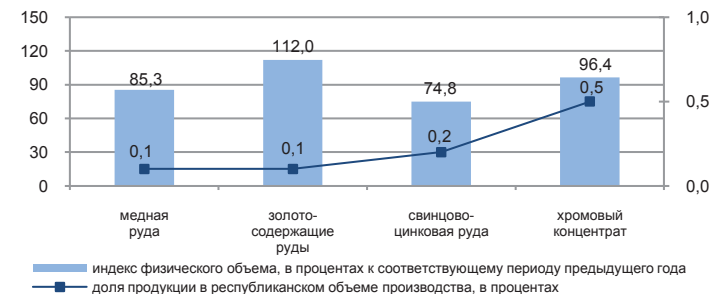
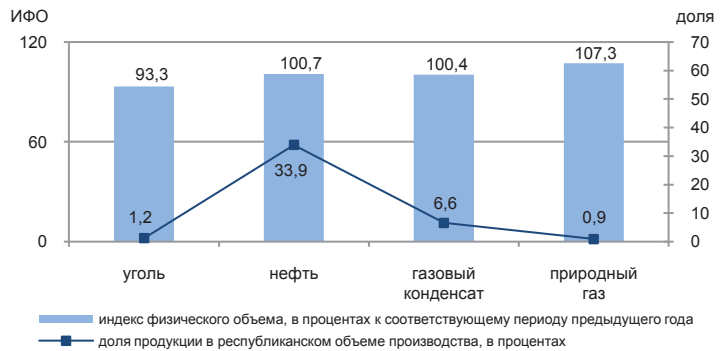

8.2 Сельское хозяйство

Валовый выпуск продукции (услуг) сельского хозяйства

в процентах к соответствующему периоду
предыдущего года

Январь-июль 2014г.....	103,4*
2014г.....	101,0
Январь-июль 2015г.....	102,9

в процентах к соответствующему месяцу предыдущего года*

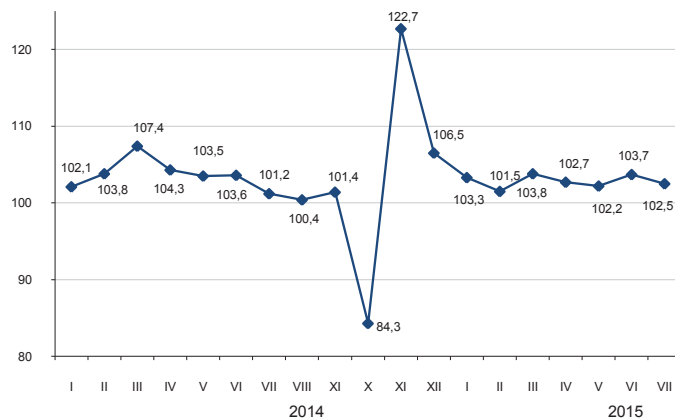

* ИФО за 2014г. пересчитаны по уточненным годовым данным.

По отраслям сельского хозяйства

Валовый выпуск продукции (услуг) сельского хозяйства в январе-июле 2015г. составил 804,4 млрд. тенге, в том числе животноводства – 688,4 млрд. тенге, растениеводства – 114,4 млрд. тенге, услуг – 1,6 млрд. тенге.

	в процентах	
	Январь-июль 2015г. к январю-июлю 2014г.	Январь-июль 2014г. к январю-июлю 2013г.
Сельское хозяйство	102,9	103,4
из него:		
продукция растениеводства	102,2	102,3
продукция животноводства	103,0	103,5

	Единица измерения	Январь-июль 2015г.	В процентах к соответствующему периоду 2014г.
Численность основных видов скота и птицы*			
Крупный рогатый скот	тыс. голов	6 969,8	102,4
Овцы	тыс. голов	19 249,1	101,3
Козы	тыс. голов	2 896,7	98,4
Свиньи	тыс. голов	1 040,3	96,7
Лошади	тыс. голов	2 228,9	108,2
Птица	тыс. голов	39 330,4	106,0
Производство основных видов продукции животноводства			
Забито в хозяйстве или реализовано на убой скота и птицы (в живом весе)	тыс. тонн	836,5	102,1
Надоено молока коровьего	тыс. тонн	3 138,7	102,3
Получено яиц куриных	млн. штук	2 742,0	112,7
Наличие основных зерновых культур, всего*	тыс. тонн	4 542,1	133,1
из них:			
Пшеница	тыс. тонн	4 077,7	135,2
Ячмень	тыс. тонн	317,6	150,0
Овес	тыс. тонн	44,9	71,0
Рожь	тыс. тонн	34,2	168,7
Кукуруза	тыс. тонн	25,9	в 2,8 раза
Рис	тыс. тонн	12,5	63,4

* На 1 августа 2015г.

8.3 Строительство

Объем выполненных строительных работ

в процентах к соответствующему месяцу предыдущего года

в процентах к соответствующему периоду предыдущего года

Январь-июль 2014г.....	104,5
2014г.....	104,6
Январь-июль 2015г.....	104,8

В январе-июле 2015г. объем строительных работ (услуг) составил 1270,4 млрд. тенге.

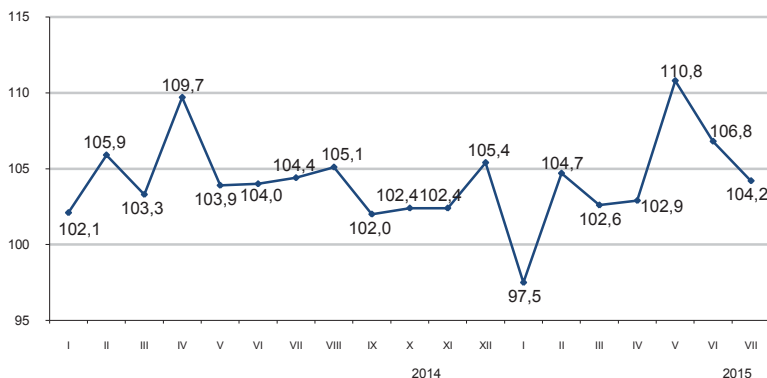

Объем строительных работ по видам строящихся объектов

в процентах к общему объему, январь-июль 2015г.

Наибольший удельный вес в общем объеме строительных работ занимают работы по строительству объектов транспорта и складирования, объем которых составил 464,9 млрд. тенге.

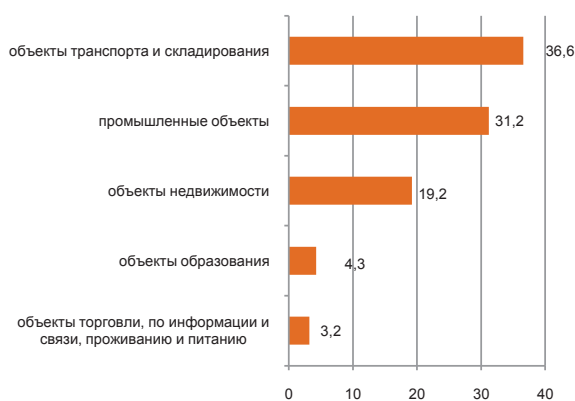

Структура объема строительных работ

в процентах к общему объему, январь-июль 2015г.

Объем строительно-монтажных работ по сравнению с январем-июлем 2014г. увеличился на 7,3% и составил 1115 млрд. тенге. Объем строительных работ по капитальному ремонту уменьшился по сравнению с соответствующим периодом прошлого года на 18,8%. Объем работ по текущему ремонту по сравнению с соответствующим периодом прошлого года увеличился на 4,2%.



Ввод в эксплуатацию объектов

В январе-июле 2015г. было закончено строительство 21930 новых зданий, из которых 20664 жилого и 1266 нежилого назначения.

Введены в эксплуатацию объекты социально-культурного назначения:

- общеобразовательных школ – 29;
- дошкольных организаций – 37;
- больница – 1;
- амбулаторно-поликлинических организаций – 28.

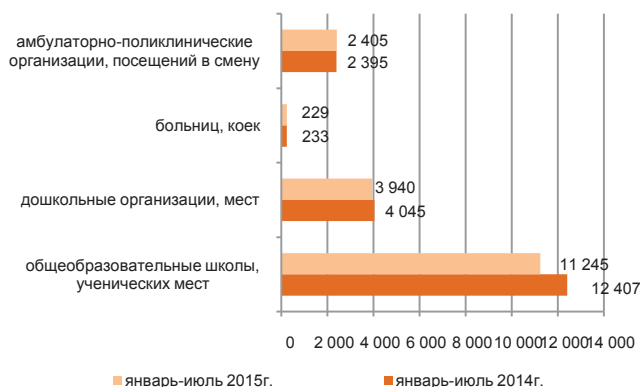

8.4 Жилищное строительство

Инвестиции в жилищное строительство

в процентах к соответствующему периоду предыдущего года

Январь-июль 2014г.	123,4
2014г.	118,0
Январь-июль 2015г.	115,1

В январе-июле 2015г. на строительство жилья направлено 387,6 млрд. тенге. В общем объеме инвестиций в основной капитал доля освоенных средств в жилищном строительстве составила 11,7%.

Основным источником финансирования жилищного строительства в январе-июле 2015г. являются собственные средства застройщиков, удельный вес которых составляет 66,2%.

в процентах к соответствующему месяцу предыдущего года

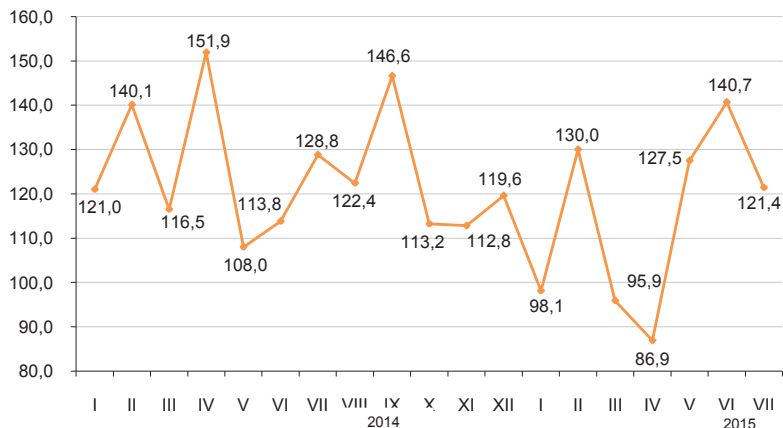

Ввод в эксплуатацию жилых зданий

тыс. кв. метров общей площади

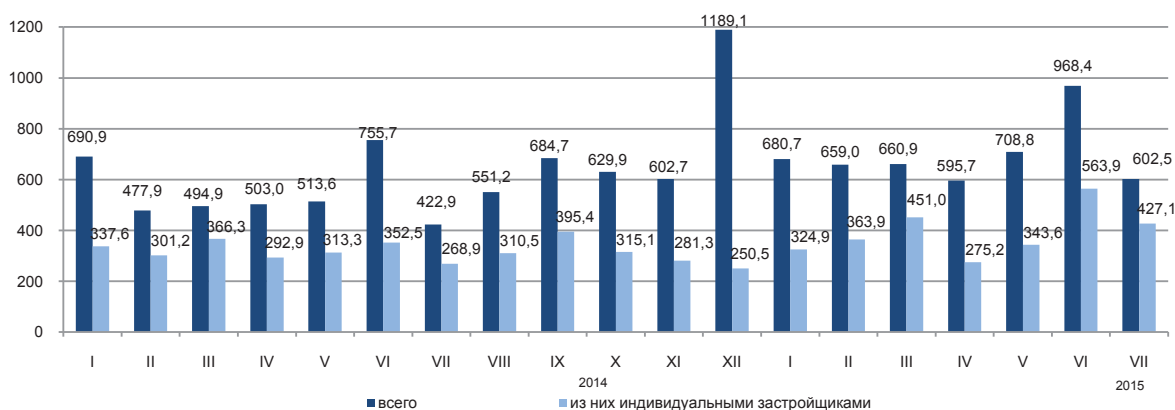

Индексы физического объема введенных в эксплуатацию жилых домов

В январе-июле 2015г. общая площадь введенных в эксплуатацию жилых домов составила 4876,1 тыс. кв.м., из них индивидуальными застройщиками 2749,8 тыс. кв.м. Индекс физического объема введенного жилья к январю-июлю 2014г. составил 126,4%.

Средние фактические затраты на строительство 1 кв.м. жилья в многоквартирных домах в январе-июле 2015г. составили 128 тыс. тенге и в жилых домах, построенных индивидуальными застройщиками – 72,5 тыс. тенге.

в процентах к соответствующему месяцу предыдущего года

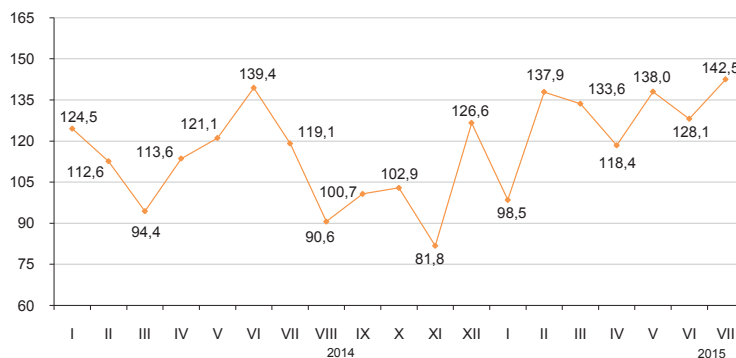

8.5 Транспорт

Грузооборот

в процентах к соответствующему периоду

2014г.	99,1
в процентах к предыдущему месяцу	
Июль 2014г.....	109,1
Июль 2015г.....	107,3
в процентах к соответствующему месяцу	
Июль 2014г.....	99,3
Июль 2015г.....	89,4
в процентах к соответствующему периоду	
Январь-июль 2014г.....	98,2
Январь-июль 2015г.....	93,6

в процентах к соответствующему месяцу предыдущего года

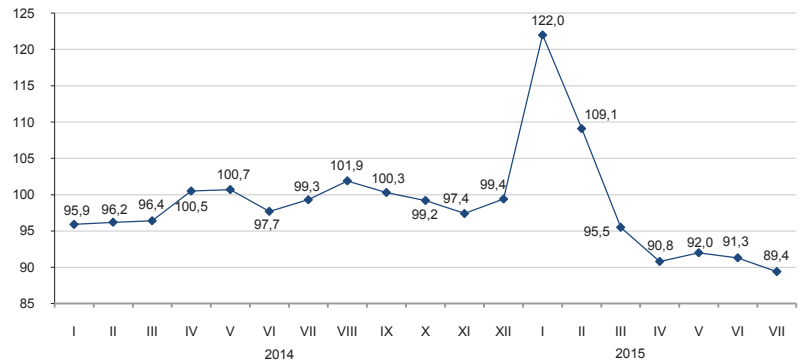

По видам транспорта

Грузооборот за январь-июль 2015г. составил 93,6% от уровня соответствующего периода предыдущего года. Грузооборот железнодорожного транспорта в январе-июле 2015г. составил 85,3%, автомобильного транспорта – 103,9%, доля которых в общем объеме грузооборота за январь-июль 2015г. составляет 46,7% и 29,5% соответственно.

	Удельный вес	Июль 2015г. к июню 2015г.	Июль 2015г. к июлю 2014г.
Грузооборот	100,0	107,3	89,4
в том числе:			
железнодорожный	46,7	107,8	82,6
автомобильный	32,0	108,0	102,3
трубопроводный	21,1	105,0	89,5
морской	0,2	119,6	50,8
воздушный	0,0	88,3	77,9
внутренний водный	0,0	39,2	86,9

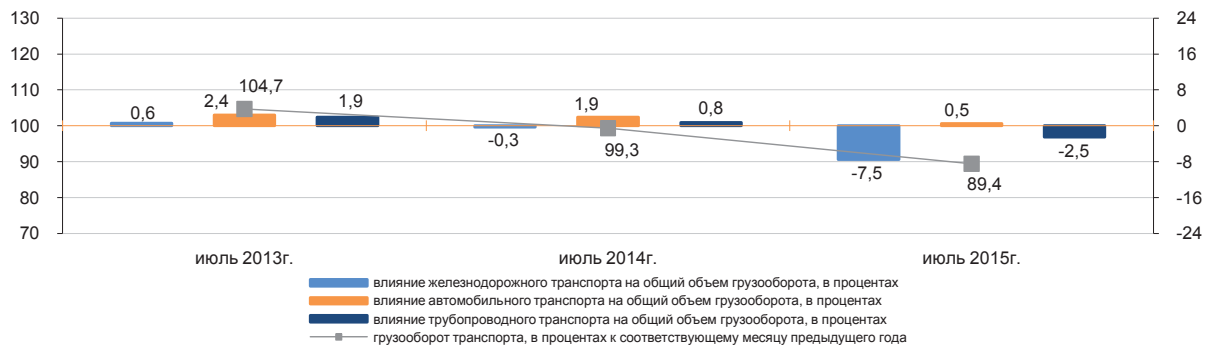

Основные показатели по видам транспорта

	Перевезено (транспортировано) грузов, багажа, грузобагажа, тыс. тонн		Грузооборот, млн. ткм	
	январь-июль 2015г.	январь-июль 2015г. к январю-июлю 2014г., в процентах	январь-июль 2015г.	январь-июль 2015г. к январю-июлю 2014г., в процентах
Все виды транспорта	2 005 122,63	101,4	282 139,49	93,6
в том числе:				
железнодорожный	188 816,2	86,4	131 871,7	85,3
автомобильный	1 689 272,13	103,7	83 209,39	103,9
трубопроводный	124 952,7	97,8	65 956,5	100,9
в том числе:				
нефти	72 476,9	105,4	40 156,1	108,5
газа	52 475,8	89,0	25 800,4	90,9
морской	1 595,7	75,3	1 061,4	73,7
воздушный	9,0	87,0	23,1	84,2
внутренний водный	476,9	119,3	17,4	175,4

Пассажиروоборот

	в процентах к предыдущему году
2014г.....	108,6
	в процентах к предыдущему месяцу
Июль 2014г.....	103,3
Июль 2015г.....	104,3
	в процентах к соответствующему месяцу
Июль 2014г.....	106,5
Июль 2015г.....	103,5
	в процентах к соответствующему периоду
Январь-июль 2014г.....	107,1
Январь-июль 2015г.....	103,2

в процентах к соответствующему месяцу предыдущего года

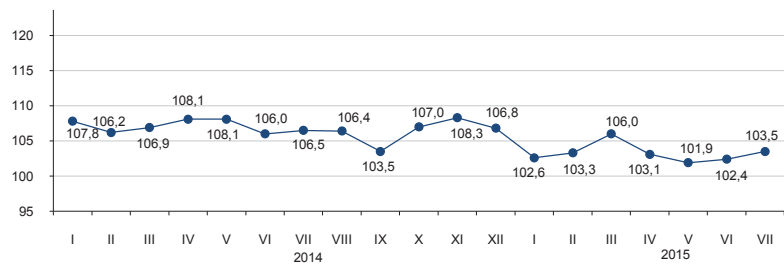

По видам транспорта

Увеличение (3,5%) пассажирооборота в июле 2015г. по сравнению с соответствующим месяцем предыдущего года обусловлено, в большей степени, ростом пассажиропотоков на воздушном и железнодорожном транспорте.

	Удельный вес	Июль 2015г. к июню 2015г.	Июль 2015г. к июлю 2014г.
Пассажиروоборот	100,0	104,3	103,5
в том числе:			
автомобильный	84,2	102,4	101,5
железнодорожный	9,5	115,3	117,1
воздушный	6,2	118,1	114,0
трамвайный	0,1	96,2	56,4
троллейбусный	0,0	89,0	141,3
метрополитен	0,0	94,8	214,0
прочие виды (канатные дороги и другие)	0,0	-	-
внутренний водный	0,0	91,7	44,7

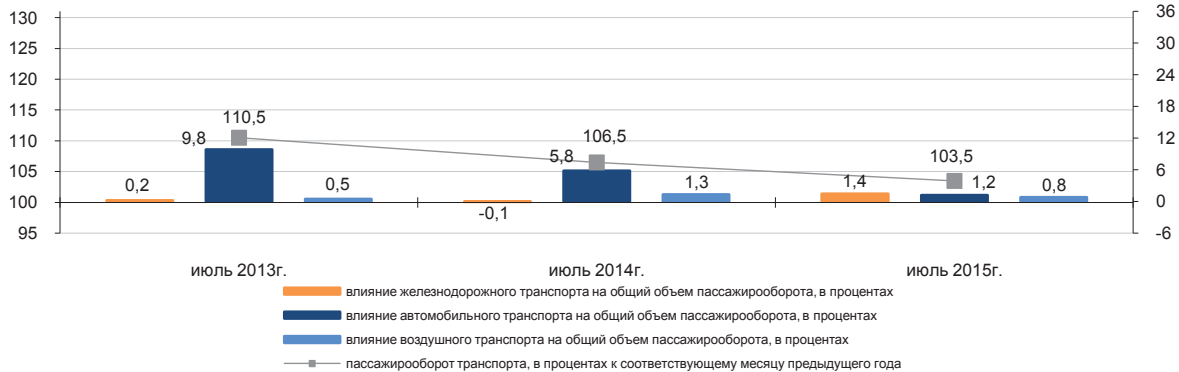

Основные показатели по видам транспорта

	Перевезено пассажиров, тыс. человек		Пассажиروоборот, млн. пкм	
	Январь-июль 2015г.	Январь-июль 2015г. к январю-июлю 2014г., в процентах	Январь-июль 2015г.	Январь-июль 2015г. к январю-июлю 2014г., в процентах
Все виды транспорта	12 349 385,0	103,2	143 875,5	103,2
в том числе:				
железнодорожный	17 664,6	89,6	14 537,8	110,0
автомобильный	12 289 636,3	103,2	122 779,9	102,3
воздушный	3 292,0	109,6	6 339,0	105,4
трамвайный	22 616,2	98,6	104,8	93,8
троллейбусный	11 000,0	120,0	66,0	154,6
метрополитен	5 146,4	131,8	47,8	162,6
прочие виды (канатные дороги и другие)	-	-	-	-
внутренний водный	29,5	71,5	0,2	33,2

8.6 Почтовая и курьерская деятельность. Связь

Почтовая и курьерская деятельность

в процентах к предыдущему году
2014г..... 105,4

в процентах к предыдущему месяцу
Июль 2014г..... 107,8
Июль 2015г..... 92,6

в процентах к соответствующему месяцу
Июль 2014г..... 116,0
Июль 2015г..... 97,9

в процентах к соответствующему периоду
Январь-июль 2014г..... 101,8
Январь-июль 2015г..... 115,1

в процентах к соответствующему месяцу предыдущего года

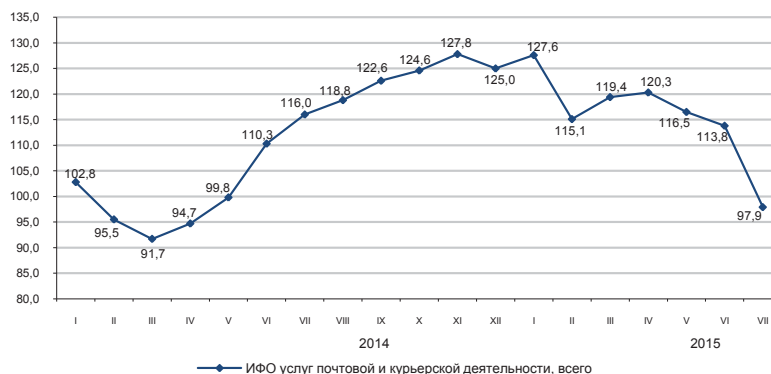

Связь

в процентах к предыдущему году
2014г..... 110,3

в процентах к предыдущему месяцу
Июль 2014г..... 98,7
Июль 2015г..... 102,3

в процентах к соответствующему месяцу
Июль 2014г..... 109,0
Июль 2015г..... 99,6

в процентах к соответствующему периоду
Январь-июль 2014г..... 109,3
Январь-июль 2015г..... 102,8

в процентах к соответствующему месяцу предыдущего года

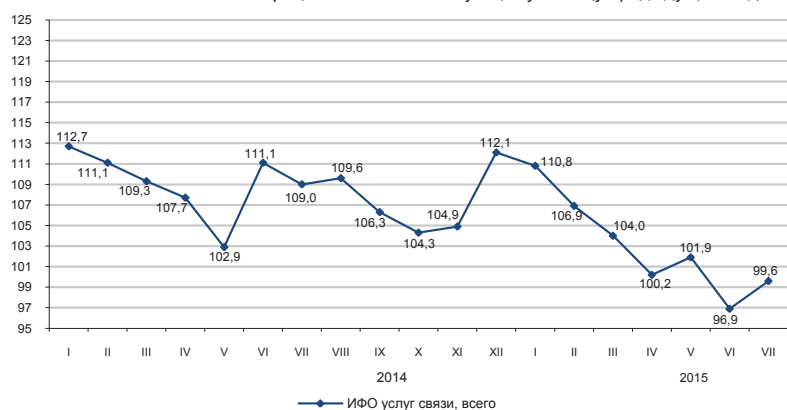

По видам услуг связи

ИФО по услугам связи в январе-июле 2015г. по сравнению с январем-июлем 2014г. составил 102,8%, из них по услугам Интернета 120,6%, по услугам телекоммуникационным прочим – 134,8%. Значительную долю в общем объеме услуг связи занимают услуги мобильной связи, сети Интернет и услуги телекоммуникационные прочие, удельные веса которых составили 37,8%, 28,3% и 14,5%, соответственно.

	Удельный вес	Январь-июль 2015г., млн. тенге	Июль 2015г. к июню 2015г.	Июль 2015г. к июлю 2014г.	Январь-июль 2015г. к январю-июлю 2014г.
Объем услуг связи, всего	100	395 848,2	102,3	99,6	102,8
мобильная связь	37,8	149 726,2	103,7	85,5	90,5
сети Интернет	28,3	112 028,3	97,7	114,4	120,6
услуги телекоммуникационные прочие	14,5	57 610,3	110,2	146,4	134,8
местная телефонная связь	7,2	28 347,3	100,1	93,0	95,5
междугородная и международная телефонная связь	5,0	19 844,2	101,0	78,3	84,4
распространение программ по инфраструктуре кабельной, по сетям беспроводным и через спутник	3,9	15 371,9	100,0	92,4	92,0
передача данных	3,3	12 920,1	99,8	96,4	97,6
Из общих объемов – населению	63,1	249 848,9	103,1	91,0	94,8

в процентах к соответствующему месяцу предыдущего года

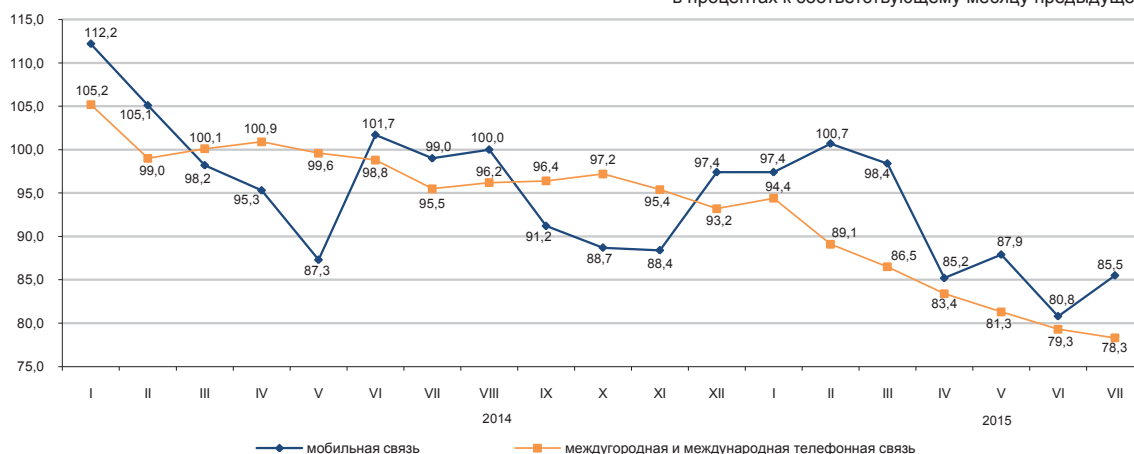

8.7 Мониторинг малого и среднего предпринимательства¹⁾

С 1 декабря 2013г. вступила в силу норма Закона Республики Казахстан «О частном предпринимательстве», предусматривающая использование для целей статистики критерия отнесения к субъектам МСП только по численности занятых (ЗРК от 10.07.2012г. №36-V «О внесении изменений в некоторые законодательные акты Республики Казахстан по вопросам сокращения разрешительных документов и оптимизации контрольных и надзорных функций государственных органов»).

С 1 января 2015г. вступила в силу норма Закона Республики Казахстан «О частном предпринимательстве» предусматривающая отнесение к субъектам малого предпринимательства субъектов со среднегодовой численностью работников не более ста человек (ЗРК от 16.05.2014г. №203 «О внесении изменений и дополнений в некоторые законодательные акты Республики Казахстан по вопросам разрешительной системы»). Оперативные данные по количеству субъектов сформированы с учетом данных изменений.

Структура показателей деятельности МСП на 1 августа 2015г.

По данным Статистического бизнес-регистра наибольшее количество действующих индивидуальных предпринимателей сосредоточено в г.Алматы (13,4%) от общего количества, Алматинской (11,1%), Южно-Казахстанской (10,8%) областях.

При этом, значительное количество действующих крестьянских (фермерских) хозяйств зафиксировано в Южно-Казахстанской (38,3%), Алматинской (25,2%), Восточно-Казахстанской (8,8%) и Жамбылской (8,2%) областях.

в процентах к соответствующему месяцу предыдущего года

	Количество действующих субъектов МСП
Республика Казахстан	105,5
Акмолинская	102,5
Актюбинская	104,2
Алматинская	103,2
Атырауская	101,8
Западно-Казахстанская	102,8
Жамбылская	98,7
Карагандинская	113,7
Костанайская	102,6
Кызылординская	105,0
Мангистауская	109,0
Южно-Казахстанская	100,9
Павлодарская	111,1
Северо-Казахстанская	102,9
Восточно-Казахстанская	99,2
г.Астана	113,3
г.Алматы	114,1

Количество субъектов МСП на 1 августа 2015г.

	Всего зарегистрированных субъектов МСП	В том числе			Всего действующих субъектов МСП	В том числе		
		юридических лиц МСП ²⁾	индивидуальных предпринимателей ²⁾	крестьянских (фермерских) хозяйств ³⁾		юридических лиц МСП ²⁾	индивидуальных предпринимателей ²⁾	крестьянских (фермерских) хозяйств ³⁾
Республика Казахстан	1 577 213	295 212	1 092 169	189 832	1 323 678	174 664	968 831	180 183
Акмолинская	61 480	8 221	49 385	3 874	50 201	4 323	42 238	3 640
Актюбинская	59 676	11 582	43 888	4 206	51 426	6 830	40 560	4 036
Алматинская	183 200	12 648	119 240	51 312	159 622	6 884	107 410	45 328
Атырауская	53 943	8 279	43 962	1 702	48 118	6 015	40 418	1 685
Западно-Казахстанская	45 765	6 679	34 678	4 408	40 340	4 589	31 476	4 275
Жамбылская	83 903	6 935	61 765	15 203	72 522	3 792	54 019	14 711
Карагандинская	107 898	20 754	80 378	6 766	92 027	13 420	72 181	6 426
Костанайская	77 023	9 423	62 167	5 433	65 697	5 983	54 864	4 850
Кызылординская	46 554	6 142	37 690	2 722	41 664	4 513	34 487	2 664
Мангистауская	54 915	10 358	43 493	1 064	47 559	5 884	40 665	1 010
Южно-Казахстанская	213 584	24 265	120 136	69 183	187 090	13 764	104 369	68 957
Павлодарская	55 059	9 738	41 658	3 663	46 413	6 742	36 260	3 411
Северо-Казахстанская	41 785	6 396	32 486	2 903	35 832	3 724	29 241	2 867
Восточно-Казахстанская	125 065	14 937	93 257	16 871	103 608	8 376	79 390	15 842
г.Астана	125 213	45 588	79 616	9	97 420	25 579	71 833	8
г.Алматы	242 150	93 267	148 370	513	184 139	54 246	129 420	473

¹⁾ Оперативные данные.

²⁾ Данные Статистического бизнес-регистра.

³⁾ Количество крестьянских (фермерских) хозяйств на основе данных Статистического сельскохозяйственного регистра на 1 июля 2015г.

8.8 Деловая активность

Индекс предпринимательской уверенности

в процентах			
	Промышленность	Торговля	Строительство
2014г.			
I квартал	+14	+14	-2
II квартал	+11	+6	+1
III квартал	+9	+4	+1
IV квартал	+8	+5	-3
2015 г.			
I квартал	0	0	-3
II квартал	+7	+1	0

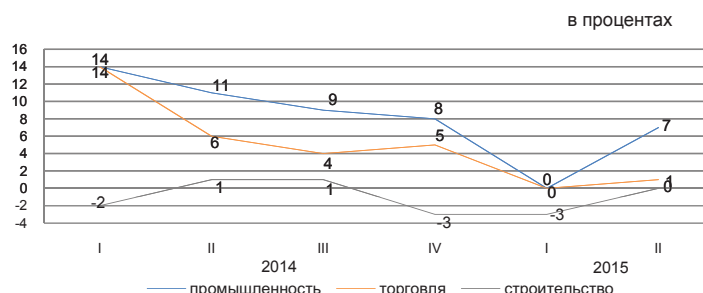

Индекс предпринимательской уверенности, характеризующий деловую активность опрошенных предприятий промышленности, во II квартале 2015г. по сравнению с I кварталом 2015г. увеличился на 7 процентных пункта и составил (7%).

76% руководителей предприятий промышленности во II квартале 2015г. охарактеризовали свое экономическое положение как «хорошее» или «удовлетворительное».

При этом до сентября 2015г. 76% предприятий ожидают неизменность финансово-хозяйственной деятельности по сравнению с текущим моментом, 13% - улучшение и 9% - спад.

Индекс предпринимательской уверенности, характеризующий деловую активность опрошенных предприятий торговли, во II квартале 2015г. по сравнению с I кварталом 2015г. увеличился на 1 процентный пункт и составил (1%).

82% руководителей предприятий торговли во II квартале 2015г. охарактеризовали свое экономическое положение как «хорошее» или «удовлетворительное».

При этом до сентября 2015г. 72% предприятий ожидают неизменность финансово-хозяйственной деятельности по сравнению с текущим моментом, 15% - улучшение и 8% - спад.

Индекс предпринимательской уверенности строительства, характеризующий деловую активность опрошенных организаций, во II квартале 2015г. по сравнению с I кварталом 2015г. составил (0%).

84% руководителей предприятий строительства во II квартале 2015г. охарактеризовали свое экономическое положение как «хорошее» или «удовлетворительное».

При этом до сентября 2015г. 70% предприятий ожидают неизменность финансово-хозяйственной деятельности по сравнению с текущим моментом, 21% - улучшение и 5% - спад.

В ближайшие 2-3 месяца ожидается рост деловой активности во всех трех отраслях опрошенных предприятий.

	Обследовано предприятий, единиц	Индекс предпринимательской уверенности, в процентах	
		за I квартал 2015г.	за II квартал 2015г.
Промышленность	855	0	+7
Горнодобывающая	106	+1	+5
Обрабатывающая	585	+2	+10
Электроснабжение,	162	-17	-7
водоснабжение	164	-7	-12
Торговля	1 500	0	+1
Оптовая	855	0	+1
Розничная	637	0	+1
Торговое	400	-8	-3
посредничество	8	+8	+8
Строительство	400	-3	0
Государственная собственность	5	+30	+20
Частная собственность	378	-14	+5
Собственность других государств их			
юридических лиц и граждан	17	-3	0

Индекс предпринимательской уверенности предприятий промышленности рассчитывается как среднее арифметическое «балансов» оценок уровня фактически сложившегося спроса и запасов готовой продукции (последний – с обратным знаком), а также ожидаемых изменений объемов производства, в процентах.

Индекс предпринимательской уверенности предприятий торговли рассчитывается как среднее арифметическое «балансов» оценок уровня фактически сложившегося экономического положения и складских запасов (последний – с обратным знаком), а также ожидаемых изменений экономического положения, в процентах. Под балансом следует понимать разность долей респондентов, отметивших «увеличение» и «уменьшение» того или иного показателя хозяйственной деятельности обследуемого предприятия, в процентах.

Индекс предпринимательской уверенности в строительстве определяется как среднее арифметическое значение балансов оценок фактического состояния портфеля заказов и ожидаемого изменения численности, занятых в организациях..

9. Финансовая система

9.1 Государственные финансы

(по данным МФ)

Январь-июнь 2015г

млрд. тенге

Доходы.....	4 021,5
Затраты.....	3 779,9
Чистое бюджетное кредитование.....	74,5
Сальдо по операциям с финансовыми активами.....	154,7
Профицит бюджета.....	12,4

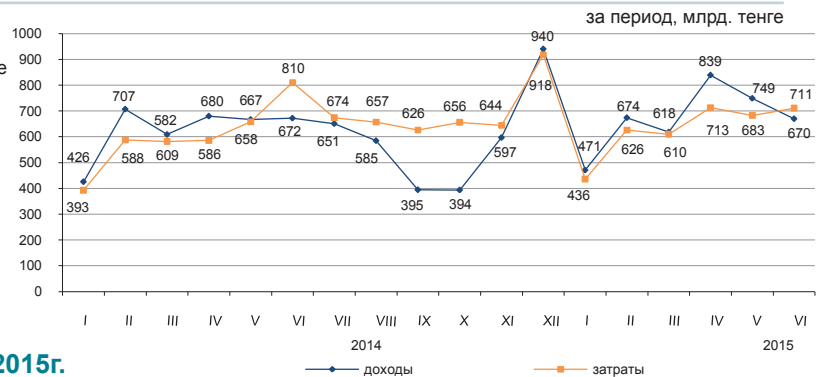

Доходы бюджета за январь-июнь 2015г.

	Государственный бюджет			Республиканский бюджет			Местный бюджет		
	млрд. тенге	удельный вес, в процентах	январь-июнь 2015 к январю-июню 2014 года, в процентах	млрд. тенге	удельный вес, в процентах	январь-июнь 2015 к январю-июню 2014 года, в процентах	млрд. тенге	удельный вес, в процентах	январь-июнь 2015 к январю-июню 2014 года, в процентах
Доходы	4 021,5	100,0	106,9	3 322,4	100,0	106,8	1 765,4	100,0	96,3
Налоговые поступления	2 017,5	50,2	85,8	1 284,7	38,7	76,5	732,8	41,5	109,0
Неналоговые поступления	95,5	2,4	106,3	71,0	2,1	101,3	24,9	1,4	125,0
Поступления от продажи основного капитала	28,5	0,7	85,7	1,0	0,0	45,4	27,5	1,6	88,6
Поступления трансфертов	1 880,0	46,7	146,1	1 965,7	59,2	144,5	980,2	55,5	88,3

Налоговые поступления государственного бюджета за январь-июнь 2015г.



	в процентах	
	Удельный вес	Январь-июнь 2015г. к январю-июню 2014г.
Налоговые поступления	100,0	85,8
Корпоративный подоходный налог	25,9	87,4
Налоги на международную торговлю и внешние операции	16,9	65,6
Налог на добавленную стоимость	15,1	66,8
Индивидуальный подоходный налог	14,7	112,5
Социальный налог	10,9	111,2
Налоги на собственность	5,8	111,0
Поступления за использование природных и других ресурсов	5,2	90,4
Акцизы	3,5	109,5
Прочие налоги	2,0	139,2

Затраты бюджета за январь-июнь 2015г.

	Государственный бюджет			Республиканский бюджет			Местный бюджет		
	млрд. тенге	удельный вес, в процентах	январь-июнь 2015 к январю-июню 2014 года, в процентах	млрд. тенге	удельный вес, в процентах	январь-июнь 2015 к январю-июню 2014 года, в процентах	млрд. тенге	удельный вес, в процентах	январь-июнь 2015 к январю-июню 2014 года, в процентах
Затраты	3 779,9	100,0	104,5	3 205,1	100,0	100,8	1 641,2	100,0	101,2
Государственные услуги общего характера	252,2	6,7	124,0	201,8	6,3	129,2	50,7	3,1	105,8
Оборона	161,4	4,3	78,6	157,0	4,9	78,2	4,7	0,3	98,6
Общественный порядок, безопасность, правовая, судебная, уголовно-исполнительная деятельность	246,6	6,5	85,8	194,5	6,1	82,3	52,5	3,2	102,0
Образование	711,6	18,8	100,0	217,0	6,8	86,6	569,3	34,7	105,4
Здравоохранение	425,9	11,3	99,5	328,4	10,2	97,9	286,6	17,5	102,3
Социальная помощь и социальное обеспечение	869,0	23,0	112,3	816,4	25,5	112,7	65,0	4,0	116,0
Прочие	1 113,2	29,4	110,5	1 290,0	40,2	101,1	612,4	37,2	95,5

9.2 Денежно-кредитная статистика

(по данным НБ)

Денежная база, резервные деньги

на конец периода, млрд. тенге	
Июнь 2014г.....	3 715,3
Июнь 2015г.....	4 191,2

в процентах к предыдущему месяцу	
Июнь 2014г.....	103,3
Июнь 2015г.....	115,0

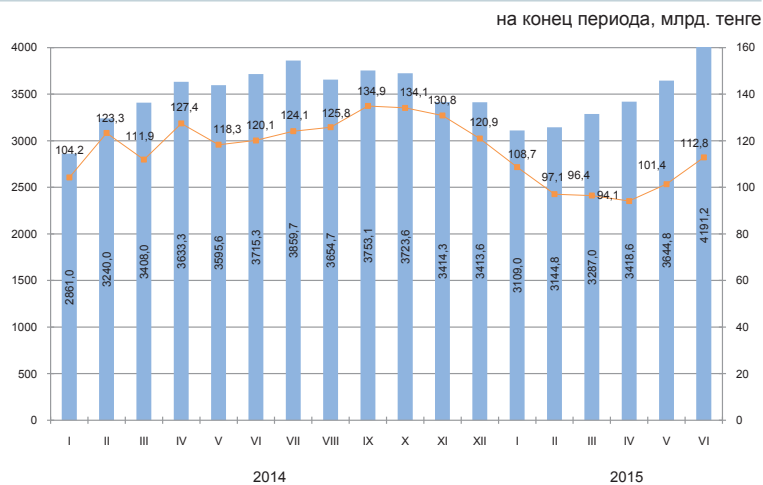

Денежные агрегаты

	2014											
	I	II	III	IV	V	VI	VII	VIII	IX	X	XI	XII
M0	1 397,7	1 399,7	1 319,9	1 359,0	1 397,8	1 452,2	1 439,6	1 382,6	1 369,3	1 274,4	1 221,6	1 122,3
M1	3 489,8	3 346,0	3 461,7	3 559,6	3 583,1	3 958,4	3 863,6	3 773,2	3 639,6	3 406,5	3 196,2	2 980,7
M2	8 852,6	8 884,9	8 929,8	8 959,0	9 206,3	9 730,9	9 753,0	9 567,3	9 549,4	9 202,1	8 582,8	7 966,1
M3	11 882,2	12 432,5	12 796,2	12 782,1	12 920,0	13 407,4	13 424,7	13 352,6	12 920,0	13 407,4	13 424,7	12 816,3

	2015					
	I	II	III	IV	V	VI
M0	1 035,7	1 020,8	1 037,1	1 018,4	1 086,9	1 143,6
M1	2 800,5	2 908,7	3 060,3	3 037,0	3 434,3	3 623,1
M2	7 630,6	7 652,9	7 792,7	7 594,2	7 829,2	8 545,2
M3	12 403,1	12 287,2	12 322,1	12 266,8	12 533,8	13 103,6

Официальные обменные курсы тенге к основным валютам

В июне 2015г. объемы продаж иностранной валюты обменными пунктами превысили объемы ее покупки: российского рубля – в 5,1 раза, евро – в 2,3 раза и доллара США – в 1,5 раза.

В июне 2015г. по сравнению с маем продажи российского рубля, евро и доллара США увеличились на 53,1%, 19,3%, и 17,3% соответственно.

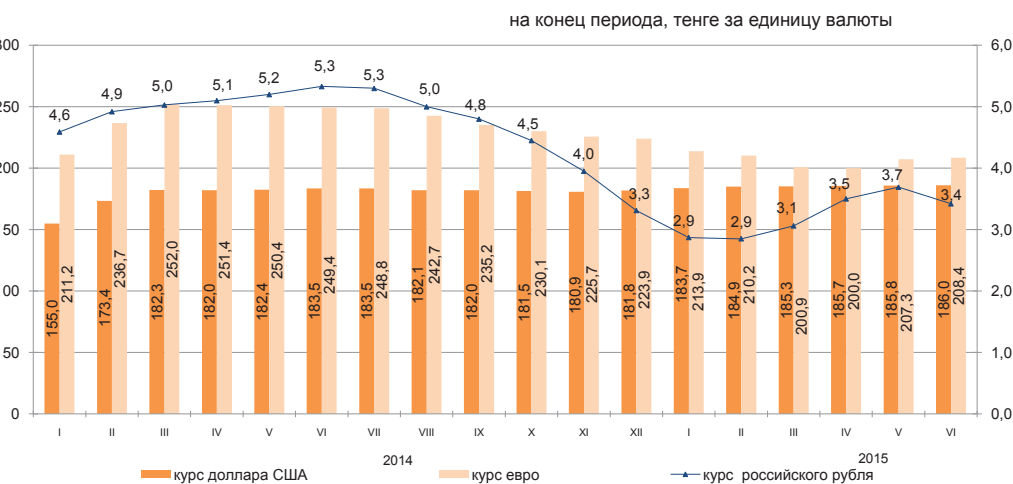

9.3 Кредиты и депозиты денежно-кредитной системы

(по данным НБ)

Кредиты банков второго уровня

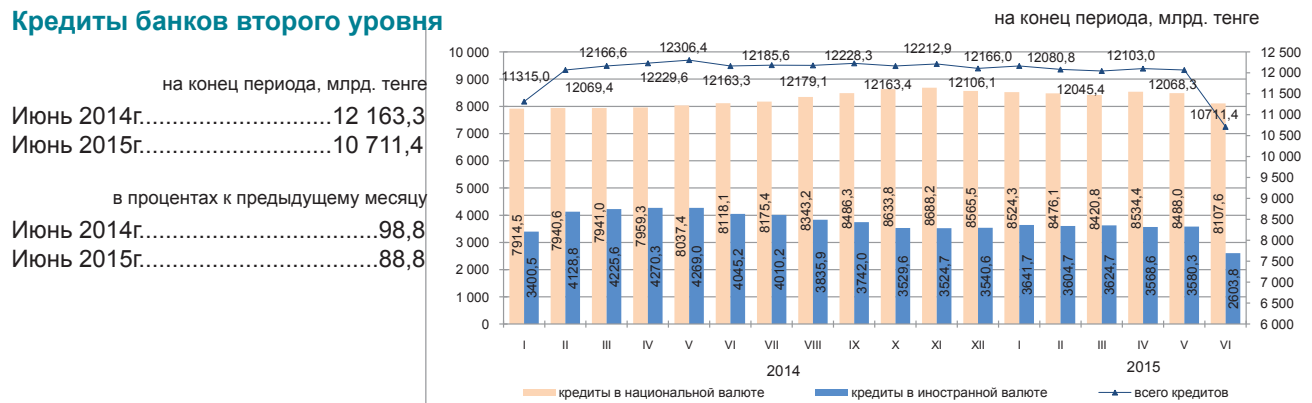

Кредиты банков второго уровня субъектам малого предпринимательства

Кредитование субъектов малого предпринимательства в июне 2015г. по сравнению с предыдущим месяцем уменьшились 10,5%. На 1 июля 2015г. сумма выданных кредитов составила 1691,3 млрд. тенге или 15,8% от общего объема кредитов в экономике. Значительная сумма выданных кредитов приходится на торговлю (доля в общем объеме – 32,7%), промышленность (15,7%) и строительство (13,9%).

	Июнь 2015г.			Июнь 2014г.		
	млрд. тенге	удельный вес, в процентах	к июню 2014г., в процентах	млрд. тенге	удельный вес, в процентах	к июню 2013г., в процентах
Кредиты - всего	1 691,3	100,0	109,8	1 540,5	100,0	104,5
Промышленность	266,1	15,7	150,8	176,5	11,5	94,5
Сельское хозяйство	73,5	4,3	173,7	42,3	2,7	76,1
Строительство	235,9	13,9	163,4	144,4	9,4	64,5
Транспорт	100,2	5,9	204,4	49,0	3,2	88,2
Связь	14,1	0,8	65,2	21,6	1,4	102,0
Торговля	552,3	32,7	105,7	522,5	33,9	117,2
Другие отрасли	449,2	26,6	76,9	584,2	37,9	120,4

Кредитный рынок

Кредиты юридическим лицам в июне 2015г. по сравнению с предыдущим месяцем уменьшились на 17,1% и составили 6713,2 млрд. тенге, физическим лицам увеличились на 0,6% и составили 3998,2 млрд. тенге.

В общей сумме кредитов долгосрочные кредиты составили 80,8% (8660 млрд. тенге), краткосрочное кредитование 19,2% (2051,4 млрд. тенге).

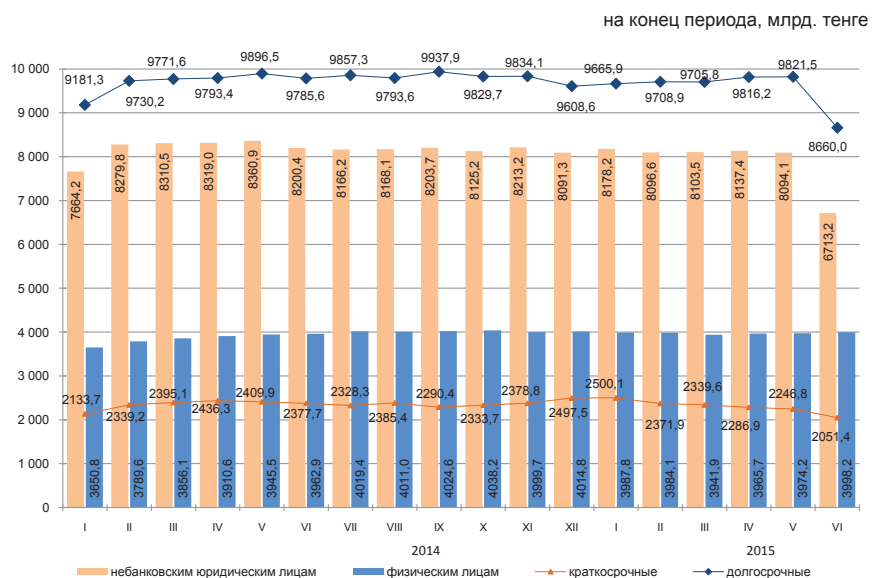

Структура кредитов банков по объектам кредитования



Депозиты в депозитных организациях

На конец июня 2015г. депозиты в национальной валюте по сравнению с предыдущим месяцем увеличились на 8,8%, в иностранной увеличились на 0,5%. В общей сумме депозитов депозиты физических лиц составили 36,2% (4327,4 млрд. тенге), небанковских юридических лиц 63,8% (7632,6 млрд. тенге).

	Июнь 2015г.		Июнь 2014г.	
	млрд. тенге	удельный вес, в процентах	млрд. тенге	удельный вес, в процентах
Депозиты-всего:	11 960,0	100,0	11 955,2	100,0
В национальной валюте	5 954,1	49,8	6 615,8	55,3
В иностранной валюте	6 005,9	50,2	5 339,4	44,7

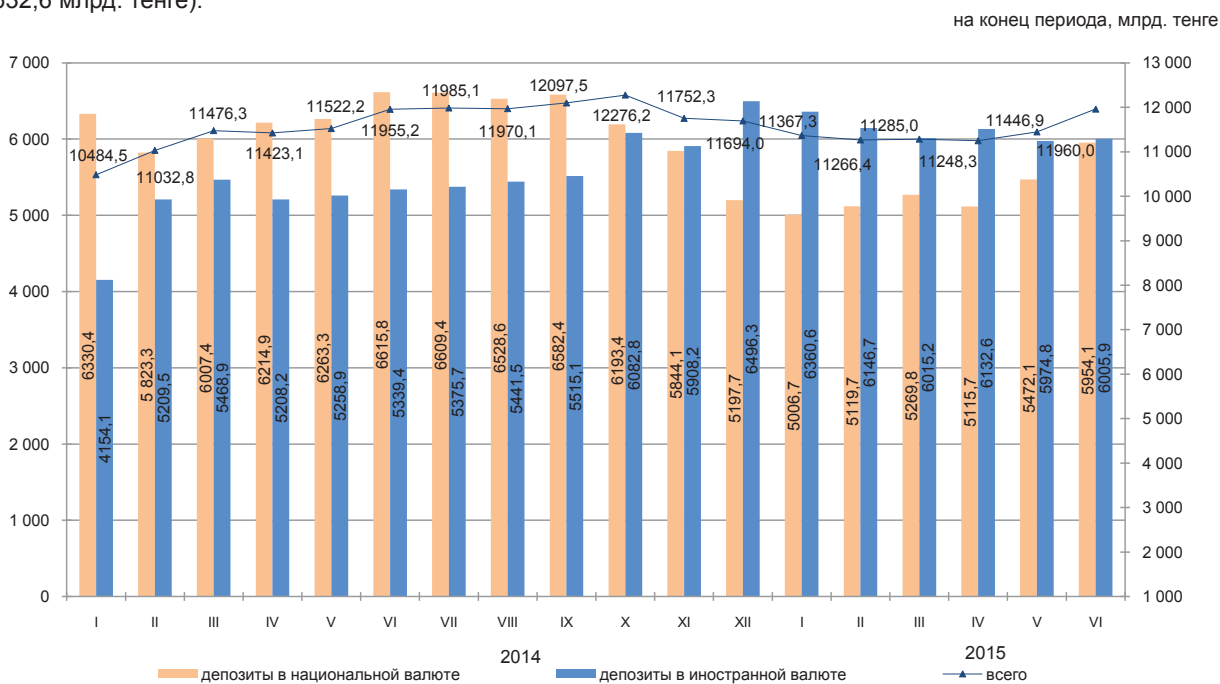

10. Социально-экономическое развитие регионов

Акмолинская область

Социальное развитие

Население, человек (на 01.07.2015г.)	740 014
Родившиеся, человек (январь-июнь 2015г.)	6 232
Умершие, человек (январь-июнь 2015г.)	3 973
Прибыло, человек (январь-июнь 2015г.)	10 880
Выбыло, человек (январь-июнь 2015г.)	9 730
Занятое население, человек (I квартал 2015г.)	418 432
Наемные работники, в % к общей численности занятого населения (I квартал 2015г.)	60,4
Уровень безработицы, % (I квартал 2015г.)	4,9
Зарплата, тенге (II квартал 2015г.)	90 457
Величина прожиточного минимума, тенге (июль 2015г.)	18 000

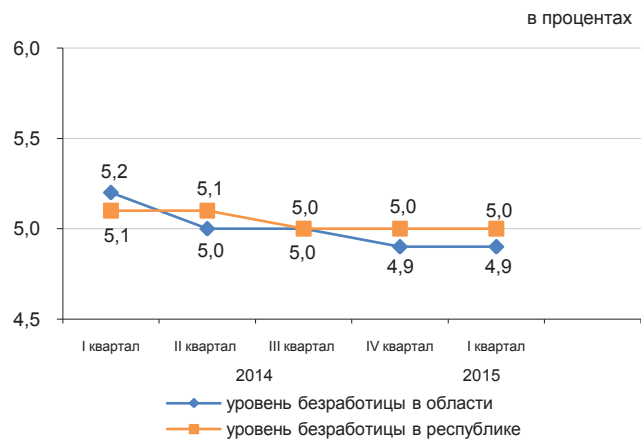

Реальный сектор экономики

	Январь-июль 2015г. в % к январю-июлю 2014г.	Январь-июль 2014г. в % к январю-июлю 2013г.
Промышленность	101,1	104,2
Сельское хозяйство	107,2	101,7*
Строительство	111,8	141,0
Розничная торговля	103,1	120,1
Грузооборот	100,7	105,5
Пассажиروоборот	102,6	108,0
Связь	109,8	107,1

* ИФО за 2014г. пересчитаны по уточненным годовым данным.

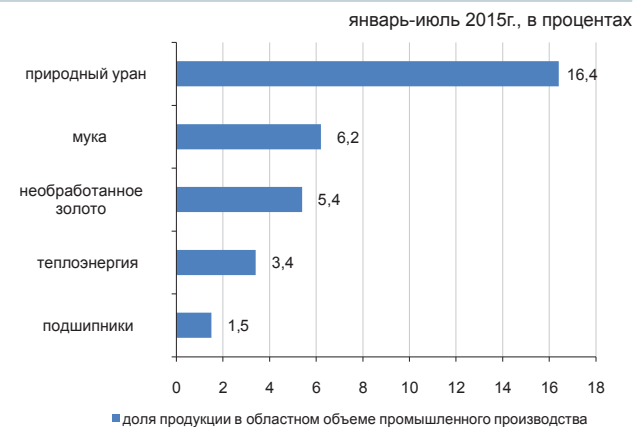

Сельское хозяйство

	Январь-июль 2015г.	В % к соответствующему периоду предыдущего года
Забито в хозяйстве или реализовано на убой скота и птицы (в живом весе), тыс. тонн	51,3	108,1
Надоено молока коровьего, тыс. тонн	214,3	103,7
Получено яиц куриных, млн. штук	437,5	134,8
Наличие основных зерновых культур – всего, тыс. тонн*	1 015,8	190,3
из них:		
пшеница	896,8	в 2 раза
ячмень	92,7	161,1

* На 1 августа 2015г.

Индекс цен

	Июль 2015г. к июню 2015г., %	Июль 2015г. к декабрю 2014г., %
Индекс потребительских цен	100,0	101,4
Продовольственные товары	99,8	101,1
Непродовольственные товары	100,1	101,2
Платные услуги	100,1	102,0
Индекс цен предприятий-производителей промышленной продукции	99,6	99,0
Индекс цен реализации на продукцию сельского хозяйства	100,3	101,0
Индекс цен в строительстве	100,1	101,0
Индекс тарифов на перевозку грузов всеми видами транспорта	99,9	100,0
Индекс тарифов на услуги почтовые и курьерские для юридических лиц	124,3	124,3
Индекс тарифов на услуги связи для юридических лиц	100,0	99,3
Индекс цен на аренду коммерческой недвижимости	100,0	101,0

Актюбинская область

Социальное развитие

Население, человек (на 01.07.2015г.)	828 333
Родившиеся, человек (январь-июнь 2015г.)	9 608
Умершие, человек (январь-июнь 2015г.)	2 749
Прибыло, человек (январь-июнь 2015г.)	6 879
Выбыло, человек (январь-июнь 2015г.)	7 927
Занятое население, человек (I квартал 2015г.)	414 234
Наемные работники, в % к общей численности занятого населения (I квартал 2015г.)	76,9
Уровень безработицы, % (I квартал 2015г.)	5,0
Заработная плата, тенге (II квартал 2015г.)	108 007
Величина прожиточного минимума, тенге (июль 2015г.)	17 624

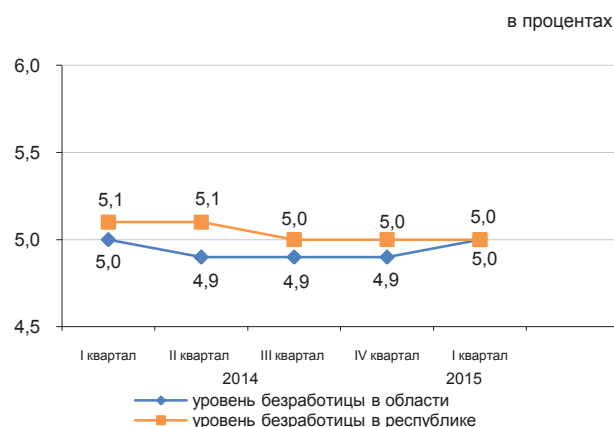

Реальный сектор экономики

	Январь-июль 2015г. в % к январю-июлю 2014г.	Январь-июль 2014г. в % к январю-июлю 2013г.
Промышленность	100,1	92,7
Сельское хозяйство	100,1	104,7*
Строительство	75,2	104,1
Розничная торговля	102,8	108,9
Грузооборот	103,4	113,3
Пассажиروоборот	102,5	104,9
Связь	104,9	110,5

* ИФО за 2014г. пересчитаны по уточненным годовым данным.

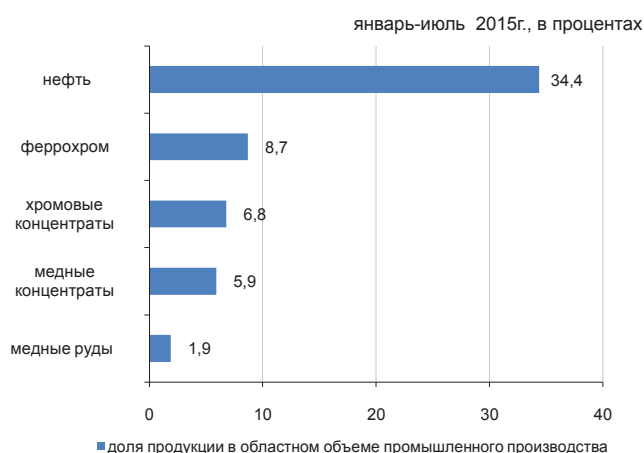

Сельское хозяйство

	Январь-июль 2015г.	В % к соответствующему периоду предыдущего года
Забито в хозяйстве или реализовано на убой скота и птицы (в живом весе), тыс. тонн	63,2	100,4
Надоено молока коровьего, тыс. тонн	183,9	98,1
Получено яиц куриных, млн. штук	97,9	100,3
Наличие основных зерновых культур – всего, тыс. тонн*	130,2	91,2
из них:		
пшеница	122,9	89,0
ячмень	4,7	162,1

* На 1 августа 2015г.

Индекс цен

	Июль 2015г. к июню 2015г., %	Июль 2015г. к декабрю 2014г., %
Индекс потребительских цен	100,0	101,1
Продовольственные товары	99,8	101,0
Непродовольственные товары	100,1	100,6
Платные услуги	100,1	101,7
Индекс цен предприятий-производителей промышленной продукции	99,2	83,6
Индекс цен реализации на продукцию сельского хозяйства	98,9	97,8
Индекс цен в строительстве	98,8	99,5
Индекс тарифов на перевозку грузов всеми видами транспорта	100,0	93,5
Индекс тарифов на услуги почтовые и курьерские для юридических лиц	118,5	119,0
Индекс тарифов на услуги связи для юридических лиц	99,9	99,4
Индекс цен на аренду коммерческой недвижимости	100,0	100,1

Алматинская область

Социальное развитие

Население, человек (на 01.07.2015г.)	1 933 937
Родившиеся, человек (январь-июнь 2015г.)	24 188
Умершие, человек (январь-июнь 2015г.)	6 906
Прибыло, человек (январь-июнь 2015г.)	24 298
Выбыло, человек (январь-июнь 2015г.)	29 750
Занятое население, человек (I квартал 2015г.)	965 849
Наемные работники, в % к общей численности занятого населения (I квартал 2015г.)	61,6
Уровень безработицы, % (I квартал 2015г.)	4,8
Заработная плата, тенге (II квартал 2015г.)	93 017
Величина прожиточного минимума, тенге (июль 2015г.)	20 144

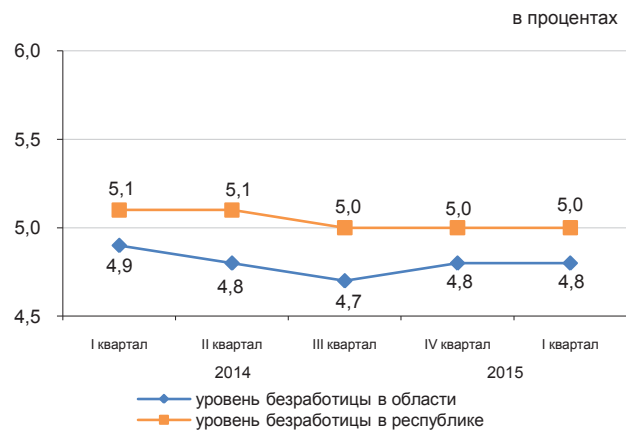

Реальный сектор экономики

	Январь-июль 2015г. в % к январю-июлю 2014г.	Январь-июль 2014г. в % к январю-июлю 2013г.
Промышленность	98,4	100,1
Сельское хозяйство	102,5	101,9*
Строительство	139,3	111,4
Розничная торговля	100,9	122,9
Грузооборот	98,9	110,8
Пассажиروоборот	100,2	108,4
Связь	105,7	111,7

* ИФО за 2014г. пересчитаны по уточненным годовым данным.



Сельское хозяйство

	Январь-июль 2015г.	В % к соответствующему периоду предыдущего года
Забито в хозяйстве или реализовано на убой скота и птицы (в живом весе), тыс. тонн	153,9	98,8
Надоено молока коровьего, тыс. тонн	402,5	103,8
Получено яиц куриных, млн.штук	592,9	109,7
Наличие основных зерновых культур – всего, тыс. тонн ²⁾	40,5	110,1
из них:		
пшеница	21,8	96,4
кукуруза	10,8	в 2,4 раза
ячмень	5,9	92,0

²⁾ На 1 августа 2015г.

Индекс цен

	Июль 2015г. к июню 2015г., %	Июль 2015г к декабрю 2014г., %
Индекс потребительских цен	100,0	101,0
Продовольственные товары	99,7	100,6
Непродовольственные товары	100,2	100,1
Платные услуги	100,1	102,1
Индекс цен предприятий-производителей промышленной продукции	100,1	98,6
Индекс цен реализации на продукцию сельского хозяйства	97,9	97,7
Индекс цен в строительстве	99,4	99,9
Индекс тарифов на перевозку грузов всеми видами транспорта	100,0	99,0
Индекс тарифов на услуги почтовые и курьерские для юридических лиц	130,7	130,7
Индекс тарифов на услуги связи для юридических лиц	100,0	95,7
Индекс цен на аренду коммерческой недвижимости	100,0	106,7

Атырауская область

Социальное развитие

Население, человек (на 01.07.2015г.)	587 642
Родившиеся, человек (январь-июнь 2015г.)	7 778
Умершие, человек (январь-июнь 2015г.)	1 764
Прибыло, человек (январь-июнь 2015г.)	5 594
Выбыло, человек (январь-июнь 2015г.)	5 439
Занятое население, человек (I квартал 2015г.)	283 747
Наемные работники, в % к общей численности занятого населения (I квартал 2015г.)	88,3
Уровень безработицы, % (I квартал 2015г.)	5,0
Заработная плата, тенге (II квартал 2015г.)	210 183
Величина прожиточного минимума, тенге (июль 2015г.)	19 970

в процентах

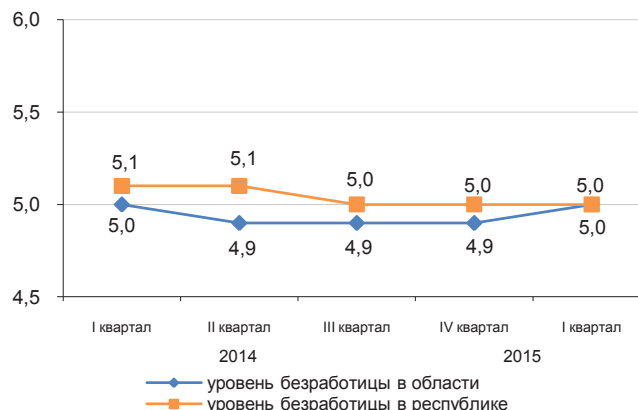

Реальный сектор экономики

	Январь-июль 2015г. в % к январю-июлю 2014г.	Январь-июль 2014г. в % к январю-июлю 2013г.
Промышленность	105,4	97,5
Сельское хозяйство	100,0	101,3*
Строительство	88,7	77,2
Розничная торговля	101,9	114,0
Грузооборот	107,3	103,7
Пассажиروоборот	100,2	105,6
Связь	110,9	117,1

* ИФО за 2014г. пересчитаны по уточненным годовым данным.

январь-июль 2015г., в процентах

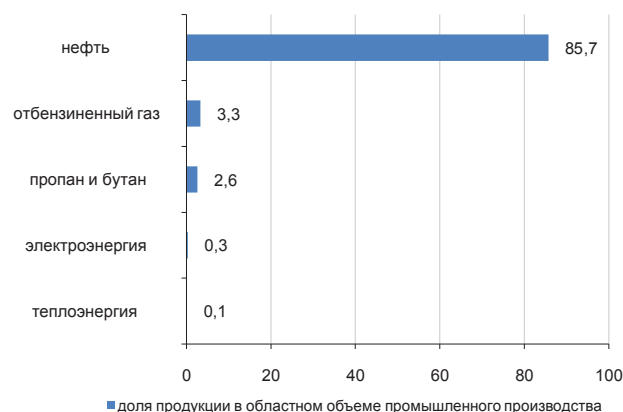

Сельское хозяйство

	Январь-июль 2015г.	В % к соответствующему периоду предыдущего года
Забито в хозяйстве или реализовано на убой скота и птицы (в живом весе), тыс. тонн	24,4	97,8
Надоеено молока коровьего, тыс. тонн	36,4	101,0
Получено яиц куриных, млн. штук	24,3	в 2,5 раза
Наличие основных зерновых культур – всего, тонн ²⁾	283,0	в 4,8 раза
в том числе:		
пшеница	283,0	-

* На 1 августа 2015г.

Индекс цен

	Июль 2015г. к июню 2015г., %	Июль 2015г. к декабрю 2014г., %
Индекс потребительских цен	100,0	101,5
Продовольственные товары	99,8	100,8
Непродовольственные товары	100,1	102,6
Платные услуги	100,0	101,3
Индекс цен предприятий-производителей промышленной продукции	98,9	79,1
Индекс цен реализации на продукцию сельского хозяйства	100,0	102,3
Индекс цен в строительстве	99,6	100,2
Индекс тарифов на перевозку грузов всеми видами транспорта	100,2	101,4
Индекс тарифов на услуги почтовые и курьерские для юридических лиц	114,5	114,5
Индекс тарифов на услуги связи для юридических лиц	100,0	99,7
Индекс цен на аренду коммерческой недвижимости	99,8	100,2

Западно-Казахстанская область

Социальное развитие

Население, человек (на 01.07.2015г.)	632 234
Родившиеся, человек (январь-июнь 2015г.)	6 119
Умершие, человек (январь-июнь 2015г.)	2 789
Прибыло, человек (январь-июнь 2015г.)	6 357
Выбыло, человек (январь-июнь 2015г.)	7 404
Занятое население, человек (I квартал 2015г.)	316 949
Наемные работники, в % к общей численности занятого населения (I квартал 2015г.)	62,5
Уровень безработицы, % (I квартал 2015г.)	5,0
Заработная плата, тенге (II квартал 2015г.)	111 956
Величина прожиточного минимума, тенге (июль 2015г.)	17 751

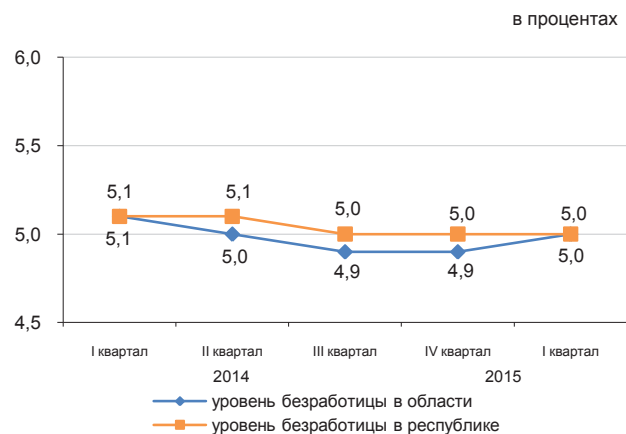

Промышленное производство

	Январь-июль 2015г. в % к январю-июлю 2014г.	Январь-июль 2014г. в % к январю-июлю 2013г.
Промышленность	94,9	106,1
Сельское хозяйство	97,7	108,6*
Строительство	111,9	131,4
Розничная торговля	100,3	112,0
Грузооборот	99,5	104,9
Пассажиروоборот	104,7	107,2
Связь	100,2	106,0

* ИФО за 2014г. пересчитаны по уточненным годовым данным.

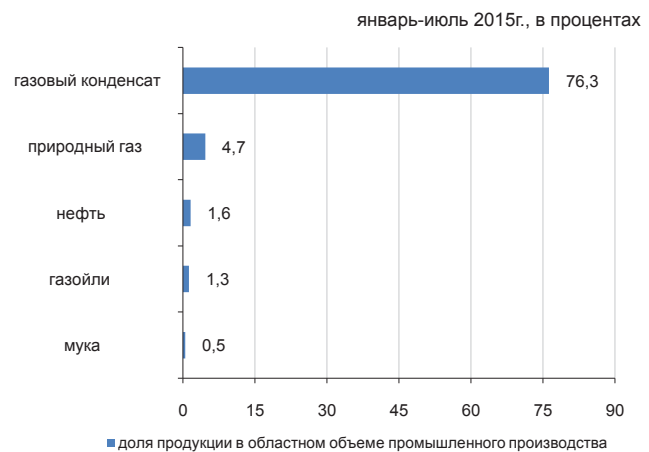

Сельское хозяйство

	Январь-июль 2015г.	В % к соответствующему периоду предыдущего года
Забито в хозяйстве или реализовано на убой скота и птицы (в живом весе), тыс. тонн	41,1	103,8
Надоеено молока коровьего, тыс. тонн	140,1	100,0
Получено яиц куриных, млн. штук	90,8	97,2
Наличие основных зерновых культур – всего, тыс. тонн*	104,1	60,7
из них:		
пшеница	95,1	57,5
рожь	5,0	112,8

* На 1 августа 2015г.

Индекс цен

	Июль 2015г. к июню 2015г., %	Июль 2015г. к декабрю 2014г., %
Индекс потребительских цен	100,2	101,5
Продовольственные товары	99,9	100,9
Непродовольственные товары	100,4	100,9
Платные услуги	100,2	102,7
Индекс цен предприятий-производителей промышленной продукции	94,6	80,8
Индекс цен реализации на продукцию сельского хозяйства	99,3	99,8
Индекс цен в строительстве	99,7	101,0
Индекс тарифов на перевозку грузов всеми видами транспорта	100,0	103,4
Индекс тарифов на услуги почтовые и курьерские для юридических лиц	130,3	130,3
Индекс тарифов на услуги связи для юридических лиц	100,0	100,7
Индекс цен на аренду коммерческой недвижимости	99,9	102,0

Жамбылская область

Социальное развитие

Население, человек (на 01.07.2015г.)	1 104 146
Родившиеся, человек (январь-июнь 2015г.)	13 802
Умершие, человек (январь-июнь 2015г.)	3 669
Прибыло, человек (январь-июнь 2015г.)	8 838
Выбыло, человек (январь-июнь 2015г.)	13 565
Занятое население, человек (I квартал 2015г.)	517 881
Наемные работники, в % к общей численности занятого населения (I квартал 2015г.)	52,4
Уровень безработицы, % (I квартал 2015г.)	4,9
Заработная плата, тенге (II квартал 2015г.)	85 206
Величина прожиточного минимума, тенге (июль 2015г.)	17 138

в процентах

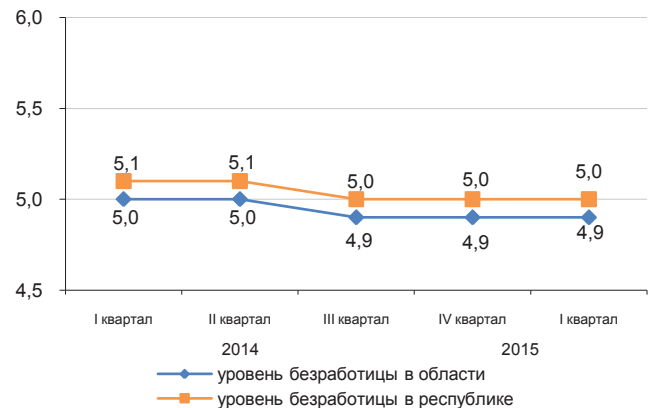

Реальный сектор экономики

	Январь-июль 2015г. в % к январю-июлю 2014г.	Январь-июль 2014г. в % к январю-июлю 2013г.
Промышленность	90,9	101,6
Сельское хозяйство	104,3	103,1*
Строительство	93,9	105,5
Розничная торговля	106,7	118,7
Грузооборот	104,2	100,9
Пассажиروоборот	106,1	110,1
Связь	93,2	109,6

*ИФО за 2014г. пересчитаны по уточненным годовым данным.

январь-июль 2015г., в процентах

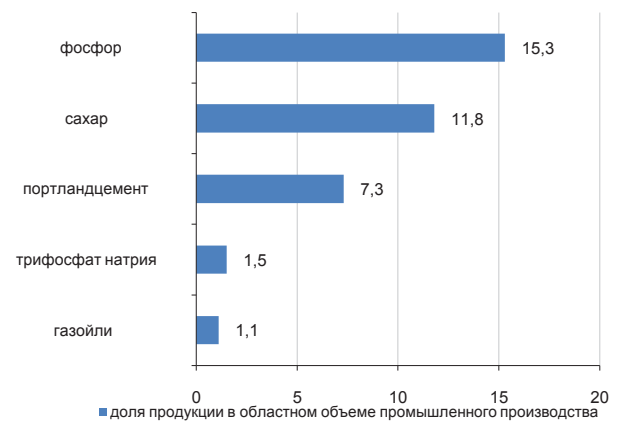

Сельское хозяйство

	Январь-июль 2015г.	В % к соответствующему периоду предыдущего года
Забито в хозяйстве или реализовано на убой скота и птицы (в живом весе), тыс. тонн	52,1	103,4
Надоеено молока коровьего, тыс. тонн	163,8	102,2
Получено яиц куриных, млн. штук	66,8	111,1
Наличие основных зерновых культур – всего, тыс. тонн*	23,5	109,1
из них:		
пшеница	13,6	138,5
ячмень	9,8	84,6

* На 1 августа 2015г.

Индекс цен

	Июль 2015г. к июню 2015г., %	Июль 2015г. к декабрю 2014г., %
Индекс потребительских цен	99,9	101,9
Продовольственные товары	99,6	101,0
Непродовольственные товары	100,2	100,7
Платные услуги	100,1	104,0
Индекс цен предприятий-производителей промышленной продукции	100,4	98,7
Индекс цен реализации на продукцию сельского хозяйства	99,9	100,9
Индекс цен в строительстве	100,0	100,5
Индекс тарифов на перевозку грузов всеми видами транспорта	100,0	99,4
Индекс тарифов на услуги почтовые и курьерские для юридических лиц	127,5	127,5
Индекс тарифов на услуги связи для юридических лиц	100,0	99,0
Индекс цен на аренду коммерческой недвижимости	100,0	102,1

Карагандинская область

Социальное развитие

Население, человек (на 01.07.2015г.)	1 381 484
Родившиеся, человек (январь-июнь 2015г.)	12 092
Умершие, человек (январь-июнь 2015г.)	7 008
Прибыло, человек (январь-июнь 2015г.)	15 491
Выбыло, человек (январь-июнь 2015г.)	17 389
Занятое население, человек (I квартал 2015г.)	689 197
Наемные работники, в % к общей численности занятого населения (I квартал 2015г.)	86,5
Уровень безработицы, % (I квартал 2015г.)	5,0
Заработная плата, тенге (II квартал 2015г.)	111 678
Величина прожиточного минимума, тенге (июль 2015г.)	18 391

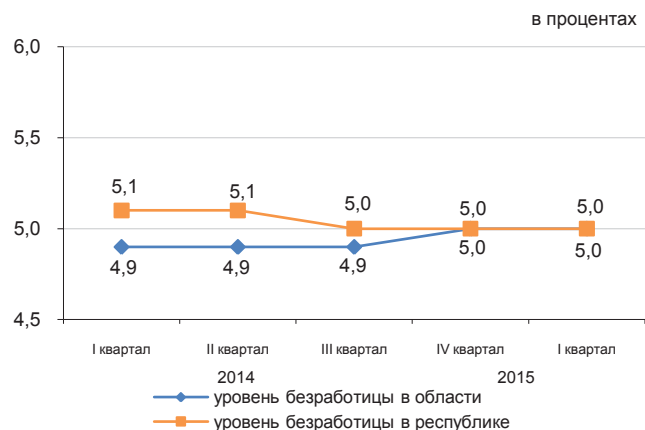

Реальный сектор экономики

	Январь-июль 2015г. в % к январю-июлю 2014г.	Январь-июль 2014г. в % к январю-июлю 2013г.
Промышленность	108,8	101,0
Сельское хозяйство	102,5	103,7*
Строительство	84,2	90,9
Розничная торговля	101,4	110,3
Грузооборот	99,8	104,0
Пассажиروоборот	99,2	110,2
Связь	105,3	107,3

*ИФО за 2014г. пересчитаны по уточненным годовым данным.

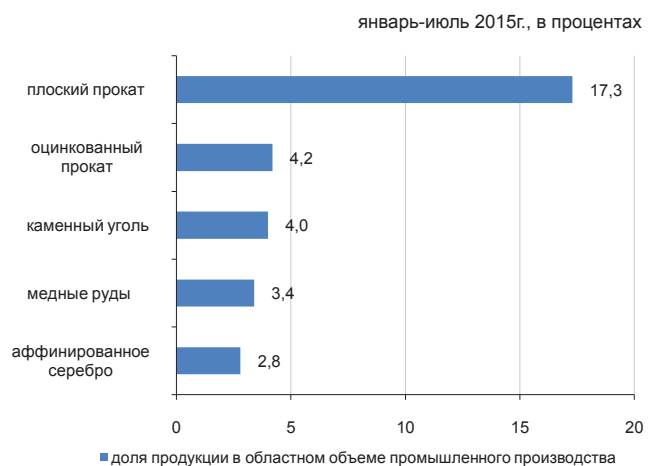

Сельское хозяйство

	Январь-июль 2015г.	В % к соответствующему периоду предыдущего года
Забито в хозяйстве или реализовано на убой скота и птицы (в живом весе), тыс. тонн	61,3	100,6
Надоеено молока коровьего, тыс. тонн	242,0	105,5
Получено яиц куриных, млн. штук	372,3	105,9
Наличие основных зерновых культур – всего, тыс. тонн*	76,6	83,5
из них:		
пшеница	64,9	93,7
ячмень	7,2	62,1

* На 1 августа 2015г.

Индекс цен

	Июль 2015г. к июню 2015г., %	Июль 2015г. к декабрю 2014г., %
Индекс потребительских цен	100,0	101,8
Продовольственные товары	99,5	101,0
Непродовольственные товары	100,3	101,2
Платные услуги	100,3	103,2
Индекс цен предприятий-производителей промышленной продукции	98,3	96,4
Индекс цен реализации на продукцию сельского хозяйства	100,2	94,9
Индекс цен в строительстве	100,1	99,7
Индекс тарифов на перевозку грузов всеми видами транспорта	100,2	101,7
Индекс тарифов на услуги почтовые и курьерские для юридических лиц	126,5	126,5
Индекс тарифов на услуги связи для юридических лиц	100,0	99,6
Индекс цен на аренду коммерческой недвижимости	100,6	101,3

Костанайская область

Социальное развитие

Население, человек (на 01.07.2015г.)	882 390
Родившиеся, человек (январь-июнь 2015г.)	6 137
Умершие, человек (январь-июнь 2015г.)	4 845
Прибыло, человек (январь-июнь 2015г.)	14 217
Выбыло, человек (январь-июнь 2015г.)	14 575
Занятое население, человек (I квартал 2015г.)	497 163
Наемные работники, в % к общей численности занятого населения (I квартал 2015г.)	63,6
Уровень безработицы, % (I квартал 2015г.)	5,0
Заработная плата, тенге (II квартал 2015г.)	91 909
Величина прожиточного минимума, тенге (июль 2015г.)	18 222

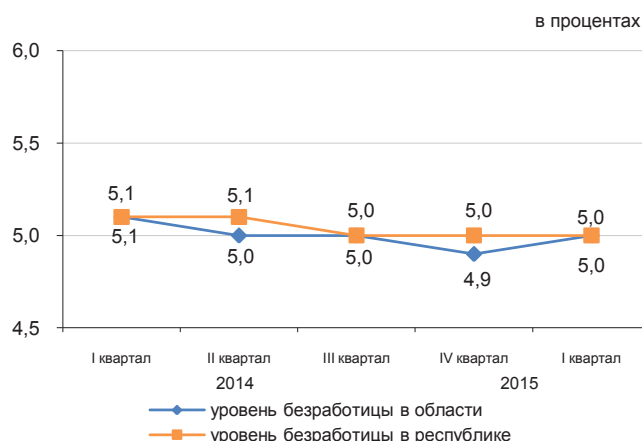

Реальный сектор экономики

	Январь-июль 2015г. в % к январю-июлю 2014г.	Январь-июль 2014г. в % к январю-июлю 2013г.
Промышленность	89,4	100,1
Сельское хозяйство	101,6	100,0*
Строительство	97,7	99,6
Розничная торговля	103,5	122,0
Грузооборот	100,7	110,2
Пассажиروоборот	103,8	107,3
Связь	108,3	107,1

*ИФО за 2014г. пересчитаны по уточненным годовым данным.

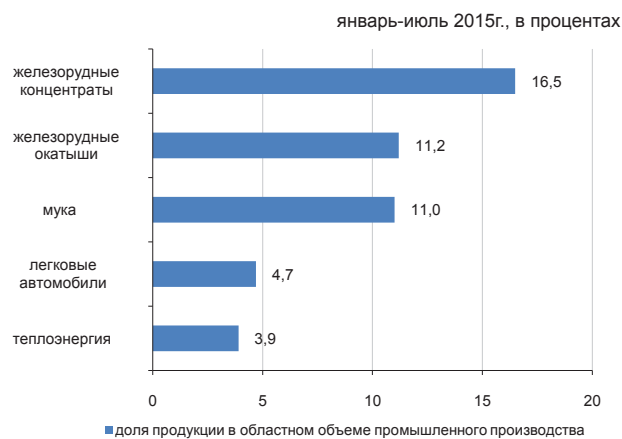

Сельское хозяйство

	Январь-июль 2015г.	В % к соответствующему периоду предыдущего года
Забито в хозяйстве или реализовано на убой скота и птицы (в живом весе), тыс. тонн	55,3	96,2
Надоено молока коровьего, тыс. тонн	286,4	104,8
Получено яиц куриных, млн. штук	345,3	115,0
Наличие основных зерновых культур – всего, тыс. тонн*	1 568,8	119,1
из них:		
пшеница	1 495,4	117,9
ячмень	56,7	177,6

* На 1 августа 2015г.

Индекс цен

	Июль 2015г. к июню 2015г., %	Июль 2015г. к декабрю 2014г., %
Индекс потребительских цен	100,1	101,5
Продовольственные товары	99,7	100,9
Непродовольственные товары	100,2	100,6
Платные услуги	100,5	103,0
Индекс цен предприятий-производителей промышленной продукции	99,6	92,7
Индекс цен реализации на продукцию сельского хозяйства	98,9	93,9
Индекс цен в строительстве	100,0	100,3
Индекс тарифов на перевозку грузов всеми видами транспорта	98,6	97,5
Индекс тарифов на услуги почтовые и курьерские для юридических лиц	121,1	121,1
Индекс тарифов на услуги связи для юридических лиц	100,0	99,5
Индекс цен на аренду коммерческой недвижимости	100,0	99,9

Кызылординская область

Социальное развитие

Население, человек (на 01.07.2015г.)	758 518
Родившиеся, человек (январь-июнь 2015г.)	9 336
Умершие, человек (январь-июнь 2015г.)	2 215
Прибыло, человек (январь-июнь 2015г.)	7 021
Выбыло, человек (январь-июнь 2015г.)	8 772
Занятое население, человек (I квартал 2015г.)	349 247
Наемные работники, в % к общей численности занятого населения (I квартал 2015г.)	66,1
Уровень безработицы, % (I квартал 2015г.)	5,0
Зарботная плата, тенге (II квартал 2015г.)	106 866
Величина прожиточного минимума, тенге (июль 2015г.)	17 476

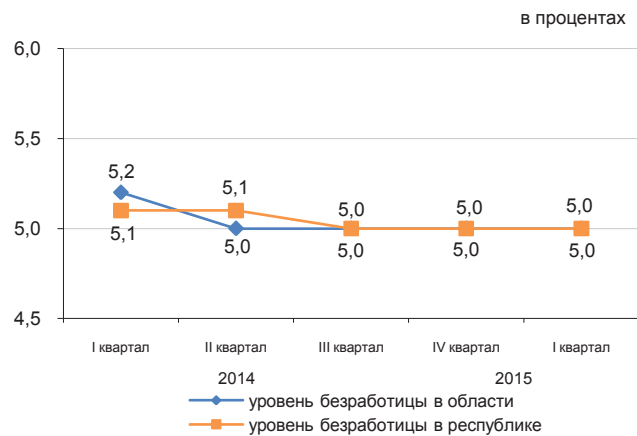

Реальный сектор экономики

	Январь-июль 2015г. в % к январю-июлю 2014г.	Январь-июль 2014г. в % к январю-июлю 2013г.
Промышленность	93,4	96,2
Сельское хозяйство	101,5	101,6*
Строительство	93,6	62,7
Розничная торговля	106,6	123,6
Грузооборот	99,6	100,7
Пассажиروоборот	106,8	113,9
Связь	108,0	105,0

* ИФО за 2014г. пересчитаны по уточненным годовым данным.

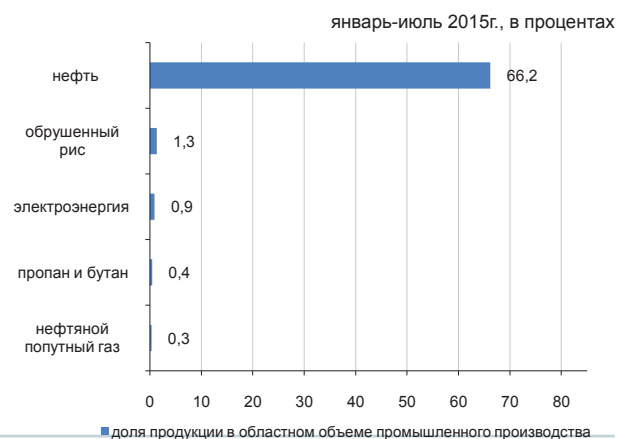

Сельское хозяйство

	Январь-июль 2015г.	В % к соответствующему периоду предыдущего года
Забито в хозяйстве или реализовано на убой скота и птицы (в живом весе), тыс. тонн	16,7	102,0
Надоено молока коровьего, тыс. тонн	44,3	102,6
Получено яиц куриных, млн. штук	2,7	101,0
Наличие основных зерновых культур – всего, тыс. тонн*	14,3	64,2
из них:		
рис	11,8	60,0

* На 1 августа 2015г.

Индекс цен

	Июль 2015г к июню 2015г., %	Июль 2015г. к декабрю 2014г., %
Индекс потребительских цен	100,1	101,3
Продовольственные товары	99,8	100,9
Непродовольственные товары	100,3	101,3
Платные услуги	100,4	101,9
Индекс цен предприятий-производителей промышленной продукции	95,3	81,5
Индекс цен реализации на продукцию сельского хозяйства	99,4	101,1
Индекс цен в строительстве	99,6	99,9
Индекс тарифов на перевозку грузов всеми видами транспорта	100,0	100,1
Индекс тарифов на услуги почтовые и курьерские для юридических лиц	119,0	119,0
Индекс тарифов на услуги связи для юридических лиц	100,0	93,8
Индекс цен на аренду коммерческой недвижимости	100,1	99,9

Мангистауская область

Социальное развитие

Население, человек (на 01.07.2015г.)	616 039
Родившиеся, человек (январь-июнь 2015г.)	9 049
Умершие, человек (январь-июнь 2015г.)	1 426
Прибыло, человек (январь-июнь 2015г.)	7 287
Выбыло, человек (январь-июнь 2015г.)	5 763
Занятое население, человек (I квартал 2015г.)	272 257
Наемные работники, в % к общей численности занятого населения (I квартал 2015г.)	92,3
Уровень безработицы, % (I квартал 2015г.)	5,2
Заработная плата, тенге (II квартал 2015г.)	217 327
Величина прожиточного минимума, тенге (июль 2015г.)	23 804

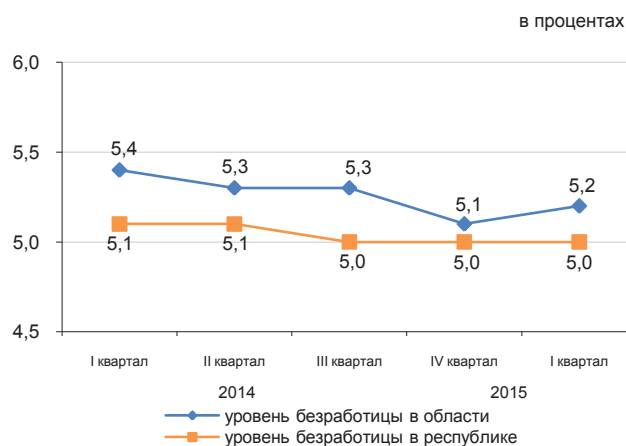

Реальный сектор экономики

	Январь-июль 2015г. в % к январю-июлю 2014г.	Январь-июль 2014г. в % к январю-июлю 2013г.
Промышленность	97,4	104,1
Сельское хозяйство	103,6	96,4*
Строительство	94,5	100,4
Розничная торговля	105,7	120,8
Грузооборот	98,8	106,6
Пассажиروоборот	100,4	101,0
Связь	122,0	123,8

*ИФО за 2014г. пересчитаны по уточненным годовым данным.

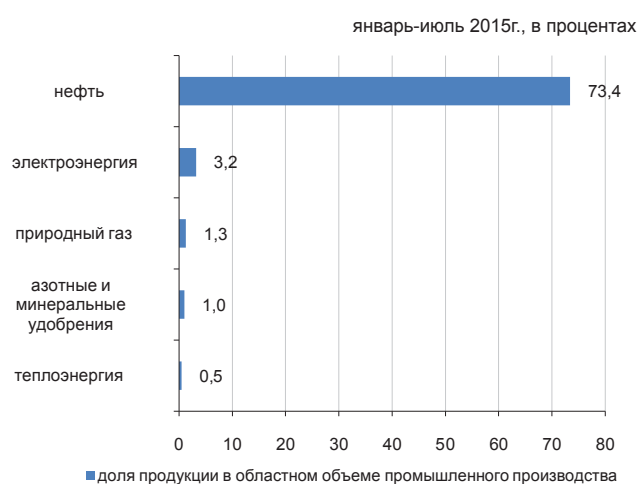

Сельское хозяйство

	Январь-июль 2015.	В % к соответствующему периоду предыдущего года
Забито в хозяйстве или реализовано на убой скота и птицы (в живом весе), тыс. тонн	6,1	107,5
Надоеено молока коровьего, тыс. тонн	3,0	114,1
Получено яиц куриных, млн. штук	1,0	в 2,7 раза
Наличие основных зерновых культур – всего, тыс. тонн*	5,5	47,4
в том числе:		
пшеница	5,5	47,4

* На 1 августа 2015г.

Индекс цен

	Июль 2015г. к июню 2015г., %	Июль 2015г. к декабрю 2014г., %
Индекс потребительских цен	100,1	102,3
Продовольственные товары	99,8	101,2
Непродовольственные товары	100,1	101,3
Платные услуги	100,3	104,6
Индекс цен предприятий-производителей промышленной продукции	102,8	80,9
Индекс цен реализации на продукцию сельского хозяйства	100,1	106,1
Индекс цен в строительстве	100,2	101,3
Индекс тарифов на перевозку грузов всеми видами транспорта	100,0	99,7
Индекс тарифов на услуги почтовые и курьерские для юридических лиц	123,0	123,0
Индекс тарифов на услуги связи для юридических лиц	100,0	100,5
Индекс цен на аренду коммерческой недвижимости	100,0	100,1

Южно-Казахстанская область

Социальное развитие

Население, человек (на 01.07.2015г.)	2 813 556
Родившиеся, человек (январь-июнь 2015г.)	40 385
Умершие, человек (январь-июнь 2015г.)	7 676
Прибыло, человек (январь-июнь 2015г.)	24 476
Выбыло, человек (январь-июнь 2015г.)	32 033

Занятое население, человек (I квартал 2015г.)	1 199 000
Наемные работники, в % к общей численности занятого населения (I квартал 2015г.)	54,8
Уровень безработицы, % (I квартал 2015г.)	5,3

Заработная плата, тенге (II квартал 2015г.)	89 352
Величина прожиточного минимума, тенге (июль 2015г.)	17 458

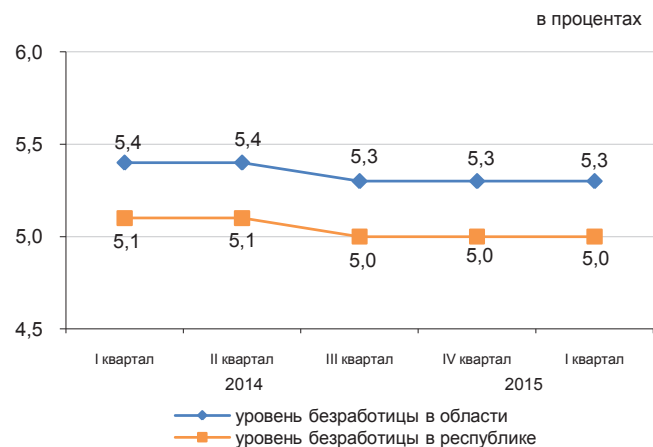

Реальный сектор экономики

	Январь-июль 2015г. в % к январю-июлю 2014г.	Январь-июль 2014г. в % к январю-июлю 2013г.
Промышленность	103,5	100,6
Сельское хозяйство	105,0	105,5*
Строительство	102,5	112,4
Розничная торговля	103,8	123,9
Грузооборот	100,8	112,1
Пассажиروоборот	103,5	105,8
Связь	106,7	105,8

*ИФО за 2014г. пересчитаны по уточненным годовым данным.

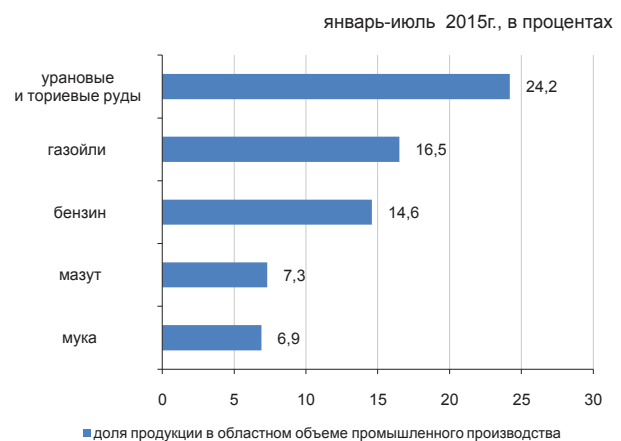

Сельское хозяйство

	Январь-июль 2015г.	В % к соответствующему периоду предыдущего года
Забито в хозяйстве или реализовано на убой скота и птицы (в живом весе), тыс. тонн	111,5	105,2
Надоено молока коровьего, тыс. тонн	435,8	100,8
Получено яиц куриных, млн. штук	173,1	106,8
Наличие основных зерновых культур – всего, тыс. тонн*	117,8	111,6
из них:		
пшеница	115,8	110,6

* На 1 августа 2015г.

Индекс цен

	Июль 2015г. к июню 2015г., %	Июль 2015г. к декабрю 2014г., %
Индекс потребительских цен	99,9	101,2
Продовольственные товары	99,5	100,1
Непродовольственные товары	100,2	100,7
Платные услуги	100,2	102,8
Индекс цен предприятий-производителей промышленной продукции	100,8	98,3
Индекс цен реализации на продукцию сельского хозяйства	98,5	97,0
Индекс цен в строительстве	99,9	100,0
Индекс тарифов на перевозку грузов всеми видами транспорта	100,0	99,9
Индекс тарифов на услуги почтовые и курьерские для юридических лиц	127,1	127,1
Индекс тарифов на услуги связи для юридических лиц	100,0	99,2
Индекс цен на аренду коммерческой недвижимости	100,2	100,7

Павлодарская область

Социальное развитие

Население, человек (на 01.07.2015г.)	757 145
Родившиеся, человек (январь-июнь 2015г.)	6 237
Умершие, человек (январь-июнь 2015г.)	3 704
Прибыло, человек (январь-июнь 2015г.)	9 345
Выбыло, человек (январь-июнь 2015г.)	10 511
Занятое население, человек (I квартал 2015г.)	418 168
Наемные работники, в % к общей численности занятого населения (I квартал 2015г.)	79,9
Уровень безработицы, % (I квартал 2015г.)	4,8
Заработная плата, тенге (II квартал 2015г.)	105 199
Величина прожиточного минимума, тенге (июль 2015г.)	17 460

в процентах

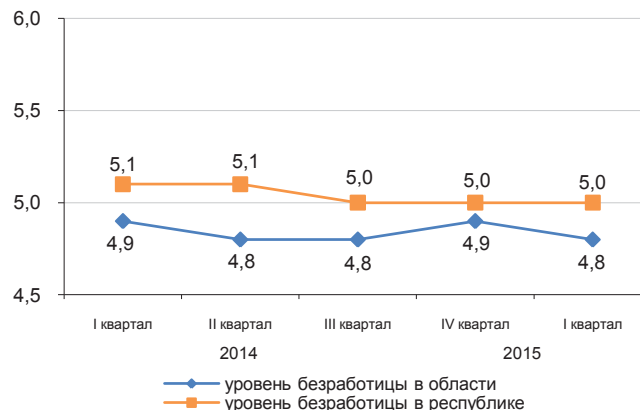

Реальный сектор экономики

	Январь-июль 2015г. в % к январю-июлю 2014г.	Январь-июль 2014г. в % к январю-июлю 2013г.
Промышленность	97,3	99,6
Сельское хозяйство	105,4	100,3*
Строительство	148,2	139,6
Розничная торговля	104,6	107,7
Грузооборот	102,2	102,1
Пассажиروоборот	103,1	100,4
Связь	105,9	105,9

*ИФО за 2014г. пересчитаны по уточненным годовым данным.



Сельское хозяйство

	Январь-июль 2015г.	В % к соответствующему периоду предыдущего года
Забито в хозяйстве или реализовано на убой скота и птицы (в живом весе), тыс. тонн	43,4	110,8
Надоеено молока коровьего, тыс. тонн	217,8	101,3
Получено яиц куриных, млн. штук	78,9	111,0
Наличие основных зерновых культур – всего, тыс. тонн*	80,6	75,1
из них:		
пшеница	58,2	90,9
ячмень	9,9	48,3

* На 1 августа 2015г.

Индекс цен

	Июль 2015г. к июню 2015г., %	Июль 2015г. к декабрю 2014г., %
Индекс потребительских цен	99,8	101,2
Продовольственные товары	99,8	100,7
Непродовольственные товары	99,9	101,3
Платные услуги	99,8	101,8
Индекс цен предприятий-производителей промышленной продукции	100,1	99,3
Индекс цен реализации на продукцию сельского хозяйства	99,3	98,0
Индекс цен в строительстве	99,8	100,7
Индекс тарифов на перевозку грузов всеми видами транспорта	100,0	99,8
Индекс тарифов на услуги почтовые и курьерские для юридических лиц	115,4	115,4
Индекс тарифов на услуги связи для юридических лиц	100,0	99,8
Индекс цен на аренду коммерческой недвижимости	99,8	98,3

Северо-Казахстанская область

Социальное развитие

в процентах

Население, человек (на 01.07.2015г.)	570 802
Родившиеся, человек (январь-июнь 2015г.)	4 034
Умершие, человек (январь-июнь 2015г.)	3 428
Прибыло, человек (январь-июнь 2015г.)	10 476
Выбыло, человек (январь-июнь 2015г.)	12 039

Занятое население, человек (I квартал 2015г.)	316 414
Наемные работники, в % к общей численности занятого населения (I квартал 2015г.)	67,5
Уровень безработицы, % (I квартал 2015г.)	4,9

Зарботная плата, тенге (II квартал 2015г.)	85 360
Величина прожиточного минимума, тенге (июль 2015г.)	17 950

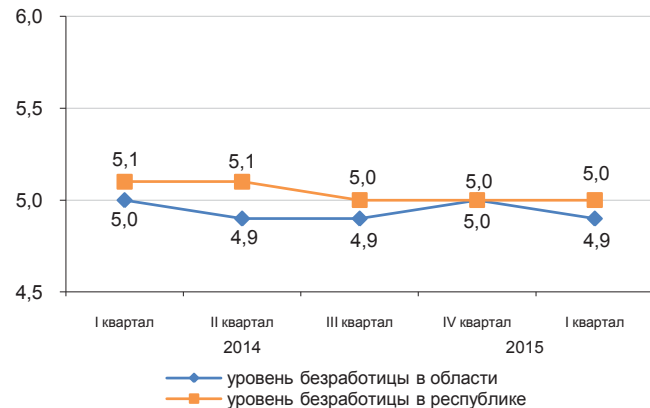

Реальный сектор экономики

январь-июль 2015г., в процентах

	Январь-июль 2015г. в % к январю-июлю 2014г.	Январь-июль 2014г. в % к январю-июлю 2013г.
Промышленность	99,4	103,7
Сельское хозяйство	104,8	103,2*
Строительство	140,5	113,3
Розничная торговля	100,9	120,1
Грузооборот	104,8	101,5
Пассажирооборот	98,8	105,8
Связь	108,8	106,9

*ИФО за 2014г. пересчитаны по уточненным годовым данным.

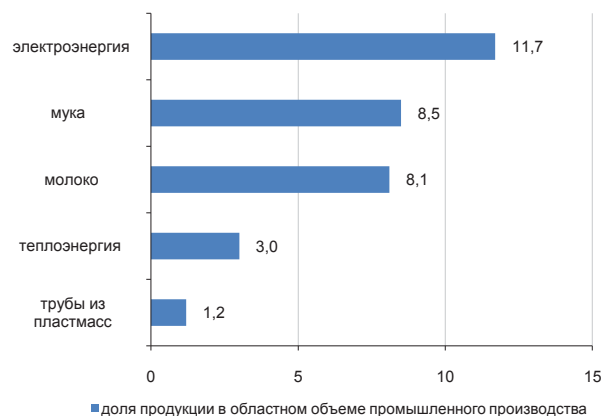

Сельское хозяйство

	Январь-июль 2015г.	В % к соответствующему периоду предыдущего года
Забито в хозяйстве или реализовано на убой скота и птицы (в живом весе), тыс. тонн	42,8	100,5
Надоеено молока коровьего, тыс. тонн	297,2	106,4
Получено яиц куриных, млн.штук	372,1	117,1
Наличие основных зерновых культур – всего, тыс. тонн*	1 110,8	180,8
из них:		
пшеница	986,6	189,4
ячмень	102,9	в 2,2 раза

*На 1 августа 2015г.

Индекс цен

	Июль 2015г. к июню 2015г., %	Июль 2015г. к декабрю 2014г., %
Индекс потребительских цен	100,1	101,5
Продовольственные товары	100,0	102,5
Непродовольственные товары	100,2	101,2
Платные услуги	100,1	100,8
Индекс цен предприятий-производителей промышленной продукции	99,8	99,5
Индекс цен реализации на продукцию сельского хозяйства	99,7	98,2
Индекс цен в строительстве	99,8	100,6
Индекс тарифов на перевозку грузов всеми видами транспорта	100,1	100,3
Индекс тарифов на услуги почтовые и курьерские для юридических лиц	123,2	123,2
Индекс тарифов на услуги связи для юридических лиц	100,0	94,8
Индекс цен на аренду коммерческой недвижимости	100,0	102,4

Восточно-Казахстанская область

Социальное развитие

Население, человек (на 01.07.2015г.)	1 395 547
Родившиеся, человек (январь-июнь 2015г.)	11 438
Умершие, человек (январь-июнь 2015г.)	7 416
Прибыло, человек (январь-июнь 2015г.)	17 857
Выбыло, человек (январь-июнь 2015г.)	21 656
Занятое население, человек (I квартал 2015г.)	701 157
Наемные работники, в % к общей численности занятого населения (I квартал 2015г.)	68,2
Уровень безработицы, % (I квартал 2015г.)	4,8
Заработная плата, тенге (II квартал 2015г.)	101 822
Величина прожиточного минимума, тенге (июль 2015г.)	19 443

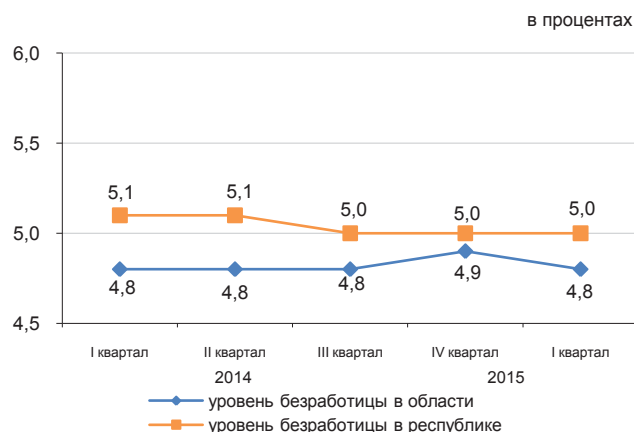

Реальный сектор экономики

	Январь-июль 2015г. в % к январю-июлю 2014г.	Январь-июль 2014г. в % к январю-июлю 2013г.
Промышленность	91,7	99,5
Сельское хозяйство	102,4	105,7*
Строительство	115,9	106,8
Розничная торговля	104,1	107,5
Грузооборот	105,6	110,7
Пассажирооборот	102,7	101,4
Связь	99,9	105,1

*ИФО за 2014г. пересчитаны по уточненным годовым данным.

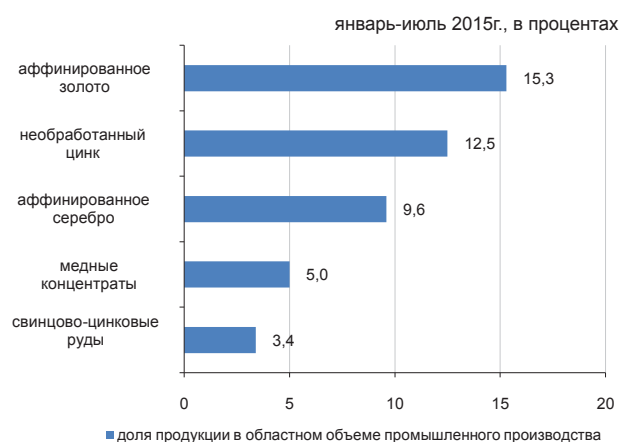

Сельское хозяйство

	Январь-июль 2015г	В % к соответствующему периоду предыдущего года
Забито в хозяйстве или реализовано на убой скота и птицы (в живом весе), тыс. тонн	112,9	104,0
Надоеено молока коровьего, тыс. тонн	468,1	100,9
Получено яиц куриных, млн.штук	85,9	90,0
Наличие основных зерновых культур – всего, тыс. тонн*	205,4	121,7
из них:		
пшеница	154,7	120,1
ячмень	20,1	101,0

* На 1 августа 2015г.

Индекс цен

	Июль 2015г. к июню 2015г., %	Июль 2015г. к декабрю 2014г., %
Индекс потребительских цен	101,3	102,7
Продовольственные товары	99,7	100,9
Непродовольственные товары	100,3	100,7
Платные услуги	104,2	106,8
Индекс цен предприятий-производителей промышленной продукции	98,6	97,8
Индекс цен реализации на продукцию сельского хозяйства	97,4	93,8
Индекс цен в строительстве	100,1	100,7
Индекс тарифов на перевозку грузов всеми видами транспорта	100,0	97,6
Индекс тарифов на услуги почтовые и курьерские для юридических лиц	120,8	120,8
Индекс тарифов на услуги связи для юридических лиц	100,2	100,5
Индекс цен на аренду коммерческой недвижимости	100,0	100,5

г. Астана

Социальное развитие

Население, человек (на 01.07.2015г.)	864 309
Родившиеся, человек (январь-июнь 2015г.)	12 565
Умершие, человек (январь-июнь 2015г.)	1 935
Прибыло, человек (январь-июнь 2015г.)	17 398
Выбыло, человек (январь-июнь 2015г.)	16 601
Занятое население, человек (I квартал 2015г.)	442 310
Наемные работники, в % к общей численности занятого населения (I квартал 2015г.)	93,7
Уровень безработицы, % (I квартал 2015г.)	5,1
Заработная плата, тенге (II квартал 2015г.)	183 744
Величина прожиточного минимума, тенге (июль 2015г.)	22 123

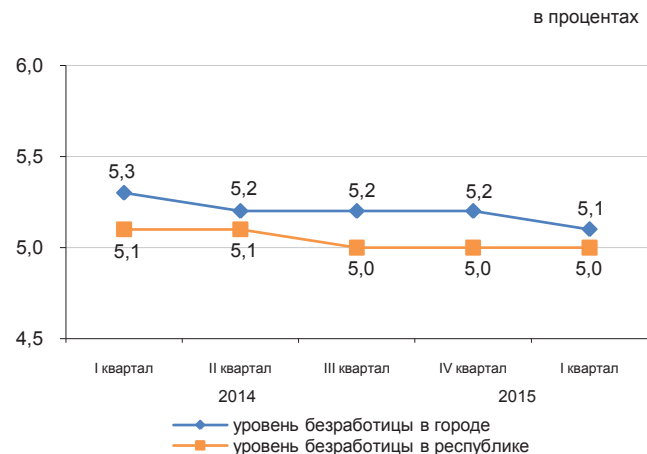

Реальный сектор экономики

	Январь-июль 2015г. в % к январю-июлю 2014г.	Январь-июль 2014г. в % к январю-июлю 2013г.
Промышленность	103,9	82,9
Сельское хозяйство	84,4	82,5*
Строительство	115,7	123,7
Розничная торговля	103,8	119,0
Грузооборот	103,6	120,6
Пассажиروоборот	103,8	113,8
Связь	95,1	108,8

*ИФО за 2014г. пересчитаны по уточненным годовым данным.

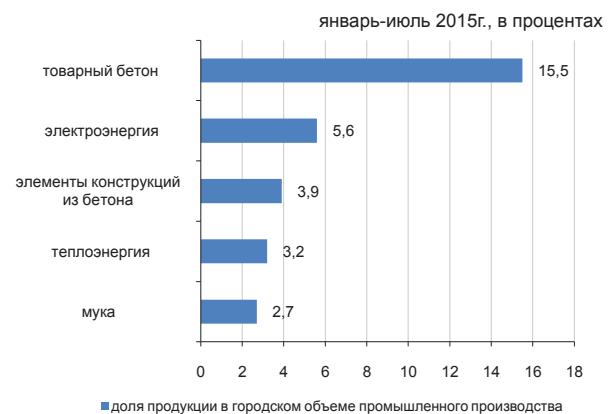

Сельское хозяйство

	Январь-июль 2015г.	В % к соответствующему периоду предыдущего года
Забито в хозяйстве или реализовано на убой скота и птицы (в живом весе), тонн	168,1	129,7
Надоеено молока коровьего, тыс. тонн	0,4	29,8
Получено яиц куриных, тыс. штук	123,0	80,0
Наличие основных зерновых культур – всего, тыс. тонн*	41,6	70,4
из них:		
пшеница	39,0	66,4

* На 1 августа 2015г.

Индекс цен

	Июль 2015г. к июню 2015г., %	Июль 2015г. к декабрю 2014г., %
Индекс потребительских цен	100,2	101,4
Продовольственные товары	100,2	102,6
Непродовольственные товары	100,3	100,9
Платные услуги	100,1	100,3
Индекс цен предприятий-производителей промышленной продукции	99,5	98,8
Индекс цен реализации на продукцию сельского хозяйства	-	-
Индекс цен в строительстве	100,3	101,2
Индекс тарифов на перевозку грузов всеми видами транспорта	99,5	98,4
Индекс тарифов на услуги почтовые и курьерские для юридических лиц	120,4	119,9
Индекс тарифов на услуги связи для юридических лиц	100,0	99,8
Индекс цен на аренду коммерческой недвижимости	100,2	102,7

г. Алматы

Социальное развитие

Население, человек (на 01.07.2015г.)	1 675 153
Родившиеся, человек (январь-июнь 2015г.)	15 193
Умершие, человек (январь-июнь 2015г.)	5 480
Прибыло, человек (январь-июнь 2015г.)	49 957
Выбыло, человек (январь-июнь 2015г.)	26 851
Занятое население, человек (I квартал 2015г.)	833 697
Наемные работники, в % к общей численности занятого населения (I квартал 2015г.)	92,2
Уровень безработицы, % (I квартал 2015г.)	5,4
Заработная плата, тенге (II квартал 2015г.)	161 963
Величина прожиточного минимума, тенге (июль 2015г.)	21 520

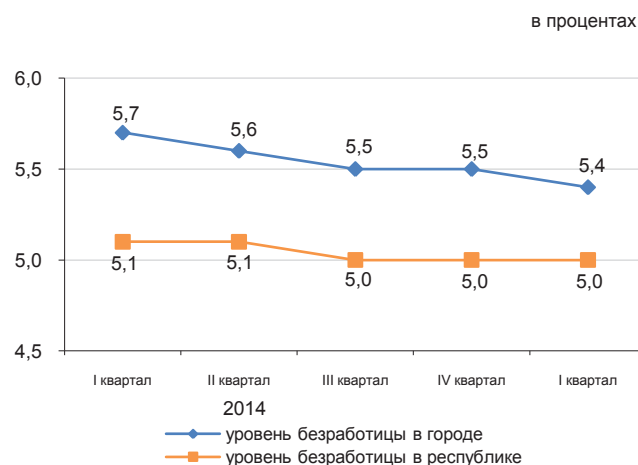

Реальный сектор экономики

январь-июль 2015г., в процентах

	Январь-июль 2015г. в % к январю-июлю 2014г.	Январь-июль 2014г. в % к январю-июлю 2013г.
Промышленность	103,4	99,3
Сельское хозяйство	33,2	92,4*
Строительство	101,5	122,5
Розничная торговля	102,0	106,7
Грузооборот	107,0	111,2
Пассажиروоборот	103,7	107,7
Связь	104,7	108,2

*ИФО за 2014г. пересчитаны по уточненным годовым данным.

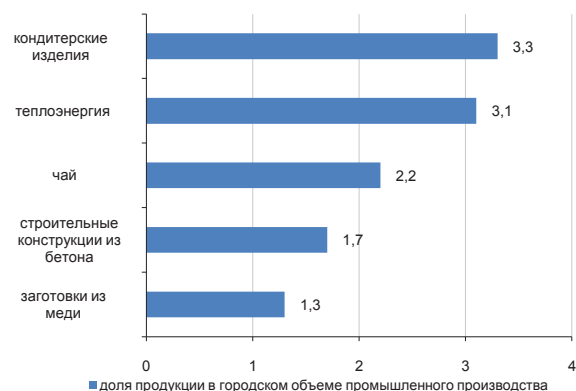

Сельское хозяйство

	Январь-июль 2015г.	В % к соответствующему периоду предыдущего года
Забито в хозяйстве или реализовано на убой скота и птицы (в живом весе), тыс. тонн	0,3	28,1
Надоеено молока коровьего, тыс. тонн	2,6	32,2
Получено яиц куриных, млн. штук	0,3	5,8
Наличие основных зерновых культур – всего, тыс. тонн*	6,3	96,9
из них:		
пшеница	5,7	88,1

* На 1 августа 2015г.

Индекс цен

	Июль 2015г. к июню 2015г., %	Июль 2015г. к декабрю 2014г., %
Индекс потребительских цен	99,9	101,2
Продовольственные товары	99,6	101,5
Непродовольственные товары	100,1	100,7
Платные услуги	100,2	101,5
Индекс цен предприятий-производителей промышленной продукции	100,5	102,7
Индекс цен реализации на продукцию сельского хозяйства	-	-
Индекс цен в строительстве	100,1	99,5
Индекс тарифов на перевозку грузов всеми видами транспорта	100,1	104,0
Индекс тарифов на услуги почтовые и курьерские для юридических лиц	106,8	107,6
Индекс тарифов на услуги связи для юридических лиц	100,0	100,9
Индекс цен на аренду коммерческой недвижимости	100,4	102,2

Қысқартулар

Сокращения

АШМ	Қазақстан Республикасының Ауыл шаруашылығы министрлігі	КС	Комитет по статистике Министерства национальной экономики Республики Казахстан
ӘдМин	Қазақстан Республикасының Әділет министрлігі	БВУ	Банки второго уровня
БП ҚС АЕК	Қазақстан Республикасы Бас Прокуратурасының Құқықтық статистика және арнайы есеп комитеті	КПСиСУ ГП	Комитет по правовой статистике и специальным учетам Генеральной прокуратуры Республики Казахстан
ДСӘДМ РСЭҚ	Қазақстан Республикасы Денсаулық сақтау және әлеуметтік даму министрлігінің Республикалық санитарлық-эпидемиологиялық қызметі	КГД МФ	Комитет государственных доходов Министерства финансов Республики Казахстан
ЕДБ	Екінші деңгейдегі банктер	МВД	Министерство внутренних дел Республики Казахстан
ДСӘДМ	Қазақстан Республикасының Денсаулық сақтау және әлеуметтік даму министрлігі	млн.	миллионов
ҚМ МКК	Қазақстан Республикасы Қаржы министрлігінің Мемлекеттік кіріс комитеті	млрд.	миллиардов
ҚМ	Қазақстан Республикасының Қаржы министрлігі	МСП	Малое и среднее предпринимательство
млн.	миллион	МСХ	Министерство сельского хозяйства Республики Казахстан
млрд.	миллиард	МСЗР	Министерство здравоохранения и социального развития Республики Казахстан
ОЭР	Отын-энергетикалық ресурстар	МЮ	Министерство юстиции Республики Казахстан
СК	Қазақстан Республикасы Ұлттық экономика министрлігінің Статистика комитеті	МФ	Министерство финансов Республики Казахстан
ткм	тонна-километр	НБ	Национальный банк Республики Казахстан
ҰБ	Қазақстан Республикасының Ұлттық банкі	РСЭС МЗСР	Республиканская санитарно-эпидемиологическая служба Министерства здравоохранения и социального развития Республики Казахстан
ІІМ	Қазақстан Республикасының Ішкі істер министрлігі	ткм	тонно-километр
ШОК	Шағын және орта кәсіпкерлік	ТЭР	Топливо-энергетические ресурсы

Көрсеткіштер тізімі

Көрсеткіш	Кезеңділік	Дереккөз
А		
Айырбастау бағамы.....	ай сайын	ҰБ
Асыл тұқымды шаруашылықтар саны.....	тоқсан сайын	АШМ
Мал мен құстың негізгі түрлерінің саны.....	ай сайын	СК
Ауыл шаруашылығы өнімдерінің (қызметтерінің) жалпы шығарылымы.....	ай сайын	СК
Б		
Бір қызметкердің орташа айлық атаулы жалақысы.....	ай сайын	СК
Баға индексі.....	ай сайын	СК
Балық аулау және балық өсіру шаруашылығындағы өнім (жұмыстар, қызметтер) көлемі.....	жыл сайын	СК
Бөлшек сауда тауар айналымы көлемі.....	ай сайын	СК
Байланыс қызметтерінің көлемі.....	ай сайын	СК
Д		
Дәнді дақылдарды жинау.....	қыркүйек, қазан, қараша	АШМ
Дәнді дақылдардың жиналған алқаптары.....	қыркүйек, қазан, қараша	АШМ
Дәнді дақылдардың шығымдылығы.....	қыркүйек, қазан, қараша	АШМ
Депозиттер.....	ай сайын	ҰБ
Е		
Еңбек делдалдығына өтініш жасағандар саны.....	тоқсан сайын	ДСӘДМ
Еңбек өнімділігі.....	ай сайын	СК
Ж		
Жолаушылар тасымалдау көлемі.....	ай сайын	СК
Жүк тасымалдау көлемі.....	ай сайын	СК
Жұмыссыз халық.....	ай сайын	СК
Жұмыспен қамтылған халық.....	ай сайын	СК
З		
Зейнетақы және жәрдемақы алушылар саны.....	тоқсан сайын	ДСӘДМ
Зейнетақы (жәрдемақының) орташа мөлшері.....	тоқсан сайын	ДСӘДМ
И		
Импорт.....	ай сайын	ҚМ КБК
К		
Кәсіпорындардың пайдалылығы.....	тоқсан сайын	СК
Кредиттер.....	ай сайын	ҰБ
Күнкөрістің ең төменгі деңгейінің шамасы.....	ай сайын	СК
Қ		
Қылмыстылық деңгейі.....	ай сайын	БП ҚС АЕК
Құрылыс жұмыстарының (қызметтер) көлемі.....	ай сайын	СК
М		
Мал шаруашылығы өнімдерінің негізгі түрлерін өндіру.....	ай сайын	СК
Мал мен құстың өнімділігі.....	ай сайын	СК
Мемлекеттік бюджет табыстары.....	ай сайын	ҚМ
Мемлекеттік бюджет шығыстары.....	ай сайын	ҚМ
Монетарлық агрегаттар.....	ай сайын	ҰБ
Н		
Нақты ақшалай табыстар индексі.....	ай сайын	СК
Негізгі капиталға инвестициялар.....	ай сайын	СК
Негізгі дәнді және бұршақты дақылдардың қолда бар.....	ай сайын	СК
Негізгі майлы дақылдардың қолда бары.....	ай сайын	СК
О		
Орташа жан басына атаулы ақшалай табыс.....	ай сайын	СК
Орташа айлық жалақы.....	ай сайын	СК
Ө		
Өнеркәсіп өнімін заттай көрінісінде өндіру.....	ай сайын	СК
Өнеркәсіп өнімінің (тауарлар, қызметтер) көлемі.....	ай сайын	СК
Өнеркәсіп өндірісінің нақты көлем индексі.....	ай сайын	СК
С		
Сырқаттанулардың тіркелген оқиғаларының саны.....	ай сайын	ДСӘДМ РСЭҚ

Көрсеткіш	Кезеңділік	Дереккөз
Т		
Төлем балансы.....	ай сайын	ҰБ
Тіркелген қылмыстар саны.....	ай сайын	БП ҚС АЕК
Тұрғын үй құрылысының көлемі.....	ай сайын	СК
Тұтыну бағасы.....	Ай сайын	СК
Х		
Халықтың табиғи қозғалысы.....	ай сайын	ӘдМин, ДСӘДМ
Халық саны.....	ай сайын	СК
Халықтың көші-қоны.....	ай сайын	ӘдМин, ІІМ
Халықтың орта есеппен жан басына шаққандағы атаулы ақшалай табыстары.....	ай сайын	СК
Ш		
ШОК субъектілерінің өнім (тауарлар, қызметтер) шығару индексі	ай сайын	СК
Э		
Экономикалық белсенді халық.....		
Экономикалық енжар халық.....		
Экспорт.....	ай сайын	ҚМ КБК

Список показателей

Показатель	Периодичность	Источник
Б		
Безработное население	ежемесячно	КС
В		
Валовой выпуск продукции (услуг) сельского хозяйства	ежемесячно	КС
Валовой внутренний продукт	ежеквартально	КС
Величина прожиточного минимума	ежемесячно	КС
Г		
Грузооборот	ежемесячно	КС
Д		
Доходы государственного бюджета	ежемесячно	МФ
Депозиты	ежемесячно	НБ
Е		
Естественное движение населения	ежемесячно	МЮ, МЗСР
З		
Занятое население	ежемесячно	КС
И		
Импорт	ежемесячно	КТК МФ
Инвестиции в основной капитал	ежемесячно	КС
Индекс выпуска продукции (товаров, услуг) субъектами МСП	ежемесячно	КС
Индекс реальных денежных доходов	ежемесячно	КС
Индекс физического объема промышленного производства	ежемесячно	КС
Индексы цен	ежемесячно	КС
К		
Кредиты	ежемесячно	НБ
Количество племенных хозяйств	ежеквартально	МСХ
М		
Миграция населения	ежемесячно	МЮ, МВД
Монетарные агрегаты	ежемесячно	НБ
Н		
Наличие основных зерновых и бобовых культур	ежемесячно	КС
Наличие основных масличных культур	ежемесячно	КС
О		
Обменный курс	ежемесячно	НБ
Объем жилищного строительства	ежемесячно	КС
Объем промышленной продукции (товаров, услуг)		
Объем розничного товарооборота	ежемесячно	КС
Объем строительных работ (услуг)	ежемесячно	КС
Объем услуг связи	ежемесячно	КС
П		
Пассажиروоборот	ежемесячно	КС
Платежный баланс	ежемесячно	НБ
Потребительские цены	ежемесячно	КС
Производительность труда	ежемесячно	КС
Производство основных видов продукции животноводства	ежемесячно	КС
Производство промышленной продукции в натуральном выражении	ежемесячно	КС
Продуктивность скота и птицы	ежемесячно	КС
Перевозка грузов	ежемесячно	КС
Перевозка пассажиров	ежемесячно	КС
Р		
Расходы государственного бюджета	ежемесячно	МФ
Реальный денежный доход	ежемесячно	КС
Рентабельность предприятий	ежеквартально	КС
С		
Среднедушевые номинальные денежные доходы населения	ежемесячно	КС
Среднемесячная номинальная заработная плата одного работника	ежемесячно	КС
Средний размер пенсий (пособий)	ежеквартально	МЗСР

Показатель	Периодичность	Источник
У		
Уровень преступности.....	ежемесячно	КПСиСУ ГП
Ч		
Численность населения.....	ежемесячно	КС
Число зарегистрированных случаев заболеваний.....	ежемесячно	РСЭС МЗСР
Число зарегистрированных преступлений.....	ежемесячно	КПСиСУ ГП
Численность основных видов скота и птицы.....	ежемесячно	КС
Численность получателей пенсий и пособий.....	ежеквартально	МЗСР
Э		
Экспорт.....	ежемесячно	КТК МФ
Ш		
ШОК субъектілерінің өнім (тауарлар, қызметтер) шығару индексі	ежемесячно	СК
Э		
Экономикалық белсенді халық.....		
Экономикалық енжар халық.....		
Экспорт.....	ежемесячно	КТК МФ

Қазақстан Республикасының әлеуметтік-экономикалық дамуы
Бөлімнің мазмұнына жауаптылар

Бөлім атауы	Жауапты адамның аты-жөні, лауазымы	Телефоны
Әлеуметтік-экономикалық дамудың қысқаша қорытындылары Өңірлердің әлеуметтік-экономикалық дамуы	Болат Әскербекұлы Рахымбеков <i>Жарияланымдар және статистикалық ақпаратты тарату басқармасының басшысы</i>	+7 7172 74 90 77
Кәсіпорындар статистикасы	Гүлнар Мамырбайқызы Керімханова <i>Тіркелімдер басқармасының басшысы</i>	+7 7172 74 90 58
Қысқа мерзімді экономикалық индикатор Жалпы ішкі өнім Еңбек өнімділігінің индекстері Мемлекеттік қаржы Ақша-кредит статистикасы Кредиттер және ақша-кредит жүйесінің депозиттері	Гүлмира Смағұлқызы Малдыбаева <i>Ұлттық шоттар басқармасының басшысы</i>	+7 7172 74 93 01
Шағын және орта кәсіпкерлік мониторингі Іскерлік және тұтынушылық белсенділік	Марина Владимировна Мисюра <i>Құрылымдық статистика басқармасының басшысы</i>	+7 7172 74 93 12
Ең төменгі күнкөріс деңгейінің шамасы Баға	Әсел Сауқымбекқызы Шәуенова <i>Баға статистикасы басқармасының басшысы</i>	+7 7172 74 90 57
Негізгі капиталға салынған инвестициялар Өнеркәсіп Ауыл шаруашылығы Құрылыс Тұрғын үй құрылысы	Айгүл Тоқтарханқызы Епбаева <i>Өндіріс және қоршаған орта статистикасы басқармасының басшысы</i>	+7 7172 74 90 56
Отын-энергетикалық ресурстар (ОЭР) Сауда Көлік Байланыс	Зифа Рафикқызы Якупова <i>Қызмет көрсету және энергетика статистикасы басқармасының басшысы</i>	+7 7172 74 90 60
Әлеуметтік-демографиялық көрсеткіштер	Гүлмира Сайлаубекқызы Қарауылова <i>Демографиялық және әлеуметтік статистика басқармасының басшысы</i>	+7 7172 74 90 61
Еңбек нарығы және еңбекақы төлеу Халық табыстары	Вячеслав Евгеньевич Евстафьев <i>Еңбек және тұрмыс деңгейі статистикасы басқармасының басшысы</i>	+7 7172 74 90 22

Социально-экономическое развитие Республики Казахстан
Ответственные лица за содержание разделов

Наименование раздела	Ф.И.О., должность ответственного	Телефон
Краткие итоги социально-экономического развития Социально-экономическое развитие регионов	Рахимбеков Болат Аскербекович <i>Руководитель управления публикаций и распространения статистической информации</i>	+7 7172 74 90 77
Статистика предприятий	Керимханова Гульнара Мамырбаевна <i>Директор Департамента регистров и публикаций</i>	+7 7172 74 90 58
Краткосрочный экономический индикатор Валовой внутренний продукт Индексы производительности труда Государственные финансы Денежно-кредитная статистика Кредиты и депозиты денежно-кредитной системы	Малдыбаева Гульмира Смагуловна <i>Руководитель управления национальных счетов</i>	+7 7172 74 93 01
Мониторинг малого и среднего предпринимательства Деловая и потребительская активность	Мисюра Марина Владимировна <i>Руководитель управления структурной статистикп</i>	+7 7172 74 93 12
Величина прожиточного минимума Цены	Шауенова Асель Саукымбеккызы <i>Руководитель управления статистики цен</i>	+7 7172 74 90 57
Инвестиции в основной капитал Промышленное производство Сельское хозяйство Строительство Жилищное строительство	Епбаева Айгуль Токтархановна <i>Руководитель управления статистики производства и окружающей среды</i>	+7 7172 74 90 56
Топливо-энергетические ресурсы (ТЭР) Торговля Транспорт	Якупова Зифа Рафиковна <i>Руководитель управления статистики услуг и энергетики</i>	+7 7172 74 90 60
Социально-демографические показатели	Караулова Гульмира Сайлаубековна <i>Руководитель управления демографической и социальной статистики</i>	+7 7172 74 90 61
Рынок труда и оплата труда Доходы населения	Евстафьев Вячеслав Евгеньевич <i>Руководитель управления статистики труда и уровня жизни</i>	+7 7172 74 90 22