



Қазақстан Республикасы Ұлттық экономика министрлігі
Статистика комитеті

№6 (маусым) 2015



Қазақстан Республикасының әлеуметтік- экономикалық дамуы

Социально
экономическое
развитие
Республики
Казахстан



Астана 2015

Қазақстан Республикасы Ұлттық экономика министрлігінің Статистика комитеті

«Қазақстан Республикасының Азаматтық кодексіне (ерекше бөлігі)» сәйкес бұл материал көбейтуге (көшіруге) жатпайды, статистикалық ақпараттарды өз жарияланымдарында (басылымдарында) пайдаланған жағдайда Қазақстан Республикасы Ұлттық экономика министрлігінің Статистика комитетіне сілтеме жасау міндетті.

В соответствии с «Гражданским кодексом Республики Казахстан (особенная часть)» данный материал не подлежит размножению (копированию), при использовании статистической информации в своих публикациях (изданиях) обязательна ссылка на Комитет по статистике Министерства национальной экономики Республики Казахстан.

Қазақстан Республикасының әлеуметтік-экономикалық дамуы

Социально-экономическое развитие Республики Казахстан

2015 жылғы қаңтар-маусым
январь-июнь 2015 года

Астана 2015

Қазақстан Республикасының
әлеуметтік-экономикалық дамуы

Социально-экономическое развитие
Республики Казахстан

Ай сайынғы ақпаратты-талдамалық журнал
1991 жылдан бастап шығады

Ежемесячный информационно-
аналитический журнал
Издается с 1991 года

Құрылтайшы: Қазақстан Республикасы Ұлттық
экономика министрлігінің Статистика комитеті

Учредитель: Комитет по статистике Министерства
национальной экономики Республики Казахстан

Бас редактор – Ө. Смайылов

Главный редактор – А. Смаилов

«Қазақстан Республикасының әлеуметтік-
экономикалық дамуы» журналы ай сайынғы негізде
екі томда құрастырылады: талдамалы баяндама,
электрондық түрде қысқаша кестелік материал.

Журнал «Социально-экономическое развитие
Республики Казахстан» формируется на
ежемесячной основе в двух томах: аналитический
доклад, краткий табличный материал в электронном
виде.

Журнал есепті айда Қазақстан Республикасы
әлеуметтік-экономикалық дамуының барлық негізгі
көрсеткіштерін қамтиды.

Журнал включает все основные показатели
социально-экономического развития Республики
Казахстан за отчетный месяц.

Ай сайынғы негізде мемлекеттік және орыс тілдерінде
жарияланады. Мемлекеттік басқару қызметкерлері,
ғылыми орталар және мүдделі тұлғаларға арналған.
Журналдың толық мәтінін Статистика комитетінің
www.stat.gov.kz интернет-ресурсынан алуға болады.

Публикуется на государственном и русском языках
на ежемесячной основе. Предназначен для
работников государственного управления, научных
кругов и заинтересованных лиц. Полный текст
журнала доступен на интернет-ресурсе Комитета по
статистике www.stat.gov.kz.

Қазақстан Республикасы Ұлттық экономика
министрлігінің Статистика комитеті

Комитет по статистике Министерства национальной
экономики Республики Казахстан

Мекенжай: 010000, Астана қаласы
Министрліктер Үйі, Орынбор, 8
тел. +7 7172 74 92 95
факс +7 7172 74 95 46
call-орталық: +7 7172 74 90 10, 74 90 11
Электрондық мекенжай: statistika@stat.kz
Интернет-ресурс: <http://www.stat.gov.kz>

Адрес: 010000, г. Астана,
Дом Министерств, Орынбор, 8
тел. +7 7172 74 92 95
факс +7 7172 74 95 46
call-центр: +7 7172 74 90 10, 74 90 11
Электронный адрес: statistika@stat.kz
Интернет-ресурс: <http://www.stat.gov.kz>

Шартты белгілер:

- - құбылыс жоқ
0,0 - болмашы шама
... - деректер жоқ

Условные обозначения:

- - явление отсутствует
0,0 – незначительная величина
... – данные отсутствуют

Жекелеген жағдайларда қорытынды мен
қосылғыштар сомасы арасындағы шамалы
айырмашылықтар деректерді дөңгелектеумен
түсіндіріледі.

В отдельных случаях незначительные расхождения
между итогом и суммой слагаемых объясняются
округлением данных.

Мазмұны

1. Негізгі көрсеткіштер	5
1.1 Әлеуметтік-экономикалық дамудың қысқаша қорытындылары	5
2. Әлеуметтік-демографиялық көрсеткіштер	9
2.1 Халық саны	9
2.2 Халықтың көші-қоны	10
2.3 Халықтың ауру-сырқаулығы	11
2.4 Халықты зейнетақымен қамтамасыз ету және әлеуметтік қорғау	12
2.5 Қылмыстылық	13
3. Тұрмыс деңгейі	14
3.1 Халықтың табыстары	14
3.2 Күнкөрістің ең төменгі деңгейінің шамасы	15
4. Еңбек нарығы және еңбекақы төлеу	16
4.1 Жұмыспен қамтылған және жұмыссыз халық	16
4.2 Еңбекақы төлеу	16
5. Баға	17
5.1 Тұтыну бағасының индексі	17
5.2 Өндіруші кәсіпорындар бағасының индексі	18
5.3 Ауыл шаруашылығындағы баға индексі	19
5.4 Құрылыстағы баға индексі	20
5.5 Тұрғын үй нарығындағы баға	21
5.6 Көтерме саудада сату бағасының индексі	22
5.7 Заңды тұлғаларға көрсетілген жүк көлігі және почталық, курьерлік және байланыс қызметтеріне тарифтердің индексі	23
5.8 Сыртқы сауда бағасының индексі	24
5.9 Коммерциялық жылжымайтын мүлікті жалға беру бағасының индексі	25
6. Ұлттық экономика	26
6.1 Қысқа мерзімді экономикалық индикатор	26
6.2 Жалпы ішкі өнім	27
6.3 Төлем балансы	30
6.4 Еңбек өнімділігі	31
6.5 Негізгі капиталға салынған инвестициялар	32
6.6 Отын-энергетикалық ресурстар (ОЭР)	33
6.7 Кәсіпорындар статистикасы	34
7. Сауда	35
7.1 Ішкі сауда	35
7.2 Ресурстар балансы және жекелеген тауарларды пайдалану	36
7.3 Сыртқы сауда айналымы	37
8. Экономиканың нақты секторы	38
8.1 Өнеркәсіп өндірісі	38
8.2 Ауыл шаруашылығы	40
8.3 Құрылыс	41
8.4 Тұрғын үй құрылысы	42
8.5 Көлік	43
8.6 Почталық және курьерлік қызмет. Байланыс	45
8.7 Шағын және орта кәсіпкерлік мониторингі	46
8.8 Іскерлік және тұтынушылық белсенділік	47
9. Қаржы жүйесі	48
9.1 Мемлекеттік қаржы	48
9.2 Ақша-кредит статистикасы	49
9.3 Ақша-кредит жүйесінің кредиттері мен депозиттері	50
9.4 Кәсіпорындардың қаржысы (жұмыс істейтіндердің саны 50 адамнан асатын)	52
10. Өңірлердің әлеуметтік-экономикалық дамуы	53

Содержание

1.	Основные показатели	69
1.1	Краткие итоги социально-экономического развития	69
2.	Социально-демографические показатели.....	73
2.1	Численность населения.....	73
2.2	Миграция населения	74
2.3	Заболеваемость населения.....	75
2.4	Пенсионное обеспечение и социальная защита населения.....	76
2.5	Преступность	77
3.	Уровень жизни	78
3.1	Доходы населения.....	78
3.2	Величина прожиточного минимума.....	79
4.	Рынок труда и оплата труда.....	80
4.1	Занятое и безработное население.....	80
4.2	Оплата труда	80
5.	Цены	81
5.1	Индекс потребительских цен	81
5.2	Индекс цен предприятий-производителей.....	82
5.3	Индексы цен в сельском хозяйстве	83
5.4	Индекс цен в строительстве	84
5.5	Цены на рынке жилья.....	85
5.6	Индекс цен оптовых продаж.....	86
5.7	Индексы тарифов на услуги транспорта, почтовые, курьерские и связи для юридических лиц	87
5.8	Индексы цен внешней торговли	88
5.9	Индекс цен на аренду коммерческой недвижимости	89
6.	Национальная экономика	90
6.1	Краткосрочный экономический индикатор	90
6.2	Валовой внутренний продукт	91
6.3	Платежный баланс	94
6.4	Индексы производительности труда.....	95
6.5	Инвестиции в основной капитал	96
6.6	Топливо-энергетические ресурсы (ТЭР).....	97
6.7	Статистика предприятий.....	98
7.	Торговля.....	99
7.1	Внутренняя торговля.....	99
7.2	Баланс ресурсов и использования отдельных товаров	100
7.3	Внешнеторговый оборот	101
8.	Реальный сектор экономики	102
8.1	Промышленное производство	102
8.2	Сельское хозяйство.....	104
8.3	Строительство	105
8.4	Жилищное строительство.....	106
8.5	Транспорт	107
8.6	Почтовая и курьерская деятельность. Связь	109
8.7	Мониторинг малого и среднего предпринимательства	110
8.8	Деловая и потребительская активность	111
9.	Финансовая система.....	112
9.1	Государственные финансы.....	112
9.2	Денежно-кредитная статистика	113
9.3	Кредиты и депозиты денежно-кредитной системы.....	114
9.4	Финансы предприятий (с численностью работающих свыше 50 человек).....	116
10.	Социально-экономическое развитие регионов.....	117

1. Негізгі көрсеткіштер

1.1 Әлеуметтік-экономикалық дамудың қысқаша қорытындылары

Қысқа мерзімді экономикалық индикатор

Қысқа мерзімді экономикалық индикатор 2015 жылғы қаңтар-маусымда 2014 жылғы қаңтар-маусымға қарағанда 102% құрды. Қысқа мерзімді экономикалық индикаторды есептеу жеделділікті қамтамасыз ету мақсатында жүзеге асырылады және ЖІӨ-н 67-68%-н құрайтын ауыл шаруашылығы, өнеркәсіп, құрылыс, сауда, көлік және байланыс сияқты негізгі салалар бойынша шығарылым индекстерінің өзгеруіне негізделеді.

Тұрмыс деңгейі

2015 жылғы мамырда халықтың орта есеппен жан басына шаққандағы атаулы ақшалай табыстары бағалау бойынша 63204 теңгені құрады, бұл 2014 жылғы мамырға қарағанда 2% жоғары.

Еңбек нарығы және еңбекақы төлеу

2015 жылғы маусымда жұмыссыздар саны бағалау бойынша 450,2 мың адамды құрады. Жұмыссыздық деңгейі экономикалық белсенді халық санына 4,9% құрады. Жұмыспен қамту органдарында жұмыссыздар ретінде тіркелгендер саны 2015 жылғы маусымның соңына 59,9 мың адамды құрады немесе экономикалық белсенді халық санына 0,7%.

2015 жылғы маусымда бір қызметкердің орташа айлық атаулы жалақысы бағалау бойынша 125035 теңгені құрады.

Баға

Тұтыну бағасының индексі 2015 жылғы маусымда 2014 жылғы желтоқсанмен салыстырғанда 101,4% құрады. Азық-түлік тауарларға бағалар – 1,4%, азық-түлік емес тауарларына – 0,7%, халыққа арналған ақылы қызметтерге – 2,1% өсті. Өнеркәсіп өнімдеріне өндіруші кәсіпорындар бағасы 2015 жылғы маусымда 2014 жылғы желтоқсанмен салыстырғанда 12,1% төмендеді.

Ұлттық экономика

2015 жылғы I тоқсанда есепті деректер бойынша Жалпы ішкі өнім көлемі ағымдағы бағаларда 8248 млрд. теңгені құрды. 2014 жылдың тиісті кезеңмен салыстырғанда нақты ЖІӨ-нің өсуі 102,3% құрады. ЖІӨ құрылымында тауар өндіру үлесі ЖІӨ-нен 34,8% құрады, қызмет көрсету – 57,7%.

2015 жылғы қаңтар-маусымда негізгі капиталға салынған инвестициялар көлемі 2687,5 млрд. теңгені құрды, бұл 2014 жылғы қаңтар-маусымға қарағанда 4,4% артық.

2015 жылғы 1 шілдедегі жағдай бойынша тіркелген заңды тұлғалардың саны 354306 бірлікті құрап, өткен жылғы сәйкес кезеңмен салыстырғанда 2% артты, оның ішінде 100 адамнан кем қызметкерлері бар – 345261 бірлік. Жұмыс істеп тұрған заңды тұлғалардың саны 218030-ны құрады, оның ішінде 209291 бірлік шағын кәсіпорындар (100 адамнан кем).

Сауда

2015 жылғы қаңтар-маусымда бөлшек сауда көлемі 2790,5 млрд. теңгені құрап, 2014 жылғы қаңтар-маусыммен салыстырғанда 2,9% өсті.

2015 жылғы қаңтар-маусымда көтерме сауда көлемі 7120,8 млрд. теңгені құрап, 2014 жылғы қаңтар-маусыммен салыстырғанда 1,5% артты.

2015 жылғы қаңтар-маусымда тамақ өнімдері мен сусындарды ұсыну бойынша қызметтер көлемі 127,6 млрд. теңгені құрады және 2014 жылғы қаңтар-маусыммен салыстырғанда 5,9% өсті.

2015 жылғы қаңтар-мамырда сыртқы сауда айналымы 32592,7 млн. АҚШ долларын құрап, 2014 жылғы қаңтар-мамырмен салыстырғанда 36,2% төмендеді, оның ішінде экспорт – 19786,1 млн. АҚШ долларын (44,4% аз), импорт – 12806,6 млн. АҚШ долларын құрады (17,1% аз).

Экономиканың нақты секторы

2015 жылғы қаңтар-маусымда өнеркәсіп өндірісінің көлемі қолданыстағы бағаларда 6816,4 млрд. теңгені құрды, бұл 2014 жылғы қаңтар-маусымға қарағанда 0,6% артық. Кен өндіру өнеркәсібінде және карьерлерді қазуда өндіріс көлемі 1,1%, өңдеу өнеркәсібінде 0,3% артты. Электрмен жабдықтау, газ, бу беру және ауа баптауда 1,4%, сумен жабдықтауда, көріз жүйесі, қалдықтарды жинау және бөлуді бақылауда 9,8% төмендеді.

2015 жылғы қаңтар-маусымда ауыл шаруашылығы жалпы өнімінің көлемі 611,7 млрд. теңгені құрап, 2014 жылғы қаңтар-маусымға қарағанда 3% артты.

2015 жылғы қаңтар-маусымда жүк айналымының көлемі 238,4 млрд. ткм (коммерциялық жүк тасымалдаумен айналысатын жеке кәсіпорындардың жүк айналымы көлемінің бағалауы есебімен) құрап, 2014 жылғы қаңтар-маусыммен салыстырғанда 5,6% кеміді. Жолаушылар айналымының көлемі 121,7 млрд. жкм құрап, 3,2% артты.

Қаржы жүйесі

Қазақстан Республикасы Қаржы министрлігінің деректері бойынша 2015 жылғы 1 маусымдағы жағдайына мемлекеттік бюджет табыстары 3351,3 млрд. теңгені құрады немесе атқарылатын бюджетке қатысты 46,4%. Шығындар бойынша бюджеттің атқарылуы 3068,7 млрд. теңгені құрады немесе атқарылатын бюджетке 37,1%. 2014 жылғы тиісті кезеңмен салыстырғанда табыстар 8,5%, шығындар 9,3% өсті. Бюджет профициті (таза бюджеттік кредит беруді және қаржылық активтермен операциялар бойынша сальдону есепке алғанда) 67,8 млрд. теңге деңгейінде қалыптасты.

ЕДБ экономика саласына кредиттік салымдары 2015 жылғы мамырдың соңына 12068,3 млрд. теңгені құрап, өткен жылғы тиісті кезеңмен салыстырғанда 1,9% азайды. Кредиттердің жалпы көлемінде ұзақ мерзімді кредиттердің үлес салмағы 81,4%, шетелдік валютадағы кредиттер 29,7% құрады. Депозиттік ұйымдардағы депозиттер көлемі 11446,9 млрд. теңгені құрады, бұл өткен жылғы тиісті айға қарағанда 0,7% азайды, жеке тұлғалардың депозиттері 0,7% артып, 4273 млрд. теңгені құрады.

2015 жылғы I тоқсанда кәсіпорындар мен ұйымдардың қаржы нәтижесі табыс ретінде 585,5 млрд. теңге сомасында қалыптасты, бұл 2014 жылғы сәйкес кезеңдегі деңгейден 42,9% төмен. Пайдалылық деңгейі 10,1% құрады. Есеп берген кәсіпорындардың жалпы санынан залалды кәсіпорындар үлесі 50,8%.

Негізгі әлеуметтік-экономикалық көрсеткіштер мониторингі

	2015 жылғы мамыр				
	2015 жылғы қаңтар-мамыр	2015 жылғы мамыр	2015 жылғы қаңтар-мамыр 2014 жылғы қаңтар-мамырға пайызбен	2015 жылғы мамыр 2014 жылғы мамырға пайызбен	2015 жылғы мамыр 2015 жылғы сәуірге пайызбен
Әлеуметтік-демографиялық көрсеткіштер					
Кезең соңына халық саны, мың адам	17 519,0	17 519,0	101,5	100,5	100,1
Туғандар саны, адам	159 118	32 130	99,3	100,3	92,2
Өлгендер саны, адам	55 647	10 282	99,7	94,4	85,3
Иммигранттар саны, адам	6 827	1 387	93,6	117,5	108,8
Эмигранттар саны, адам	8 928	2 337	113,7	109,3	112,6
Тыныс алу мүшелері туберкулезі мен ауыру тіркелген оқиғалар саны, адам	3 903	674	92,0	85,1	58,0
АИТВ-жұқпасын тасымалдаушылар саны, адам	961	164	98,7	105,1	74,0
Тіркелген құқық бұзушылықтар саны, оқиға	178 872	34 865	129,1	115,3	99,2
Қылмыстылық деңгейі (10 000 адамға шаққандағы құқық бұзушылықтар саны)	248	-	127,2	-	-
Тұрмыс деңгейі					
Орташа жан басына атаулы ақшалай табыс (бағалау), теңге	311 463	63 204	105,2	102,0	101,5
Нақты ақшалай табыс (бағалау), %	-	-	99,7	97,8	101,2
Ең төменгі күнкөріс деңгейінің шамасы, теңге	-	19 017	-	101,2	99,9
Еңбек нарығы және еңбекақы төлеу					
Жұмыссыздар саны, мың адам (бағалау)	-	453,0	-	98,2	99,6
Тіркелген жұмыссыздар саны, мың адам	-	63,1	-	103,4	98,9
Жұмыссыздық деңгейі, % (бағалау)	-	5,0	-	-	-
Тіркелген жұмыссыздар үлесі, %	-	0,7	-	-	-
Жасырын жұмыссыздық деңгейі, % (бағалау)	-	-	-	-	-
Бір қызметкердің орташа айлық атаулы жалақысы, теңге (бағалау)	-	122 677	-	101,8	102,9
Нақты жалақы индексі, % (бағалау)	-	-	-	97,6	102,6
Баға					
Тұтыну бағаларының индексі, %	-	-	105,5	104,3	100,3
Өнеркәсіп өнімдеріне өндіруші кәсіпорындар бағасының индексі, %	-	-	77,7	74,9	102,2
Ауыл шаруашылық өнімін өткізу бағасының индексі, %	-	-	112,0	108,8	99,2
Құрылыстағы баға индексі, %	-	-	103,7	102,5	99,6
Көтерме саудада сату бағасының индексі, %	-	-	101,7	98,1	100,0
Көліктің барлық түрлерімен жүк тасымалдау тарифтерінің индексі, %	-	-	103,1	101,7	100,0
Заңды тұлғаларға көрсетілген почталық және курьерлік қызметтер тарифтерінің индексі, %	-	-	102,6	100,6	100,0
Заңды тұлғаларға көрсетілген байланыс қызметтері тарифтерінің индексі, %	-	-	97,4	98,2	100,2
Өнімдердің экспорттық жеткізілімдері бағасының индексі, %	-	-	81,7	79,0	99,5
Өнімдердің импорттық түсімдері бағасының индексі, %	-	-	93,3	90,1	99,1
Ұлттық экономика					
Қысқа мерзімді экономикалық индикатор, млрд. теңге (ауыл шаруашылығы, өнеркәсіп, құрылыс, сауда, көлік, байланыс – алты саланың нақты өсу қарқыны бойынша есептеледі)	12 683,1	2 751,0	102,0	102,8	104,9
Жалпы ішкі өнім, млрд. теңге (есептік деректер, 2015 жылғы қаңтар-наурыз)	8 248,0	-	102,3	-	-
Негізгі капиталға инвестициялар, млрд. теңге	1 993,2	578,0	103,9	106,1	130,3
Сауда					
Өткізудің барлық арналары бойынша бөлшек сауда, млрд. теңге	2 254,9	488,9	102,9	102,4	106,4
Сыртқы сауда айналымы, млн. АҚШ доллары	32 592,7	6 885,5	63,8	70,9	104,7
Тауарлар экспорты, млн. АҚШ доллары	19 786,1	4 008,1	55,6	62,9	104,4
Тауарлар импорты, млн. АҚШ доллары	12 806,6	2 877,4	82,9	86,2	105,1
Экономиканың нақты секторы					
Өнеркәсіп өнімінің (тауарлар, қызметтер) көлемі, млрд. теңге	5 678,8	1 163,1	100,5	101,1	99,8
Ауыл шаруашылығы жалпы өнімінің көлемі, млрд. теңге	457,1	108,0	102,7	102,2	115,9
Құрылыс жұмыстарының көлемі, млрд. теңге	660,0	233,7	104,7	110,8	142,8
Көліктің барлық түрлерімен жүк тасымалдау, млн. тонна	1 362,9	290,0	102,3	101,9	107,6
Көліктің барлық түрлерімен жүк айналымы, млрд. ткм	197,8	40,9	95,0	92,0	106,1

	2015 жылғы қаңтар-мамыр	2015 жылғы мамыр	2015 жылғы қаңтар-мамыр 2014 жылғы қаңтар-мамырға пайызбен	2015 жылғы мамыр 2014 жылғы мамырға пайызбен	2015 жылғы мамыр 2015 жылғы сәуірге пайызбен
Почта және курьерлік қызметтерінің көлемі, млрд. теңге	10,6	2,3	119,9	116,5	103,2
Байланыс қызметтерінің көлемі, млрд. теңге	282,0	56,8	104,8	101,9	103,0
Қаржы жүйесі					
Ақша массасы М3, млрд. теңге	-	12 533,8	-	97,0	102,2
Айналыстағы қолма-қол ақша, млрд. теңге	-	1 086,9	-	77,8	106,7
Депозиттік ұйымдардағы депозиттер, млрд. теңге (бейрезиденттер шоттарын есепке алмағанда)	-	11 446,9	-	99,3	101,8
жеке тұлғалардың депозиттері, млрд. теңге (бейрезиденттер шоттарын есепке алмағанда)	-	4 273,0	-	100,7	100,3
Экономика және халықтың ЕДБ кредиттері, млрд. теңге	-	12 068,3	-	98,1	99,7
ЕДБ ұзақ мерзімді кредиттік салымдары, млрд. теңге	-	9 821,5	-	99,2	100,1
Кәсіпорындар мен ұйымдардың пайдалылығы, % (2015 жылғы I тоқсан)	10,1
Кәсіпорындар мен ұйымдардың дебиторлық берешегі, млрд. теңге (2015 жылғы 1 сәуірге)	7 274,8	...	105,4
Кәсіпорындар мен ұйымдардың міндеттемелер бойынша берешегі, млрд. теңге (2015 жылғы 1 сәуірге)	39 395,1	...	119,0

2015 жылғы маусым

	2015 жылғы қаңтар-маусым	2015 жылғы маусым	2015 жылғы қаңтар-маусым 2014 жылғы қаңтар-маусымға пайызбен	2015 жылғы маусым 2014 жылғы маусымға пайызбен	2015 жылғы маусым 2015 жылғы мамырға пайызбен
Әлеуметтік-демографиялық көрсеткіштер					
Кезең соңына халық саны, мың адам
Туғандар саны, адам
Өлгендер саны, адам
Иммигранттар саны, адам
Эмигранттар саны, адам
Тыныс алу мүшелері туберкулезі мен ауыру тіркелген оқиғалар саны, адам
АИТВ-жұқпасын тасымалдаушылар саны, адам
Тіркелген құқық бұзушылықтар саны, оқиға
Қылмыстылық деңгейі (10 000 адамға шаққандағы құқық бұзушылықтар саны)
Тұрмыс деңгейі					
Орташа жан басына атаулы ақшалай табыс (бағалау), теңге
Нақты ақшалай табыс (бағалау), %
Ең төменгі күнкөріс деңгейінің шамасы, теңге	-	19 677	-	97,5	103,5
Еңбек нарығы және еңбекақы төлеу					
Жұмыссыздар саны, мың адам (бағалау)	-	450,2	-	97,9	99,4
Тіркелген жұмыссыздар саны, мың адам	-	59,9	-	107,8	95,0
Жұмыссыздық деңгейі, % (бағалау)	-	4,9	-	-	-
Тіркелген жұмыссыздар үлесі, %	-	0,7	-	-	-
Жасырын жұмыссыздық деңгейі, % (бағалау)	-	-	-	-	-
Бір қызметкердің орташа айлық атаулы жалақысы, теңге (бағалау)	-	125 035	-	100,2	101,9
Нақты жалақы индексі, % (бағалау)	-	-	-	96,4	102,0
Баға					
Тұтыну бағаларының индексі, %	-	-	105,2	103,9	99,9
Өнеркәсіп өнімдеріне өндіруші кәсіпорындар бағасының индексі, %	-	-	77,4	75,9	102,8
Ауылшаруашылық өнімін өткізу бағасының индексі, %	-	-	111,1	106,8	99,6
Құрылыстағы баға индексі, %	-	-	103,5	102,3	100,3
Көтерме саудада сату бағасының индексі, %	-	-	100,9	97,5	100,5
Көліктің барлық түрлерімен жүк тасымалдау тарифтерінің индексі, %	-	-	102,8	101,5	100,0
Заңды тұлғаларға көрсетілген почталық және курьерлік қызметтер тарифтерінің индексі, %	-	-	102,3	101,0	99,8

	2015 жылғы қаңтар-маусым	2015 жылғы маусым	2015 жылғы қаңтар-маусым 2014 жылғы қаңтар-маусымға пайызбен	2015 жылғы маусым 2014 жылғы маусымға пайызбен	2015 жылғы маусым 2015 жылғы мамырға пайызбен
Заңды тұлғаларға көрсетілген байланыс қызметтері тарифтерінің индексі, %			97,5	98,2	100,0
Өнімдердің экспорттық жеткізілімдері бағасының индексі, %	-	-
Өнімдердің импорттық түсімдері бағасының индексі, %	-	-
Ұлттық экономика					
Қысқа мерзімді экономикалық индикатор, млрд. теңге					
(ауыл шаруашылығы, өнеркәсіп, құрылыс, сауда, көлік, байланыс – алты саланың нақты өсу қарқыны бойынша есептеледі)	15 596,3	2 913,3	102,0	102,4	106,6
Жалпы ішкі өнім, млрд. теңге	...	-	...	-	-
Негізгі капиталға инвестициялар, млрд. теңге	2 687,5	694,3	104,4	106,6	119,8
Сауда					
Өткізудің барлық арналары бойынша бөлшек сауда, млрд. теңге	2 790,5	535,6	102,9	103,0	109,4
Сыртқы сауда айналымы, млн. АҚШ доллары
Тауарлар экспорты, млн. АҚШ доллары
Тауарлар импорты, млн. АҚШ доллары
Экономиканың нақты секторы					
Өнеркәсіп өнімінің (тауарлар, қызметтер) көлемі, млрд. теңге	6 816,4	1 137,6	100,6	101,3	97,5
Ауыл шаруашылығы жалпы өнімінің көлемі, млрд. теңге	611,7	154,6	103,0	103,7	144,8
Құрылыс жұмыстарының көлемі, млрд. теңге	936,7	276,7	105,1	106,8	118,2
Көліктің барлық түрлерімен жүк тасымалдау, млн. тонна	1 676,4	313,5	102,1	101,6	108,1
Көліктің барлық түрлерімен жүк айналымы, млрд. ткм	238,4	40,7	94,4	91,3	99,6
Почта және курьерлік қызметтерінің көлемі, млрд. теңге	13,0	2,4	118,7	113,8	106,8
Байланыс қызметтерінің көлемі, млрд. теңге	338,3	56,3	103,4	96,9	99,1
Өнеркәсіптегі кәсіпкерлік сенімділік индексі (2015 жылғы II тоқсан)	-	+7	-	-	-
Саудадағы кәсіпкерлік сенімділік индексі (2015 жылғы II тоқсан)	-	+1	-	-	-
Құрылыстағы кәсіпкерлік сенімділік индексі (2015 жылғы II тоқсан)	-	0	-	-	-
Қаржы жүйесі					
Ақша массасы М3, млрд. теңге
Айналыстағы қолма-қол ақша, млрд. теңге
Депозиттік ұйымдардағы депозиттер, млрд. теңге (бейрезиденттер шоттарын есепке алмағанда)
жеке тұлғалардың депозиттері, млрд. теңге (бейрезиденттер шоттарын есепке алмағанда)
Экономика және халықтың ЕДБ кредиттері, млрд. теңге
ЕДБ ұзақ мерзімді кредиттік салымдары, млрд. теңге
Кәсіпорындар мен ұйымдардың пайдалылығы, %
Кәсіпорындар мен ұйымдардың дебиторлық берешегі, млрд. теңге
Кәсіпорындар мен ұйымдардың міндеттемелер бойынша берешегі, млрд. теңге

Ескерту.

Көшіктіріліп құрастырылған көрсеткіштер алдыңғы кестеде берілген.

Деректер жаңа экономикалық қызмет түрлерінің сыныптамапар ЭҚЖЖ бойынша көрсетілген.

2. Әлеуметтік-демографиялық көрсеткіштер

2.1 Халық саны

	Барлық халық	Қала халқы	Ауыл халқы
2015 жылғы 1 маусымға	17 519,0	9 950,3	7 568,7
2014 жылғы 1 маусымға	17 264,6	9 508,4	7 756,2

2015 жылғы 1 маусымға еліміздегі халық саны 17519 мың адамды құрады, оның ішінде қалалықтар – 9950,3 мың (56,8%), ауылдықтар – 7568,7 мың адамды (43,2%) құрады. 2014 жылғы 1 маусыммен салыстырғанда халық саны 254,4 мың адамға немесе 1,47% өсті.

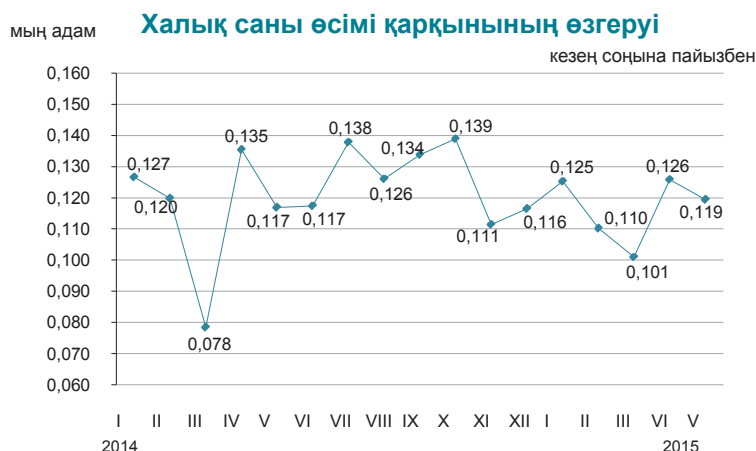

Халықтың табиғи қозғалысы

	2015 жылғы қаңтар-мамыр	2014 жылғы қаңтар-мамыр	1000 адамға жағдайы бойынша	
			2015 жылғы 1 маусымға	2014 жылғы 1 маусымға
			Туғандар	159 118
Өлгендер	55 647	55 797	7,67	7,80
Табиғи өсім	103 471	104 369	14,26	14,60
Некелер	50 387	53 373	6,94	7,46
Ажырасулар	20 864	20 631	2,88	2,88

Халықтың табиғи өсімінің өзгеруі

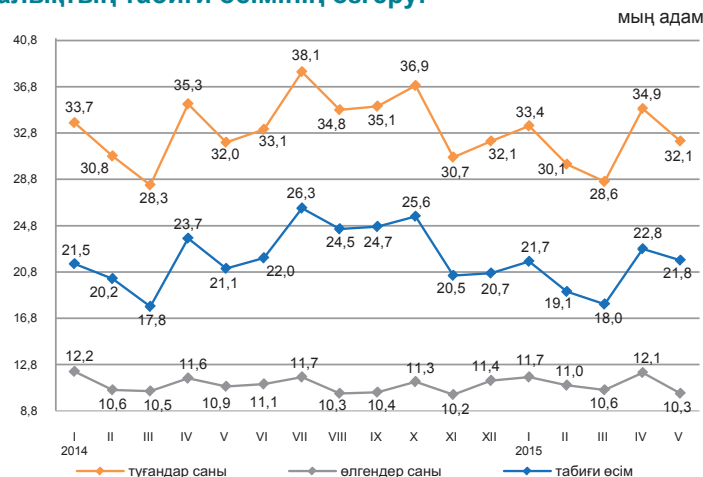

2015 жылғы қаңтар-мамырда республикада 1 жасқа дейінгі 1536 (2014 жылғы қаңтар-мамырда – 1721) нәресте өлімі тіркелді. 2014 жылғы қаңтар-мамырмен салыстырғанда 1 жасқа дейінгі шетінеген нәресте саны 10,7% азайды.

2015 жылғы қаңтар-мамырда 1000 туғандарға шаққандағы нәресте өлім-жітімінің коэффициенті 9,65 (10,75) жағдайды құрады.

Нәресте өлім-жітімінің негізгі себебі - перинаталдық кезеңде пайда болатын жағдайлар, бұдан 2015 жылғы қаңтар-мамырда 794 (925) нәресте қайтыс болды, бұл нәрестелер арасындағы жалпы өлім санының 51,7% (53,7%) құрады. Туа біткен ауытқулардан қайтыс болған нәрестелер саны 335 (346) немесе 21,8% (20,1%), тыныс органдары ауруларынан – 106 (137) немесе 6,9% (8%) және жазатайым жағдайдан, уланудан және жарақаттан - 84 (83) адамды немесе 5,5% (4,8%) құрады.

Нәресте өлімі коэффициенттерінің серпіні

1000 туғандарға

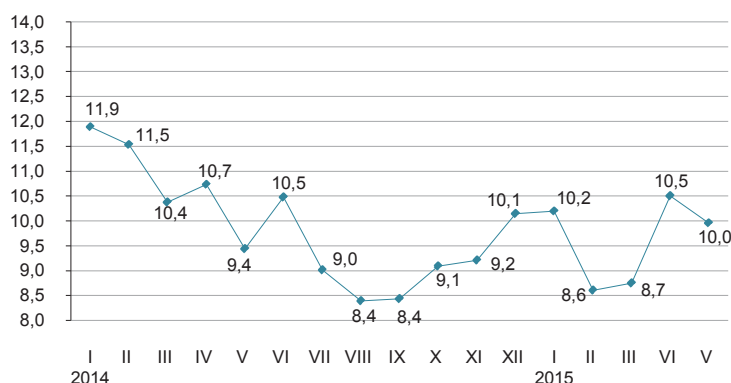

2.2 Халықтың көші-қоны

Халықтың көші-қоны

	адам	
	2015 жылғы қаңтар-мамыр	2014 жылғы қаңтар-мамыр
Келгені		
Барлығы	198 369	146 759
сыртқы көші-қон	6 827	7 296
оның ішінде:		
ТМД елдері	5 960	6 340
басқа елдер	867	956
ішкі көші-қон	191 542	139 463
Кеткені		
Барлығы	200 470	147 318
сыртқы көші-қон	8 928	7 855
оның ішінде:		
ТМД елдері	7 980	6 781
басқа елдер	948	1 074
ішкі көші-қон	191 542	139 463
Көші-қон айырымы		
Барлығы	-2 101	-559
сыртқы көші-қон	-2 101	-559
оның ішінде:		
ТМД елдері	-2 020	-441
басқа елдер	-81	-118
ішкі көші-қон	-	-

Сыртқы көші-қонының өзгеруі

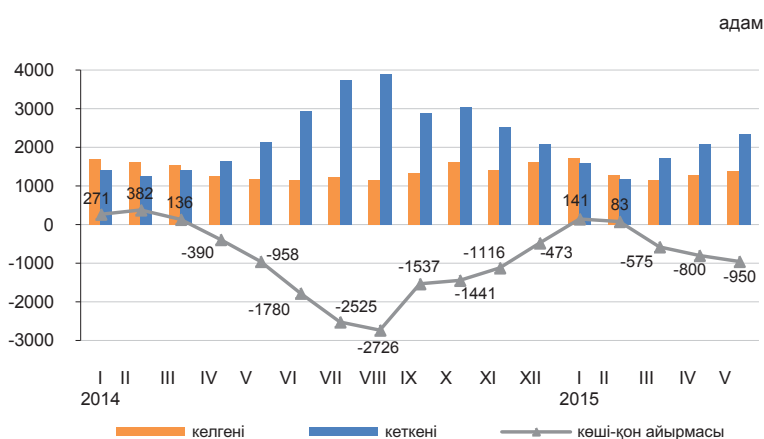

2015 жылғы қаңтар-мамырда Қазақстанға келгендер саны 2014 жылғы қаңтар-мамырмен салыстырғанда 6,4% кеміді, Қазақстаннан кеткендер саны 13,7% артты.

Еліміздегі негізгі көші-қон алмасуы ТМД мемлекеттерімен болуда. ТМД елдерінен келгендердің және сол елдерге кеткендердің үлесі, тиісінше, 87,3% және 89,4% құрады.

Ел ішінде қоныс аударатын көшіп-қонушылар саны 37,3% көбейді. Өңіраралық қоныс аудару бойынша халық көші-қонының оң айырымы еліміздің 4 өңірінде байқалды, оның ішінде шамасы бойынша ең көбі Алматы (21030 адам), Астана қалаларында (405 адам) және Ақмола (1298 адам), Қостанай (570 адам) облыстарында.

Жеке этностық топтар бойынша сыртқы көші-қонының құрылымы

	жалпы санына пайызбен			
	Келгендер		Кеткендер	
	2015 жылғы қаңтар-мамыр	2014 жылғы қаңтар-мамыр	2015 жылғы қаңтар-мамыр	2014 жылғы қаңтар-мамыр
Барлығы	100	100	100	100
Қазақтар	59,8	60,3	6,7	4,5
Орыстар	17,3	15,9	70,1	68,1
Өзбектер	1,8	2,9	0,4	0,7
Украиндар	2,1	1,3	6,6	7,0
Татарлар	1,5	1,6	2,1	2,5
Немістер	1,4	1,1	7,7	9,4
Басқалар	16,1	16,9	6,4	7,8

2015 жылғы қаңтар-мамырдағы халықтың өңіраралық көші-қоны

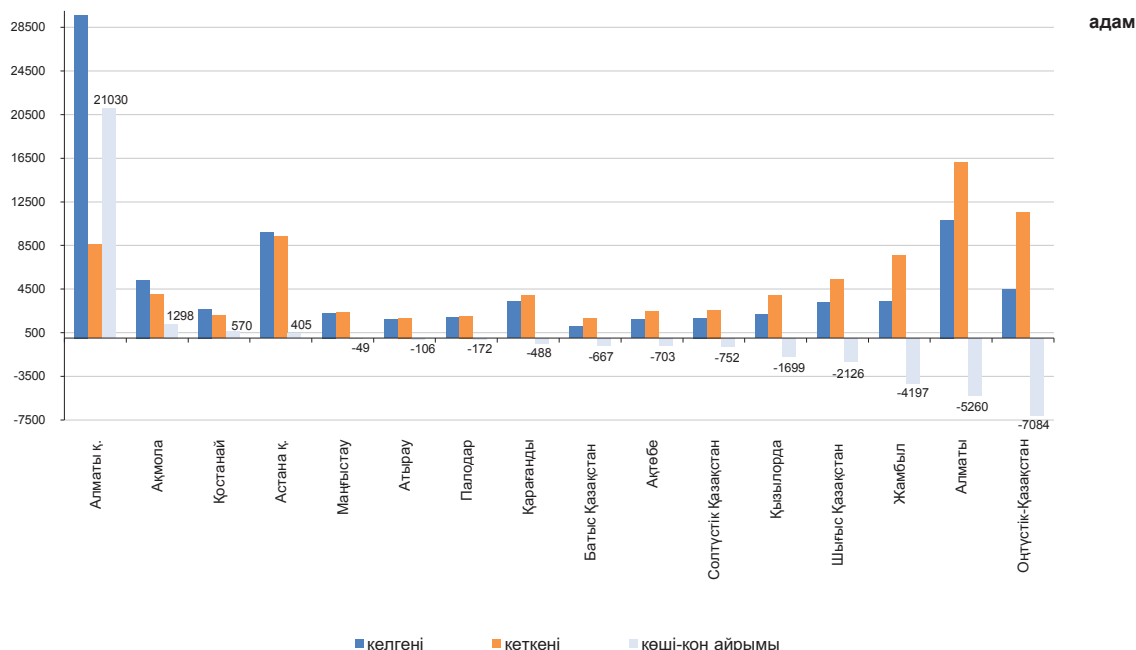

2.3 Халықтың ауру-сырқаулығы

(ҰЭМ ТҚК «СЭСЖМ ФПО» РМҚК деректері бойынша)

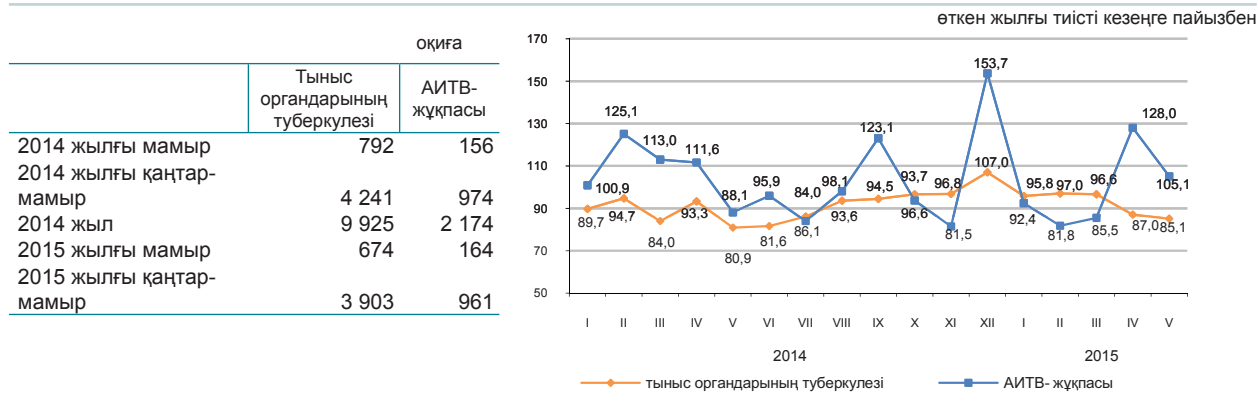

2015 жылғы қаңтар-мамырда жекелеген жұқпалы аурулармен сырқаттану деңгейі

Тіркелген жұқпалы аурулардың арасында аса кең тарағаны жоғары тыныс жолдарының өткір жұқпасы - халықтың 100000 адамына шаққанда 5561,7 (2014 жылғы тиісті кезеңде – 5644,5) оқиға, тыныс органдарының туберкулезі – 54 (59,6), ішектің өткір жұқпасы – 54,7 (61,3), мерез – 31,2 (33,3), битшендік – 12,2 (11,1) және қышыма – 4,7 (4,4), вирустық гепатит – 4,1 (10) болды.

Жекелеген жұқпалы ауру түрлерімен халықтың ауру-сырқаулығының өсуі

пайызбен

	2015 жылғы мамыр 2014 жылғы мамырға	
	барлығы	ауылдық жер
Ротавирус энтериті	98,8	2 есе

Ең көп таралған ауру-сырқауға шалдығу оқиғаларының тіркелген саны

	2015 жылғы қаңтар-мамыр, бірлік	2015 жылғы мамыр, бірлік	2015 жылғы қаңтар-мамыр 2014 жылғы қаңтар-мамырға пайызбен	2015 жылғы мамыр 2014 жылғы мамырға пайызбен	2015 жылғы мамыр 2015 жылғы сәуірге пайызбен
Ротавирус энтериті					
барлығы	709	82	79,1	98,8	46,3
одан 14 жасқа дейінгі балалар	708	82	79,3	98,8	46,3
ауылдық жер		14		2 есе	35,9
Бактериялық дизентерия					
барлығы	154	39	90,0	114,7	102,6
одан 14 жасқа дейінгі балалар	92	23	97,9	127,8	92,0
ауылдық жер		12		120,0	120,0
Диагнозы алғашқы рет қойылған бруцеллез					
барлығы	370	140	88,7	75,7	121,7
одан 14 жасқа дейінгі балалар	41	19	120,6	172,7	190,0
ауылдық жер		122		72,6	128,4
Эхинококкоз					
барлығы	363	65	100,8	90,3	73,9
одан 14 жасқа дейінгі балалар	98	14	100,0	73,7	58,3
ауылдық жер		42		102,4	84,0

2.4 Халықты зейнетақымен қамтамасыз ету және әлеуметтік қорғау

(ДСӘДМ деректері бойынша)

	Тағайындалған зейнетақының / жәрдемақының орташа мөлшері, теңге	Алушылар саны, мың адам
Жасы бойынша зейнетақы төлемі¹⁾		
2014 жылғы		
I тоқсан	34 741	1 748,3
2015 жылғы		
I тоқсан	39 207	1 809,8
Мемлекеттік базалық зейнетақы төлемі		
2014 жылғы		
I тоқсан	9 983	1 778,9
2015 жылғы		
I тоқсан	11 182	1 843,3
Мемлекеттік әлеуметтік жәрдемақы		
2014 жылғы		
I тоқсан	19 426	681,2
2015 жылғы		
I тоқсан	21 318	679,2
Арнаулы мемлекеттік жәрдемақы		
2014 жылғы		
I тоқсан	5 482	1 307,8
2015 жылғы		
I тоқсан	6 098	1 315,8
Мемлекеттік тұрғын үй көмегі²⁾		
2014 жылғы		
I тоқсан	4 677,3	69,1
2015 жылғы		
I тоқсан	5 027,1	64,2
Мемлекеттік атаулы әлеуметтік көмегі		
2014 жылғы		
қаңтар-маусым	2 374,5	43,8
2015 жылғы		
қаңтар-маусым	2 799,7	31,2

¹⁾ Зейнеткерлік жасқа толған тұлғалар.

²⁾ «Алушылар саны» бағанында мың отбасы көрсетілген

2015 жылғы I тоқсанға жасы бойынша зейнеткерлер саны 1809762 адам, тағайындалған орташа зейнетақы мөлшері 39207 теңгені құрады. Мемлекеттік базалық зейнетақы төлемі 2015 жылғы 11182 теңгені құрады. 2015 жылғы I тоқсанға тағайындалған тұрғын үй көмегінің орташа мөлшері 5027,1 теңгені құрады, оны 64231 отбасы алды. 2015 жылғы қаңтар-маусымда тағайындалған атаулы әлеуметтік көмектің орташа мөлшері 2799,7 теңгені құрады, оны 31170 адам алды.

Зейнетақының / жәрдемақының орташа мөлшері және алушылар саны

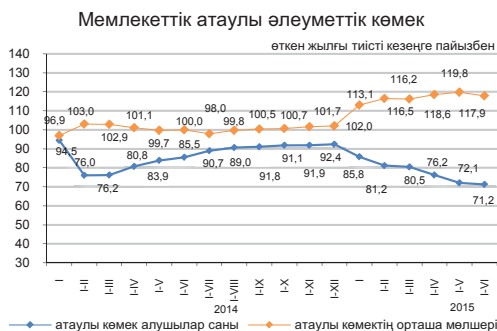
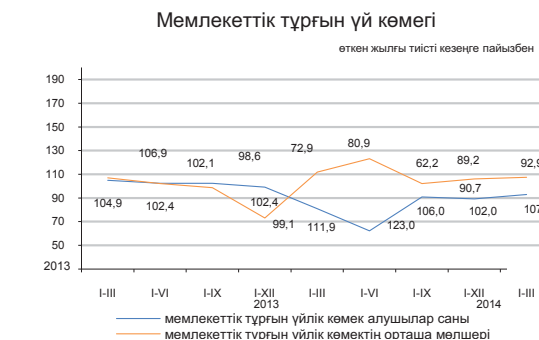
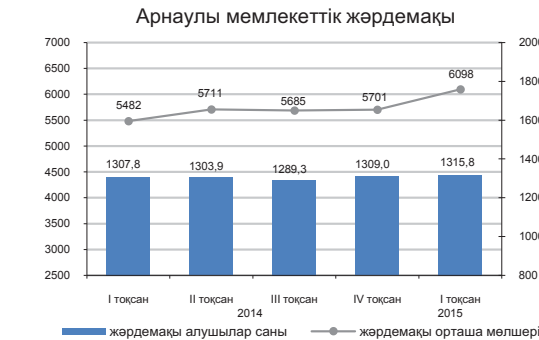
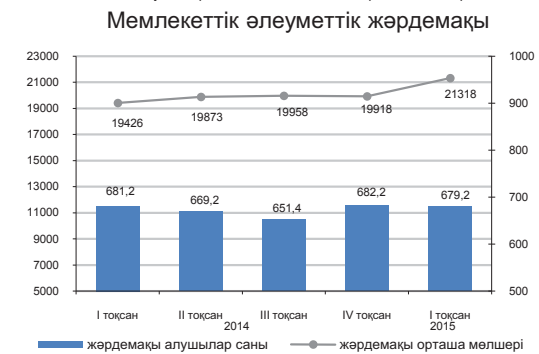
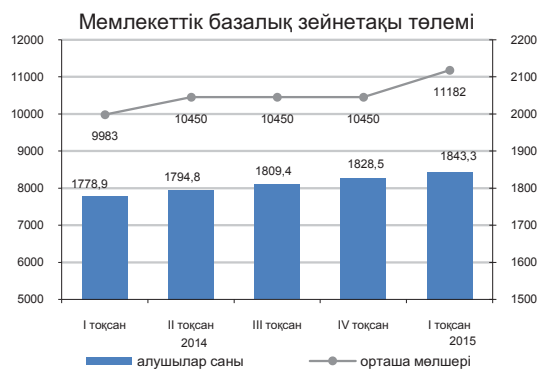
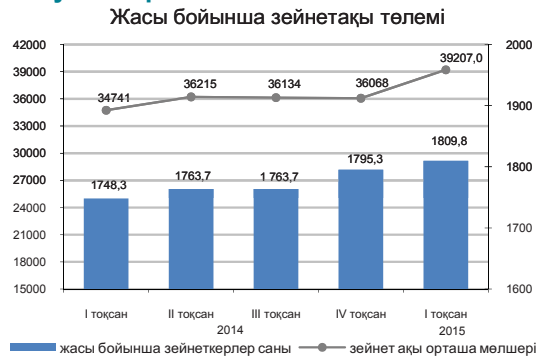

2.5 Қылмыстылық

(БП ҚС АЕК деректері бойынша)

	Тіркелген қылмыстар саны	Одан	
		әйелдерге қатысты	кәмелетке толмағандарға қатысты
2014 жылғы қаңтар-мамыр	138 520	53 075	3 309
2015 жылғы қаңтар-мамыр*	178 872	27 627	2 280

Халықтың 10 000 адамына шаққандағы қылмыстылық деңгейі

	Барлығы
2014 жылғы қаңтар-мамыр	195
2015 жылғы қаңтар-мамыр*	248

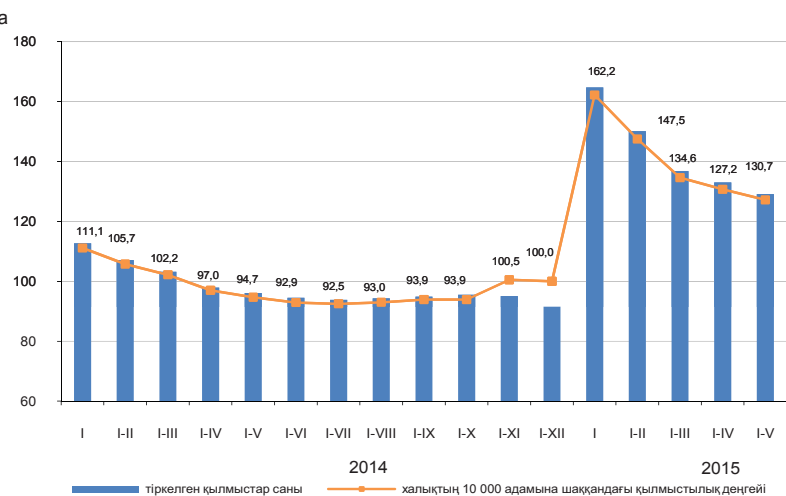

Есепті кезеңде тергелген қылмыстық құқық бұзушылықтар бойынша тұтастай республика бойынша материалдық залалдың белгіленген сомасы 22264,5 млн. теңгені құрады, оның ішінде 55% - меншікке қарсы қылмыстық құқық бұзушылықтарға, 41,4% - экономикалық қызмет саласындағы қылмыстық құқық бұзушылықтарға келеді.

Республиканың құқық қорғау органдары қылмыстық құқық бұзушылықтар жасаған 38915 адамды анықтады, қылмыстық жауапкершілікке 15961 тұлға тартылған. Анықталған қылмыстық құқық бұзушылықтар жасаған тұлғалар саны ішінен 14,1% - әйелдер, 3,2% - кәмелетке толмағандар, мемлекеттік функцияларды атқарушылар – 1,7% құрады. Бұрын қылмыстық құқық бұзушылықтар жасаған тұлғалардың үлес салмағы 4,2% құрады.

Қазақстан бойынша орташа алғанда әрбір алтыншы - топ құрамында жасаған. Анықталған қылмыстық құқық бұзушылық жасаған тұлғалардың ең көп бөлігін жұмыссыздар құрады – 80,9%.

Қылмыстардың санаттары бойынша

	2015 жылғы қаңтар-мамыр*	Қорытындыға пайызбен
Тіркелген қылмыстық құқық бұзушылықтар саны – барлығы, оқиғалар	178 872	100,0
Жеке адамға қарсы жасалған қылмыстық құқық бұзушылықтар одан:	9 353	5,2
кісі өлтіру	395	
денсаулыққа қасақана ауыр зиян келтіру	917	
денсаулыққа қасақана орташа ауыр зиян келтіру	3 259	
Меншікке қарсы жасалған қылмыстық құқық бұзушылықтар одан:	125 951	70,4
бөтен адамның мүлкін ұрлау	86 914	
алаяқтық	18 992	
тонау	5 554	
қарақшылық	408	
бопсалаушылық	425	
Қоғамдық қауіпсіздік пен қоғамдық тәртіпке қарсы жасалған қылмыстық құқық бұзушылықтар одан:	13 708	7,7
бұзақылық	12152	
Халықтың денсаулығына және адамгершілік қасиеттеріне қарсы жасалған қылмыстық құқық бұзушылықтар одан:	5 293	3,0
есірткімен байланысты қылмыстық құқық бұзушылықтар	4 770	
Мемлекеттік қызмет пен мемлекеттік басқару мүддесіне қарсы жасалған сыбайлас жемқорлық және өзге де қылмыстық құқық бұзушылықтар	3 082	1,7
Әскери қылмыстық құқық бұзушылық	295	0,2
Көлік қылмыстық құқық бұзушылық	3 496	2,0
Басқалары	17 694	9,9

* Жаңа баптар, сондай-ақ ҚР ӘҚБК-дан баптар енгізілген Қазақстан Республикасының жаңа Қылмыстық кодексі 2015 жылғы 1 қаңтардан бастап қолданысқа енгізілді (2014 жылғы 3 шілдедегі редакцияда).

3. Тұрмыс деңгейі

3.1 Халықтың табыстары

Халықтың орта есеппен жан басына шаққандағы атаулы ақшалай табыстары (бағалау)

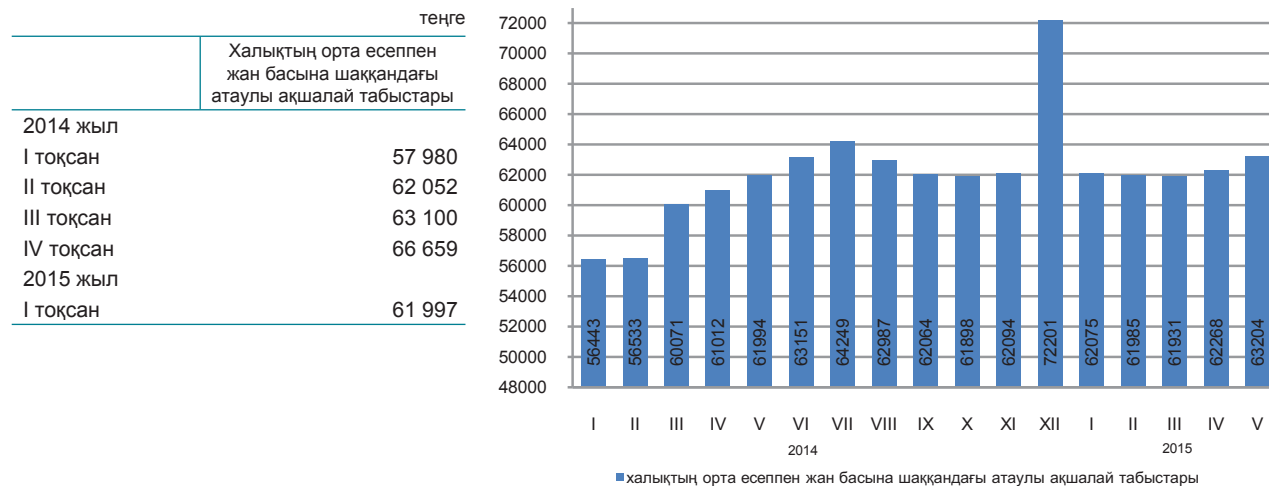

2015 жылғы мамырда халықтың орта есеппен жан басына шаққандағы атаулы ақшалай табыстары 63204 теңгені құрады, бұл 2014 жылғы мамырға қарағанда 2% жоғары.

	өткен жылғы тиісті кезеңге пайызбен	
	2015 жылғы мамыр	2015 жылғы қаңтар-мамыр
Атаулы ақшалай табыстар индексі	102,0	105,2
Нақты ақшалай табыстар индексі	97,8	99,7

Ақшалай табыстардың құрылымы

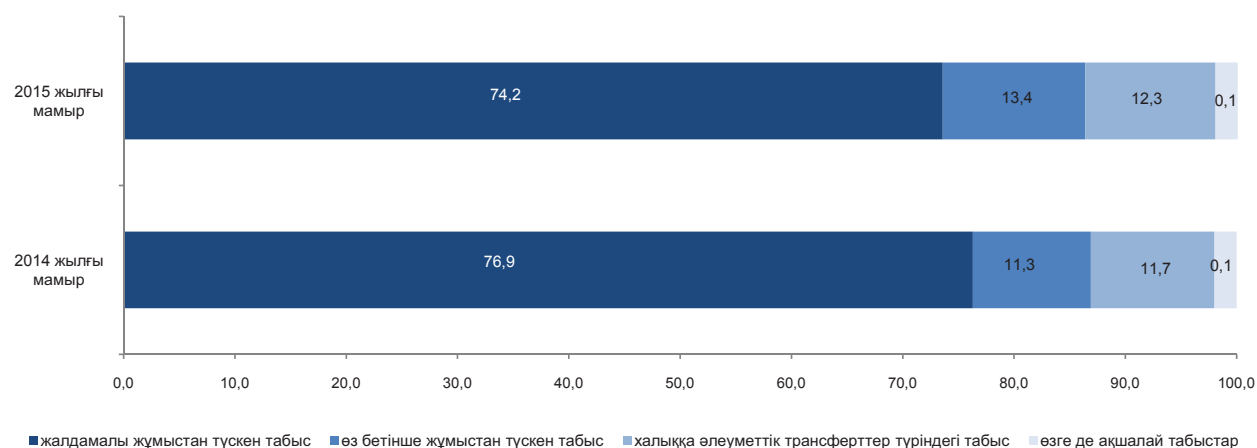

3.2 Күнкөрістің ең төменгі деңгейінің шамасы

өткен жылғы тиісті айға пайызбен, өсуі

орта есеппен бір жылға, теңгемен

2014 жыл19 068

бір айға, теңгемен

2014 жылғы маусым20 176

2015 жылғы маусым19 677

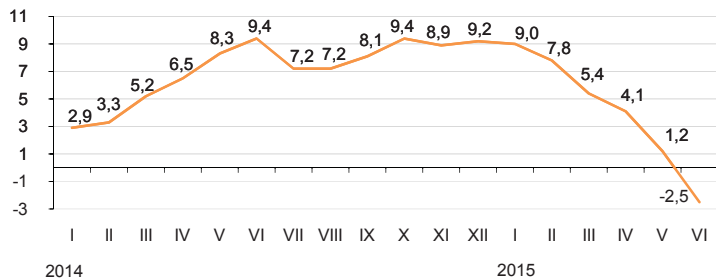

2015 жылғы маусымда өткен аймен салыстырғанда негізгі тамақ өнімдерін тұтынудың ең төменгі нормаларынан есептелген орта есеппен халықтың жан басына шаққандағы күнкөрістің ең төменгі деңгейінің шамасы 3,5% өсті, 2014 жылғы маусыммен – 2,5% төмендеді.

	2015 жылғы маусым, теңге	2015 жылғы маусым		Құрылымы
		2015 жылғы мамырға	2014 жылғы желтоқсанға	
Күнкөрістің ең төменгі деңгейінің шамасы	19 677	103,5	104,8	100,0
оның ішінде азық-түлік тауарлары	11 806	103,5	104,8	60,0
азық-түлік емес тауарлар мен ақылы қызметтер	7 871	103,5	104,8	40,0

Азық-түлік қоржынының құрылымы

пайызбен

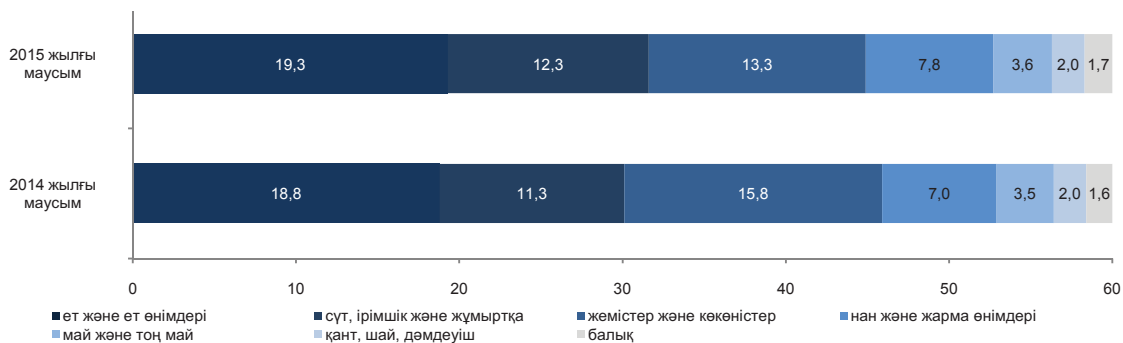

Әлеуметтік-демографиялық топтар бойынша

	Күнкөрістің ең төменгі деңгейінің шамасы, теңге			Күнкөрістің ең төменгі деңгейінің шамасымен ара салмағы, пайызбен
	барлығы	азық-түлік тауарлары	азық-түлік емес тауарлар мен ақылы қызметтер	
Орта есеппен халықтың жан басына шаққанда				
балалар, 13 жасқа дейінгі жасөспірімдер, 14-17 жастағы жас жігіттер	19 677	11 806	7 871	100,0
қыздар	15 466	9 280	6 186	78,6
ерлер	24 895	14 937	9 958	126,5
еңбекке қабілетті халық, 18 жастан жоғары	19 074	11 444	7 630	96,9
ерлер	23 487	14 092	9 395	119,4
әйелдер	18 650	11 190	7 460	94,8
зейнеткерлер мен қарт адамдар	18 470	11 082	7 388	93,9

4. Еңбек нарығы және еңбекақы төлеу

4.1 Жұмыспен қамтылған және жұмыссыз халық

(СК және ДСӘДМ деректері бойынша)

	Жұмыссыздық деңгейі ¹⁾ , пайызбен	Жастар жұмыссыздығының деңгейі, пайызбен	
		15-24 ²⁾	15-28 ³⁾
2014			
I тоқсан	5,1	3,9	4,9
II тоқсан	5,1	3,9	4,9
III тоқсан	5,0	3,8	4,4
IV тоқсан	5,0	3,6	4,0
2015			
I тоқсан	5,0	3,9	4,2
Маусым ⁴⁾	4,9	-	-

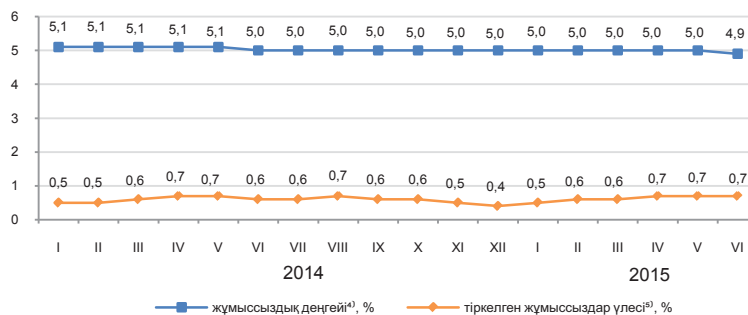

ХЕҰ әдіснамасы бойынша анықталатын жұмыссыздар саны, 2014 жылғы маусымда бағалау бойынша 450,2 мың адамды, жұмыссыздық деңгейі – 4,9% құрады. Жұмыссыздар ретінде жұмыспен қамту органдарында 59,9 мың адам ресми тіркелген (тіркелген жұмыссыздар үлесі – 0,7%)⁵⁾.

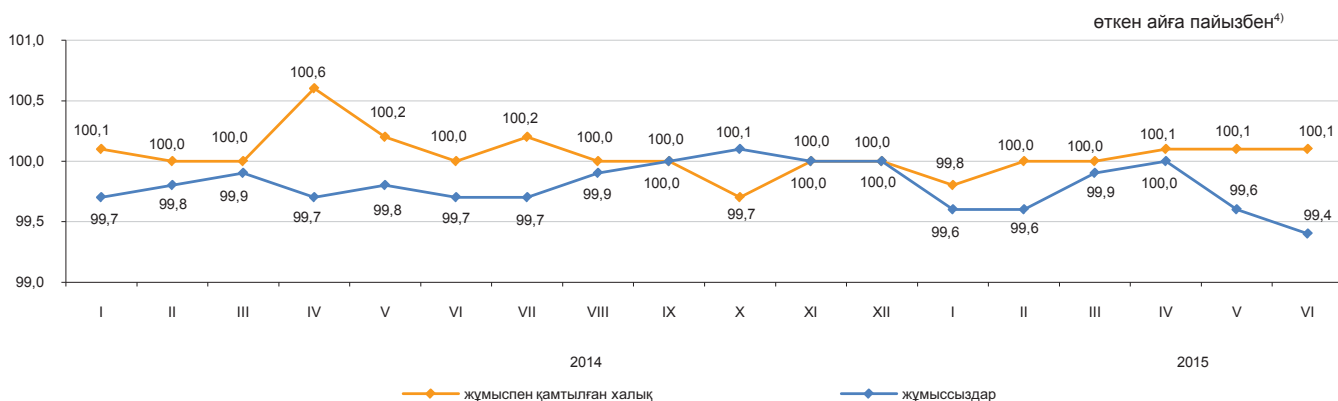

	2015 жылғы маусым ⁵⁾	
	мың адам	2015 жылғы мамырға пайызбен
Жұмыспен қамту органдарына жұмыс делдалдығымен жолыққандар саны	30,4	1,6 есе
Жұмысқа орналастырылған азаматтар	28,7	3,2 есе
Кәсіби даярлауға немесе қайта даярлауға, біліктілігін арттыруға жіберілгендер	1,9	2,4 есе
Қоғамдық жұмыстарға қатысқандар	8,3	110,1

4.2 Еңбекақы төлеу

	теңге
	Орташа айлық атаулы жалақы
2014 жылғы маусым	124 780
2015 жылғы маусым ⁴⁾	125 035

2015 жылғы маусымда бір қызметкердің орташа айлық атаулы жалақысы бағалау бойынша 125035 теңгені құрады.

2015 жылғы 1 қаңтардан бастап ең төменгі жалақы 21364 теңге мөлшерінде белгіленген.

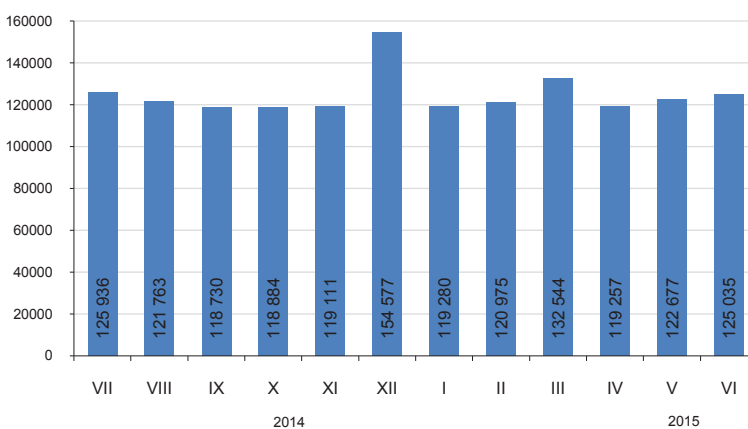

¹⁾ Халықтың жұмыспен қамтылуын іріктемелі зерттеуі деректері.

²⁾ Халықаралық еңбек ұйымының стандарттарына сәйкес.

³⁾ «Қазақстан Республикасындағы мемлекеттік жастар саясаты туралы» Қазақстан Республикасының Заңына сәйкес.

⁴⁾ Бағалау.

⁵⁾ «Жұмыспен қамту 2020 жол картасы» бағдарламасы бойынша мемлекеттік қолдау шараларымен қамтылған адамдарды есепке алумен.

5. Баға

5.1 Тұтыну бағасының индексі

кезең соңына, өткен жылғы желтоқсанға пайызбен
 2014 жыл 107,4
 өткен айға пайызбен
 2014 жылғы маусым..... 100,3
 2015 жылғы маусым..... 99,9

2015 жылғы маусымда бағаның жаңа жиналған көкөністерге 16,8%, жұмыртқаға – 6,6%, құс етіне – 1,9%, шикі сүтке – 1,5%, айранға – 1,3%, пастерленген сүтке – 0,8%, сүзбеге – 0,7% төмендеуі, олардың минералды суға 3,4%, кофеге – 2,5%, жеміс және көкөніс шырындарына – 2,3%, салқындатылған сусындарға – 2,2%, кептірілген жемістер мен жаңғақтарға – 2,1%, жемістерге – 1,9% өсуі белгіленді.

Баға өсімі шамадандар, жол сөмкелеріне 1%, шыны және қыш бұйымдарына – 0,8%, спортқа, туризмге және таза ауадағы демалысқа арналған жабдықтарға, жиһаз және үйге қажетті заттарға – 0,6%-дан құрады. Бензин 0,3% қымбаттады, дизель отыны – 0,4% арзандады.

Баға деңгейі ойын-сауық парктерінің қызметтеріне 2,8%, тұрғын үй-жайларды жөндеу және қызмет көрсету бойынша – 2,3%, кешенді демалыстарды ұйымдастыру – 0,7% өсті.

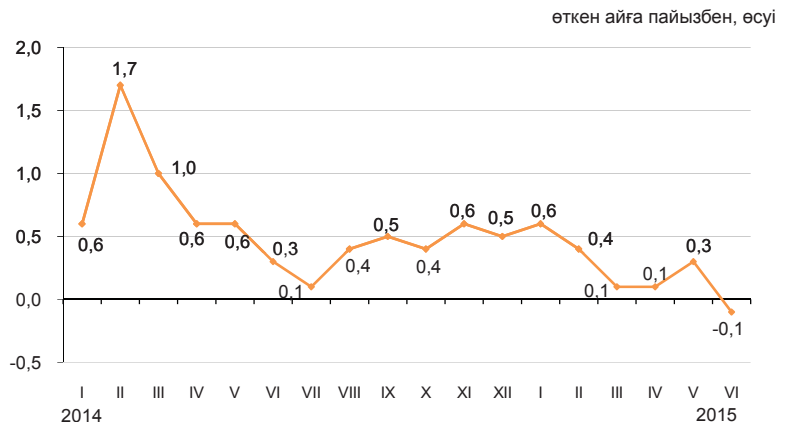

	2015 жылғы мамыр				пайызбен 2015 жылғы қаңтар-маусым 2014 жылғы қаңтар-маусымға
	2015 жылғы мамырға	2014 жылғы желтоқсанға	2014 жылғы маусымға	2010 жылғы желтоқсанға	
Тауарлар мен қызметтер	99,9	101,4	103,9	129,8	105,2
Азық-түлік тауарлары	99,5	101,4	103,7	130,0	106,0
Азық-түлік емес тауарлар	100,3	100,7	103,6	122,1	104,4
Халыққа арналған ақылы қызметтер	100,1	102,1	104,4	137,6	105,1

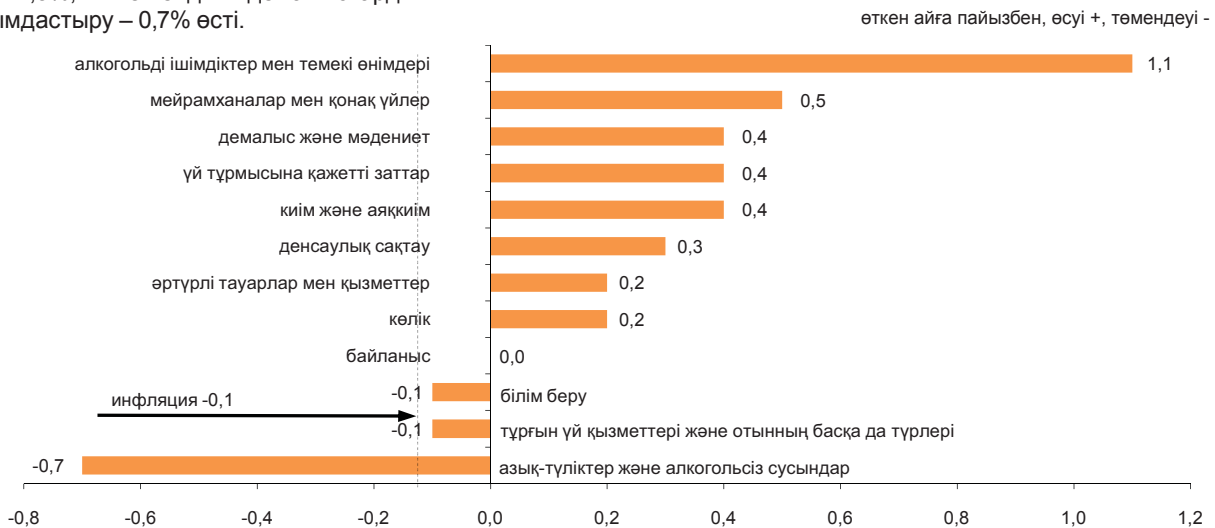

	2015 жылғы маусым				пайызбен 2015 жылғы қаңтар-маусым 2014 жылғы қаңтар-маусымға
	2015 жылғы мамырға	2014 жылғы желтоқсанға	2014 жылғы маусымға	2010 жылғы желтоқсанға	
Тұтыну бағасының индексі	99,9	101,4	103,9	129,8	105,2
Тұтыну бағасының базалық индексі	100,2	101,5	104,8	130,6	105,8
Халық топтары үшін бағалардың индексі:					
ақшалай табыстары ең аз	99,9	101,4	103,9	130,1	105,7
ақшалай табыстары ең көп	100,1	101,5	104,3	129,4	105,4

5.2 Өндіруші кәсіпорындар бағасының индексі

Өнеркәсіп өнімдеріне

кезең соңына, өткен жылғы желтоқсанға пайызбен	
2014 жыл.....	98,4
өткен айға пайызбен	
2014 жылғы маусым	101,4
2015 жылғы маусым	102,8

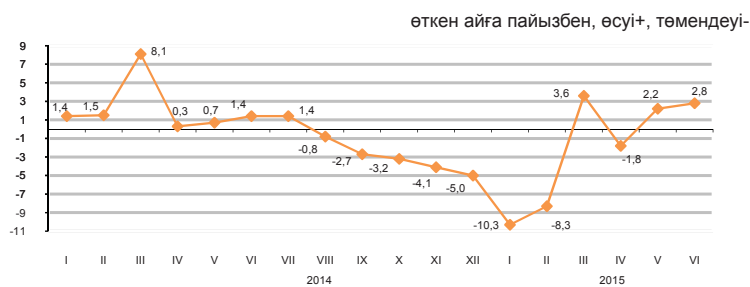

Өндірістік-техникалық мақсаттағы сатып алынған өнімдерге

кезең соңына, өткен жылғы желтоқсанға пайызбен	
2014 жыл.....	110,4
өткен айға пайызбен	
2014 жылғы маусым	101,5
2015 жылғы маусым	100,4

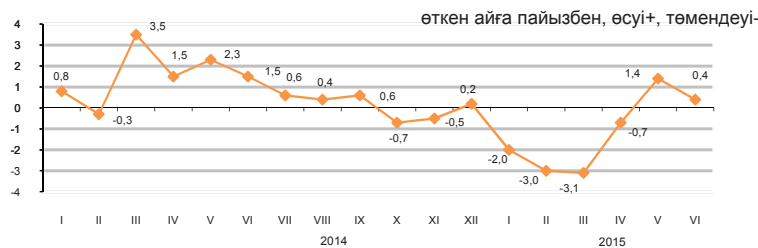

Ағымдағы жылғы маусымда өндіруші кәсіпорындар бағасының газ конденсатына – 18,9%, мұнайға – 5% жоғарылауы, олардың мазутқа – 3,4%, металл кендеріне – 2,7%, сұйытылған пропан мен бутанға – 2,6%, көмірге – 2,3% төмендеуі тіркелді.

Баға мысқа – 3,3% жоғарылады, қорғасынға – 6,7%, алюминийге – 5,3%, мырышқа – 3,1%, асыл металдарға – 1,8%, қара металдар илегіне – 0,9% төмендеді.

Макарон өнімдері – 1%, құс еті және күріш – 0,6%-дан, мал еті және өсімдік майы – 0,5%-дан қымбаттады, қант – 2,8%, сүт өнімдері – 1%, бидай ұны – 0,5% арзандады.

	2015 жылғы маусым				2015 жылғы қаңтар-маусым 2014 жылғы қаңтар-маусымға
	2015 жылғы мамырға	2014 жылғы мамырға	2014 жылғы желтоқсанға	2010 жылғы желтоқсанға	
Өнеркәсіп - барлығы	102,8	75,9	87,9	105,8	77,4
Өндірілген өнім	103,2	73,6	86,4	103,3	75,1
Өндірістік сипаттағы қызметтер	99,7	107,8	104,3	137,0	107,9
Базалық индекс (мұнай мен металдар бағасының өзгеруін есепке алусыз)	101,9	90,5	95,7	120,7	91,8

Экономикалық қызмет түрлері бойынша

	2015 жылғы маусым							
	2015 жылғы мамырға		2014 жылғы маусымға		2014 жылғы желтоқсанға		2010 жылғы желтоқсанға	
	өнеркәсіп өнімдеріне	сатып алынған өнімдерге	өнеркәсіп өнімдеріне	сатып алынған өнімдерге	өнеркәсіп өнімдеріне	сатып алынған өнімдерге	өнеркәсіп өнімдеріне	сатып алынған өнімдерге
Кен өндіру өнеркәсібі және карьерлерді қазу	105,3	99,7	64,7	97,5	81,1	94,7	96,5	151,5
Өңдеу өнеркәсібі	99,7	100,6	95,8	90,2	96,7	90,9	112,6	108,8
Электрмен жабдықтау, газ, бу беру және ауа баптау	100,1	99,6	109,5	111,2	106,6	103,7	156,8	154,7
Сумен жабдықтау; кәріз жүйесі, қалдықтардың жиналуын және таратылуын бақылау	100,6	...	102,6	...	101,7	...	157,1	...

Энергия ресурстарының түрлері бойынша

	2015 жылғы маусым				2015 жылғы қаңтар-маусым 2014 жылғы қаңтар-маусымға
	2015 жылғы мамырға	2014 жылғы маусымға	2014 жылғы желтоқсанға	2010 жылғы желтоқсанға	
Энергия ресурстары, барлығы	105,1	66,0	81,9	101,2	66,2
Шикізаттық энергия ресурстары	106,4	61,7	78,8	96,0	61,3
Мұнай өнімдері	99,4	86,4	88,3	113,7	90,2
Электр энергиясы	100,1	109,3	109,7	165,0	109,7

5.3 Ауыл шаруашылығындағы баға индексі

Ауыл шаруашылығы өніміне

кезең соңына, өткен жылғы желтоқсанға пайызбен

2014 жыл.....	113,3
өткен айға пайызбен	
2014 жылғы маусым.....	101,4
2015 жылғы маусым.....	99,6

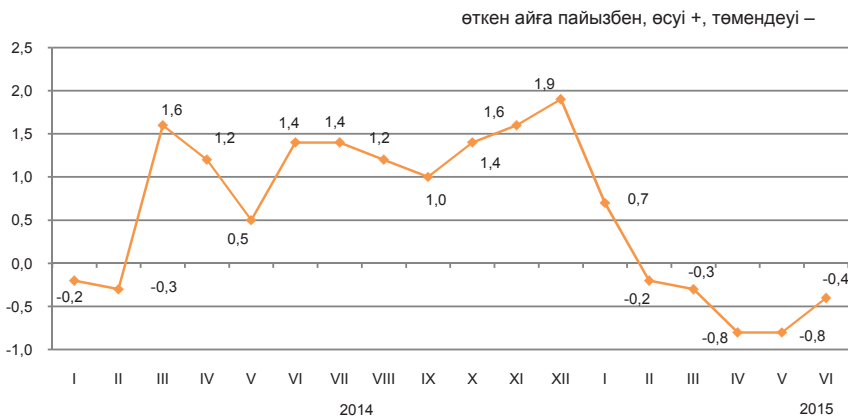

2015 жылғы маусымда өткен аймен салыстырғанда баға қарақұмыққа 9,1%, бидайға - 0,6%, арпаға - 0,4%, күрішке - 0,3% өсті.

Көкөніс өнімі 3,1% арзандады. Баға картопқа 1,8%, қырыққабатқа - 0,3% төмендеді, асханалық қызылша мен пиязға 0,4%-дан, сәбізге - 0,2% өсті.

Ірі қара мал еті 0,4%, құс еті - 0,2%, шошқа еті - 0,1% қымбаттады, қой еті 0,6%, жылқы еті - 0,2% арзандады. Баға жұмыртқаға 9,7%, шикі сүтке - 2,7% төмендеді.

	2015 жылғы маусым				2015 жылғы қаңтар-маусым 2014 жылғы қаңтар-маусымға
	2015 жылғы мамырға	2014 жылғы желтоқсанға	2014 жылғы маусымға	2010 жылғы желтоқсанға	
Ауыл шаруашылығы өнімі	99,6	98,2	106,8	124,6	111,1
Өсімдік шаруашылығы өнімі	100,3	101,0	112,8	122,1	118,2
Мал шаруашылығы өнімі	98,4	94,3	98,0	120,0	100,8
Орман шаруашылығы өнімі және қызметтері	...	100,7	101,1	112,9	...

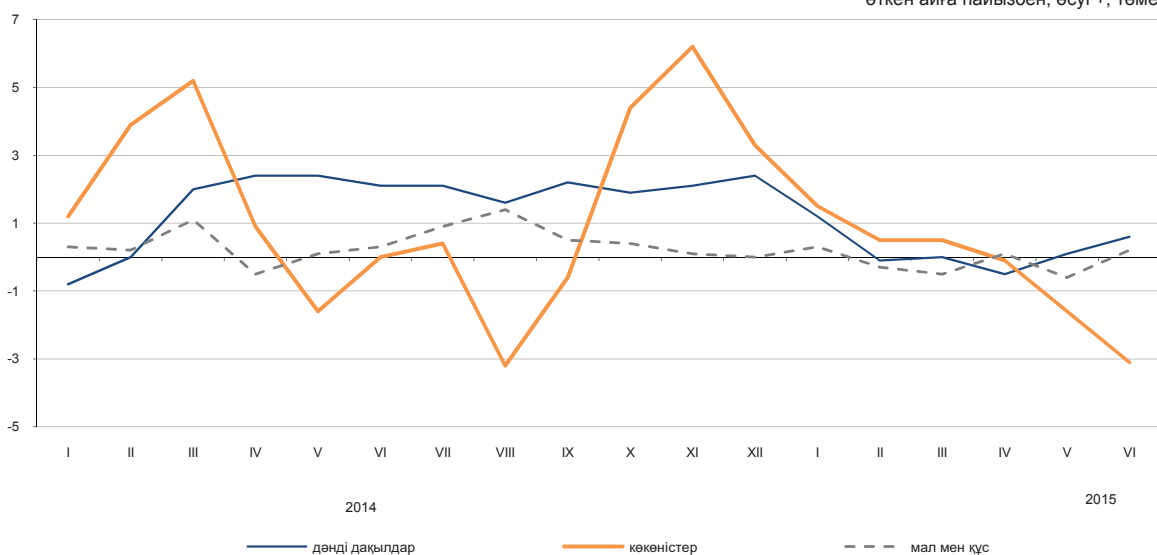

Ауыл шаруашылығы өнімдерінің түрлері бойынша

	2015 жылғы маусым				2015 жылғы қаңтар-маусым 2014 жылғы қаңтар-маусымға
	2015 жылғы мамырға	2014 жылғы желтоқсанға	2014 жылғы маусымға	2010 жылғы желтоқсанға	
Бидай	100,6	101,0	114,6	119,2	121,5
Арпа	100,4	101,6	108,7	138,8	110,5
Сұлы	99,9	101,3	99,5	122,1	99,9
Қарақұмық	109,1	121,4	128,2	67,0	111,4
Картоп	98,2	96,9	101,2	101,1	111,6
Ірі қара мал	100,4	100,3	102,7	137,3	102,3
Жылқы	99,8	99,3	102,3	135,3	102,9
Қой	99,4	101,6	102,6	167,6	103,3
Шошқа	100,1	94,5	96,7	108,9	102,4
Құс	100,2	96,1	103,7	108,7	106,8
Шикі сүт	97,3	91,7	96,5	122,8	102,1
Жұмыртқа	90,3	74,9	79,1	65,3	85,5

5.4 Құрылыстағы баға индексі

кезең соңына, өткен жылғы желтоқсанға пайызбен
 2014 жыл..... 104,4
 өткен айға пайызбен
 2014 жылғы маусым.....100,4
 2015 жылғы маусым100,3

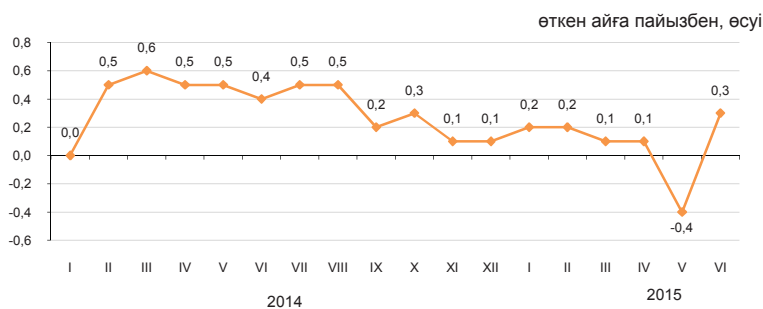

2015 жылғы маусымда өткен аймен салыстырғанда құрылыс ұйымдарының табиғи құмды сатып алу бағасы 1,2%, бояулар мен эмальдарды – 0,8%, профильдер мен бұрыштарды – 0,5%, пластмассадан жасалған құрылыс бұйымдарын – 0,2%, ағаш материалдарын – 0,1% өсті.

Табақты шыны 2,4%, әк және ғаныш – 1,4%, құрылыс ерітінділері – 1,1%, ғаныш картон – 0,8%, шағыл – 0,4%, құбырлар – 0,3% арзандады.

	2015 жылғы маусым				2015 жылғы қаңтар-маусым 2014 жылғы қаңтар-маусымға
	2015 жылғы мамырға	2014 жылғы желтоқсанға	2014 жылғы маусымға	2010 жылғы желтоқсанға	
Құрылыс	100,3	100,5	102,3	119,5	103,5
Құрылыс-монтаж жұмыстары	100,2	100,0	101,9	120,3	103,4
Машиналар мен жабдықтар	100,7	101,2	102,7	117,1	103,4
Өзге де жұмыстар мен шығындар	100,1	102,6	104,5	120,4	104,5

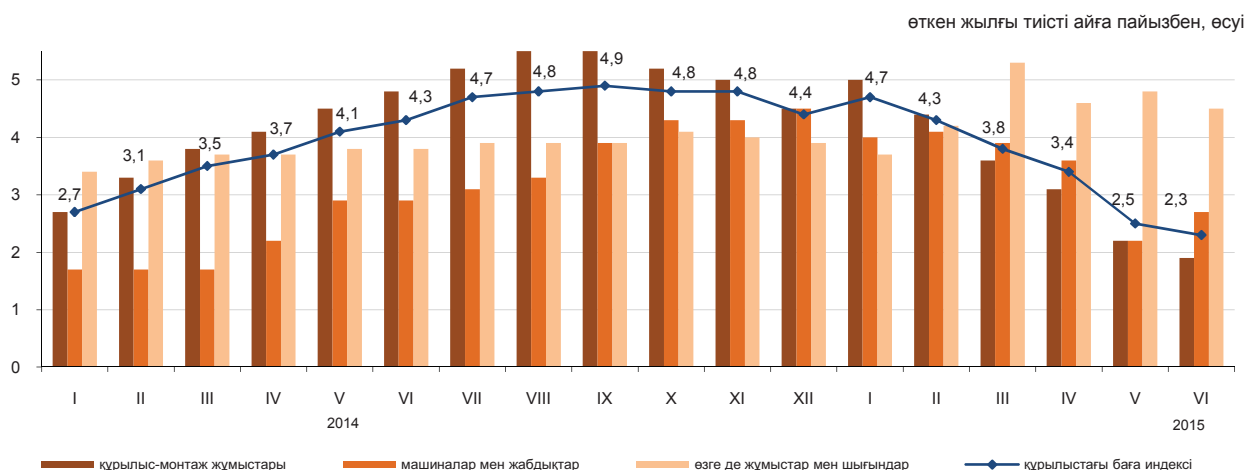

Сатып алынған құрылыс материалдары бағасының индексі

	2015 жылғы маусым				2015 жылғы қаңтар-маусым 2014 жылғы қаңтар-маусымға
	2015 жылғы мамырға	2014 жылғы желтоқсанға	2014 жылғы маусымға	2010 жылғы желтоқсанға	
Кен өндіру өнеркәсібінің өнімдері	100,3	101,7	103,2	112,7	101,8
Сүрек және сүректен жасалған бұйымдар	100,1	99,9	100,1	105,0	100,2
Бояулар, лактар және соған ұқсас жабындар	99,4	98,7	98,4	106,9	99,4
Қыш тақтайшалар және тақталар	99,8	102,6	102,2	109,1	100,8
Портландцемент	100,3	91,3	89,8	98,7	94,3
Құрылыстық мақсатқа арналған бетоннан жасалған бұйымдар	100,1	99,1	98,1	105,4	99,8
Бетондар мен ерітінділер	99,8	98,6	98,6	109,2	99,8
Негізгі қара металдар	99,9	96,0	96,2	98,2	99,2
Жиналмалы құрылыс металл конструкциялары	100,0	103,5	103,2	111,2	103,2

5.5 Тұрғын үй нарығындағы баға

Жаңа тұрғын үйлерді сату бағасының өзгеруі

кезең соңына, өткен жылғы желтоқсанға пайызбен

2014 жыл	111,5
өткен айға пайызбен	
2014 жылғы маусым	99,4
2015 жылғы маусым	99,8

өткен айға пайызбен, өсуі +, төмендеуі -

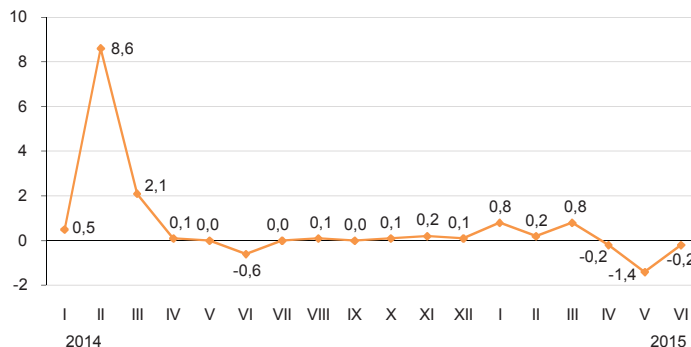

Абаттандырылған тұрғын үйлерді алып сату бағасының өзгеруі

кезең соңына, өткен жылғы желтоқсанға пайызбен

2014 жыл	117,6
өткен айға пайызбен	
2014 жылғы маусым	100,2
2015 жылғы маусым	99,9

өткен айға пайызбен, өсуі +, төмендеуі -

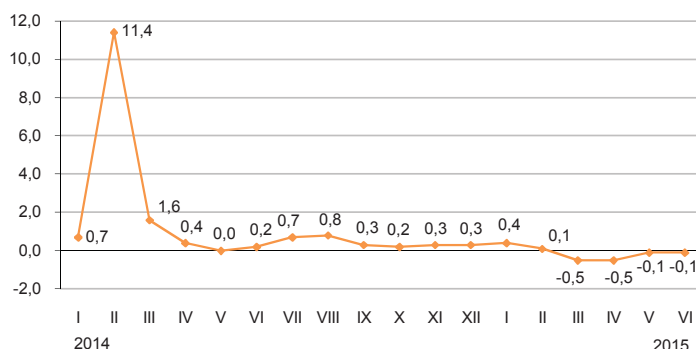

Абаттандырылған тұрғын үйді жалға алу төлемінің өзгеруі

кезең соңына, өткен жылғы желтоқсанға пайызбен

2014 жыл	113,0
өткен айға пайызбен	
2014 жылғы маусым	100,4
2015 жылғы маусым	100,5

өткен айға пайызбен, өсуі

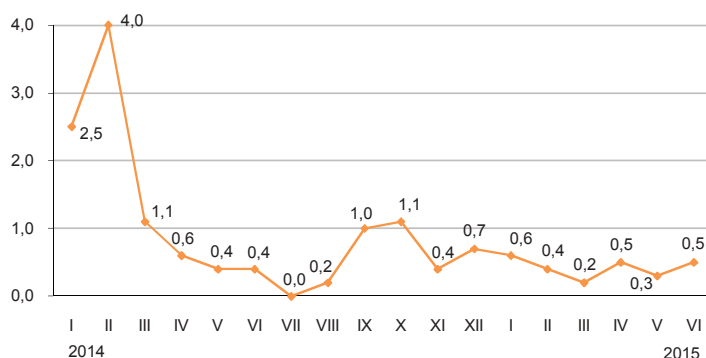

2015 жылғы маусымда республика бойынша орта есеппен жаңа тұрғын үйлерді сату бағалары 0,2%, абаттандырылған тұрғын үйлерді алып сату – 0,1% төмендеді, ал абаттандырылған тұрғын үйді жалға алу төлемі – 0,5% өсті.

пайызбен, өсуі +, төмендеуі -

	1 шаршы метрінің бағасы, теңге	2015 жылғы маусым				2015 жылғы қаңтар-маусым 2014 жылғы қаңтар-маусымға
		2015 жылғы мамырға	2014 жылғы желтоқсанға	2014 жылғы маусымға	2010 жылғы желтоқсанға	
Жаңа тұрғын үйлерді сату	222 406*	-0,2	0,0	0,5	46,6	3,0
Абаттандырылған тұрғын үйлерді алып сату	173 013	-0,1	-0,6	1,9	62,1	5,2
Абаттандырылған тұрғын үйді жалға алу төлемі	1 269	0,5	2,5	6,0	51,7	7,0

* Бастапқы, таза әрленген пәтерлердің жалпы ауданының бір шаршы метрінің бағасы.

5.6 Көтерме саудада сату бағасының индексі

кезең соңына, өткен жылғы желтоқсанға пайызбен
 2014 жыл.....109,2
 өткен айға пайызбен
 2014 жылғы маусым.....101,1
 2015 жылғы маусым.....100,5

Ағымдағы жылғы маусымда көтерме саудада сату бағасының мазутқа – 8,1%, бензинге – 5,1%, қара металдарға – 4,8%, керосинге – 4%, дизель отынына – 1,4% жоғарылауы, олардың көмірге, сұйытылған пропан мен бутанға – 0,3%-дан төмендеуі белгіленді. Сиыр еті – 2,6%, қаймақ – 2,2%, дәрі-дәрмектер – 0,6% қымбаттады, жұмыртқа – 18%, қант – 2,6%, бидай – 2,3%, картоп – 1,8%, құс еті – 1,5%, сүт өнімдері – 1,3%, күнбағыс майы – 0,5% арзандады.

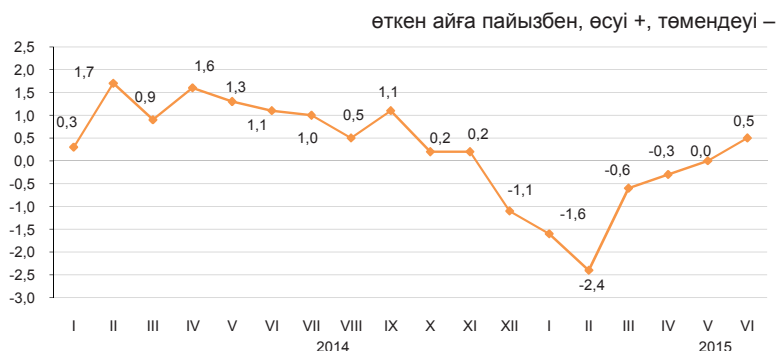

	2015 жылғы маусым				2015 жылғы қаңтар-маусым 2014 жылғы қаңтар-маусымға
	2015 жылғы мамырға	2014 жылғы маусымға	2014 жылғы желтоқсанға	2010 жылғы желтоқсанға	
Тауарлар мен өнімдер - барлығы	100,5	97,5	95,6	121,1	100,9
Тұтыну тауарлары	100,0	103,6	101,1	126,6	106,8
Аралық тұтыну өнімі	101,4	89,3	87,7	115,1	93,6
Өндіріс құралдары	100,2	98,9	98,9	108,0	100,6

Түпкілікті мақсат бойынша жіктелген тауарлар

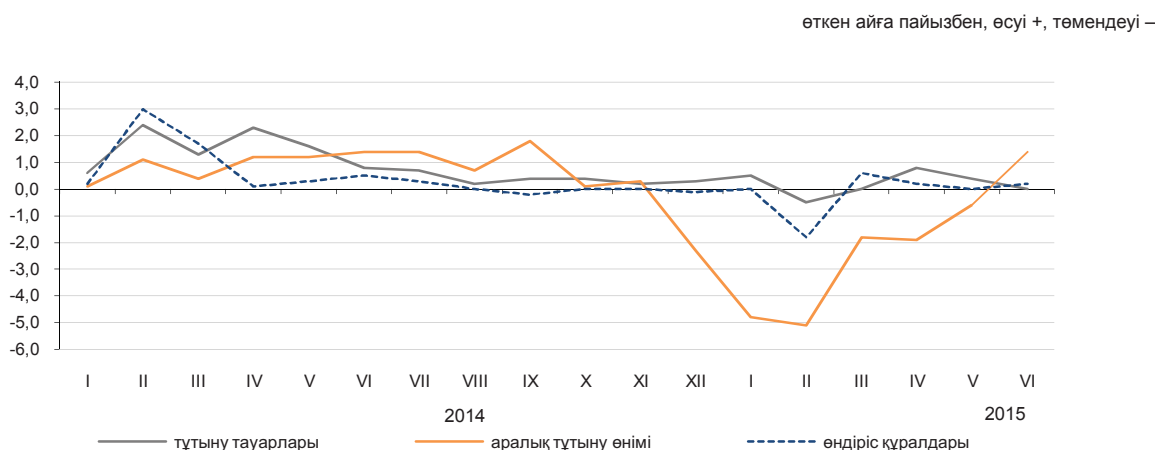

Негізгі топтар бойынша

	2015 жылғы маусым				пайызбен 2015 жылғы қаңтар-маусым 2014 жылғы қаңтар-маусымға
	2015 жылғы мамырға	2014 жылғы маусымға	2014 жылғы желтоқсанға	2010 жылғы желтоқсанға	
Жаңа піскен жемістер мен көкөністер	100,0	97,3	103,1	117,6	106,5
Ет және ет өнімдері	99,5	103,4	97,1	133,5	108,6
Сүт өнімдері, жұмыртқа, май мен тоң май	98,4	100,9	96,8	119,0	105,0
Қант, шоколад, кондитерлік өнімдер	99,2	96,6	95,5	113,3	104,3
Ұн мен жармалар	100,1	108,7	103,5	132,9	113,0
Кофе, шай, какао және дәмдеуіштер	100,0	103,6	101,3	119,4	106,9
Автомобильдерге арналған бөлшектер мен жабдықтар	100,0	107,9	107,0	126,1	105,8
Ыдыстар мен тазалағыш құралдар	99,5	102,5	101,9	125,0	105,7
Фармацевтикалық және медициналық тауарлар және дәрі-дәрмектер	100,6	107,9	103,2	140,3	111,7
Қатты, сұйық және газ тәрізді отын	102,5	84,2	82,5	111,4	88,4
Химиялық тауарлар	99,5	98,9	98,6	118,0	99,8
Шиналар	98,7	87,6	90,2	105,2	90,9

5.7 Заңды тұлғаларға көрсетілген жүк көлігі және почталық, курьерлік және байланыс қызметтеріне тарифтердің индексі

Жүк көлігі қызметтеріне

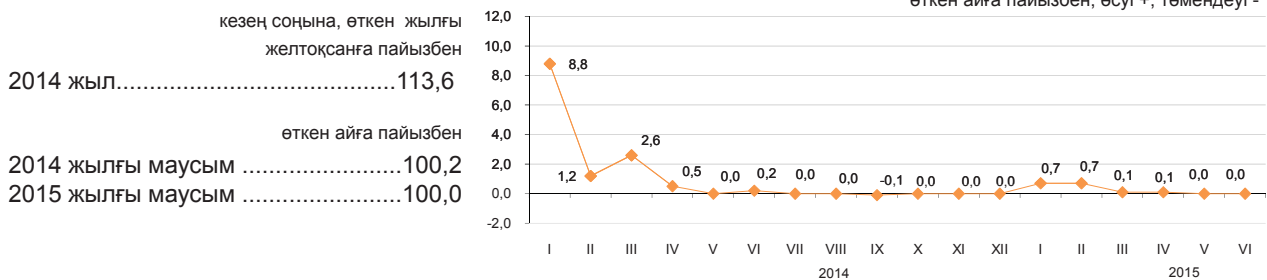

Жүк көлігінің түрлері бойынша

2015 жылғы маусымда өткен аймен салыстырғанда автомобиль қызметтеріне тарифтер 0,4%, ішкі су 0,5% арзандады.

Теміржол, әуе, құбыр көліктері түрлерінің тарифтері өзгерген жоқ.

	2015 жылғы маусым				2015 жылғы қаңтар-маусым 2014 жылғы қаңтар-маусымға
	2015 жылғы мамырға	2014 жылғы желтоқсанға	2014 жылғы маусымға	2010 жылғы желтоқсанға	
Жүк көлігі	100,0	101,7	101,5	159,7	102,8
Автомобиль	99,6	98,5	99,2	111,9	100,7
Теміржол	100,0	101,5	101,5	152,3	101,4
Әуе	100,0	100,0	100,0	104,4	100,0
Құбыр	100,0	102,2	101,9	169,3	104,5
Ішкі су	99,5	99,5	99,5	123,4	102,5

Почталық және курьерлік қызметтерге

кезең соңына, өткен жылғы желтоқсанға пайызбен

2014 жыл..... 115,9

өткен айға пайызбен

2014 жылғы маусым 99,4

2015 жылғы маусым 99,8

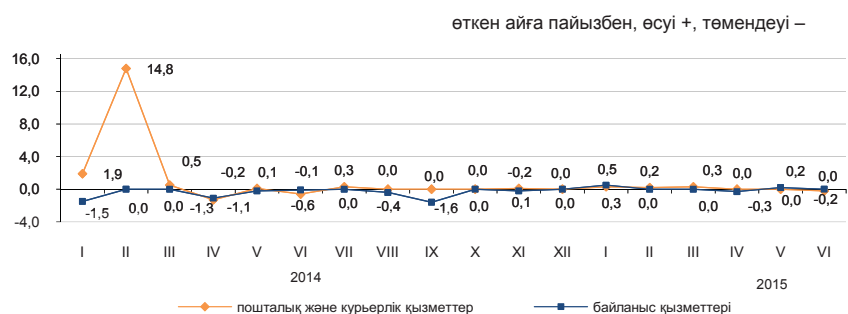

Байланыс қызметтеріне

кезең соңына, өткен жылғы желтоқсанға пайызбен

2014 жыл.....95,0

өткен айға пайызбен

2014 жылғы маусым 99,9

2015 жылғы маусым 100,0

Почталық, курьерлік және байланыс қызметтерінің түрлері бойынша

	2015 жылғы маусым				2015 жылғы қаңтар-маусым 2014 жылғы қаңтар-маусымға
	2015 жылғы мамырға	2014 жылғы желтоқсанға	2014 жылғы маусымға	2010 жылғы желтоқсанға	
Почталық және курьерлік қызметтері	99,8	100,6	101,0	121,7	102,3
Почталық қызметтері	100,0	100,0	100,7	161,5	103,4
Курьерлік қызметтері	99,6	101,0	101,2	97,9	101,2
Байланыс қызметтері	100,0	100,4	98,2	77,7	97,5
Жергілікті телефон байланысы	100,0	100,2	100,2	97,7	100,2
Қалааралық телефон байланысы	100,0	101,8	101,8	98,1	100,6
Сымды желілер арқылы Интернетке қатынауды ұсыну бойынша қызметтері	100,0	96,9	93,7	54,5	94,8
Жедел әрекетті байланыс қызметтері	100,0	103,3	103,3	93,2	100,3
Сымсыз желілер арқылы Интернетке қатынауды ұсыну бойынша қызметтер	100,0	99,2	99,1	80,7	99,7
Өзге де телекоммуникациялық қызметтер	100,0	100,0	95,4	84,8	95,2

5.8 Сыртқы сауда бағасының индексі

Экспорттық жеткізілімдер

кезең соңына, өткен жылғы желтоқсанға пайызбен

2014 жыл..... 92,3

өткен айға пайызбен

2014 жылғы мамыр..... 99,9

2015 жылғы мамыр..... 99,5

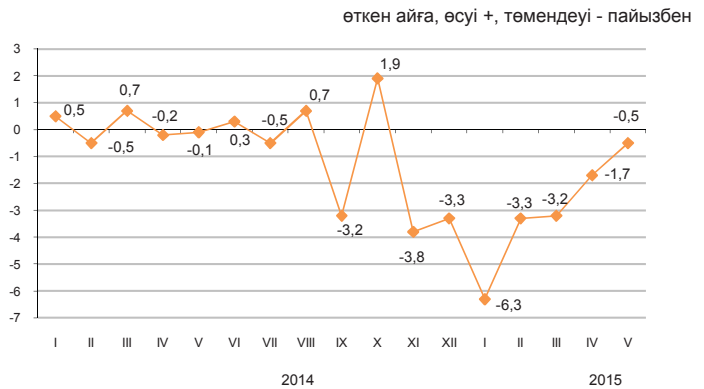

Импорттық түсімдер

кезең соңына, өткен жылғы желтоқсанға пайызбен

2014 жыл..... 104,8

өткен айға пайызбен

2014 жылғы мамыр..... 102,5

2015 жылғы мамыр..... 99,1

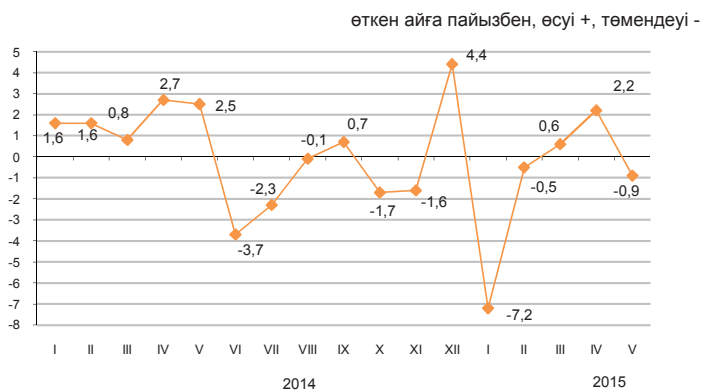

Ағымдағы жылғы мамырда экспорттық жеткізілімдер бағасының қорғасынға – 8,1%, бидайға – 4,9%, мұнайға – 1,1% төмендеуі, олардың қара металдардан жасалған бұйымдарға – 5,6%, газ конденсатына – 3,5%, табиғи газға – 2,4%, мырышқа – 2,3% жоғарылауы тіркелді. Импортталатын өнімдерден аяқ киім – 8,4%, көкөністер - 7%, шай – 6,5%, құс еті – 3,3% арзандады, өсімдік майы – 13,1%, фармацевтикалық өнімдер - 7%, қант – 5,7%, балық – 4,2%, кофе – 2,4% қымбаттады.

	2015 жылғы мамыр				2015 жылғы қаңтар-мамыр 2014 жылғы қаңтар-мамырға
	2015 жылғы сәуірге	2014 жылғы мамырға	2014 жылғы желтоқсанға	2010 жылғы желтоқсанға	
Экспорт - барлығы	99,5	79,0	85,8	101,7	81,7
Шикізат	100,2	72,2	78,4	102,5	73,8
Жартылай дайын өнімдер	97,5	92,1	95,8	85,4	91,0
Дайын өнімдер	98,6	88,1	95,5	85,1	91,3
Импорт - барлығы	100,2	85,6	95,0	68,4	82,7
Шикізат	99,1	90,1	94,2	100,4	93,3
Жартылай дайын өнімдер	91,6	84,3	90,1	81,4	84,2
Дайын өнімдер	100,0	92,8	93,4	96,3	94,2
	99,1	91,9	92,4	106,3	102,0
Дайын өнімдер	100,0	90,4	95,3	98,2	92,4

Өнімдердің топтары бойынша

	пайызбен							
	Экспорттық жеткізілімдер				Импорттық түсімдер			
	2015 жылғы мамыр				2015 жылғы мамыр			
	2015 жылғы сәуірге	2014 жылғы мамырға	2014 жылғы желтоқсанға	2010 жылғы желтоқсанға	2015 жылғы сәуірге	2014 жылғы мамырға	2014 жылғы желтоқсанға	2010 жылғы желтоқсанға
Сүт өнімдері, құс жұмыртқасы	106,0	86,8	77,8	106,6	93,0	52,8	80,0	60,3
Дәнді дақылдар	95,0	81,3	107,9	62,7	94,4	69,5	87,9	54,1
Қант және қанттан жасалған	103,4	76,9	99,5	76,3	107,3	88,8	95,9	88,8
кондитерлік өнімдер	99,6	76,3	99,1	75,8	103,5	87,8	99,3	91,9
Алкогольді ішімдіктер және алкогольсіз сусындар	95,6	67,7	76,8	97,5	103,8	86,6	85,5	78,5
Минералды өнімдер	107,3	103,2	102,0	70,9	104,9	97,2	96,1	84,0
	100,4	71,3	77,1	98,0	96,3	85,5	82,4	75,6
Қара және түсті металдар	97,9	81,6	91,9	84,7	98,8	95,7	97,7	133,5
Химия өнеркәсібі өнімдері	99,7	130,0	111,8	126,8	101,7	76,3	94,8	70,2
Пластмасса және одан жасалған бұйымдар	106,5	66,8	64,0	63,9	100,7	76,4	90,4	76,0
Тоқыма және тоқыма бұйымдар	100,6	76,7	90,8	119,6	97,0	88,5	91,4	102,9

5.9 Коммерциялық жылжымайтын мүлікті жалға беру бағасының индексі

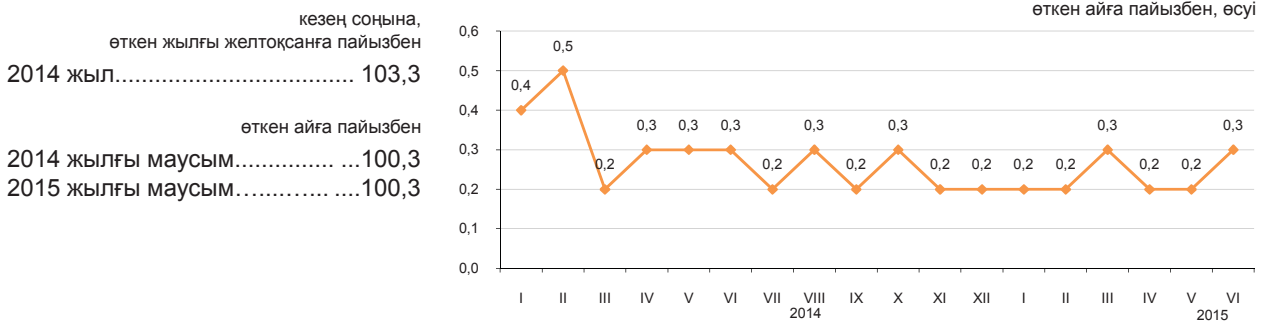

	2015 жылғы маусым				2015 жылғы қаңтар-маусым 2014 жылғы қаңтар-маусымға
	2015 жылғы мамырға	2014 жылғы маусымға	2014 жылғы желтоқсанға	2010 жылғы желтоқсанға	
Коммерциялық жылжымайтын мүлікті жалға беру	100,3	102,7	101,5	115,1	102,9
Әкімшілік-кеңсеге арналған жайлар	100,0	102,4	101,8	111,7	102,6
Сауда жайлары	100,3	102,6	101,1	117,0	102,7
Мейрамханалар және қоғамдық тамақтандыру пункттері	101,1	105,2	102,7	111,9	104,3
Тұрмыстық қызмет көрсететін пункттер, сервистер	100,2	103,1	101,7	125,8	103,0
Қойма жайлары	100,0	102,2	101,1	114,6	102,7
Өндірістік жайлар	100,0	102,2	101,2	119,3	102,8
Паркингтер	100,0	101,1	101,0	105,7	103,4
Коммерциялық жылжымайтын мүліктің өзге де түрлері	100,5	108,4	103,3	111,8	107,4

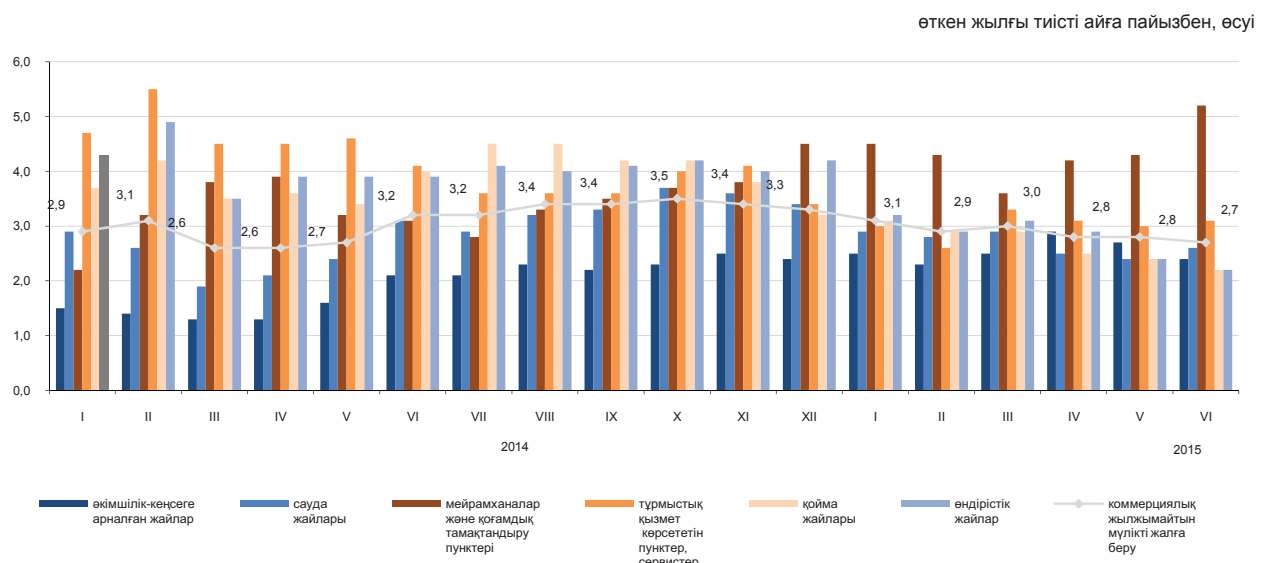

6. Ұлттық экономика

6.1 Қысқа мерзімді экономикалық индикатор

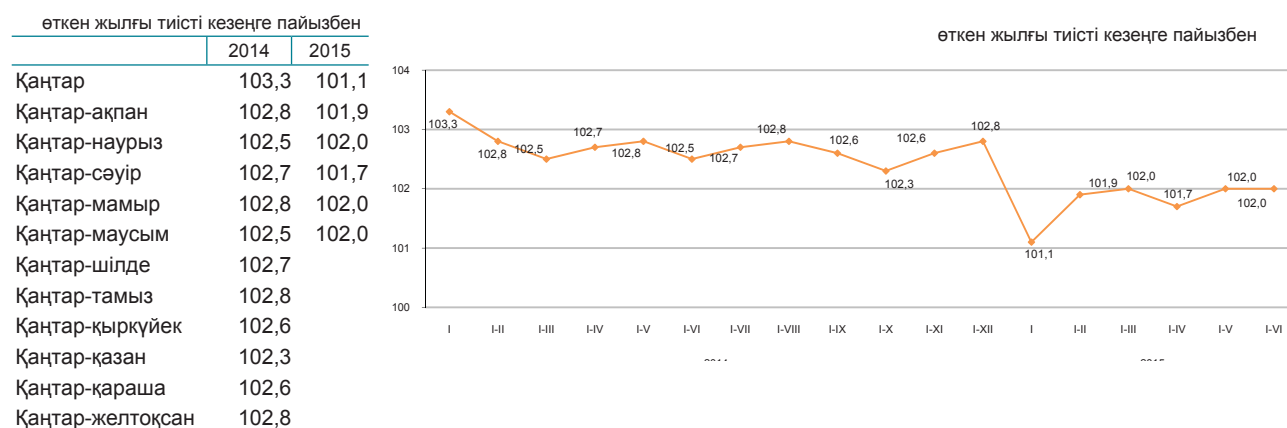
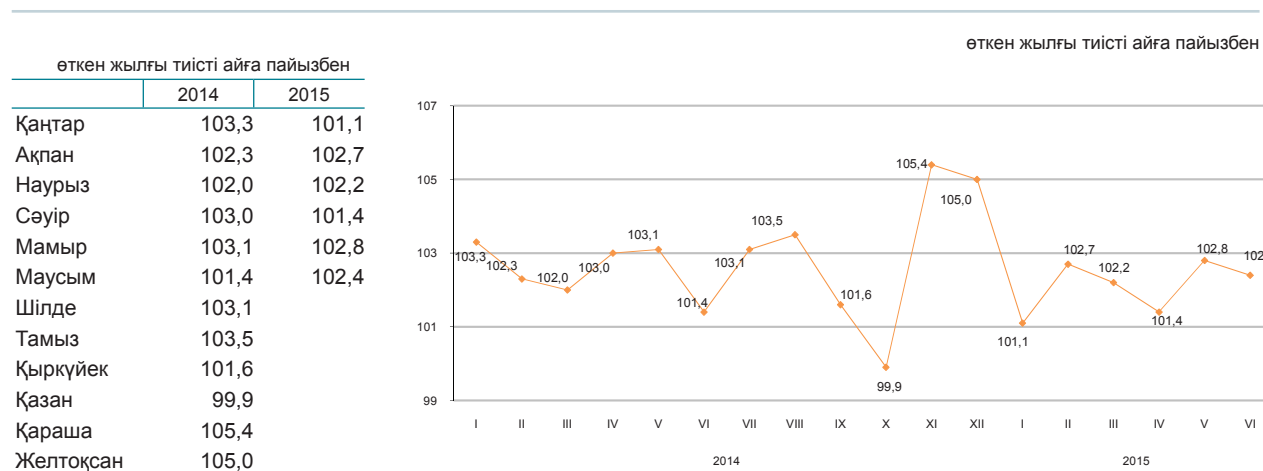

Қысқа мерзімді экономикалық индикатор – экономиканың даму тенденцияларын сипаттайтын көрсеткіш. Оны есептеу жедел есептеуді қамтамасыз ету мақсатында жүзеге асырылады және ауыл шаруашылығы, өнеркәсіп, құрылыс, сауда, көлік және байланыс сияқты негізгі салалар бойынша шығарылым индекстерінің өзгеруіне негізделеді. Аталған салалардың ЖІӨ көлеміндегі үлесі 67-68%.

6.2 Жалпы ішкі өнім

нақты көлем индексі, өткен жылғы тиісті кезеңге пайызбен

2005 жылғы I тоқсан.....	109,0
2006 жылғы I тоқсан.....	107,5
2007 жылғы I тоқсан.....	110,6
2008 жылғы I тоқсан.....	106,1
2009 жылғы I тоқсан.....	97,8
2010 жылғы I тоқсан.....	107,1
2011 жылғы I тоқсан.....	106,8
2012 жылғы I тоқсан.....	105,6
2013 жылғы I тоқсан.....	104,7
2014 жылғы I тоқсан.....	103,8
2015 жылғы I тоқсан.....	102,3

өткен жылғы тиісті кезеңге пайызбен

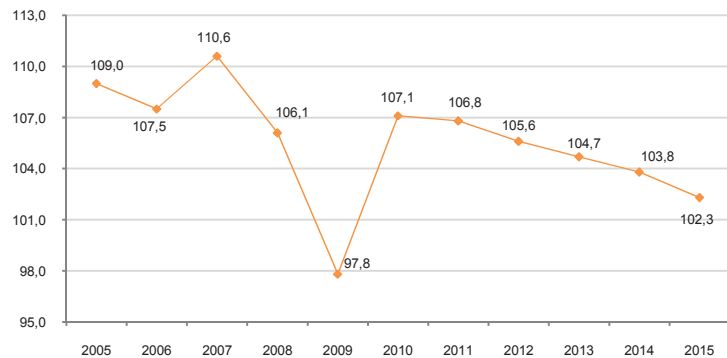

Тауарлар мен қызметтер өндірісі

Есепті деректер бойынша 2015 жылғы I тоқсанда ЖІӨ-нің құрылымында тауарлар өндірісі 34,8%, қызметтер өндірісі 57,7% құрады. ЖІӨ-нің өндірісінде негізгі үлесті – 29,3% өнеркәсіп және 15,6% - көтерме және бөлшек сауда; автомобильдерді және мотоциклдерді жөндеу алып отыр.

өткен жылғы тиісті кезеңге пайызбен

	2015 жылғы I тоқсан		
	жалпы қосылған құн, млн. теңге	нақты көлем индексі	дефлятор
Тауарлар өндірісі	2 880 425,8	101,1	96,1
Қызметтер өндірісі	4 751 370,7	103,7	112,5

Экономикалық қызмет түрлері бойынша ЖІӨ

өткен жылғы тиісті кезеңге пайызбен

	Жалпы қосылған құн, млн. теңге	Нақты көлем индексі	Дефлятор	ЖІӨ құрылымы, қорытындыға пайызбен
				2015 жылғы I тоқсан
Жалпы ішкі өнім	8 248 033,8	102,3	101,6	100,0
Ауыл, орман және балық шаруашылығы	164 954,9	102,9	109,7	1,9
Өнеркәсіп	2 421 404,4	101,0	94,5	29,3
Құрылыс	294 066,5	101,9	104,3	3,6
Көтерме және бөлшек сауда; автомобильдерді және мотоциклдерді жөндеу	1 283 137,2	102,8	117,8	15,6
Көлік және қоймалау	723 127,6	107,7	114,7	8,7
Тұру және тамақтану бойынша қызметтер	93 138,1	107,1	108,9	1,1
Ақпарат және байланыс	165 248,9	104,9	98,7	2,0
Қаржы және сақтандыру қызметі	269 626,1	103,9	110,9	3,3
Жылжымайтын мүлікпен жасалатын операциялар	709 721,9	102,5	110,1	8,6
Кәсіби, ғылыми және техникалық қызмет	501 819,6	103,7	112,9	6,2
Өкімшілік және қосалқы қызмет көрсету саласындағы қызмет	191 422,7	100,8	112,5	2,3
Мемлекеттік басқару және қорғаныс; міндетті әлеуметтік қамтамасыз ету	189 168,0	103,5	105,3	2,3
Білім беру	319 632,6	103,0	109,8	3,9
Денсаулық сақтау және әлеуметтік қызметтер	179 754,4	102,2	111,6	2,2
Өнер, ойын-сауық және демалыс	59 115,5	103,3	113,9	0,7
Өзге де қызметтер түрлерін ұсыну	59 407,7	102,2	104,1	0,7
Үй қызметшісін жалдайтын және өзі тұтыну үшін тауарлар мен қызметтер өндіретін үй шаруашылықтары қызметі	7 050,4	100,0	106,2	0,1
Жалпы қосылған құн	7 631 796,5	102,6	105,7	92,5
Өнімдерге салынатын салықтар	616 237,3	100,1	68,2	7,5

Табыстар әдісімен есептелген жалпы ішкі өнім

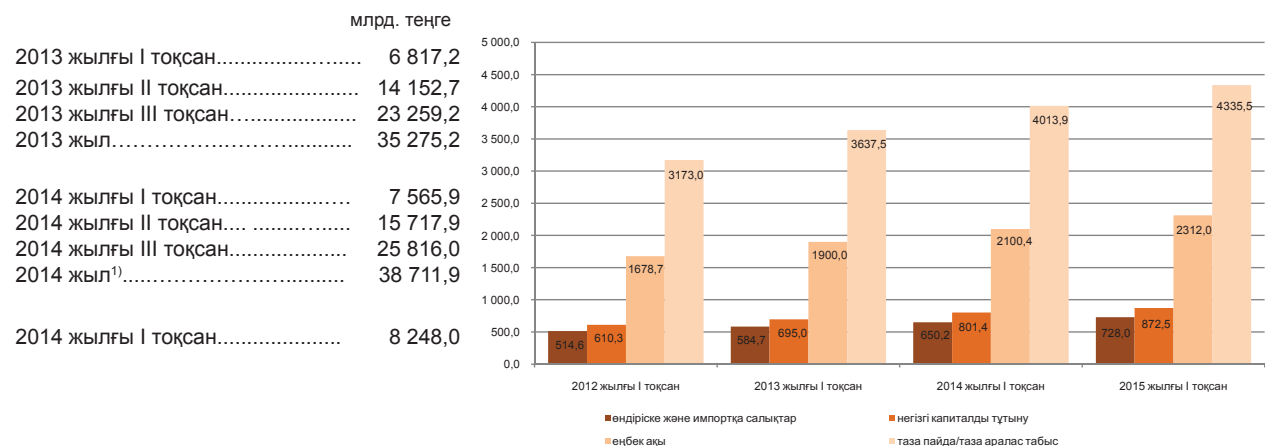

Есепті деректер бойынша 2015 жылғы I тоқсандағы табыстардың құралуы құрылымында тауарлар өндірісі мен қызметтер өндірісіндегі еңбекақы төлеу үлесі тиісінше, 24,6% және 33,7% құрады, өндіріске салынатын басқа да салықтар үлесі тауарлар өндірісінде 2,9%, қызметтер өндірісінде 0,6% құрады, сәйкесінше жалпы пайда/жалпы аралас табыс үлесі 72,5% және 65,7% құрады.

	қорытындыға пайызбен	
	2014 жылғы I тоқсан	2015 жылғы I тоқсан
Жалпы ішкі өнім	100,0	100,0
Еңбекақы	27,8	28,0
Өндіріске және импортқа салынатын таза салықтар ²⁾	8,6	8,8
өндіріске салынатын басқа да салықтар	1,5	1,4
Жалпы пайда/жалпы аралас табыс	63,6	63,2

2015 жылғы I тоқсандағы экономикалық қызмет түрлері бойынша бастапқы табыстардың салалық құрылымы

	Жалпы қосылған құн	пайызбен		
		еңбек-ақы	өндіріске басқа да салықтар	жалпы пайда/жалпы аралас табыс
Ауыл, орман және балық шаруашылығы	100,0	36,1	0,3	63,6
Өнеркәсіп	100,0	21,5	3,3	75,2
Кен өндіру өнеркәсібі және карьерлерді қазу	100,0	14,4	4,9	80,7
Өңдеу өнеркәсібі	100,0	28,3	1,7	70,0
Электрмен жабдықтау, газ, бу беру және ауа баптау	100,0	30,4	1,4	68,2
Сумен жабдықтау; кәріз жүйесі, қалдықтардың жиналуын және таратылуын бақылау	100,0	53,8	2,1	44,1
Құрылыс	100,0	43,5	0,7	55,8
Көтерме және бөлшек сауда; автомобильдерді және мотоциклдерді жөндеу	100,0	28,6	0,3	71,1
Көлік және қоймалау	100,0	34,6	1,3	64,1
Тұру және тамақтану бойынша қызметтер	100,0	27,1	0,5	72,4
Ақпарат және байланыс	100,0	41,5	1,6	56,9
Қаржы және сақтандыру қызметі	100,0	29,2	1,2	69,6
Жылжымайтын мүлікпен жасалатын операциялар	100,0	5,6	0,6	93,8
Кәсіби, ғылыми және техникалық қызмет	100,0	30,7	0,6	68,7
Әкімшілік және қосалқы қызмет көрсету саласындағы қызмет	100,0	42,1	0,7	57,2
Мемлекеттік басқару және қорғаныс; міндетті әлеуметтік қамтамасыз ету	100,0	70,5	0,0	29,5
Білім беру	100,0	68,1	0,1	31,8
Денсаулық сақтау және әлеуметтік қызметтер	100,0	59,8	0,2	40,0
Өнер, ойын-сауық және демалыс	100,0	67,3	0,3	32,4
Өзге де қызметтер түрлерін ұсыну	100,0	61,8	0,6	37,6
Үй қызметшісін жалдайтын және өзі тұтыну үшін тауарлар мен қызметтер өндіретін үй шаруашылықтары қызметі	100,0	51,5	0,2	48,3
Салалар бойынша жиыны	100,0	30,3	1,5	68,2

¹⁾ Алдын-ала деректер бойынша.

²⁾ Өндіріске және импортқа салықтар тұтас экономика бойынша салалық құрылымсыз есептеледі.

Түпкілікті тұтыну әдісімен есептелген жалпы ішкі өнім

Түпкілікті тұтынуға шығыстар, өткен жылғы сәйкес кезеңге пайызбен

2012 жылғы қаңтар-наурыз.....	112,6
2012 жылғы қаңтар-маусым.....	113,3
2012 жылғы қаңтар-қыркүйек.....	111,5
2012 жылғы қаңтар-желтоқсан.....	111,4
2013 жылғы қаңтар-наурыз.....	110,4
2013 жылғы қаңтар-маусым.....	113,0
2013 жылғы қаңтар-қыркүйек.....	112,8
2013 жылғы қаңтар-желтоқсан.....	110,5
2014 жылғы қаңтар-наурыз.....	101,7
2014 жылғы қаңтар-маусым.....	100,5
2014 жылғы қаңтар-қыркүйек.....	102,5
2014 жылғы қаңтар-желтоқсан*.....	100,1

тиісті кезеңге пайызбен

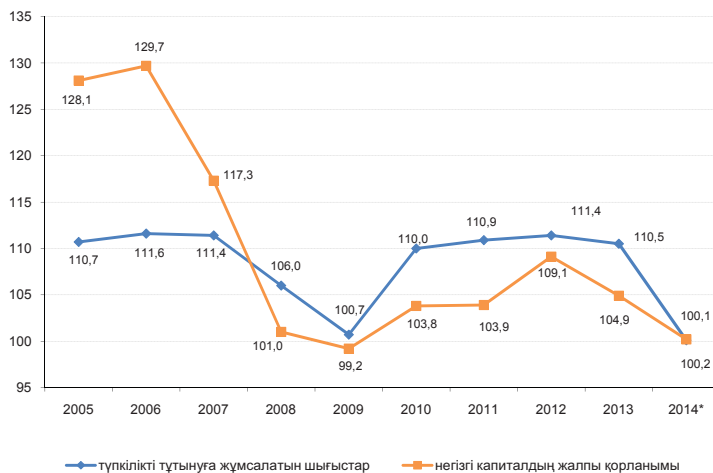

өткен жылғы тиісті кезеңге пайызбен

2014 жылғы қаңтар-желтоқсандағы түпкілікті тұтыну әдісімен есептелген жалпы ішкі өнім 37378694 млн. теңгені құрады. Өткен жылдың тиісті кезеңімен салыстырғанда нақты есептеуде түпкілікті тұтыну шығыстарының компоненттері бойынша өсім байқалады: мемлекеттік басқару – 10,3%, үй шаруашылықтарына қызмет көрсететін коммерциялық емес ұйымдар – 15,3%, ал жалпы қорланым 7,1% өсті.

	ЖІӨ компоненттері, млн. теңге	Нақты көлем индексі	Дефлятор
Түпкілікті тұтынуға шығыстар	22 760 845,0	100,1	105,7
Жалпы қорланым	9 450 643,8	107,1	104,5
Тауарлар мен қызмет көрсету экспорты	15 272 697,4	95,4	116,0
Тауарлар мен қызмет көрсету импорты	10 105 492,2	84,3	125,0

2014 жылғы қаңтар-желтоқсандағы түпкілікті тұтыну әдісімен есептелген ЖІӨ*

өткен жылғы тиісті кезеңге пайызбен

	ЖІӨ компоненттері, млн. теңге	Нақты көлем индексі	Дефлятор	ЖІӨ құрылымы, қорытындыға пайызбен
Түпкілікті тұтынуға шығыстар	22 760 845,0	100,1	105,7	60,8
үй шаруашылықтары	18 121 660,6	97,7	105,8	48,5
мемлекеттік басқару	4 210 256,5	110,3	105,0	11,2
жеке тауарлар мен қызмет көрсетулер	2 170 880,6	104,5	107,1	5,8
ұжымдық қызмет көрсетулер	2 039 375,9	116,9	102,9	5,4
үй шаруашылықтарына қызмет көрсететін коммерциялық емес ұйымдар	428 927,9	115,3	107,6	1,1
Жалпы қорланым	9 450 643,8	107,1	104,5	25,3
негізгі капиталдың жалпы қорланымы	7 770 635,5	100,2	103,8	20,8
материалдық айналым құрал-жабдықтары қорларының өзгеруі	1 680 008,3		108,0	4,5
Таза экспорт	5 167 205,2			13,9
тауарлар мен қызмет көрсету экспорты	15 272 697,4	95,4	116,0	40,9
тауарлар мен қызмет көрсету импорты	10 105 492,2	84,3	125,0	27,0
Түпкілікті тұтыну әдісімен есептелген жалпы ішкі өнім	37 378 694,0	104,3	104,8	100,0
Статистикалық алшақтық	1 333 209,9			
Өндіріс әдісімен есептелген жалпы ішкі өнім	38 711 903,9	104,3	105,2	

* Алдын ала деректер.

6.3 Төлем балансы

Төлем балансының ағымдағы операциялар шоты бойынша сальдо

талдамалы ұсыным, млрд. АҚШ доллары

млн. АҚШ доллары
 2014 жылғы I тоқсан.....6 437,8
 2015 жылғы I тоқсан.....-205,4

2015 жылғы I тоқсанда төлем балансының ағымдағы операциялар шоты бойынша теріс сальдо -205,4 млн. АҚШ доллары мөлшерінде қалыптасты (2014 жылғы I тоқсанда нәтиже оң мәнді болып, 6437,8 АҚШ долларын құрады).

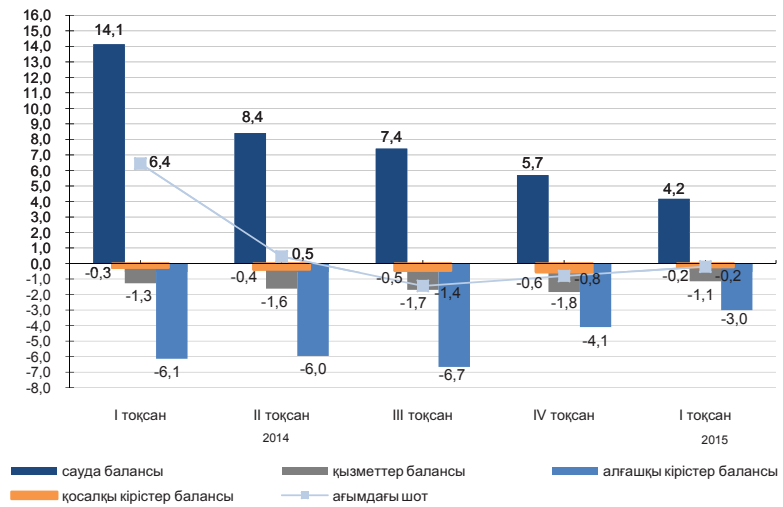

стандарттық ұсыным, млн. АҚШ доллары

	2014				2015
	I тоқсан	II тоқсан	III тоқсан	IV тоқсан	I тоқсан
Ағымдағы шот	6 437,8	451,0	-1 444,2	-801,1	-205,4
Капиталмен жасалатын операциялар шоты	16,0	2,9	2,2	10,1	-3,6
Қаржы операцияларының шоты	3 472,1	-2 136,8	-2 484,7	-2 293,0	-1 907,2
Нетто қателіктер мен есепке алынбағандар	-2 981,7	-2 590,6	-1 042,7	-1 502,0	-1 698,1

Қаржылық операциялар есебі

2015 жылғы I тоқсанда тікелей инвестициялармен жасалған операциялар бойынша сальдо -1151,7 млн. доллар (2014 жылғы I тоқсанда -2751,9 млн. доллар) құрады. Есепті кезеңде қаржылық активтерді таза алу 1388,2 млн. долларды құрады, ал міндеттемелердің таза қабылдануы 2539,9 млн. долларды құрады.

2015 жылғы I тоқсанда портфельдік инвестициялармен жасалған операциялар нәтижесі теріс болып, 791,7 млн. доллар (2014 жылғы I тоқсанда 4313,5 млн. доллар болды) құрады.

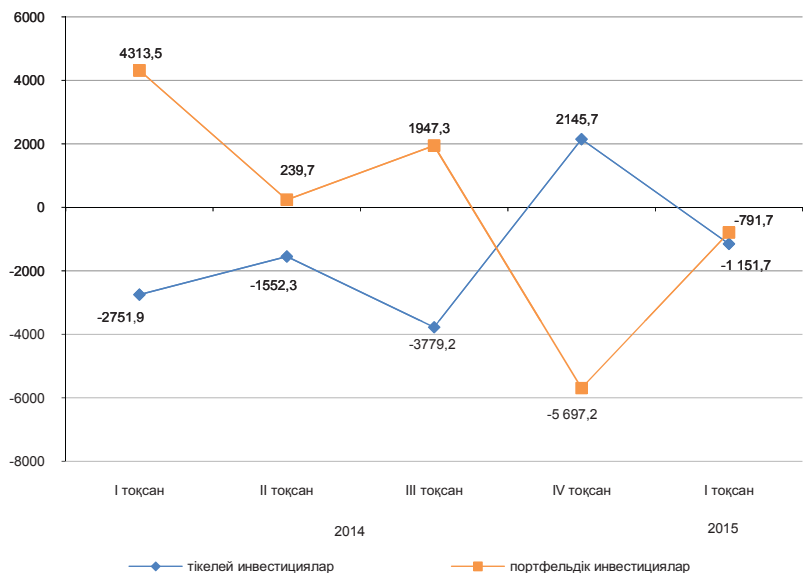

6.4 Еңбек өнімділігі

2013 жылғы қаңтар-наурыз 103,8
 2013 жылғы қаңтар-маусым 103,9
 2013 жылғы қаңтар-қыркүйек 104,5
 2013 жыл 104,9
 2014 жылғы қаңтар-наурыз 102,4
 2014 жылғы қаңтар-маусым 102,6
 2014 жылғы қаңтар-қыркүйек 103,4

Жалпы экономика бойынша 2014 жылғы қаңтар-қыркүйекте еңбек өнімділігінің индексі өткен жылғы тиісті кезеңге 103,4% құрады.

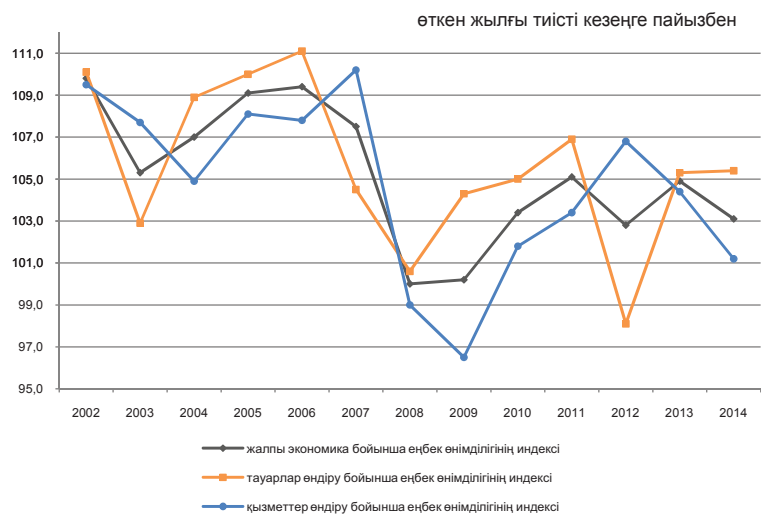

Еңбек өнімділігі

	Еңбек өнімділігі, мың теңге/жан басына			Еңбек өнімділігінің индексі, өткен жылғы тиісті кезеңге пайызбен		
	қаңтар-наурыз	қаңтар-маусым	қаңтар-қыркүйек	қаңтар-наурыз	қаңтар-маусым	қаңтар-қыркүйек
Жалпы экономика	818,6	1 691,2	2 784,8	102,4	102,6	103,4
Тауарлар өндіру	823,5	1 678,6	2 824,2	104,1	104,4	105,1
Ауыл, орман және балық шаруашылығы	76,4	183,1	572,8	110,9	109,8	109,1
Өнеркәсіп	2 488,0	4 873,8	7 532,9	100,9	101,6	102,1
Кен өндіру өнеркәсібі және карьерлерді қазу	5 919,1	11 475,2	17 704,6	96,5	97,6	99,1
Өңдеу өнеркәсібі	1 556,4	3 164,3	5 057,4	99,1	101,1	102,4
Электрмен жабдықтау, газ, бу беру және ауа баптау	1 228,5	2 103,7	2 928,7	114,5	111,5	110,1
Сумен жабдықтау; кәріз жүйесі, қалдықтардың жиналуын және таратылуын бақылау	322,4	612,8	943,1	101,5	95,6	92,4
Құрылыс	418,1	1 218,4	2 169,4	104,5	105,1	102,8
Қызметтер өндіру	815,1	1 700,4	2 756,2	101,2	101,1	101,1
Көтерме және бөлшек сауда; автомобильдерді және мотоциклдерді жөндеу	831,4	1 956,0	3 404,3	110,7	107,9	108,0
Көлік және қоймалау	934,1	1 935,0	3 154,7	96,2	96,4	98,3
Тұру және тамақтану бойынша қызметтер	475,6	811,5	1 361,6	81,3	82,0	84,5
Ақпарат және байланыс	1 228,1	2 817,1	4 656,4	111,2	110,2	109,7
Қаржы және сақтандыру қызметі	1 505,3	2 945,3	4 734,4	97,9	96,3	92,7
Жылжымайтын мүлікпен жасалатын операциялар	6 041,7	12 263,8	17 569,7	99,3	102,0	101,4
Кәсіби, ғылыми және техникалық қызмет	2 284,2	3 860,1	5 524,4	96,3	96,4	95,2
Әкімшілік және қосалқы қызмет көрсету саласындағы қызмет	836,3	1 566,5	2 376,7	90,2	91,2	90,7
Мемлекеттік басқару және қорғаныс; міндетті әлеуметтік қамтамасыз ету	424,4	904,0	1 358,1	96,2	100,0	98,3
Білім беру	301,0	582,4	891,1	99,5	100,2	100,2
Денсаулық сақтау және әлеуметтік қызметтер	368,6	758,5	1 254,4	102,8	101,7	98,9
Өнер, ойын-сауық және демалыс	470,6	1 084,7	1 706,9	109,7	101,7	109,1
Өзге де қызметтер түрлерін ұсыну	225,6	665,0	1 650,2	94,9	98,1	94,3
Үй қызметшісін жалдайтын және өзі тұтыну үшін тауарлар мен қызметтер өндіретін үй шаруашылықтары қызметі	260,8	580,6	843,1	102,0	104,1	103,6

6.5 Негізгі капиталға салынған инвестициялар

өткен жылғы тиісті кезеңге пайызбен

2014 жылғы қаңтар-маусым	105,2
2014 жыл	104,2
2015 жылғы қаңтар-маусым	104,4

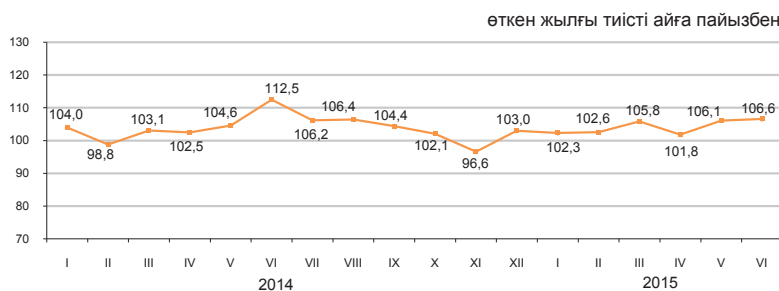

Қаржыландыру көздері бойынша

2015 жылғы қаңтар-маусымда шаруашылық жүргізуші субъектілердің меншікті қаражаттары инвестициялардың басым көздері болып қалуда, олардың көлемі 1620,1 млрд. теңгені құрады.

	2015 жылғы қаңтар-маусым	
	млн. теңге	үлес салмағы, пайызбен
Негізгі капиталға салынған инвестициялар	2 687 463	100,0
оның ішінде келесі қаражаттар есебінен:		
мемлекеттік бюджет	424 281	15,8
меншікті	1 620 104	60,3
банктердің кредиттері	123 562	4,6
одан шетелдік банктердің кредиттері	2 209	0,1
басқа да қарыз	519 516	19,3
одан резидент еместердің қарыз қаражаттары	427 126	15,9

Технологиялық құрылым бойынша

2015 жылғы қаңтар-маусымда 2014 жылғы тиісті кезеңмен салыстырғанда ғимараттар мен имараттарды салу және күрделі жөндеу жұмыстарына бағытталған инвестициялық салымдардың 4,3% ұлғаюы байқалады.

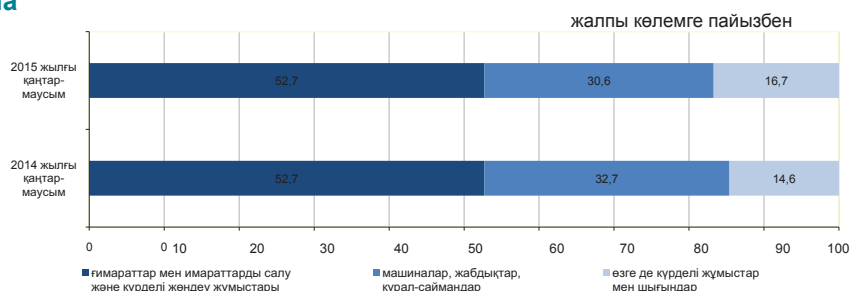

Пайдалану бағыттары бойынша

2015 жылғы қаңтар-маусымда негізгі капиталға салынған инвестициялардың едәуір үлесі кен өндіру өнеркәсібі және карьерлерді қазу (35%), жылжымайтын мүлікпен жасалатын операциялар (13,1%), көлік және қоймалауға (14,3%) келеді.



Кәсіпорындардың мөлшерлілігі бойынша

Ірі кәсіпорындардың инвестициялық салымдарының көлемі 2015 жылғы қаңтар-маусымда 1243,2 млрд. теңгені құрады.

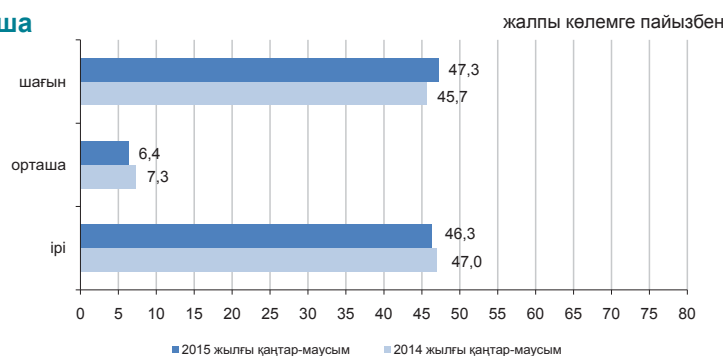

6.6 Отын-энергетикалық ресурстар (ОЭР)

Ресурстар

2015 жылғы қаңтар-мамырда республиканың экономикалық айналымына тартылған отынның негізгі табиғи түрлерінің (мұнай, газ конденсатын қоса, табиғи газ бен тас көмір) жалпы ресурстары 76,3 млн. тонна шартты отынды құрады.

	Табиғи ресурстардың жалпы көлеміндегі үлес салмағы	2015 жылғы қаңтар-мамыр 2014 жылғы қаңтар-мамырға		
		ресурстар	өндіріс	импорт
Шикі мұнай	46,4	93,4	100,8	25,2
Көмір	32,6	100,8	100,8	103,5
Табиғи газ	12,2	93,9	105,7	105,7
Газ конденсаты	8,8	101,3	102,8	16,4

ресурстардың жалпы көлеміне пайызбен



Мұнай өнімдерінің ресурстары негізінен меншікті өндіріс (66,2–99,9%) есебінен қалыптасты. Мұнай өнімдеріне сұраныс олардың импортымен ішінара толықтырылған. 2015 жылғы қаңтар-мамырда 2014 жылғы тиісті кезеңмен салыстырғанда ресурстар құрылымында моторлық бензиннің (3,2%) импорт үлесінің өсуі байқалды.

	2015 жылғы қаңтар-мамыр 2014 жылғы қаңтар-мамырға	Ресурстардың жалпы көлеміне		
		ресурстар	өндіріс	импорт
Моторлық бензині	94,0	66,2	33,8	-
Газойли	95,3	95,6	4,4	2,9
Мазут	103,9	81,5	0,2	100,0
Сұйытылған пропан және бутан	98,9	99,9	0,1	98,8

Пайдалану

2015 жылғы қаңтар-мамырда 2014 жылғы тиісті кезеңмен салыстырғанда ОЭР экспортының көлемі 7,7% төмендеді.

	2015 жылғы қаңтар-мамыр 2014 жылғы қаңтар-мамырға		Ресурстардың жалпы көлеміне	
	экспорт	ішкі рынокта өткізу	экспорт	ішкі рынокта өткізу
Шикі мұнай	90,2	-	96,6	3,4
Көмір	102,2	100,0	28,7	71,3
Табиғи газ	93,9	-	100,0	-
Газ конденсаты	84,2	103,7	10,4	89,6

Шикі мұнай экспортының көлемі

өткен жылғы тиісті кезеңге пайызбен

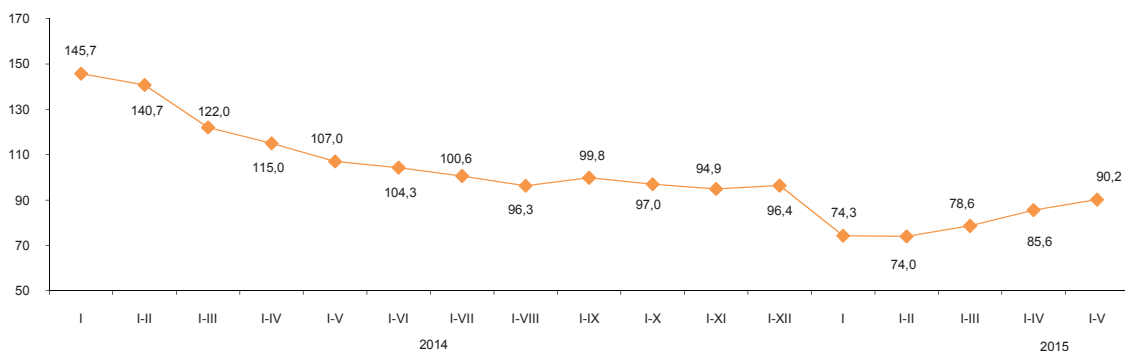

6.7 Кәсіпорындар статистикасы

Заңды тұлғалар саны

	2015 жылғы 1 маусымдағы жағдай бойынша	2015 жылғы 1 шілдедегі жағдай бойынша
Тіркелгендер	356 001	354 306
Жұмыс істейтіндер	215 835	218 030

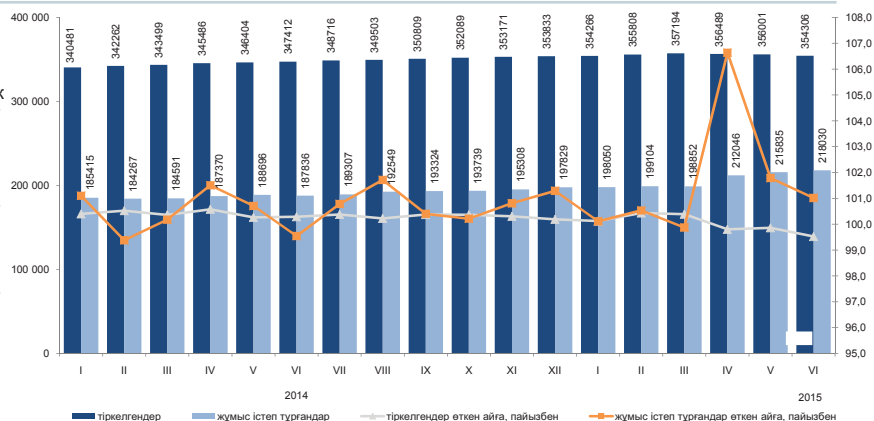

Қызмет түрлері және бөлсенділігі бойынша заңды тұлғалар*

2015 жылғы маусымда мамыр айымен салыстырғанда заңды тұлғалар санының кемуі байқалады.

Жыл басынан бастап ең көп тіркелген заңды тұлғалардың саны көтерме және бөлшек саудада, (автомобильдерді және мотоциклдерді жөндеу қызметін қоса алғанда) сақталуда, оның үлесі 2015 жылғы 1 шілдеге 30% құрады. Екінші орында – құрылыс (14,3%), үшінші орында – өзге де қызметтер түрлерін ұсыну (7,4%). Осы үш қызмет түрлерінің жиынтық үлесі барлық тіркелген заңды тұлғалардың 51,8%-ын құрайды.

2015 жылғы 1 маусымдағы жағдай бойынша; бірлік

Барлығы	Барлық тіркелгені	жұмыс істейтіндер	Одан оның ішінде			таратылу процесінде
			әлі жұмыс істемейтіндер (жаңалары)	бөлсенді	уақытша жұмыс істемейтіндер	
Көтерме және бөлшек сауда; автомобильдерді және мотоциклдерді жөндеу	106 436	54 459	6 508	27 967	19 984	1 542
Құрылыс	50 824	31 462	4 149	12 329	14 984	650
Өзге де қызметтер түрлерін ұсыну	26 332	15 674	4 172	7 233	4 269	178
Кәсіби, ғылыми және техникалық қызмет	26 296	15 866	1 446	8 562	5 858	244
Өндеу өнеркәсібі	20 392	13 301	1 342	6 950	5 009	340
Білім беру	18 848	16 466	753	14 850	863	137
Жылжымайтын мүлікпен жасалатын операциялар	16 380	10 870	580	7 570	2 720	181
Әкімшілік және қосалқы қызмет көрсету саласындағы қызмет	14 161	9 292	899	5 319	3 074	114
Көлік және қоймалау	13 450	8 547	958	4 673	2 916	150
Ауыл, орман және балық шаруашылығы	12 556	7 333	610	5 174	1 549	259
Мемлекеттік басқару және қорғаныс; міндетті әлеуметтік қамтамасыз ету	9 972	9 330	93	9 139	98	60
Қаржы және сақтандыру қызметі	9 023	5 574	499	3 298	1 777	88
Ақпарат және байланыс	8 311	5 305	786	2 646	1 873	74
Денсаулық сақтау және әлеуметтік қызметтер	5 770	4 214	352	3 305	557	83
Өнер, ойын-сауық және демалыс	5 111	3 355	376	2 267	712	33
Тұру және тамақтану бойынша қызметтер	4 328	2 819	487	1 465	867	35
Кен өндіру өнеркәсібі және карьерлерді қазу	2 871	1 922	328	897	697	38

Меншік нысандары бойынша тіркелген заңды тұлғалар саны

	2015 жылғы 1 маусымдағы жағдай бойынша	2015 жылғы 1 шілдедегі жағдай бойынша
Барлығы	356 001	354 306
жеке	310 483	309 236
мемлекеттік	27 548	27 346
шетелдік	17 970	17 724

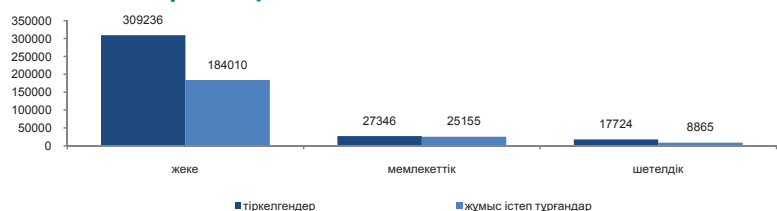

Мөлшерлілігі бойынша тіркелген заңды тұлғалар

	2015 жылғы 1 маусымдағы жағдай бойынша	2015 жылғы 1 шілдедегі жағдай бойынша
Барлығы	356 001	354 306
шағын	346 967	345 261
орта	6 496	6 511
ірі	2 538	2 534

Бөлсенділігі бойынша тіркелген заңды тұлғалар

	2015 жылғы 1 маусымдағы жағдай бойынша	2015 жылғы 1 шілдедегі жағдай бойынша
Барлығы	356 001	354 306
жұмыс істейтіндер	215 835	218 030
бөлсенді	124 407	124 883
уақытша жұмыс істемейтіндер	66 956	68 549
әлі жұмыс істемейтіндер (жаңалары)	24 472	24 598
таратылу процесінде	4 126	4 281

* Деректер ВК-005Ред 2 қызметкерлердің саны бойынша заңды тұлғалардың, филиалдар мен өкілдіктердің, сондай-ақ дара кәсіпкерлік субъектілерінің өлшемділігі жіктеуішіне сәйкес берілген (шағын 0-ден 100 дейін).

7. Сауда

7.1 Ішкі сауда

Бөлшек сауда

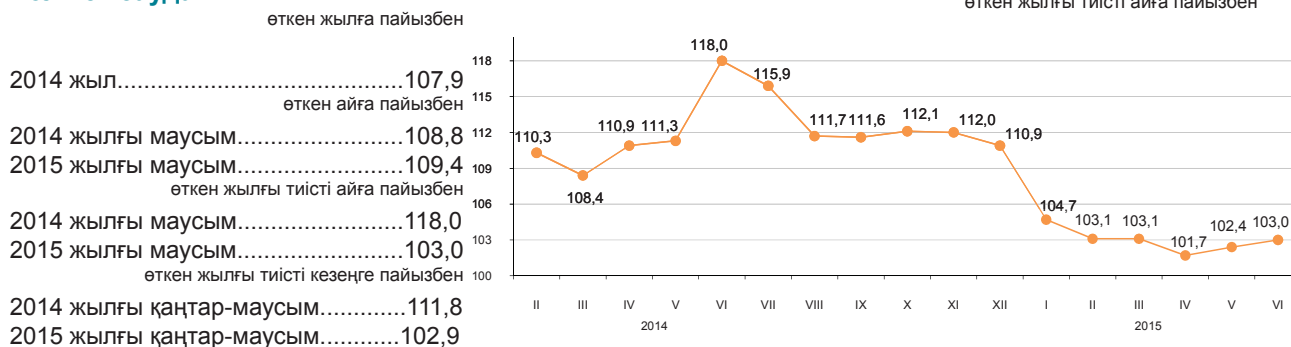

2015 жылғы қаңтар-маусымда бөлшек сауда айналымы 2790,5 млрд. теңгені құрады және 2014 жылғы тиісті кезеңге 2,9% ұлғайды. Сататын кәсіпорындардың бөлшек сауда тауарларының көлемі өткен жылдың сәйкес кезеңнің деңгейінде сақталды. Базарлар және жеке кәсіпкерлермен өткізілген сауда көлемі есепті кезеңде 6,3% өсті.

2015 жылғы 1 шілдеге бөлшек саудадағы саудамен айналысатын кәсіпорындардың тауарлық қорларының көлемі 314,4 млрд. теңгені құрады, саудадағы күндері – 60 күн.

Азық-түлік тауарларының бөлшек сауда жалпы көлеміндегі үлесі 35% құрады, азық-түлік емес тауарлар – 65,0%. Азық-түлік тауарларын өткізу көлемі 2014 жылғы қаңтар-маусыммен салыстырғанда 1%, азық-түлік емес тауарлар – 3,6% ұлғайды.

	Үлес салмағы	2015 жылғы маусым 2014 жылғы маусымға	2015 жылғы маусым 2015 жылғы мамырға	2015 жылғы қаңтар-маусым 2014 жылғы қаңтар-маусымға
Бөлшек сауда	100,0	103,0	109,4	102,9
сауда кәсіпорындарымен	53,4	98,4	105,2	100,0
базарларда және жеке кәсіпкерлермен	46,6	108,1	114,2	106,3

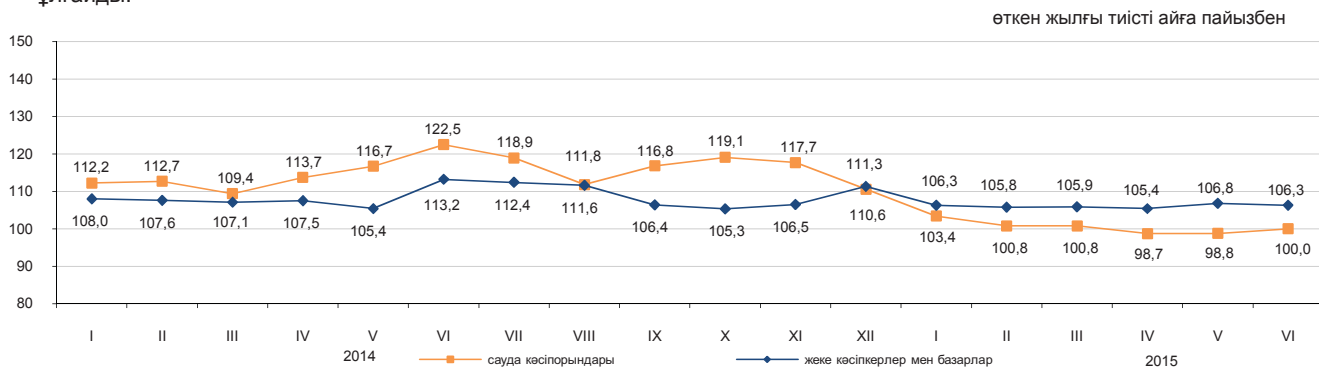

Көтерме сауда

2015 жылғы қаңтар-маусымда көтерме сауда айналымы 7120,8 млрд. теңгені құрады немесе өткен жылғы тиісті кезең деңгейіне 101,5%. Көтерме сауда тауар айналымының құрылымында азық-түлік емес тауарлар және өндірістік-техникалық мәндегі өнімдер (83,8%) басым.

Тамақ өнімдері мен сусындарды ұсыну бойынша қызметтер (қоғамдық тамақтандыру)

Тамақ өнімдері мен сусындарды ұсыну бойынша қызметтер көлемі 2015 жылғы қаңтар-маусымда 127,6 млрд. теңгені құрады немесе өткен жылғы тиісті кезеңмен салыстырғанда 5,9% көп. Шағын кәсіпорындар мен жеке кәсіпкерлер үлесіне қызметтер көлемінің шамамен 61,8%-ы тиесілі.

7.2 Ресурстар балансы және жекелеген тауарларды пайдалану

(ҚМ МКК және ҰЭМ СК деректері бойынша)

Азық-түлік тауарлары

Отандық өндірістегі тауарлардың маңызды үлес салмағы көбінесе азық-түлік тауарларының ресурстарында байқалады. Сонымен бірге, ресурстары көп көлемде олардың импортымен қамтамасыз етілетін бірқатар тауарлар бар: қайта өңделген жемістер және жаңғақтар (99,3%), қайта өңделген көкөністер (78,4%), кофе және шай (64,1%). 2014 жылғы қаңтар-мамырмен салыстырғанда макарон өнімдері (24,1%), ұн (20,2%) төмендеуі және жарма (3,8%) өсуі байқалады.

	2015 жылғы қаңтар-мамыр 2014 жылғы қаңтар-мамырға			Ресурстардың жалпы көлеміне	
	ресурстар	өндіріс	импорт	экспорт	ішкі нарықта өткізу
Ұн	108,9	108,8	2,2 есе	42,3	57,7
Жарма	112,3	109,0	131,3	31,2	68,8
Макарон өнімдері	88,7	85,3	108,9	10,5	89,5
Нан-тоқаш және кондитерлік өнімдер	101,0	100,7	104,4	0,6	99,4
Қант	86,5	62,6	147,1	-	100,0
Өсімдік майы	102,6	82,2	177,3	10,6	89,4
Құс еті	103,8	93,6	120,4	2,7	97,3
Сүт өнімдері	93,7	95,6	85,4	1,4	98,6

ресурстардың жалпы көлеміне пайызбен

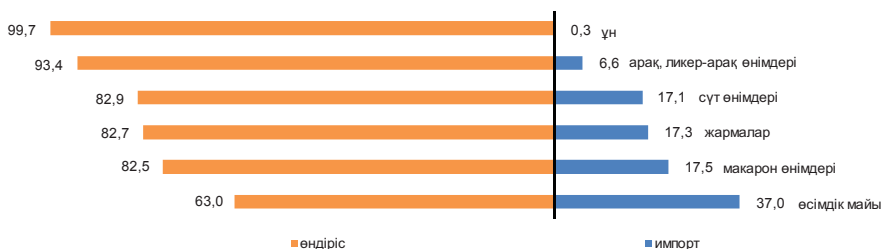

Азық-түлік емес тауарлар

Азық-түлік емес тауарлардың нарығы көбінесе басқа елдерден әкелумен қамтамасыз етіледі. Ресурстарды толтыруда импорттың басымдылығы мынадай тауарларда: сыртқы киімдерде (99,2%), ауыз қуысы гигиена құралдары (99%), жуу құралдары (94,7%) байқалады. Тұрмыстық электр тауарларының арасында сондай-ақ, миксерлер және шырын сыққыштар (100%), кір жуатын машиналар (100%), теледидарлар (76,6%) бойынша импорт үлесі маңызды.

Құрылыс материалдарының ресурстары бойынша осыған ұқсас жағдай қалыптасуда. Табиғи шикізат болып табылатын құрылыс материалдарының ресурстарында ғана отандық өндіріс басым (99,5-100%): асбест, табиғи құмдар, әктас, ғаныш, бор, доломит, саз және каолин.

Портландцемент өндірісі 2015 жылғы қаңтар-мамырда 2014 жылғы тиісті кезеңге қарағанда 14,5% өсті. Портландцемент ресурстарының жалпы көлемінде отандық өндірістің үлесі 87,1% құрады.

	2015 жылғы қаңтар-мамыр 2014 жылғы қаңтар-мамырға			Ресурстардың жалпы көлеміне	
	ресурстар	өндіріс	импорт	экспорт	ішкі нарықта өткізу
Жеңіл автомобильдері	60,6	49,6	63,4	0,5	99,5
Жүк автомобильдері	62,1	124,0	58,6	5,9	94,1
Сыртқы киім	81,5	118,0	81,3	0,8	99,2
Электр энергия есептеуіштері	91,0	93,9	87,9	-	100,0
Теледидарлар	96,9	100,2	95,9	4,5	95,5
Мақта мата	91,2	95,7	88,3	34,8	65,2
Аяқ киім	81,9	2,7 есе	80,6	2,6	97,4
Ас үй жиһазы	116,4	123,0	105,6	-	100,0
Үй ішіндегі құрал-жабдықтар	108,4	143,5	96,2	0,4	99,6

ресурстардың жалпы көлеміне пайызбен

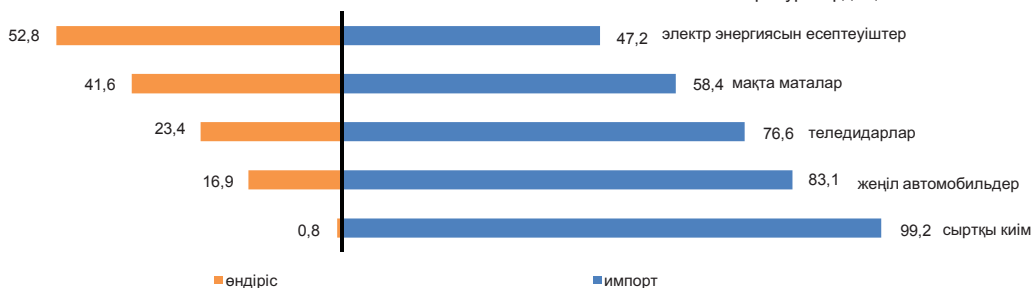

7.3 Сыртқы сауда айналымы

(ҚМ МКК және ҰЭМ СК деректері)

өткен айға пайызбен	
2014 жылғы мамыр.....	95,1
2015 жылғы мамыр.....	104,7
өткен жылғы тиісті айға пайызбен	
2014 жылғы мамыр.....	86,2
2015 жылғы мамыр.....	70,9
өткен жылғы тиісті кезеңге пайызбен	
2014 жылғы қаңтар-мамыр.....	94,6
2015 жылғы қаңтар-мамыр.....	63,8

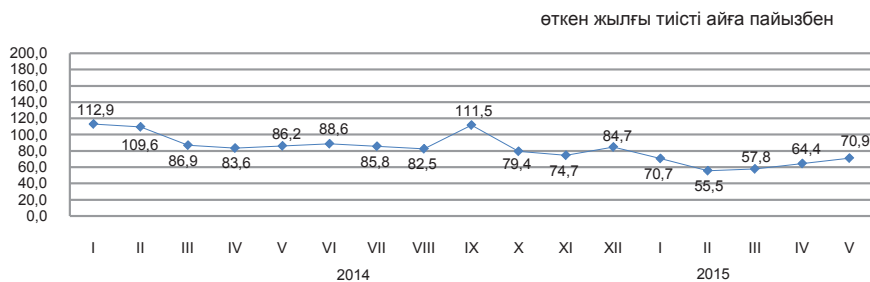

Сыртқы сауда айналымының құрылымы бойынша

2015 жылғы қаңтар-мамырдағы сыртқы сауда айналымы 32,6 млрд. АҚШ долларын құрады (2014 жылғы қаңтар-мамырмен салыстырғанда 36,2% төмендеді), оның ішінде экспорт – 19,8 млрд. АҚШ доллары (44,4% аз) және импорт – 12,8 млрд. АҚШ доллары (17,1% аз).

Экспорт ЕАЭО елдерімен 1873,7 млн. АҚШ долларын құрады немесе 2014 жылғы қаңтар-мамырмен салыстырғанда 16,2% аз, импорт – 4618 млн. АҚШ доллары (13,2% аз).

	пайызбен	
	2015 жылғы қаңтар-мамыр 2014 жылғы қаңтар- мамырға	2015 жылғы мамыр 2014 жылғы мамырға
Сыртқы сауда айналымы	63,8	70,9
оның ішінде:		
экспорт	55,6	62,9
импорт	82,9	86,2

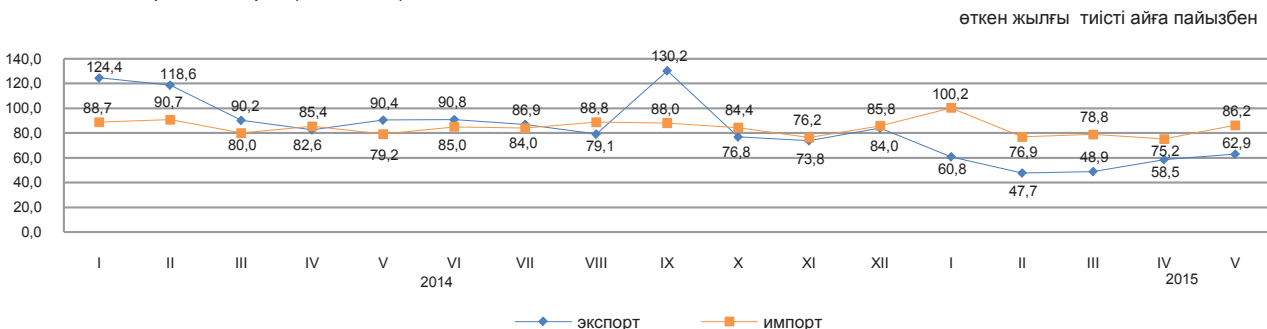

Жекелеген елдер бойынша

қорытындыға пайызбен

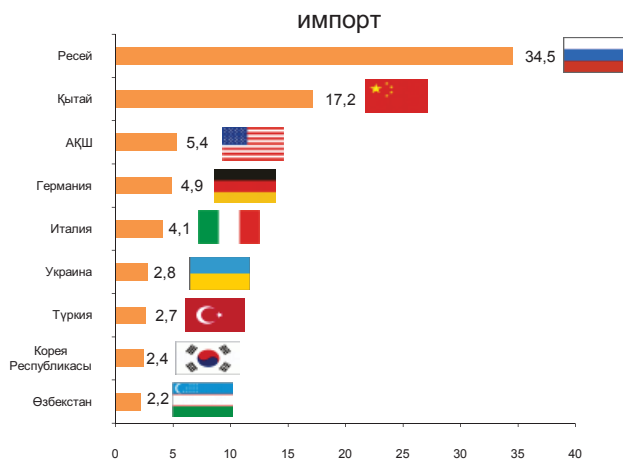
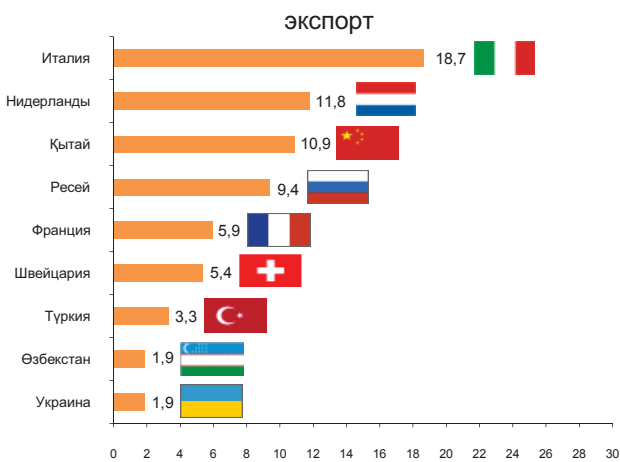

8. Экономиканың нақты секторы

8.1 Өнеркәсіп өндірісі

өткен жылғы тиісті кезеңге пайызбен
 2014 жылғы қаңтар-маусым.....99,6
 2014 жыл.....100,3
 2015 жылғы қаңтар-маусым.....100,6

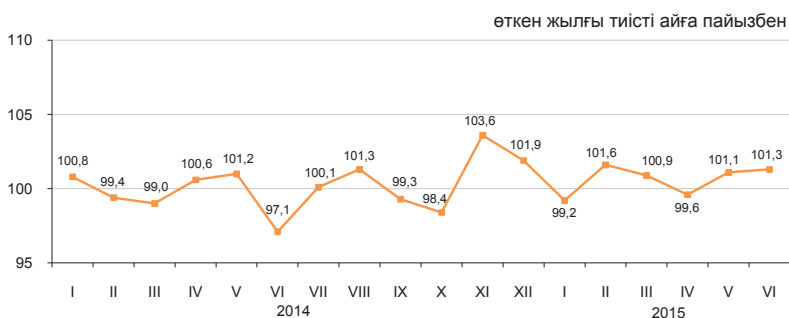

Өнеркәсіп салалары бойынша

2015 жылғы қаңтар-маусымда өнеркәсіп өнімі 6816,4 млрд. теңгеге, соның ішінде кен өндіру және өңдеу өнеркәсібі салаларында – тиісінше 3554,9 және 2527,8 млрд. теңгеге, электрмен жабдықтау, газ, бу беру, ауа баптауда – 650,7 млрд. теңгеге, сумен жабдықтау; кәріз жүйесі, қалдықтардың жиналуын және таратылуын бақылауда – 83 млрд. теңгеге өндірілді.

	пайызбен	
	2015 жылғы қаңтар-маусым 2014 жылғы қаңтар-маусымға	Жалпы көлемде үлес салмағы, 2015 жылғы қаңтар-маусым
Өнеркәсіп	100,6	100,0
Кен өндіру өнеркәсібі және карьерлерді қазу	101,1	52,2
Өңдеу өнеркәсібі	100,3	37,1
Электрмен жабдықтау, газ, бу беру және ауа баптау	98,6	9,5
Сумен жабдықтау; кәріз жүйесі, қалдықтардың жиналуын және таратылуын бақылау	90,2	1,2

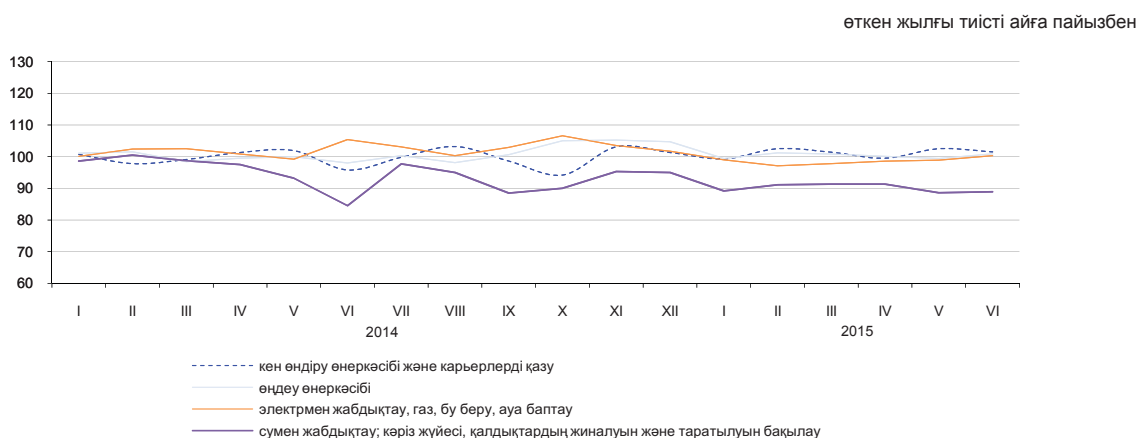

Өңдеу өнеркәсібі салалары бойынша

	2015 жылғы қаңтар-маусым, млрд. теңге	2015 жылғы қаңтар-маусым 2014 жылғы қаңтар-маусымға пайызбен
Өңдеу өнеркәсібі	2 527,8	100,3
Тамақ өнімдерін өндіру	481,9	99,3
Сусындарды өндіру	114,2	98,4
Темекі бұйымдарын өндіру	38,7	87,6
Жеңіл өнеркәсібі	31,4	100,7
Қағаз және қағаздан жасалған өнімдерді өндіру	15,1	84,7
Кокс және мұнай өңдеу өнімдерін өндіру	204,3	99,0
Химиялық өнеркәсіп өнімдерін өндіру	105,5	101,8
Резеңке және пластмасса бұйымдарын өндіру	57,6	107,5
Өзге де металл емес минералды өнімдер өндіру	165,2	101,8
Металлургия өнеркәсібі	902,4	115,6
Машина жасау	281,6	69,3

Заттай көріністе өнеркәсіп өнімдерді өндіру

	2015 жылғы қаңтар-маусым	2015 жылғы қаңтар-маусым
Көмір және лигнит өндіру		
Көмір - барлығы, мың тонна	47 916,5	50 548,4
Шикі мұнай және табиғи газ өндіру		
Мұнай, мың тонна	33 789,2	33 356,8
Газ конденсаты, мың тонна	6 453,8	6 363,6
Табиғи газ, млн. текше метр	22 938,3	21 235,9

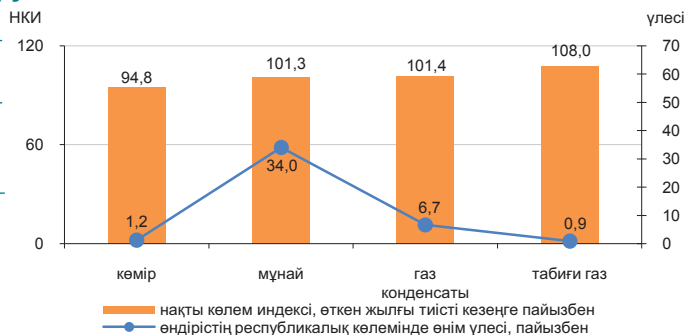

	2015 жылғы қаңтар-маусым	2015 жылғы қаңтар-маусым
Металл кендерін өндіру		
Мыс кені, мың тонна	16 171,3	18 865,0
Құрамында алтыны бар кендер, мың тонна	8 991,7	7 995,3
Қорғасын-мырыш кені, мың тонна	2 515,7	3 454,8
Хром қойыртпалары, мың тонна	2 156,9	2 187,3



	2015 жылғы қаңтар-маусым	2015 жылғы қаңтар-маусым
Тамақ өнімдерін өндіру		
Ет, тонна	105 514	115 043
Сүт, тонна	222 024	236 852
Ұн, тонна	1 880 386	1 827 928
Нан, тонна	358 000	356 195
Жарма, тонна	23 795	29 494

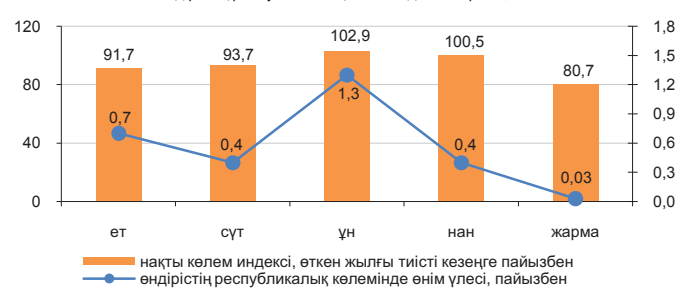

	2015 жылғы қаңтар-маусым	2015 жылғы қаңтар-маусым
Мұнай өнімдерін өндіру		
Бензин, мың тонна	1 355,4	1 484,0
Керосин, мың тонна	137,6	201,7
Сұйытылған пропан және бутан	1 044,5	1 053,7
Газойлдер, мың тонна	2 232,7	2 380,1
Мазут, мың тонна	1 607,8	1 698,3



	2015 жылғы қаңтар-маусым	2015 жылғы қаңтар-маусым
Металлургия өнеркәсібі		
Ферроқорытпалар, тонна	887 767	837 300
Жазық илек, тонна	1 262 587	1 245 475
Тазартылған қорғасын, тонна	52 787	62 619
Мырыш, тонна	160 475	161 443
Тазартылған мыс, тонна	185 462	131 307



	2015 жылғы қаңтар-маусым	2015 жылғы қаңтар-маусым
Электрмен жабдықтау, газ, бу беру және ауа баптау		
Электр энергиясы, млн. кВт. с	46 103,0	46 985,4
Жылу энергиясы, мың Гкал	44 450,7	44 452,7



	2015 жылғы қаңтар-маусым	2015 жылғы қаңтар-маусым
Сумен жабдықтау, көріз жүйесі, қалдықтардың жиналуын және таратылуын бақылау		
Табиғи су, млн. текше метр	1 298,6	1 355,6

8.2 Ауыл шаруашылығы

Ауыл шаруашылығы өнімдерінің (қызметтерінің) жалпы шығарылымы

өткен жылғы тиісті кезеңге пайызбен

2014 жылғы қаңтар-маусым ¹⁾	104,1
2014 жыл.....	101,0
2015 жылғы қаңтар-маусым.....	103,0

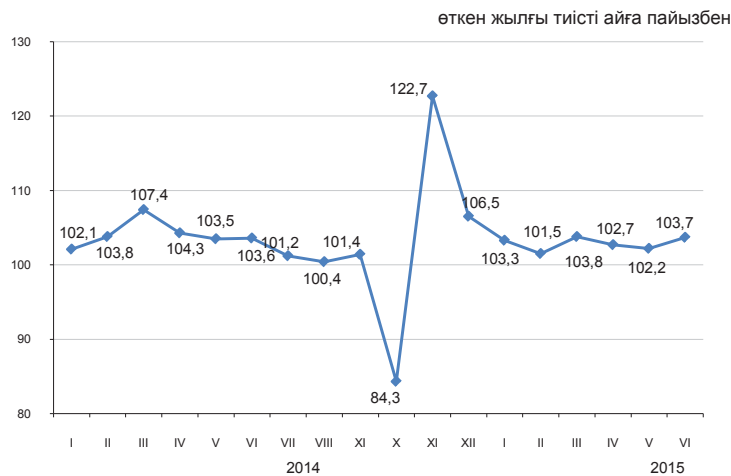

Ауыл шаруашылығы салалары бойынша

Ауыл шаруашылығы өнімдерінің (қызметтерінің) жалпы шығарылымы 2015 жылғы қаңтар-маусымда 611708,1 млн. теңгені құрады, соның ішінде мал шаруашылығы – 588973,5 млн. теңге, өсімдік шаруашылығы – 21863,3 млн. теңге, қызметтер – 871,3 млн. теңге.

	пайызбен	
	2015 жылғы қаңтар-маусым 2014 жылғы қаңтар-маусымға	2014 жылғы қаңтар-маусым 2013 жылғы қаңтар-маусымға ¹⁾
Ауыл шаруашылығы одан:	103,0	104,1
өсімдік шаруашылығының өнімі	100,0	137,5
мал шаруашылығының өнімі	103,1	103,3

	Өлшем бірлігі	2015 жылғы қаңтар-маусым	2014 жылғы тиісті кезеңге пайызбен
Мал мен құстың негізгі түрлерінің саны²⁾			
Ірі қара мал	мың бас	7 420,4	102,9
Қой	мың бас	20 622,1	102,3
Ешкі	мың бас	3 178,2	100,9
Шошқа	мың бас	989,9	94,2
Жылқы	мың бас	2 310,4	108,4
Құс	мың бас	40 351,3	105,8
Мал шаруашылығы өнімдерінің негізгі түрлерін өндіру			
Мал мен құстардың шаруашылықта сойылғаны немесе союға өткізілгені (тірідей салмақта)	мың тонна	729,3	102,0
Сауылған сиыр сүті	мың тонна	2 546,4	102,4
Алынған тауық жұмыртқалары	млн. дана	2 287,9	113,0
Негізгі дәнді дақылдардың қолда бары, барлығы²⁾			
одан:			
бидай	мың тонна	4 686,4	131,5
арпа	мың тонна	367,4	129,9
сұлы	мың тонна	54,6	73,8
күріш	мың тонна	35,6	119,4
қара бидай	мың тонна	32,4	2,3 есе
жүгері	мың тонна	28,2	2,4 есе

¹⁾ 2014 жылға НКИ нақтыланған жылдық деректер бойынша қайта саналды.

²⁾ 2015 жылғы 1 шілдеге.

8.3 Құрылыс

Орындалған құрылыс жұмыстарының көлемі

өткен жылғы тиісті кезеңге, пайызбен

2014 жылғы қаңтар-маусым.....	104,2
2014 жыл.....	104,6
2015 жылғы қаңтар-маусым.....	105,1

2015 жылғы қаңтар-маусымда құрылыс жұмыстарының (қызметтерінің) көлемі 936,7 млрд. теңгені құрады.

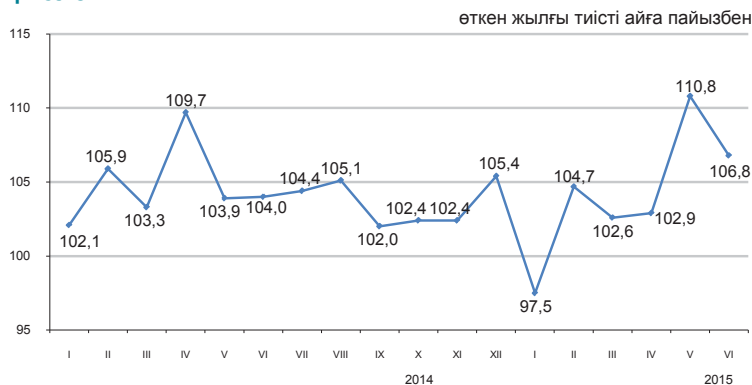

Салынып жатқан объектілер бойынша құрылыс жұмыстарының көлемі

Құрылыс жұмыстарының жалпы көлемінде едәуір үлес салмағының көлемін 299,6 млрд. теңгені құраған өнеркәсіп объектілері бойынша жұмыстар алды.

2015 жылғы қаңтар-маусым, жалпы көлемге пайызбен



Құрылыс жұмыстары көлемінің құрылымы

Құрылыс-монтаж жұмыстарының көлемі 2014 жылғы қаңтар-маусыммен салыстырғанда 6,1% көбейіп, 830,5 млрд. теңгені құрады. Күрделі жөндеу бойынша құрылыс жұмыстарының көлемі өткен жылғы тиісті кезеңмен салыстырғанда 7,6% азайды. Ағымдағы жөндеу бойынша құрылыс жұмыстарының көлемі өткен жылғы тиісті кезеңмен салыстырғанда 7,5% көбейді.

2015 жылғы қаңтар-маусым, жалпы көлемге пайызбен



Объектілерді пайдалануға беру

2015 жылғы қаңтар-маусымда 18433 жаңа ғимараттардың құрылысы аяқталды, олардың ішінен 17296 тұрғын және 1137 тұрғын емес мақсаттағы ғимараттар.

Пайдалануға берілген әлеуметтік-мәдени объектілер:

- жалпы білім беретін мектеп – 23;
- мектепке дейінгі ұйымдар – 32;
- аурухана -1;
- амбулаториялық-емханалық ұйымдар - 23.



8.4 Тұрғын үй құрылысы

Тұрғын үй құрылысына салынған инвестициялар

өткен жылғы тиісті кезеңге пайызбен

2014 жылғы қаңтар-маусым.....	122,2
2014 жыл.....	118,0
2015 жылғы қаңтар- маусым.....	114,0

2015 жылғы қаңтар-маусымда тұрғын үй құрылысына 317,3 млрд. теңге салынды. Негізгі капиталға салынған инвестициялардың жалпы көлемінде тұрғын үй құрылысында игерілген қаражаттың үлесі 11,8% құрады.

2015 жылғы қаңтар-маусымда тұрғын үй құрылысының негізгі қаржыландыру көзінің үлес салмағы 67,6% құрайтын салушылардың меншікті қаражаты болды.

өткен жылғы тиісті айға пайызбен

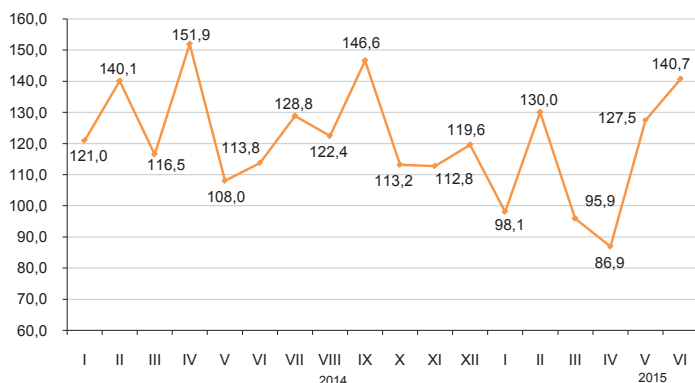

Тұрғын ғимараттарды пайдалануға беру

жалпы алаңы мың шаршы метр

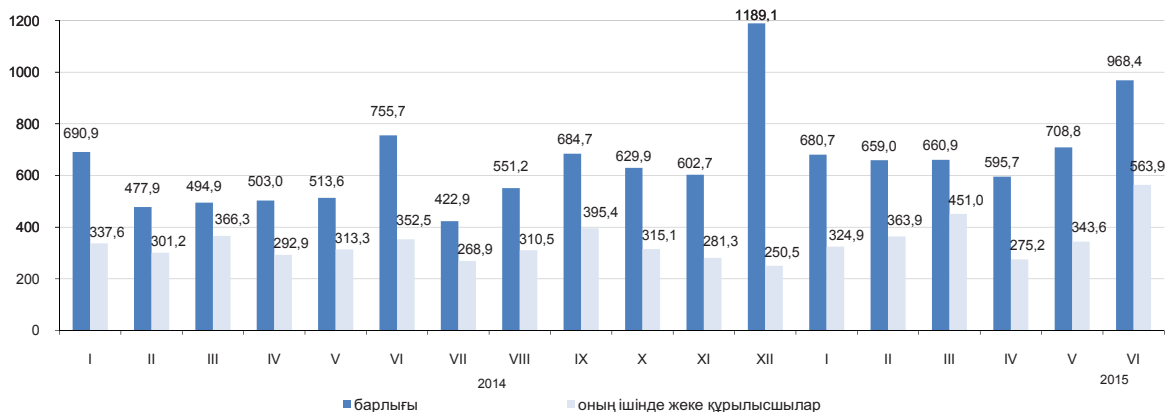

Пайдалануға берілген тұрғын үйдің нақты көлемінің индексі

2015 жылғы қаңтар-маусымда пайдалануға берілген тұрғын үйдің жалпы алаңы 4273,6 мың шаршы метрді, оның ішінде жеке құрылысшылар салған 2322,6 мың шаршы метрді құрады. Пайдалануға берілген тұрғын үйдің нақты көлемінің индексі 2014 жылғы қаңтар-маусымға 124,4% құрады.

2015 жылғы қаңтар-маусымда көп пәтерлі тұрғын үй құрылысының 1 шаршы метрінің орташа нақты шығындары 128,8 мың теңгені және халық салған тұрғын үйдің шаршы метрі 71,6 мың теңгені құрады.

өткен жылғы тиісті айға пайызбен

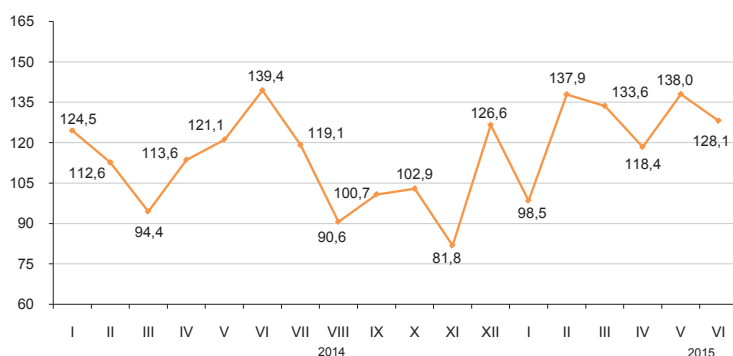

8.5 Көлік

Жүк айналымы

өткен жылғы тиісті айға пайызбен

өткен жылға пайызбен	
2014 жыл.....	99,1
өткен айға пайызбен	
2014 жылғы маусым.....	100,9
2015 жылғы маусым.....	99,6
тиісті айға пайызбен	
2014 жылғы маусым.....	97,7
2015 жылғы маусым.....	91,3
тиісті кезеңге пайызбен	
2014 жылғы қаңтар-маусым.....	97,9
2015 жылғы қаңтар-маусым.....	94,4

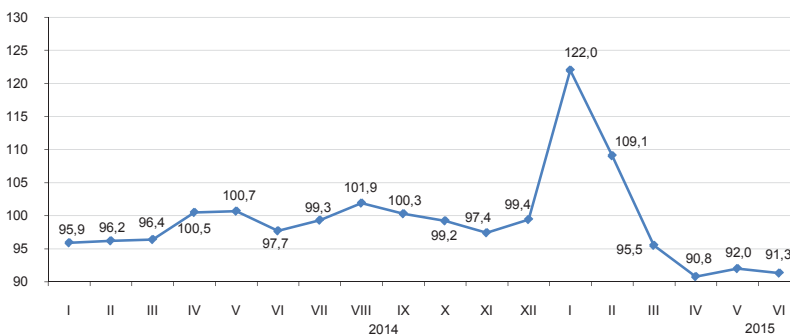

Көлік түрлері бойынша

2015 жылғы қаңтар-маусымдағы жүк айналымы өткен жылғы тиісті кезеңдегі деңгейден 94,4% құрды. 2015 жылғы қаңтар-мамырға теміржол көлігінің жүк айналымы 85,8%, автомобиль көлігі 104,2% құрды, яғни 2015 жылғы қаңтар-маусымда жүк айналымының жалпы көлеміндегі үлесі тиісінше, 47% және 19,1% құрайды.

	Үлес салмағы	пайызбен	
		2015 жылғы маусым 2015 жылғы мамырға	2015 жылғы маусым 2014 жылғы маусымға
Жүк айналымы	100,0	99,6	91,3
оның ішінде:			
теміржол	46,4	96,7	83,8
автомобиль	31,7	109,4	105,7
құбыр	21,6	93,7	91,0
теңіз	0,2	57,6	71,8
әуе	0,0	100,5	113,0
ішкі су	0,0	186,2	395,1

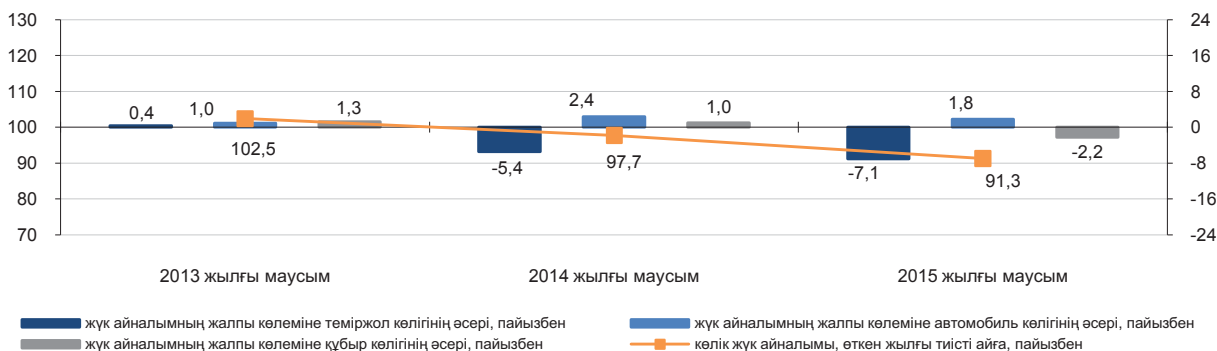

Көлік түрлері бойынша негізгі көрсеткіштер

	Жүк тасымалдау, мың тонна		Жүк айналымы, млн. ткм	
	2015 жылғы қаңтар-маусым	2015 жылғы қаңтар-маусым 2014 жылғы қаңтар-маусымға, пайызбен	2015 жылғы қаңтар-маусым	2015 жылғы қаңтар-маусым 2014 жылғы қаңтар-маусым, пайызбен
Көліктің барлық түрлері	1 676 489,6	102,1	238 479,3	94,4
оның ішінде:				
теміржол	160 113,2	87,2	111 493,8	85,8
автомобиль	1 406 993,9	104,4	69 261,5	104,2
құбыр	107 614,7	99,1	56 745,8	103,0
оның ішінде:				
мұнай	62 143,7	107,4	34 732,1	111,9
газ	45 470,1	89,7	22 013,7	91,5
теңіз	1 414,6	79,4	945,5	78,0
әуе	7,8	88,6	20,0	85,2
ішкі су	345,4	137,9	12,8	277,6

Жолаушылар айналымы

өткен жылғы тиісті кезеңге пайызбен	
2014 жыл.....	108,6
өткен айға пайызбен	
2014 жылғы маусым.....	103,3
2015 жылғы маусым.....	103,8
тиісті айға пайызбен	
2014 жылғы маусым.....	101,9
2015 жылғы маусым.....	102,4
тиісті кезеңге пайызбен	
2014 жылғы қаңтар-маусым.....	107,2
2015 жылғы қаңтар-маусым.....	103,2

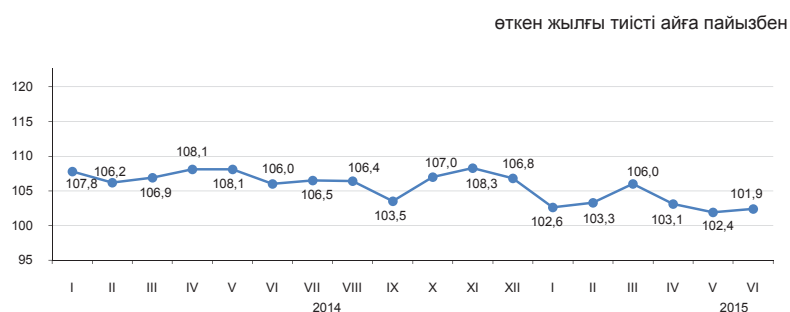

Көлік түрлері бойынша

2015 жылғы маусымда өткен жылғы тиісті аймен салыстырғанда жолаушылар айналымының артуы (2,4%), көбінесе, автомобиль және теміржол жолаушылар ағымының өсуіне байланысты болды.

	Үлес салмағы	пайызбен	
		2015 жылғы маусым 2015 жылғы мамырға	2015 жылғы маусым 2014 жылғы маусымға
Жолаушылар айналымы	100,0	103,8	102,4
оның ішінде:			
автомобиль	85,9	102,6	102,1
теміржол	8,6	98,2	107,5
әуе	5,4	143,4	100,2
трамвай	0,1	98,5	91,0
троллейбус	0,0	97,3	130,4
метрополитен	0,0	100,0	220,4
өзге де түрлері (арқан жолдары және басқалары)	0,0	-	-
ішкі су	0,0	370,2	36,5

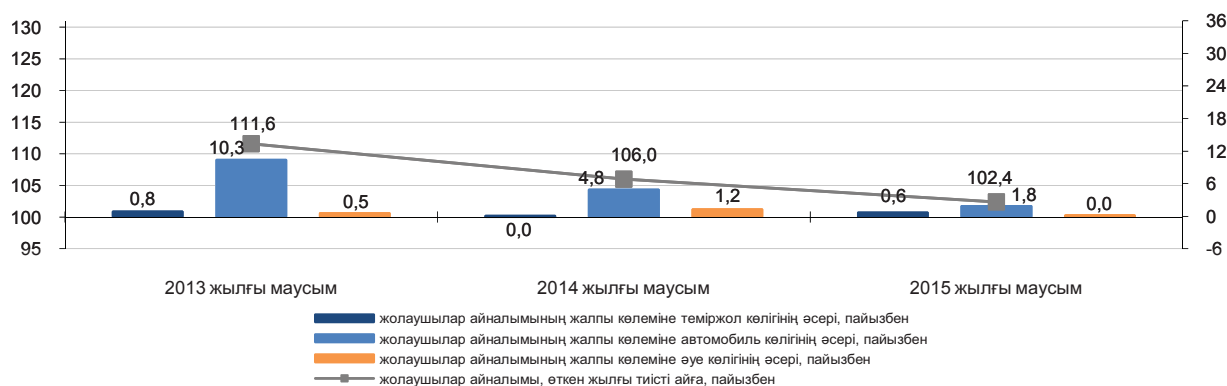

Көлік түрлері бойынша негізгі көрсеткіштер

	Жолаушылар тасымалдау, мың адам		Жолаушылар айналымы, млн. жкм	
	2015 жылғы қаңтар-маусым	2015 жылғы қаңтар-маусым 2014 жылғы қаңтар-маусымға, пайызбен	2015 жылғы қаңтар-маусым	2015 жылғы қаңтар-маусым 2014 жылғы қаңтар-маусымға, пайызбен
Көліктің барлық түрлері	10 517 138,9	103,3	121 725,6	103,2
соның ішінде:				
теміржол	15 210,8	88,9	12 432,8	108,9
автомобиль	10 465 328,9	103,3	104 128,4	102,5
әуе	2 622,8	107,8	4 974,2	103,3
трамвай	19 765,2	99,7	91,9	103,1
троллейбус	9 941,2	121,2	59,5	156,2
метрополитен	4 251,5	128,0	38,6	155,0
өзге де түрлері (арқан жолдары және басқалары)	-	-	-	-
ішкі су	18,3	66,3	0,0	28,0

8.6 Пошталық және курьерлік қызмет. Байланыс

Почталық және курьерлік қызмет

2014 жыл.....	105,4
өткен жылға пайызбен	
2014 жылғы маусым.....	109,4
2015 жылғы маусым.....	106,8
тиісті айға пайызбен	
2014 жылғы маусым.....	110,3
2015 жылғы маусым.....	113,8
тиісті кезеңге пайызбен	
2014 жылғы қаңтар-маусым.....	99,2
2015 жылғы қаңтар-маусым.....	118,7

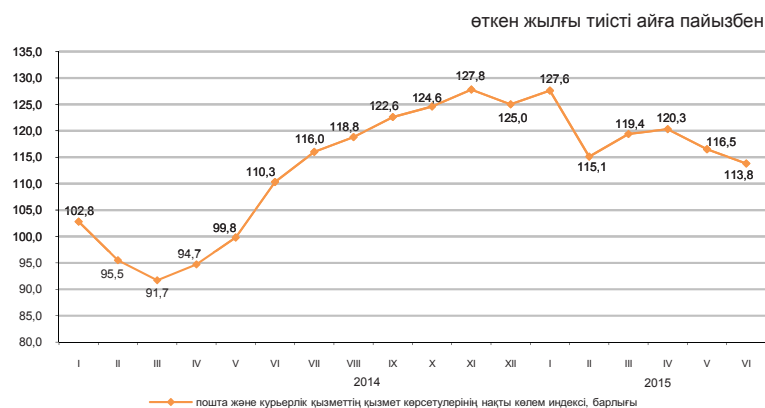

Байланыс

2014 жыл.....	110,3
өткен жылға пайызбен	
2014 жылғы маусым.....	103,1
2015 жылғы маусым.....	99,1
тиісті айға пайызбен	
2014 жылғы маусым.....	111,1
2015 жылғы маусым.....	96,9
тиісті кезеңге пайызбен	
2014 жылғы қаңтар-маусым.....	109,3
2015 жылғы қаңтар-маусым.....	103,4

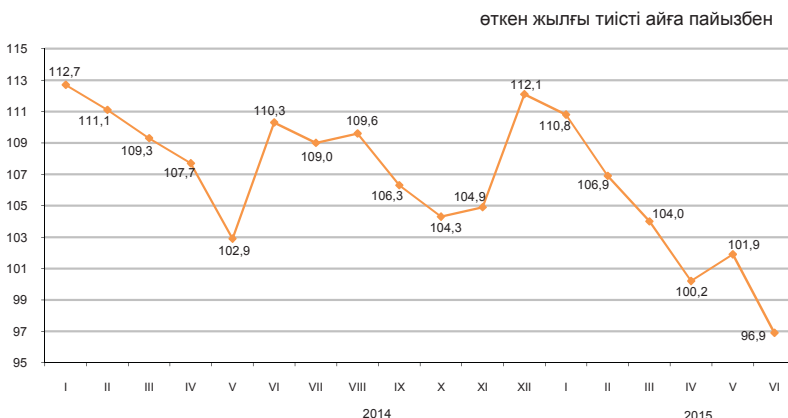

Түрлері бойынша байланыс қызметінің көлемі

2015 жылғы қаңтар-маусымда байланыс қызметі бойынша НКІ-і 2014 жылғы қаңтар-маусыммен салыстырғанда 103,4%, одан Интернет қызметтері бойынша 121,6%, өзге де телекоммуникациялық қызметтері бойынша 132,7% құрады. Байланыс қызметінің жалпы көлемінде едәуір үлесті ұтқыр байланыс қызметтері, Интернет желісі және өзге де телекоммуникациялық қызметтері алады, сәйкесінше олардың үлес салмағы 37,9%, 28,5% және 14,3% құрады.

	Үлес салмағы	2015 жылғы қаңтар-маусым, млн. теңге	2015 жылғы маусым 2015 жылғы мамырға	2015 жылғы маусым 2014 жылғы маусымға	2015 жылғы қаңтар-маусым 2014 жылғы қаңтар-маусымға
Байланыс қызметінің көлемі, барлығы	100	338 280,9	99,1	96,9	103,4
ұтқыр байланыс	37,9	128 232,3	98,9	80,8	91,4
Интернет желісі	28,5	96 365,5	97,2	119,1	121,6
өзге де телекоммуникациялық қызметтер	14,3	48 252,6	102,0	132,6	132,7
жергілікті телефон байланысы	7,2	24 370,8	99,2	92,2	95,9
қалааралық және халықаралық телефон байланысы	5,0	16 974,2	101,6	79,3	85,5
сымсыз желілері және жерсерігі, кабельді инфрақұрылым арқылы бағдарламаларды тарату деректерді беру	3,8	13 022,7	99,0	92,4	91,9
Жалпы көлемнен-халыққа	3,3	11 062,7	100,5	96,6	97,8
	63,2	213 805,5	98,7	87,4	95,5

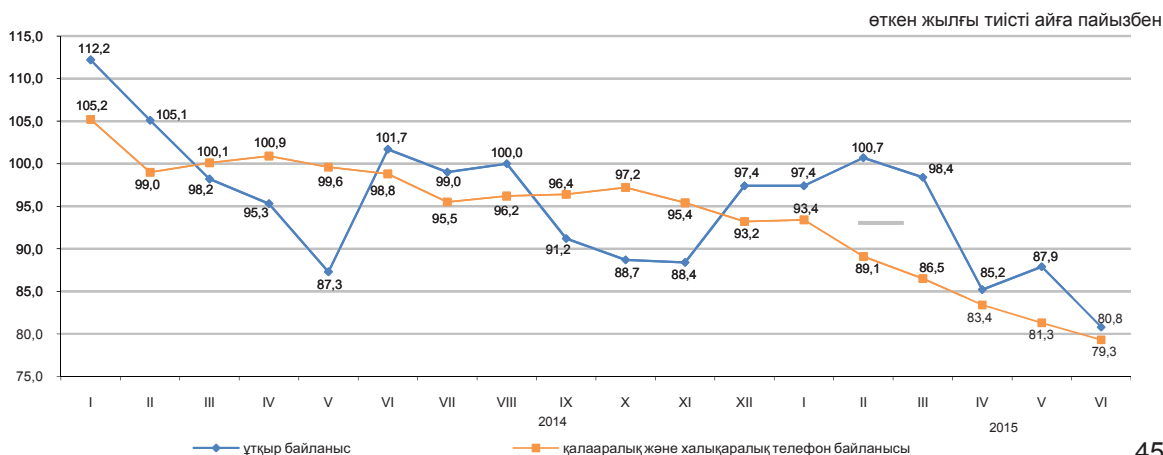

8.7 Шағын және орта кәсіпкерлік мониторингі¹⁾

2013 жылғы 1 желтоқсаннан ШОК субъектілеріне жатқызу критерііне тек қана жұмыспен қамтылғандар саны бойынша статистика мақсаттары үшін қолдануға көзделген «Жеке кәсіпкерлік туралы» ҚРЗ нормасы күшіне енді (ҚРЗ 2012 жылғы 10 шілдедегі №36-V Қазақстан Республикасының кейбір заңнамалық актілеріне рұқсат беру құжаттарын қысқарту және мемлекеттік органдардың бақылау мен қадағалау функцияларын оңтайландыру мәселелері бойынша өзгерістер мен толықтырулар енгізу туралы).

2015 жылғы 1 қаңтардан бастап шағын кәсіпкерлік субъектілеріне қызметкерлердің орташа жылдық саны жүз адамға дейінгі субъектілерді жатқызуды қарастыратын «Жеке кәсіпкерлік туралы» ҚРЗ нормасы күшіне енеді (ҚРЗ 2014 жылғы 16 мамырдағы №203-V Қазақстан Республикасының кейбір заңнамалық актілеріне рұқсат беру жүйесі мәселелері бойынша өзгерістер мен толықтырулар енгізу туралы). Субъектілер саны бойынша жедел деректер осы өзгерістерді ескере отырып қалыптастырылды.

ШОК қызметінің көрсеткіштер құрылымы

2015 жылғы қаңтар-наурызда ШОК субъектілерінің өнім (тауарлар мен қызмет көрсетулер) шығарылымы 2485,2 млрд. теңгені құрады.

Нарықтағы жұмыс істеп тұрған жұмыс істейтін ШОК субъектілерінің саны 2015 жылғы 1 шілдеге 1261,3 мың бірлікті құрады.

ШОК-та жұмыспен белсенді қамтылғандар саны 2015 жылғы 1 сәуірге 2573,2 мың адамды құрады.

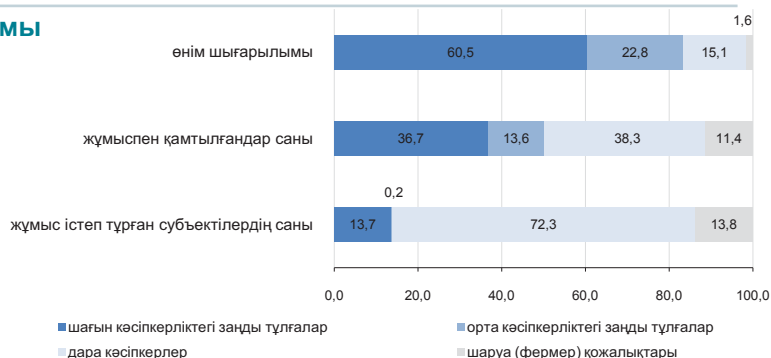

ШОК субъектілері

2015 жылғы қаңтар-наурызда 2014 жылғы тиісті кезеңмен салыстырғанда ШОК субъектілерінің өнім (тауарлар, қызмет көрсетулер) шығарылымының көбеюі Павлодар (20,6%), Атырау (13,7%), Ақмола (7,8%) облыстарында және Астана қ. (5,7%) байқалды.

Жұмыс істеп тұрған дара кәсіпкерлердің ең көп саны Алматы қаласында (жалпы санынан 13,8%), Оңтүстік Қазақстан (12,3%), Шығыс Қазақстан (8,9%), Қарағанды (7,8%) облыстарында шоғырланған.

Статистикалық тіркелімнің деректері бойынша белсенді жұмыс істейтін шаруа (фермер) қожалықтарының едәуір саны Оңтүстік Қазақстан (39,7%), Алматы (25,8%), Жамбыл (8%) және Шығыс Қазақстан (6,3%) облыстарында белгіленген.

	Жұмыспен қамтылғандар саны	Өнім шығарылымы
	2015 жылғы 1 сәуір 2014 жылғы 1 сәуірге пайызбен	2015 жылғы қаңтар-наурыз 2014 жылғы қаңтар-наурызға пайызбен
Барлығы	103,3	98,7
шағын кәсіпкерліктегі заңды тұлғалар	109,1	93,3
орта кәсіпкерліктегі заңды тұлғалар	106,4	93,4
дара кәсіпкерлер	100,8	141,0
шаруа (фермер) қожалықтары	92,3	115,5

2015 жылғы 1 шілдеге ШОК субъектілерінің саны

	Тіркелген ШОК субъектілерінің барлығы	Оның ішінде			Жұмыс істеп тұрған ШОК субъектілерінің барлығы	Оның ішінде		
		ШОК заңды тұлғалары ²⁾	дара кәсіпкерлер ²⁾	шаруа (фермер) қожалықтары ³⁾		ШОК заңды тұлғалары ²⁾	дара кәсіпкерлер ²⁾	шаруа (фермер) қожалықтары ³⁾
Қазақстан Республикасы	1 512 764	294 855	1 034 268	183 641	1 261 344	175 342	911 329	174 673
Ақмола	57 554	8 184	45 454	3 916	46 315	4 266	38 399	3 650
Ақтөбе	58 070	11 569	42 300	4 201	49 745	6 726	38 991	4 028
Алматы	142 027	12 638	78 157	51 232	119 642	6 945	67 580	45 117
Атырау	53 358	8 285	43 380	1 693	47 532	5 981	39 874	1 677
Батыс Қазақстан	47 813	6 641	36 807	4 365	42 387	4 646	33 513	4 228
Жамбыл	72 978	6 908	51 594	14 476	61 718	3 746	43 968	14 004
Қарағанды	106 678	20 720	79 202	6 756	91 056	13 672	70 971	6 413
Қостанай	73 954	9 404	59 132	5 418	62 823	5 970	52 043	4 810
Қызылорда	45 730	6 097	36 928	2 705	40 842	4 461	33 728	2 653
Маңғыстау	54 035	10 297	42 671	1 067	46 667	5 821	39 833	1 013
Оңтүстік Қазақстан	221 721	24 274	127 912	69 535	195 727	14 458	111 984	69 285
Павлодар	54 166	9 687	40 823	3 656	45 522	6 716	35 403	3 403
Солтүстік Қазақстан	39 975	6 372	30 703	2 900	34 007	3 698	27 442	2 867
Шығыс Қазақстан	122 562	15 012	96 350	11 200	100 919	8 333	81 541	11 045
Астана қ.	123 445	45 676	77 760	9	96 241	26 263	69 970	8
Алматы қ.	238 698	93 091	145 095	512	180 201	53 640	126 089	472

¹⁾ Жедел ақпарат бойынша.

²⁾ Статистикалық бизнес-тіркелім деректері.

³⁾ 2015 жылғы 1 маусымға Ауыл шаруашылық статистикалық тіркелім деректері негізіндегі шаруа (фермер) қожалықтарының саны.

8.8 Іскерлік белсенділік

Кәсіпкерліктің сенімділік индексі

	пайызбен		
	Өнеркәсіп	Сауда	Құрылыс
2014 жыл			
I тоқсан	+14	+14	-2
II тоқсан	+11	+6	+1
III тоқсан	+9	+4	+1
IV тоқсан	+8	+5	-3
2015 жыл			
I тоқсан	0	0	-3
II тоқсан	+7	+1	0

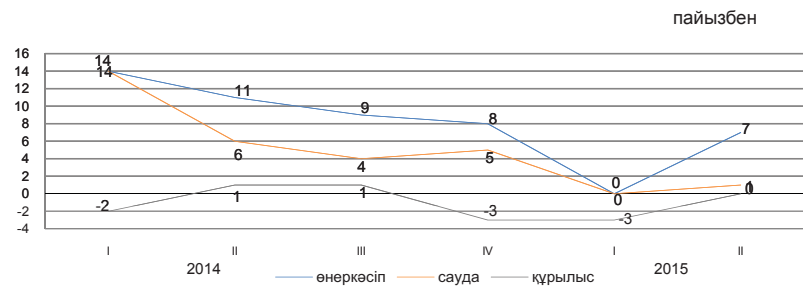

2015 жылғы II тоқсанда сұралған өнеркәсіп кәсіпорындарының іскерлік белсенділігін сипаттайтын кәсіпкерліктің сенімділік индексі 2015 жылғы I тоқсанмен салыстырғанда 7 пайыздық тармаққа көбейді және (7%) құрады.

2015 жылғы II тоқсанда 76% өнеркәсіп кәсіпорындарының басшылары өз экономикалық жағдайын «жақсы» және «қанағаттанарлық» деп сипаттаған.

Бұл ретте, ағымдағы уақытпен салыстырғанда 2015 жылғы қыркүйекке дейін 76% кәсіпорын өзінің қаржылық – шаруашылық қызметінің өзгеріссіз қалуын, 13% - жақсаруын және 9% - нашарлайтындығын күтеді.

2015 жылғы II тоқсанда сұралған сауда кәсіпорындарының іскерлік белсенділігін сипаттайтын кәсіпкерліктің сенімділік индексі 2015 жылғы I тоқсанмен салыстырғанда 1 пайыздық тармаққа көбейді және (1%) құрады.

2015 жылғы II тоқсанда 82% сауда кәсіпорындардың басшылары өз экономикалық жағдайын «жақсы» және «қанағаттанарлық» деп сипаттаған.

Бұл ретте, ағымдағы уақытпен салыстырғанда 2015 жылғы қыркүйекке дейін 72% кәсіпорын өзінің қаржылық – шаруашылық қызметінің өзгеріссіз қалуын, 15% - жақсаруын және 8% - нашарлайтындығын күтеді.

Сұралған құрылыс ұйымдарының іскерлік белсенділігін сипаттайтын кәсіпкерліктің сенімділік индексі 2015 жылғы II тоқсанда өткен 2015 жылғы I тоқсанмен салыстырғанда (0%) құрады.

2015 жылғы II тоқсанда 84% құрылыс кәсіпорындарының басшылары өз экономикалық жағдайын «жақсы» және «қанағаттанарлық» деп сипаттаған.

Бұл ретте, ағымдағы уақытпен салыстырғанда 2015 жылғы қыркүйекке дейін 70% кәсіпорын өзінің қаржылық – шаруашылық қызметінің өзгеріссіз қалуын, 21% - жақсаруын және 5% - нашарлайтындығын күтеді.

Алдағы 2-3 айда сұралған кәсіпорындардың барлық үш саласында іскерлік белсенділіктің өсуі күтіледі.

	Кәсіпорындар зерттелді, бірлік	Кәсіпкерлік сенімділік индексі, пайызбен	
		2015 жылғы I тоқсанда	2015 жылғы II тоқсанда
Өнеркәсіп	855	0	+7
Кен өндіру	106	+1	+5
Өңдеу	585	+2	+10
Электрмен жабдықтау, сумен жабдықтау	164	-7	-12
Сауда	1 500	0	+1
Көтерме	855	0	+1
Бөлшек	637	0	+1
Сауда делдалдығы	8	+8	+8
Құрылыс	400	-3	0
Мемлекеттік меншік	5	+30	+20
Жеке меншік	378	-14	+5
Басқа мемлекеттердің, олардың заңды тұлғалары мен азаматтарының меншігі	17	-3	0

Өнеркәсіп кәсіпорындарының кәсіпкерліктің сенімділік индексі нақты қалыптасқан сұраныс деңгейін бағалау және дайын өнімнің қоры (соңғысы кері белгімен), сондай-ақ өндіріс көлемінің болжалды өзгерістері «баланстарының» арифметикалық орта мәні ретінде пайызбен есептеледі.

Сауда кәсіпорындарының кәсіпкерліктің сенімділік индексі нақты қалыптасқан экономикалық жағдай деңгейін бағалау мен қоймадағы қорлар (соңғысы кері белгімен), сондай-ақ экономикалық жағдайдың болжалды өзгерістері «баланстарының» арифметикалық орта мәні ретінде пайызбен есептеледі.

Зерттеліп отырған кәсіпорынның шаруашылық қызметінің сол немесе өзге көрсеткішінің «өсуін» және «кемуін» атап өткен респонденттердің пайыздық үлесінің айырмашылығы баланс деп ұғынылады.

Құрылыста кәсіпкерлік сенімділік индексі тапсырыстар портфелінің нақты жай-күйін және ұйымдарда жұмыс істейтіндер санының күтілетін өзгерісін бағалау баланстарының орташа арифметикалық мәні ретінде анықталады.

9. Қаржы жүйесі

9.1 Мемлекеттік қаржы

(ҚМ деректері бойынша)

2015 жылғы қаңтар-мамыр	млрд. теңге
Табыстар.....	3 351,3
Шығындар.....	3 068,7
Таза бюджеттік несиелеу.....	72,5
Қаржы активтерімен жасалатын операциялар бойынша сальдо.....	142,3
Бюджет профициті.....	67,8

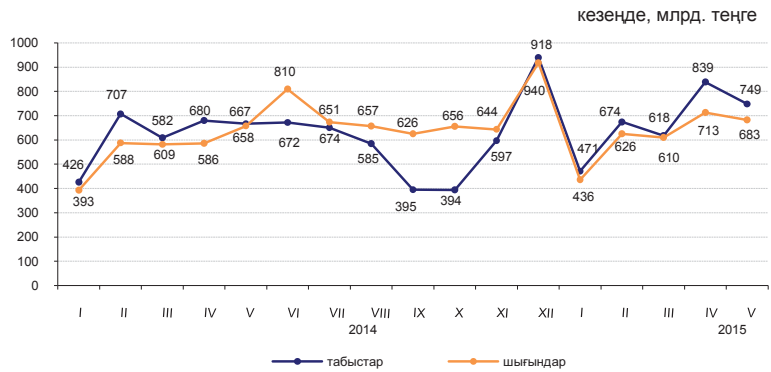

2015 жылғы қаңтар-мамырдағы бюджет табыстары

	Мемлекеттік бюджет			Республикалық бюджет			Жергілікті бюджет		
	млрд. теңге	үлес салмағы, пайызбен	2015 жылғы қаңтар-мамыр 2014 жылғы қаңтар-мамырға пайызбен	млрд. теңге	үлес салмағы, пайызбен	2015 жылғы қаңтар-мамыр 2014 жылғы қаңтар-мамырға пайызбен	млрд. теңге	үлес салмағы, пайызбен	2015 жылғы қаңтар-мамыр 2014 жылғы қаңтар-мамырға пайызбен
Табыстар	3 351,3	100,0	108,5	2 760,4	100,0	108,4	1 449,7	100,0	98,2
Салық түсімдері	1 758,9	52,5	86,9	1 134,8	41,1	77,8	624,2	43,1	110,4
Салықтық емес түсімдер	85,6	2,6	107,1	66,4	2,4	104,9	19,5	1,3	116,7
Негізгі капиталды сатудан түскен түсімдер	20,8	0,6	84,2	1,0	0,0	156,3	19,8	1,4	82,4
Трансферттер түсімдері	1 486,0	44,3	154,7	1 558,2	56,5	152,1	786,2	54,2	90,3

2015 жылғы қаңтар-мамырдағы мемлекеттік бюджеттің салық түсімдері

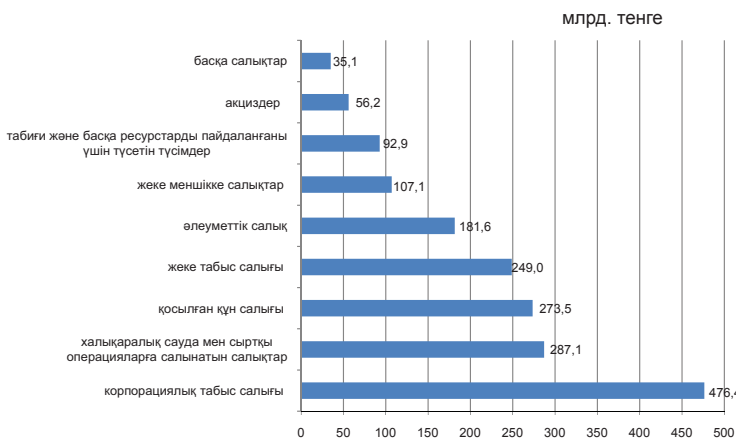

	пайызбен	
	Үлес салмағы	2015 жылғы қаңтар-мамыр 2014 жылғы қаңтар-мамырға
Салықтық түсімдер	100,0	86,9
Корпорациялық табыс салығы	27,1	88,5
Халықаралық сауда мен сыртқы операцияларға салынатын салықтар	16,3	67,7
Қосылған құн салығы	15,5	67,5
Жеке табыс салығы	14,2	115,4
Әлеуметтік салық	10,3	113,6
Жеке меншікке салықтар	6,1	111,1
Табиғи және басқа ресурстарды пайдаланғаны үшін түсетін түсімдер	5,3	86,5
Акциздер	3,2	107,6
Басқа салықтар	2,0	144,0

2015 жылғы қаңтар-мамырдағы бюджет шығындары

	Мемлекеттік бюджет			Республикалық бюджет			Жергілікті бюджет		
	млрд. теңге	үлес салмағы, пайызбен	2015 жылғы қаңтар-мамыр 2014 жылғы қаңтар-мамырға пайызбен	млрд. теңге	үлес салмағы, пайызбен	2015 жылғы қаңтар-мамыр 2014 жылғы қаңтар-мамырға пайызбен	млрд. теңге	үлес салмағы, пайызбен	2015 жылғы қаңтар-мамыр 2014 жылғы қаңтар-мамырға пайызбен
Шығындар	3 068,7	100,0	109,3	2 641,8	100,0	105,2	1 285,7	100,0	104,6
Жалпы сипаттағы мемлекеттік қызмет көрсетулер	213,1	6,9	125,7	172,4	6,5	130,9	40,9	3,2	106,4
Қорғаныс	125,7	4,1	84,2	122,4	4,6	84,0	3,7	0,3	97,9
Қоғамдық тәртіп, қауіпсіздік, құқықтық, соттық, қылмыстық-орындаушылық қызмет	198,1	6,5	89,5	156,3	5,9	86,6	42,1	3,3	102,6
Білім беру	543,1	17,7	103,9	171,6	6,5	91,5	432,4	33,6	108,6
Денсаулық сақтау	364,1	11,8	101,8	286,0	10,8	100,2	245,4	19,1	103,3
Әлеуметтік көмек және әлеуметтік қамсыздандыру	726,3	23,7	113,1	683,5	25,9	113,4	54,2	4,2	121,4
Басқа шығындар	898,3	29,3	120,8	1 049,6	39,8	107,3	467,0	36,3	100,3

9.2 Ақша-кредит статистикасы

(ҰБ деректері бойынша)

Ақша базасы (резервтік ақша)

кезең соңына, млрд. теңге

2014 жылғы мамыр.....	3 595,6
2015 жылғы мамыр.....	3 644,8

өткен айға пайызбен

2014 жылғы мамыр.....	99,0
2015 жылғы мамыр.....	106,6

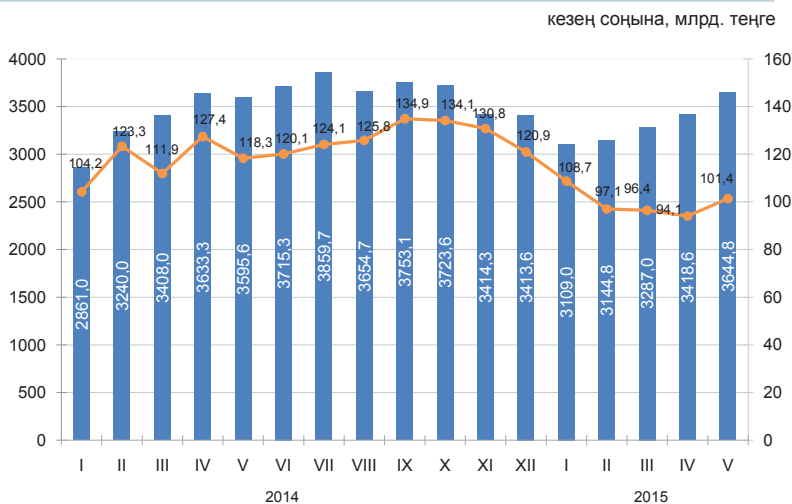

Ақша агрегаттары

кезең соңына, млрд. теңге

	2014												2015				
	I	II	III	IV	V	VI	VII	VIII	IX	X	XI	XII	I	II	III	IV	V
M0	1 397,7	1 399,7	1 319,9	1 359,0	1 397,8	1 452,2	1 439,6	1 382,6	1 369,3	1 274,4	1 221,6	1 122,3	1 035,7	1 020,8	1 037,1	1 018,4	1 086,9
M1	3 489,8	3 346,0	3 461,7	3 559,6	3 583,1	3 958,4	3 863,6	3 773,2	3 639,6	3 406,5	3 196,2	2 980,7	2 800,5	2 908,7	3 060,3	3 037,0	3 434,3
M2	8 852,6	8 884,9	8 929,8	8 959,0	9 206,3	9 730,9	9 753,0	9 567,3	9 549,4	9 202,1	8 582,8	7 966,1	7 630,6	7 652,9	7 792,7	7 594,2	7 829,2
M3	11 882,2	12 432,5	12 796,2	12 782,1	12 920,0	13 407,4	13 424,7	13 352,6	12 920,0	13 407,4	13 424,7	12 816,3	12 403,1	12 287,2	12 322,1	12 266,8	12 533,8

Теңгенің негізгі валюталарға ресми айырбастау бағамдары

2015 жылғы мамырда шетел валютасын айырбастау пунктерімен сату көлемі оны сатып алу көлемінен: Ресей рублі – 3,7 есеге, еуро – 2,3 есеге және АҚШ доллары – 1,3 есеге асып түсті.

2015 жылғы мамырда сәуір айымен салыстырғанда АҚШ долларын және ресей рублін сату тиісінше, 54,4% және 52,6% азайды, еуро 23,3% азайды.



9.3 Ақша-кредит жүйесінің кредиттері мен депозиттері

(ҰБ деректері бойынша)

Екінші деңгейлі банктер кредиттері

кезең соңына, млрд. теңге
 2014 жылғы мамыр..... 12 306,4
 2015 жылғы мамыр..... 12 068,3

өткен айға пайызбен
 2014 жылғы мамыр..... 100,6
 2015 жылғы мамыр..... 99,7

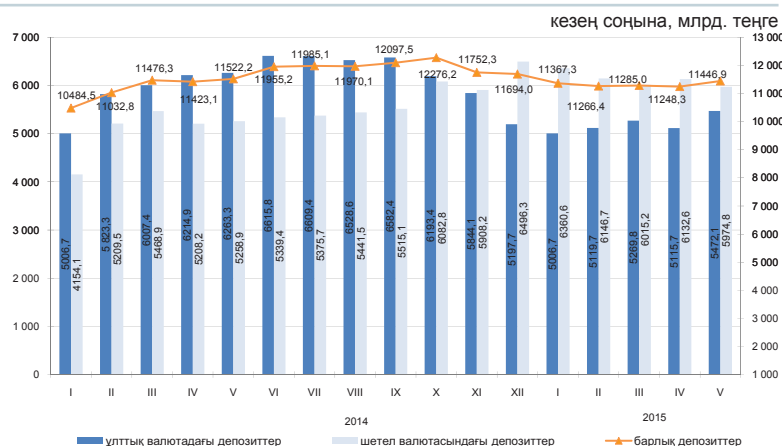

Шағын кәсіпкерлік субъектілеріне екінші деңгейлі банктердің берген кредиттері

2015 жылғы мамырда шағын кәсіпкерлік субъектілеріне кредит беру өткен аймен салыстырғанда 0,7% өсті. 2015 жылғы 1 шілдеге берілген кредиттердің сомасы 1888,6 млрд. теңгені құрады немесе экономикаға кредиттің жалпы көлемінің 15,6%. Берілген кредиттердің едәуір сомасы саудаға (жалпы көлемнің үлесі – 32,2%), өнеркәсіпке (14,2%) және құрылысқа (13%) келеді.

	2015 жылғы мамыр			2014 жылғы мамыр		
	млрд. теңге	үлес салмағы, пайызбен	2014 жылғы мамырға пайызбен	млрд. теңге	үлес салмағы, пайызбен	2013 жылғы мамырға пайызбен
Кредиттер - барлығы	1 888,6	100,0	125,3	1 507,7	100,0	103,3
Өнеркәсіп	267,8	14,2	147,3	181,9	12,1	98,8
Ауыл шаруашылығы	86,8	4,6	210,6	41,2	2,7	75,8
Құрылыс	245,5	13,0	174,0	141,1	9,4	62,8
Көлік	88,2	4,6	141,1	62,5	4,1	112,2
Байланыс	21,2	1,1	91,5	23,2	1,5	111,5
Сауда	607,5	32,2	119,0	510,7	33,9	114,6
Басқа салалар	571,6	30,3	104,5	547,1	36,3	115,5

Кредит нарығы

Заңды тұлғаларға кредиттер беру 2015 жылғы мамырда өткен айға қарағанда 0,5%-ке өсті және 8094,1 млрд. теңгені құрды, жеке тұлғаларға 0,2% өсті және 3974,2 млрд. теңгені құрды.

Кредиттердің жалпы сомасында ұзақ мерзімді кредиттер 81,4% (9821,5 млрд. теңге), қысқа мерзімді кредиттер 18,6% (2246,8 млрд. теңге) құрады.

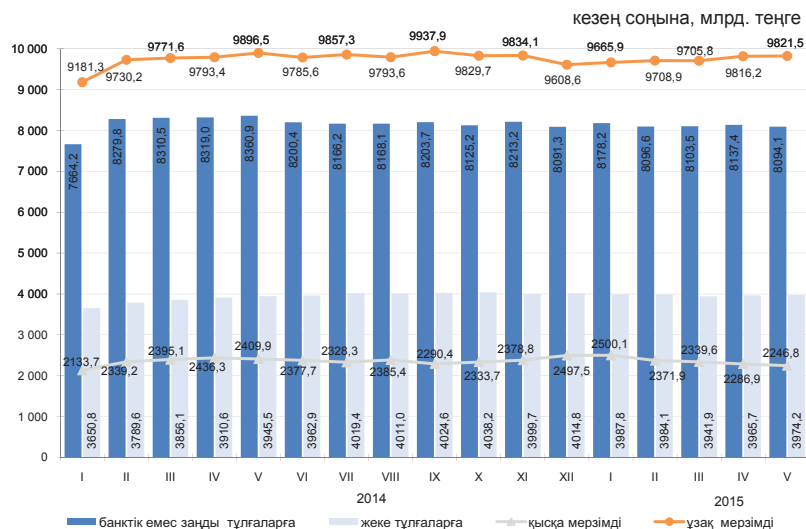

Кредиттеу объектілері бойынша банкі кредиттерінің құрылымы

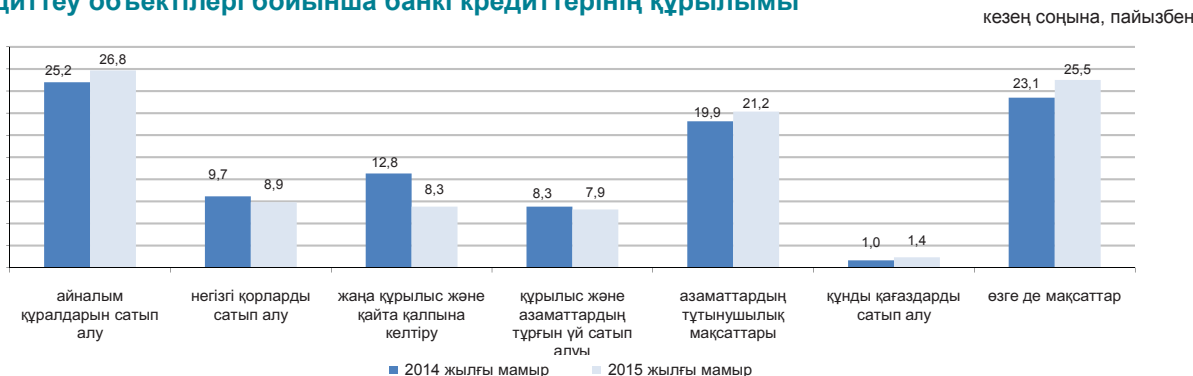

Депозиттік ұйымдардағы депозиттер

кезең соңына

2015 жылғы мамырдың соңына ұлттық валютадағы депозиттер өткен айға қарағанда 7% өсті, шетел валютасындағы депозиттер 2,6% азайды. Депозиттердің жалпы сомасында жеке тұлғалардың депозиттері 37,3% (4273 млрд. теңге), банктік емес заңды тұлғалардың депозиттері 62,7% (7173,9 млрд. теңге) құрды.

	2015 жылғы мамыр		2014 жылғы мамыр	
	млрд. теңге	үлес салмағы, пайызбен	млрд. теңге	үлес салмағы, пайызбен
Депозиттер - барлығы	11 446,9	100,0	11 522,2	100,0
Ұлттық валютадағы	5 472,1	47,8	6 263,3	54,4
Шетел валютасындағы	5 974,8	52,2	5 258,9	45,6

кезең соңына, млрд. теңге

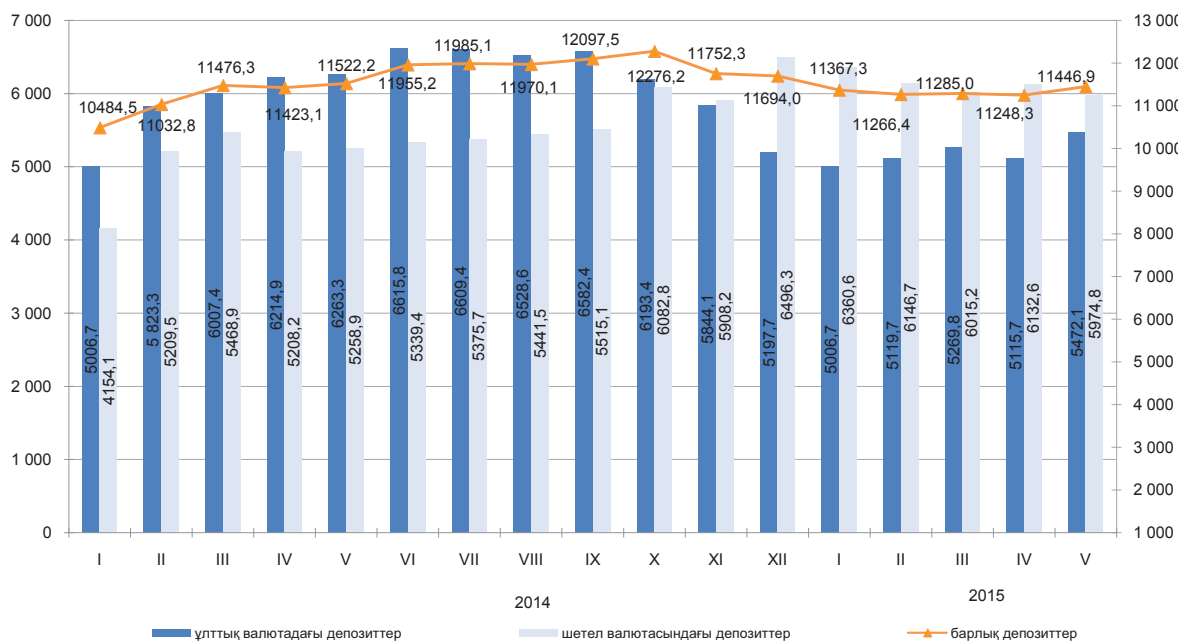

9.4 Кәсіпорындардың қаржысы (жұмыс істейтіндердің саны 50 адамнан асатын)

Салық салынғанға дейінгі пайда (залал)

млрд. теңге	
2014 жыл	
I квартал	1 025,9
II квартал	1 868,7
III квартал	1 830,1
IV квартал	1 194,1
2015 жыл	
I квартал	585,5

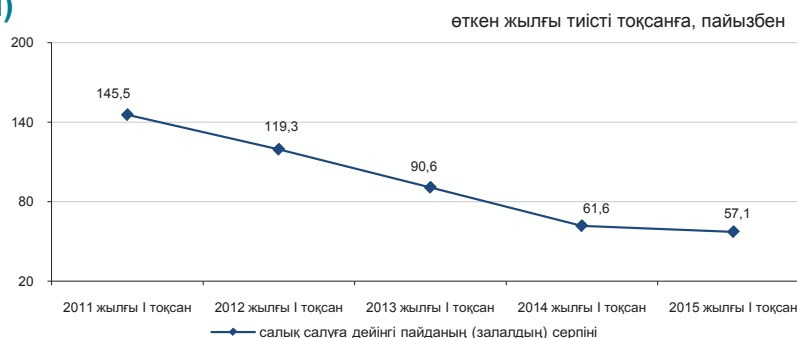

Шығыстар құрылымы

2015 жылғы I тоқсанда өнімді өндіру және өткізу шығыстары 5045,4 млрд. теңгені құрап, оның ішінде өндірістік шығыстар үлесі - 64,8%, өндірістік емес шығыстар үлесі - 35,2% құрады.

	пайызбен	
	2014 жылғы I тоқсан	2015 жылғы I тоқсан
Шығыстардың барлығы	100,0	100
Материалдық шығындар	33,2	40,0
Өзге де шығыстар	48,2	35,2
Еңбекақы төлеу шығыстары	11,8	15,7
Негізгі құрал-жабдықтар мен материалдық емес активтердің өтелімі	6,8	9,1

Қызметтің кейбір түрлері бойынша пайдалылығы (залалдылығы)

	пайызбен	
	2014 жылғы I тоқсан	2015 жылғы I тоқсан
Қызмет түрлері бойынша, барлығы	15,0	10,1
Ауыл, орман және балық шаруашылығы	-7,6	-6,5
Өнеркәсіп	34,1	21,4
Кен өндіру өнеркәсібі және карьерлерді қазу	61,9	35,2
Өңдеу өнеркәсібі	-1,3	5,3
Электрмен жабдықтау, газ, бу беру және ауа баптау	11,6	18,7
Сумен жабдықтау, кәріз жүйесі, қалдықтардың жиналуын және таратылуын бақылау	0,3	-3,1
Құрылыс	-2,2	-2,2
Көтерме және бөлшек сауда; автомобильдерді және мотоциклдерді жөндеу	1,2	1,4
Көлік және қоймалау	-8,5	8,7

Кәсіпорындардың берешегі

2015 жылғы 1 сәуірге республиканың кәсіпорындарындағы еңбекақы төлеу бойынша берешек 169,6 млрд. теңгені құрап, 2014 жылғы тиісті кезеңмен салыстырғанда 10,3% көбейді. Мерзімі өткен берешек 1,6 млрд. теңге сомасында қалыптасты немесе еңбекақы төлеу бойынша жалпы берешектен 0,9.

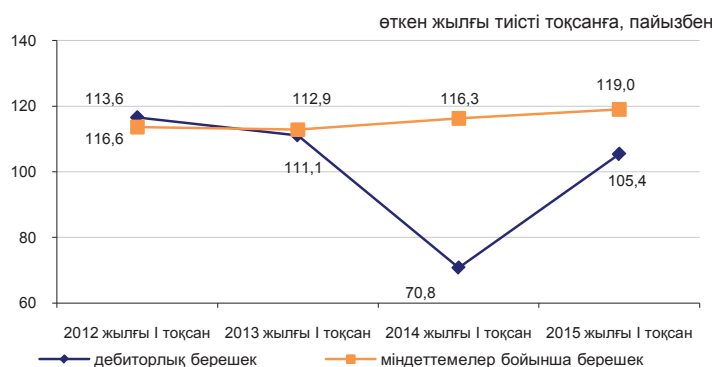

Қызметтің жекелеген түрлері бойынша еңбекақы төлеу бойынша берешек

	Міндеттемелер бойынша берешек	Еңбекақы төлеу бойынша берешек, барлығы	Еңбекақы төлеу бойынша мерзімі өткен берешек
Ауыл, орман және балық шаруашылығы	1 082 483,6	1 832,6	70,4
Өнеркәсіп	10 169 185,6	81 993,9	713,8
Кен өндіру өнеркәсібі және карьерлерді қазу	4 306 410,6	37 434,9	212,5
Өңдеу өнеркәсібі	4 710 984,3	33 582,2	484,9
Электрмен жабдықтау, газ, бу беру және ауа баптау	1 028 773,0	8 802,8	5,7
Сумен жабдықтау, кәріз жүйесі, қалдықтардың жиналуын және таратылуын бақылау	123 017,7	2 174,0	10,7
Құрылыс	2 811 247,7	19 274,3	449,2
Көтерме және бөлшек сауда; автомобильдерді және мотоциклдерді жөндеу	3 498 902,6	12 685,4	28,8
Көлік және қоймалау	5 795 124,7	25 485,9	30,2

10. Өңірлердің әлеуметтік-экономикалық дамуы

Ақмола облысы

Әлеуметтік даму

Халық, адам (2015 жылғы 1 маусымға)	739 625
Туғандар, адам (2015 жылғы қаңтар-мамыр)	5 134
Өлгендер, адам (2015 жылғы қаңтар-мамыр)	3 324
Келгені, адам (2015 жылғы қаңтар-мамыр)	9 250
Кеткені, адам (2015 жылғы қаңтар-мамыр)	8 040
Жұмыспен қамтылған халық, адам (2015 жылғы I тоқсан)	418 432
Жалдамалы қызметкерлер, жұмыспен қамтылған халықтың жалпы санына %-бен (2015 жылғы I тоқсан)	60,4
Жұмыссыздық деңгейі, % (2015 жылғы I тоқсан)	4,9
Күнкөрістің ең төменгі деңгейінің шамасы, теңге (2015 жылғы маусым)	18 287

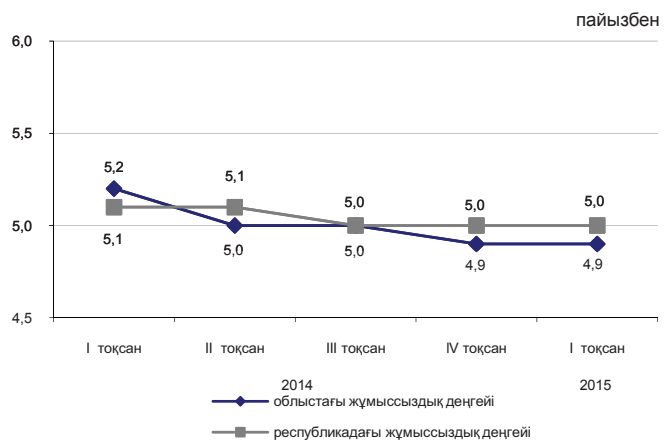

Экономиканың нақты секторы

	2015 жылғы қаңтар-маусым 2014 жылғы қаңтар-маусымға, %-бен	2014 жылғы қаңтар-маусым 2013 жылғы қаңтар-маусымға, %-бен
Өнеркәсіп	100,8	103,4
Ауыл шаруашылығы	107,5	104,4 ¹⁾
Құрылыс	109,3	145,1
Бөлшек сауда	104,4	119,4
Жүк айналымы	103,1	103,2
Жолаушылар айналымы	102,6	107,7
Байланыс	109,8	106,9

¹⁾ 2014 жылға НКИ нақтыланған жылдық деректер бойынша қайта саналды.

2015 жылғы қаңтар-маусым, пайызбен

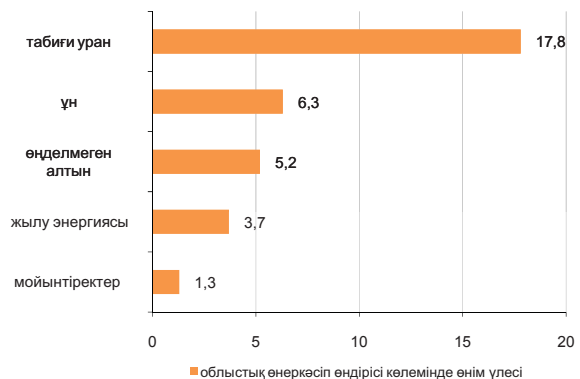

Ауыл шаруашылығы

	2015 жылғы қаңтар-маусым	Өткен жылғы тиісті кезеңге пайызбен
Мал мен құстардың шаруашылықта сойылғаны немесе союға өткізілгені (тірідей салмақта), мың тонна	44,8	107,6
Сауылған сиыр сүті, мың тонна	173,7	103,7
Алынған тауық жұмыртқасы, млн. дана	365,9	135,5
Негізгі дәнді дақылдардың қолда бары – барлығы, мың тонна ²⁾	1 243,5	168,1
одан:		
бидай	1 110,4	177,4
арпа	106,5	136,3

²⁾ 2015 жылғы 1 шілдеге.

Баға индексі

	2015 жылғы маусым 2015 жылғы мамырға, %	2015 жылғы маусым 2014 жылғы желтоқсанға, %
Тұтыну бағасының индексі	99,9	101,4
Азық-түлік тауарлары	99,1	101,3
Азық-түлік емес тауарлар	100,7	101,1
Ақылы қызметтер	100,1	101,9
Өнеркәсіп өнімдеріне өндіруші кәсіпорындар бағасының индексі	100,4	99,3
Ауыл шаруашылығы өнімін өткізу бағасының индексі	100,9	100,7
Құрылыстағы баға индексі	100,3	100,9
Көліктің барлық түрлерімен жүк тасымалдау тарифтерінің индексі	99,7	100,1
Заңды тұлғаларға көрсетілген почталық және курьерлік қызметтер тарифтерінің индексі	100,0	100,0
Заңды тұлғаларға көрсетілген байланыс қызметтері тарифтерінің индексі	100,0	99,3
Коммерциялық жылжымайтын мүлікті жалға беру бағасының индексі	100,0	101,0

Ақтөбе облысы

Әлеуметтік даму

пайызбен

Халық, адам (2015 жылғы 1 маусымға)	827 395
Туғандар, адам (2015 жылғы қаңтар-мамыр)	7 911
Өлгендер, адам (2015 жылғы қаңтар-мамыр)	2 265
Келгені, адам (2015 жылғы қаңтар-мамыр)	6 132
Кеткені, адам (2015 жылғы қаңтар-мамыр)	6 905

Жұмыспен қамтылған халық, адам (2015 жылғы I тоқсан)	414 234
Жалдамалы қызметкерлер, жұмыспен қамтылған халықтың жалпы санына %-бен (2015 жылғы I тоқсан)	76,9
Жұмыссыздық деңгейі, % (2015 жылғы I тоқсан)	5,0

Күнкөрістің ең төменгі деңгейінің шамасы, теңге (2015 жылғы маусым)	17 931
---------------------------------------------------------------------	--------

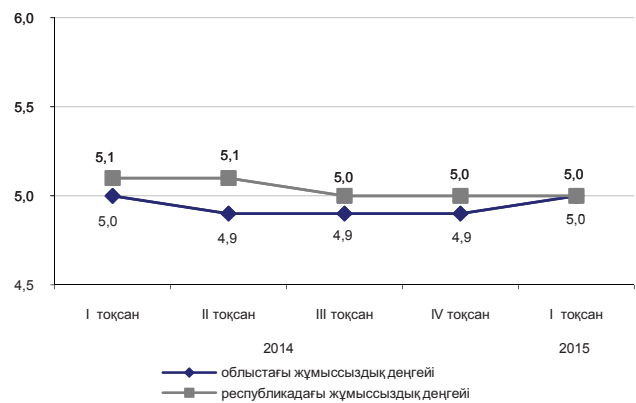

Экономиканың нақты секторы

	2015 жылғы қаңтар-маусым 2014 жылғы қаңтар-маусымға, %-бен	2014 жылғы қаңтар-маусым 2013 жылғы қаңтар-маусымға, %-бен
Өнеркәсіп	102,1	92,6
Ауыл шаруашылығы	100,2	103,9 ¹⁾
Құрылыс	80,0	100,3
Бөлшек сауда	102,0	108,2
Жүк айналымы	103,2	112,0
Жолаушылар айналымы	101,5	104,5
Байланыс	105,5	110,2

¹⁾ 2014 жылға НКИ нақтыланған жылдық деректер бойынша қайта саналды.



Ауыл шаруашылығы

	2015 жылғы қаңтар-маусым	Өткен жылғы тиісті кезеңге пайызбен
Мал мен құстардың шаруашылықта сойылғаны немесе союға өткізілгені (тірідей салмақта), мың тонна	57,3	100,6
Сауылған сиыр сүті, мың тонна	148,0	97,6
Алынған тауық жұмыртқасы, млн. дана	83,0	100,7
Негізгі дөңді дақылдардың қолда бары – барлығы, мың тонна ²⁾	133,0	89,1
одан:		
бидай	125,5	88,1
арпа	6,0	120,2

²⁾ 2015 жылғы 1 шілдеге.

Баға индексі

	2015 жылғы маусым 2015 жылғы мамырға, %	2015 жылғы маусым 2014 жылғы желтоқсанға, %
Тұтыну бағасының индексі	100,1	101,1
Азық-түлік тауарлары	99,7	101,2
Азық-түлік емес тауарлар	100,7	100,5
Ақылы қызметтер	100,1	101,6
Өнеркәсіп өнімдеріне өндіруші кәсіпорындар бағасының индексі	102,6	84,3
Ауыл шаруашылығы өнімін өткізу бағасының индексі	99,0	98,9
Құрылыстағы баға индексі	100,4	100,7
Көліктің барлық түрлерімен жүк тасымалдау тарифтерінің индексі	98,6	93,5
Заңды тұлғаларға көрсетілген почталық және курьерлік қызметтер тарифтерінің индексі	100,0	100,4
Заңды тұлғаларға көрсетілген байланыс қызметтері тарифтерінің индексі	100,0	99,5
Коммерциялық жылжымайтын мүлікті жалға беру бағасының индексі	100,0	100,1

Алматы облысы

Әлеуметтік даму

Халық, адам (2015 жылғы 1 маусымға)	1 931 721
Туғандар, адам (2015 жылғы қаңтар-мамыр)	19 941
Өлгендер, адам (2015 жылғы қаңтар-мамыр)	5 773
Келгені, адам (2015 жылғы қаңтар-мамыр)	20 488
Кеткені, адам (2015 жылғы қаңтар-мамыр)	25 042

Жұмыспен қамтылған халық, адам (2015 жылғы I тоқсан)	965 849
Жалдамалы қызметкерлер, жұмыспен қамтылған халықтың жалпы санына %-бен (2015 жылғы I тоқсан)	61,6
Жұмыссыздық деңгейі, % (2015 жылғы I тоқсан)	4,8

Күнкөрістің ең төменгі деңгейінің шамасы, теңге (2015 жылғы маусым)	20 704
---------------------------------------------------------------------	--------

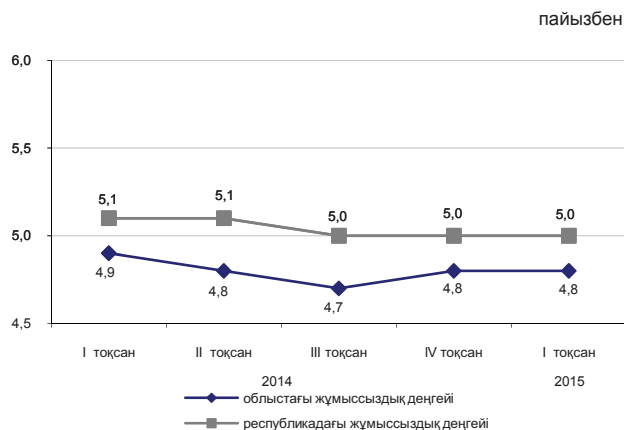

Экономиканың нақты секторы

	2015 жылғы қаңтар-маусым 2014 жылғы қаңтар-маусымға, %-бен	2014 жылғы қаңтар-маусым 2013 жылғы қаңтар-маусымға, %-бен
Өнеркәсіп	100,1	100,6
Ауыл шаруашылығы	101,6	103,7 ¹⁾
Құрылыс	145,6	133,5
Бөлшек сауда	100,3	122,9
Жүк айналымы	100,5	110,9
Жолаушылар айналымы	100,1	107,9
Байланыс	106,5	112,0

¹⁾ 2014 жылғы НКИ нақтыланған жылдық деректер бойынша қайта саналды.



Ауыл шаруашылығы

	2015 жылғы қаңтар-маусым	Өткен жылғы тиісті кезеңге пайызбен
Мал мен құстардың шаруашылықта сойылғаны немесе союға өткізілгені (тірідей салмақта), мың тонна	137,1	96,5
Сауылған сиыр сүті, мың тонна	332,8	104,5
Алынған тауық жұмыртқасы, млн. дана	502,9	108,1
Негізгі дәнді дақылдардың қолда бары – барлығы, мың тонна ²⁾	38,5	94,6
одан:		
жүгері	17,5	89,9
арпа	15,8	177,6
бидай	2,8	30,3

²⁾ 2015 жылғы 1 шілдеге.

Баға индексі

	2015 жылғы маусым 2015 жылғы мамырға, %	2015 жылғы маусым 2014 жылғы желтоқсанға, %
Тұтыну бағасының индексі	99,9	101,0
Азық-түлік тауарлары	99,5	101,0
Азық-түлік емес тауарлар	100,1	100,0
Ақылы қызметтер	100,1	102,0
Өнеркәсіп өнімдеріне өндіруші кәсіпорындар бағасының индексі	99,7	98,5
Ауыл шаруашылығы өнімін өткізу бағасының индексі	100,5	99,8
Құрылыстағы баға индексі	100,2	100,4
Көліктің барлық түрлерімен жүк тасымалдау тарифтерінің индексі	99,9	99,0
Заңды тұлғаларға көрсетілген почталық және курьерлік қызметтер тарифтерінің индексі	100,0	100,0
Заңды тұлғаларға көрсетілген байланыс қызметтері тарифтерінің индексі	100,0	95,7
Коммерциялық жылжымайтын мүлікті жалға беру бағасының индексі	100,3	106,7

Атырау облысы

Әлеуметтік даму

Халық, адам (2015 жылғы 1 маусымға)	586 348
Туғандар, адам (2015 жылғы қаңтар-мамыр)	6 337
Өлгендер, адам (2015 жылғы қаңтар-мамыр)	1 455
Келгені, адам (2015 жылғы қаңтар-мамыр)	4 647
Кеткені, адам (2015 жылғы қаңтар-мамыр)	4 654

Жұмыспен қамтылған халық, адам (2015 жылғы I тоқсан)	283 747
Жалдамалы қызметкерлер, жұмыспен қамтылған халықтың жалпы санына %-бен (2015 жылғы I тоқсан)	88,3
Жұмыссыздық деңгейі, % (2015 жылғы I тоқсан)	5,0

Күнкөрістің ең төменгі деңгейінің шамасы, теңге (2015 жылғы маусым) 20 379

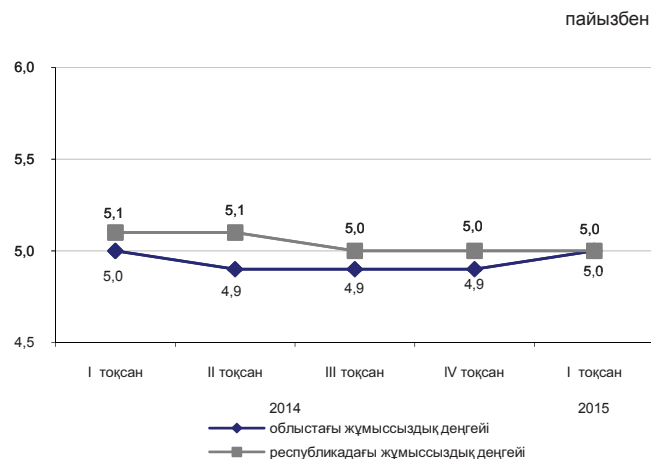

Экономиканың нақты секторы

	2015 жылғы қаңтар-маусым 2014 жылғы қаңтар-маусымға, %-бен	2014 жылғы қаңтар-маусым 2013 жылғы қаңтар-маусымға, %-бен
Өнеркәсіп	105,5	97,5
Ауыл шаруашылығы	100,7	101,8 ¹⁾
Құрылыс	79,2	82,3
Бөлшек сауда	100,4	114,7
Жүк айналымы	105,7	103,8
Жолаушылар айналымы	100,4	106,3
Байланыс	110,1	116,9

¹⁾ 2014 жылға НКИ нақтыланған жылдық деректер бойынша қайта саналды.

2015 жылғы қаңтар-маусым, пайызбен

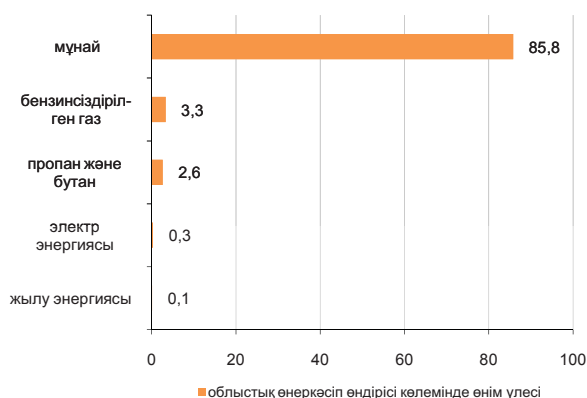

Ауыл шаруашылығы

	2015 жылғы қаңтар-маусым	Өткен жылғы тиісті кезеңге пайызбен
Мал мен құстардың шаруашылықта сойылғаны немесе союға өткізілгені (тірідей салмақта), мың тонна	22,1	99,0
Сауылған сиыр сүті, мың тонна	31,1	100,9
Алынған тауық жұмыртқасы, млн. дана	19,2	2,7 есе
Негізгі дөнді дақылдардың қолда бары – барлығы, тонна ²⁾	136,0	72,0
соның ішінде:		
бидай	136,0	-

²⁾ 2015 жылғы 1 шілдеге.

Баға индексі

	2015 жылғы маусым 2015 жылғы мамырға, %	2015 жылғы маусым 2014 жылғы желтоқсанға, %
Тұтыну бағасының индексі	99,8	101,6
Азық-түлік тауарлары	99,5	101,0
Азық-түлік емес тауарлар	100,0	102,5
Ақылы қызметтер	100,1	101,3
Өнеркәсіп өнімдеріне өндіруші кәсіпорындар бағасының индексі	105,3	79,9
Ауыл шаруашылығы өнімін өткізу бағасының индексі	99,5	102,3
Құрылыстағы баға индексі	100,2	100,6
Көліктің барлық түрлерімен жүк тасымалдау тарифтерінің индексі	100,1	101,2
Заңды тұлғаларға көрсетілген почталық және курьерлік қызметтер тарифтерінің индексі	100,0	100,0
Заңды тұлғаларға көрсетілген байланыс қызметтері тарифтерінің индексі	100,0	99,7
Коммерциялық жылжымайтын мүлікті жалға беру бағасының индексі	100,1	100,4

Батыс Қазақстан облысы

Әлеуметтік даму

Халық, адам (2015 жылғы 1 маусымға)	631 790
Туғандар, адам (2015 жылғы қаңтар-мамыр)	5 063
Өлгендер, адам (2015 жылғы қаңтар-мамыр)	2 302
Келгені, адам (2015 жылғы қаңтар-мамыр)	5 223
Кеткені, адам (2015 жылғы қаңтар-мамыр)	6 145

Жұмыспен қамтылған халық, адам (2015 жылғы I тоқсан)	316 949
Жалдамалы қызметкерлер, жұмыспен қамтылған халықтың жалпы санына %-бен (2015 жылғы I тоқсан)	62,5
Жұмыссыздық деңгейі, % (2015 жылғы I тоқсан)	5,0

Күнкөрістің ең төменгі деңгейінің шамасы, теңге (2015 жылғы маусым)	18 110
---------------------------------------------------------------------	--------

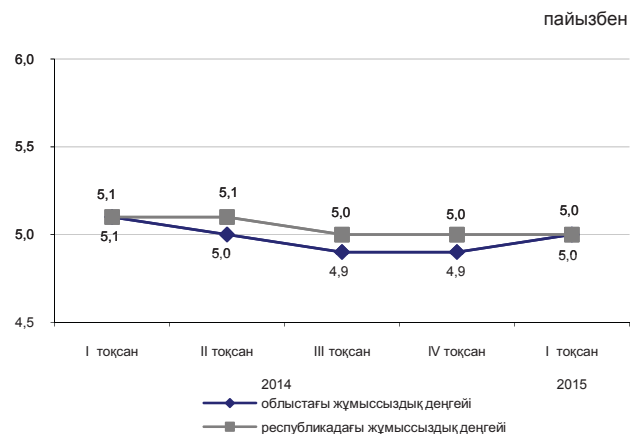

Экономиканың нақты секторы

	2015 жылғы қаңтар-маусым 2014 жылғы қаңтар-маусымға, %-бен	2014 жылғы қаңтар-маусым 2013 жылғы қаңтар-маусымға, %-бен
Өнеркәсіп	95,9	106,3
Ауыл шаруашылығы	103,0	103,0 ¹⁾
Құрылыс	107,3	139,4
Бөлшек сауда	100,3	111,9
Жүк айналымы	101,4	104,0
Жолаушылар айналымы	104,9	108,5
Байланыс	100,6	105,9

¹⁾ 2014 жылға НКИ нақтыланған жылдық деректер бойынша қайта саналды.



Ауыл шаруашылығы

	2015 жылғы қаңтар-маусым	Өткен жылғы тиісті кезеңге пайызбен
Мал мен құстардың шаруашылықта сойылғаны немесе союға өткізілгені (тірідей салмақта), мың тонна	36,0	104,5
Сауылған сиыр сүті, мың тонна	112,6	100,9
Алынған тауық жұмыртқасы, млн. дана	77,8	97,9
Негізгі дәнді дақылдардың қолда бары – барлығы, мың тонна ²⁾	113,2	78,1
одан:		
бидай	102,6	72,7
арпа	5,1	2,5 есе

²⁾ 2015 жылғы 1 шілдеге.

Баға индексі

	2015 жылғы маусым 2015 жылғы мамырға, %	2015 жылғы маусым 2014 жылғы желтоқсанға, %
Тұтыну бағасының индексі	99,8	101,3
Азық-түлік тауарлары	99,3	101,0
Азық-түлік емес тауарлар	100,2	100,6
Ақылы қызметтер	100,1	102,4
Өнеркәсіп өнімдеріне өндіруші кәсіпорындар бағасының индексі	113,7	85,4
Ауыл шаруашылығы өнімін өткізу бағасының индексі	98,8	100,5
Құрылыстағы баға индексі	100,4	101,3
Көліктің барлық түрлерімен жүк тасымалдау тарифтерінің индексі	100,6	103,3
Заңды тұлғаларға көрсетілген почталық және курьерлік қызметтер тарифтерінің индексі	100,0	100,0
Заңды тұлғаларға көрсетілген байланыс қызметтері тарифтерінің индексі	100,0	100,7
Коммерциялық жылжымайтын мүлікті жалға беру бағасының индексі	100,5	102,2

Жамбыл облысы

Әлеуметтік даму

Халық, адам (2015 жылғы 1 маусымға)	1 102 853
Туғандар, адам (2015 жылғы қаңтар-мамыр)	11 367
Өлгендер, адам (2015 жылғы қаңтар-мамыр)	3 049
Келгені, адам (2015 жылғы қаңтар-мамыр)	7 315
Кеткені, адам (2015 жылғы қаңтар-мамыр)	11 520

Жұмыспен қамтылған халық, адам (2015 жылғы I тоқсан)	517 881
Жалдамалы қызметкерлер, жұмыспен қамтылған халықтың жалпы санына %-бен (2015 жылғы I тоқсан)	52,4
Жұмыссыздық деңгейі, % (2015 жылғы I тоқсан)	4,9

Күнкөрістің ең төменгі деңгейінің шамасы, теңге (2015 жылғы маусым) 17 696

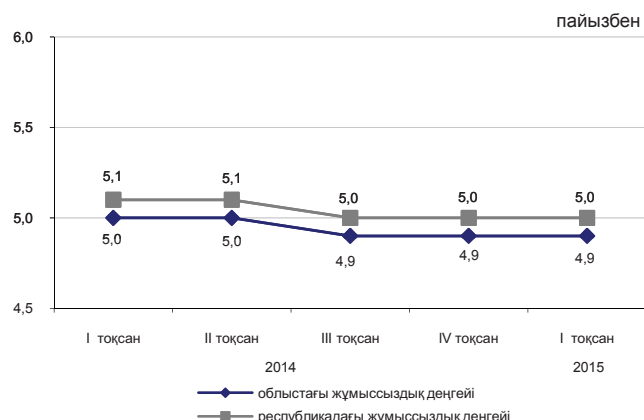

Экономиканың нақты секторы

	2015 жылғы қаңтар-маусым 2014 жылғы қаңтар-маусымға, %-бен	2014 жылғы қаңтар-маусым 2013 жылғы қаңтар-маусымға, %-бен
Өнеркәсіп	93,9	101,1
Ауыл шаруашылығы	103,1	105,1 ¹⁾
Құрылыс	105,9	133,2
Бөлшек сауда	107,0	122,9
Жүк айналымы	105,1	101,1
Жолаушылар айналымы	105,9	111,6
Байланыс	93,4	110,2

¹⁾ 2014 жылға НКИ нақтыланған жылдық деректер бойынша қайта саналды.

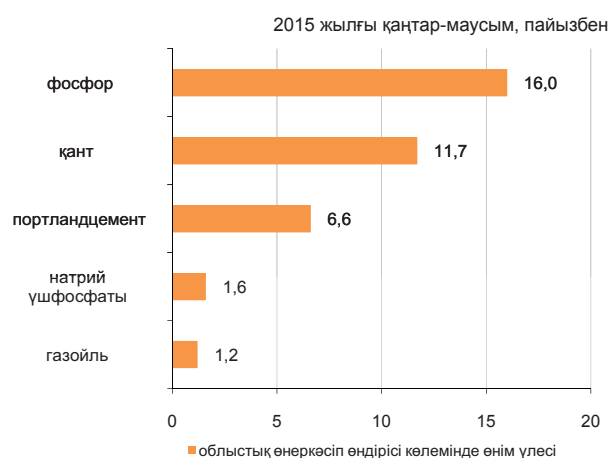

Ауыл шаруашылығы

	2015 жылғы қаңтар-маусым	Өткен жылғы тиісті кезеңге пайызбен
Мал мен құстардың шаруашылықта сойылғаны немесе союға өткізілгені (тірідей салмақта), мың тонна	45,4	103,0
Сауылған сиыр сүті, мың тонна	134,9	101,6
Алынған тауық жұмыртқасы, млн. дана	51,5	113,7
Негізгі дәнді дақылдардың қолда бары – барлығы, мың тонна ²⁾	12,3	77,0
одан:		
арпа	7,3	63,1
бидай	4,8	119,4

²⁾ 2015 жылғы 1 шілдеге.

Баға индексі

	2015 жылғы маусым 2015 жылғы мамырға, %	2015 жылғы маусым 2014 жылғы желтоқсанға, %
Тұтыну бағасының индексі	100,1	102,0
Азық-түлік тауарлары	99,9	101,4
Азық-түлік емес тауарлар	100,2	100,6
Ақылы қызметтер	100,3	103,9
Өнеркәсіп өнімдеріне өндіруші кәсіпорындар бағасының индексі	98,4	98,3
Ауыл шаруашылығы өнімін өткізу бағасының индексі	100,1	101,0
Құрылыстағы баға индексі	100,2	100,5
Көліктің барлық түрлерімен жүк тасымалдау тарифтерінің индексі	100,0	99,5
Заңды тұлғаларға көрсетілген почталық және курьерлік қызметтер тарифтерінің индексі	100,0	100,0
Заңды тұлғаларға көрсетілген байланыс қызметтері тарифтерінің индексі	100,0	99,0
Коммерциялық жылжымайтын мүлікті жалға беру бағасының индексі	100,0	102,1

Қарағанды облысы

Әлеуметтік даму

Халық, адам (2015 жылғы 1 маусымға)	1 380 783
Туғандар, адам (2015 жылғы қаңтар-мамыр)	9 793
Өлгендер, адам (2015 жылғы қаңтар-мамыр)	5 833
Келгені, адам (2015 жылғы қаңтар-мамыр)	12 709
Кеткені, адам (2015 жылғы қаңтар-мамыр)	14 164

Жұмыспен қамтылған халық, адам (2015 жылғы I тоқсан)	689 197
Жалдамалы қызметкерлер, жұмыспен қамтылған халықтың жалпы санына %-бен (2015 жылғы I тоқсан)	86,5
Жұмыссыздық деңгейі, % (2015 жылғы I тоқсан)	5,0

Күнкөрістің ең төменгі деңгейінің шамасы, теңге (2015 жылғы маусым)	18 855
---------------------------------------------------------------------	--------

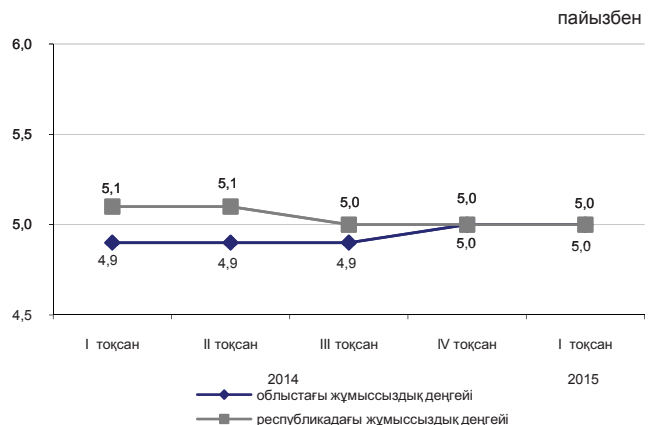

Экономиканың нақты секторы

	2015 жылғы қаңтар-маусым 2014 жылғы қаңтар-маусымға, %-бен	2014 жылғы қаңтар-маусым 2013 жылғы қаңтар-маусымға, %-бен
Өнеркәсіп	110,8	100,8
Ауыл шаруашылығы	103,7	104,0 ¹⁾
Құрылыс	78,1	96,0
Бөлшек сауда	101,0	110,1
Жүк айналымы	99,1	103,0
Жолаушылар айналымы	100,2	109,9
Байланыс	105,2	107,3

¹⁾ 2014 жылға НКИ нақтыланған жылдық деректер бойынша қайта саналды.



Ауыл шаруашылығы

	2015 жылғы қаңтар-маусым	Өткен жылғы тиісті кезеңге пайызбен
Мал мен құстардың шаруашылықта сойылғаны немесе союға өткізілгені (тірідей салмақта), мың тонна	55,2	102,6
Сауылған сиыр сүті, мың тонна	196,7	105,3
Алынған тауық жұмыртқасы, млн. дана	317,8	107,5
Негізгі дәнді дақылдардың қолда бары – барлығы, мың тонна ²⁾	98,0	80,3
одан:		
бидай	83,4	90,7
арпа	9,3	50,3

²⁾ 2015 жылғы 1 шілдеге.

Баға индексі

	2015 жылғы маусым 2015 жылғы мамырға, %	2015 жылғы маусым 2014 жылғы желтоқсанға, %
Тұтыну бағасының индексі	99,7	101,8
Азық-түлік тауарлары	99,0	101,4
Азық-түлік емес тауарлар	100,1	100,9
Ақылы қызметтер	100,1	102,9
Өнеркәсіп өнімдеріне өндіруші кәсіпорындар бағасының индексі	99,7	98,0
Ауыл шаруашылығы өнімін өткізу бағасының индексі	98,0	94,8
Құрылыстағы баға индексі	100,2	99,5
Көліктің барлық түрлерімен жүк тасымалдау тарифтерінің индексі	100,0	101,5
Заңды тұлғаларға көрсетілген почталық және курьерлік қызметтер тарифтерінің индексі	100,0	100,0
Заңды тұлғаларға көрсетілген байланыс қызметтері тарифтерінің индексі	100,0	99,6
Коммерциялық жылжымайтын мүлікті жалға беру бағасының индексі	99,7	100,7

Қостанай облысы

Әлеуметтік даму

Халық, адам (2015 жылғы 1 маусымға)	882 542
Туғандар, адам (2015 жылғы қаңтар-мамыр)	5 085
Өлгендер, адам (2015 жылғы қаңтар-мамыр)	3 978
Келгені, адам (2015 жылғы қаңтар-мамыр)	12 025
Кеткені, адам (2015 жылғы қаңтар-мамыр)	12 046

Жұмыспен қамтылған халық, адам (2015 жылғы I тоқсан)	497 163
Жалдамалы қызметкерлер, жұмыспен қамтылған халықтың жалпы санына %-бен (2015 жылғы I тоқсан)	63,6
Жұмыссыздық деңгейі, % (2015 жылғы I тоқсан)	5,0

Күнкөрістің ең төменгі деңгейінің шамасы, теңге (2015 жылғы маусым)	18 469
---------------------------------------------------------------------	--------

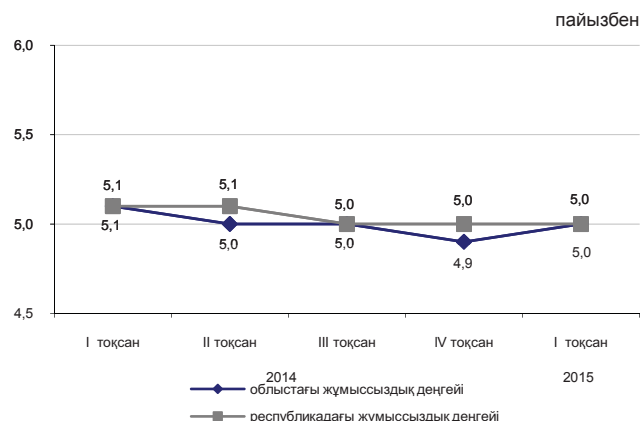

Экономиканың нақты секторы

	2015 жылғы қаңтар-маусым 2014 жылғы қаңтар-маусымға, %-бен	2014 жылғы қаңтар-маусым 2013 жылғы қаңтар-маусымға, %-бен
Өнеркәсіп	92,9	100,1
Ауыл шаруашылығы	101,2	100,1 ¹⁾
Құрылыс	101,6	98,1
Бөлшек сауда	104,2	121,9
Жүк айналымы	101,9	109,7
Жолаушылар айналымы	103,8	107,8
Байланыс	108,2	107,0

¹⁾ 2014 жылға НКИ нақтыланған жылдық деректер бойынша қайта саналды.



Ауыл шаруашылығы

	2015 жылғы қаңтар-маусым	Өткен жылғы тиісті кезеңге пайызбен
Мал мен құстардың шаруашылықта сойылғаны немесе союға өткізілгені (тірідей салмақта), мың тонна	52,0	95,9
Сауылған сиыр сүті, мың тонна	240,5	104,9
Алынған тауық жұмыртқасы, млн. дана	292,7	116,2
Негізгі дөнді дақылдардың қолда бары – барлығы, мың тонна ²⁾	1 755,8	118,4
одан:		
бидай	1 668,2	118,2
арпа	68,0	137,8

²⁾ 2015 жылғы 1 шілдеге.

Баға индексі

	2015 жылғы маусым 2015 жылғы мамырға, %	2015 жылғы маусым 2014 жылғы желтоқсанға, %
Тұтыну бағасының индексі	99,9	101,4
Азық-түлік тауарлары	99,4	101,2
Азық-түлік емес тауарлар	100,2	100,3
Ақылы қызметтер	100,2	102,5
Өнеркәсіп өнімдеріне өндіруші кәсіпорындар бағасының индексі	99,3	93,0
Ауыл шаруашылығы өнімін өткізу бағасының индексі	98,9	95,0
Құрылыстағы баға индексі	100,3	100,2
Көліктің барлық түрлерімен жүк тасымалдау тарифтерінің индексі	99,6	98,9
Заңды тұлғаларға көрсетілген почталық және курьерлік қызметтер тарифтерінің индексі	100,0	100,0
Заңды тұлғаларға көрсетілген байланыс қызметтері тарифтерінің индексі	100,0	99,5
Коммерциялық жылжымайтын мүлікті жалға беру бағасының индексі	100,0	99,9

Қызылорда облысы

Әлеуметтік даму

Халық, адам (2015 жылғы 1 маусымға)	757 309
Туғандар, адам (2015 жылғы қаңтар-мамыр)	7 664
Өлгендер, адам (2015 жылғы қаңтар-мамыр)	1 809
Келгені, адам (2015 жылғы қаңтар-мамыр)	5 711
Кеткені, адам (2015 жылғы қаңтар-мамыр)	7 405

Жұмыспен қамтылған халық, адам (2015 жылғы I тоқсан)	349 247
Жалдамалы қызметкерлер, жұмыспен қамтылған халықтың жалпы санына %-бен (2015 жылғы I тоқсан)	66,1
Жұмыссыздық деңгейі, % (2015 жылғы I тоқсан)	5,0

Күнкөрістің ең төменгі деңгейінің шамасы, теңге (2015 жылғы маусым)	18 028
---------------------------------------------------------------------	--------

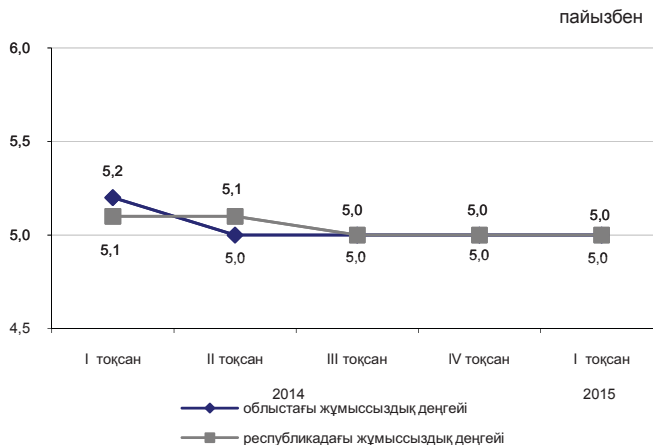

Экономиканың нақты секторы

	2015 жылғы қаңтар-маусым 2014 жылғы қаңтар-маусымға, %-бен	2014 жылғы қаңтар-маусым 2013 жылғы қаңтар-маусымға, %-бен
Өнеркәсіп	94,9	95,9
Ауыл шаруашылығы	102,1	103,9 ¹⁾
Құрылыс	103,7	58,8
Бөлшек сауда	106,4	123,6
Жүк айналымы	101,3	102,2
Жолаушылар айналымы	106,7	112,4
Байланыс	108,9	104,4

¹⁾ 2014 жылға НКИ нақтыланған жылдық деректер бойынша қайта саналды.



Ауыл шаруашылығы

	2015 жылғы қаңтар-маусым	Өткен жылғы тиісті кезеңге пайызбен
Мал мен құстардың шаруашылықта сойылғаны немесе союға өткізілгені (тірідей салмақта), мың тонна	14,1	101,7
Сауылған сиыр сүті, мың тонна	36,6	102,8
Алынған тауық жұмыртқасы, млн. дана	2,1	101,1
Негізгі дәнді дақылдардың қолда бары – барлығы, мың тонна ²⁾	36,0	118,2
одан:		
күріш	34,5	116,7

²⁾ 2015 жылғы 1 шілдеге.

Баға индексі

	2015 жылғы маусым 2015 жылғы мамырға, %	2015 жылғы маусым 2014 жылғы желтоқсанға, %
Тұтыну бағасының индексі	99,8	101,2
Азық-түлік тауарлары	99,3	101,1
Азық-түлік емес тауарлар	100,2	101,1
Ақылы қызметтер	100,0	101,5
Өнеркәсіп өнімдеріне өндіруші кәсіпорындар бағасының индексі	103,7	85,5
Ауыл шаруашылығы өнімін өткізу бағасының индексі	100,1	101,7
Құрылыстағы баға индексі	100,4	100,3
Көліктің барлық түрлерімен жүк тасымалдау тарифтерінің индексі	100,0	100,1
Заңды тұлғаларға көрсетілген почталық және курьерлік қызметтер тарифтерінің индексі	100,0	100,0
Заңды тұлғаларға көрсетілген байланыс қызметтері тарифтерінің индексі	100,0	93,8
Коммерциялық жылжымайтын мүлікті жалға беру бағасының индексі	99,7	99,7

Маңғыстау облысы

Әлеуметтік даму

Халық, адам (2015 жылғы 1 маусымға)	614 337
Туғандар, адам (2015 жылғы қаңтар-мамыр)	7 482
Өлгендер, адам (2015 жылғы қаңтар-мамыр)	1 177
Келгені, адам (2015 жылғы қаңтар-мамыр)	5 776
Кеткені, адам (2015 жылғы қаңтар-мамыр)	4 636

Жұмыспен қамтылған халық, адам (2015 жылғы I тоқсан)	272 257
Жалдамалы қызметкерлер, жұмыспен қамтылған халықтың жалпы санына %-бен (2015 жылғы I тоқсан)	92,3
Жұмыссыздық деңгейі, % (2015 жылғы I тоқсан)	5,2

Күнкөрістің ең төменгі деңгейінің шамасы, теңге (2015 жылғы маусым) 24 469

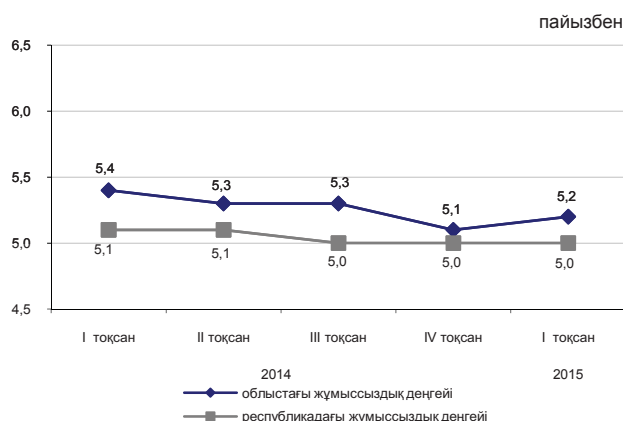

Экономиканың нақты секторы

	2015 жылғы қаңтар-маусым 2014 жылғы қаңтар-маусымға, %-бен	2014 жылғы қаңтар-маусым 2013 жылғы қаңтар-маусымға, %-бен
Өнеркәсіп	98,4	104,1
Ауыл шаруашылығы	104,2	99,7 ¹⁾
Құрылыс	93,8	101,9
Бөлшек сауда	106,0	121,2
Жүк айналымы	99,4	106,9
Жолаушылар айналымы	100,0	101,8
Байланыс	123,9	121,9

¹⁾ 2014 жылға НКИ нақтыланған жылдық деректер бойынша қайта саналды.

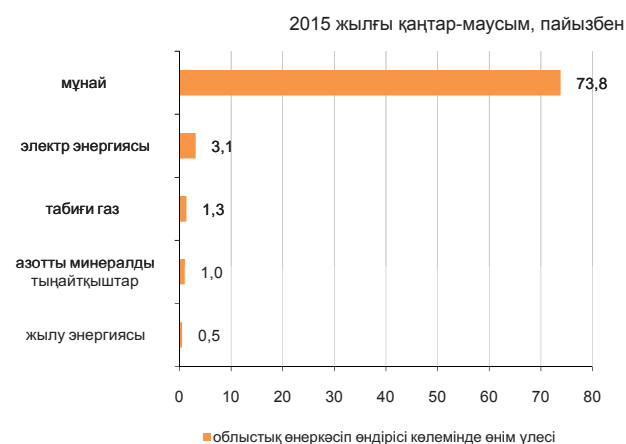

Ауыл шаруашылығы

	2015 жылғы қаңтар-маусым	Өткен жылғы тиісті кезеңге пайызбен
Мал мен құстардың шаруашылықта сойылғаны немесе союға өткізілгені (тірідей салмақта), мың тонна	5,4	109,3
Сауылған сиыр сүті, мың тонна	2,3	110,5
Алынған тауық жұмыртқасы, млн. дана	0,8	2,7 есе
Негізгі дәнді дақылдардың қолда бары – барлығы, мың тонна ²⁾	7,9	118,1
соның ішінде:		
бидай	7,9	118,1

²⁾ 2015 жылғы 1 шілдеге.

Баға индексі

	2015 жылғы маусым 2015 жылғы мамырға, %	2015 жылғы маусым 2014 жылғы желтоқсанға, %
Тұтыну бағасының индексі	99,9	102,2
Азық-түлік тауарлары	99,4	101,4
Азық-түлік емес тауарлар	100,2	101,2
Ақылы қызметтер	100,1	104,2
Өнеркәсіп өнімдеріне өндіруші кәсіпорындар бағасының индексі	102,6	78,7
Ауыл шаруашылығы өнімін өткізу бағасының индексі	100,3	106,0
Құрылыстағы баға индексі	99,9	101,1
Көліктің барлық түрлерімен жүк тасымалдау тарифтерінің индексі	100,0	99,7
Заңды тұлғаларға көрсетілген почталық және курьерлік қызметтерінің тарифтері индексі	100,0	100,0
Заңды тұлғаларға көрсетілген байланыс қызметтері тарифтері индексі	100,0	100,5
Коммерциялық жылжымайтын мүлікті жалға беру бағасының индексі	100,0	100,1

Оңтүстік Қазақстан облысы

Әлеуметтік даму

Халық, адам (2015 жылғы 1 маусымға)	2 808 263
Туғандар, адам (2015 жылғы қаңтар-мамыр)	33 024
Өлгендер, адам (2015 жылғы қаңтар-мамыр)	6 401
Келгені, адам (2015 жылғы қаңтар-мамыр)	20 234
Кеткені, адам (2015 жылғы қаңтар-мамыр)	26 998

Жұмыспен қамтылған халық, адам (2015 жылғы I тоқсан)	1 199 000
Жалдамалы қызметкерлер, жұмыспен қамтылған халықтың жалпы санына %-бен (2015 жылғы I тоқсан)	54,8
Жұмыссыздық деңгейі, % (2015 жылғы I тоқсан)	5,3

Күнкөрістің ең төменгі деңгейінің шамасы, теңге (2015 жылғы маусым)	17 998
---------------------------------------------------------------------	--------

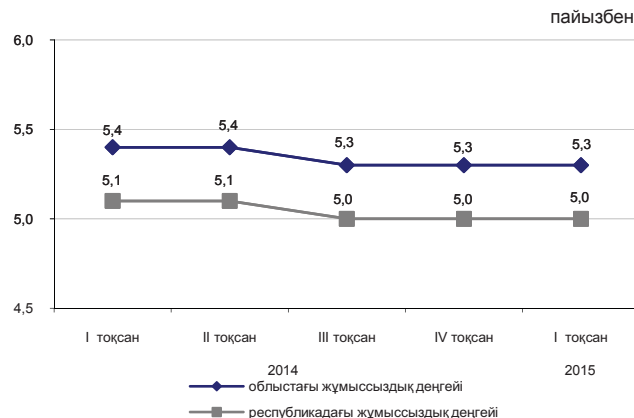

Экономиканың нақты секторы

	2015 жылғы қаңтар-маусым 2014 жылғы қаңтар-маусымға, %-бен	2014 жылғы қаңтар-маусым 2013 жылғы қаңтар-маусымға, %-бен
Өнеркәсіп	103,6	100,5
Ауыл шаруашылығы	103,7	107,9 ¹⁾
Құрылыс	108,4	114,0
Бөлшек сауда	104,2	125,0
Жүк айналымы	103,4	111,3
Жолаушылар айналымы	103,2	106,3
Байланыс	106,4	105,5

¹⁾ 2014 жылға НКИ нақтыланған жылдық деректер бойынша қайта саналды.

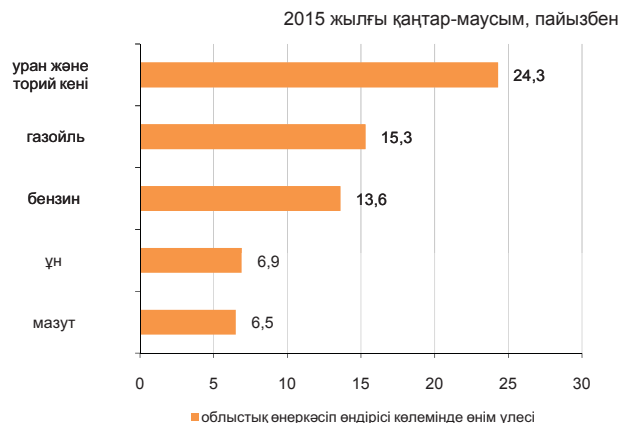

Ауыл шаруашылығы

	2015 жылғы қаңтар-маусым	Өткен жылғы тиісті кезеңге пайызбен
Мал мен құстардың шаруашылықта сойылғаны немесе союға өткізілгені (тірідей салмақта), мың тонна	96,9	106,0
Сауылған сиыр сүті, мың тонна	364,3	100,6
Алынған тауық жұмыртқасы, млн. дана	145,9	108,8
Негізгі дәнді дақылдардың қолда бары – барлығы, мың тонна ²⁾	126,7	109,8
одан:		
бидай	124,5	108,3

²⁾ 2015 жылғы 1 шілдеге.

Баға индексі

	2015 жылғы маусым 2015 жылғы мамырға, %	2015 жылғы маусым 2014 жылғы желтоқсанға, %
Тұтыну бағасының индексі	100,0	101,2
Азық-түлік тауарлары	99,6	100,7
Азық-түлік емес тауарлар	100,3	100,5
Ақылы қызметтер	100,3	102,6
Өнеркәсіп өнімдеріне өндіруші кәсіпорындар бағасының индексі	99,9	97,4
Ауыл шаруашылығы өнімін өткізу бағасының индексі	99,7	98,6
Құрылыстағы баға индексі	100,3	100,2
Көліктің барлық түрлерімен жүк тасымалдау тарифтерінің индексі	100,0	99,9
Заңды тұлғаларға көрсетілген почталық және курьерлік қызметтер тарифтерінің индексі	100,0	100,0
Заңды тұлғаларға көрсетілген байланыс қызметтері тарифтерінің индексі	100,0	99,2
Коммерциялық жылжымайтын мүлікті жалға беру бағасының индексі	100,6	100,5

Солтүстік Қазақстан облысы

Әлеуметтік даму

Халық, адам (2015 жылғы 1 маусымға)	570 962
Туғандар, адам (2015 жылғы қаңтар-мамыр)	3 312
Өлгендер, адам (2015 жылғы қаңтар-мамыр)	2 833
Келгені, адам (2015 жылғы қаңтар-мамыр)	9 057
Кеткені, адам (2015 жылғы қаңтар-мамыр)	10 333

Жұмыспен қамтылған халық, адам (2015 жылғы I тоқсан)	316 414
Жалдамалы қызметкерлер, жұмыспен қамтылған халықтың жалпы санына %-бен (2015 жылғы I тоқсан)	67,5
Жұмыссыздық деңгейі, % (2015 жылғы I тоқсан)	4,9

Күнкөрістің ең төменгі деңгейінің шамасы, теңге (2015 жылғы маусым)	18 343
---------------------------------------------------------------------	--------

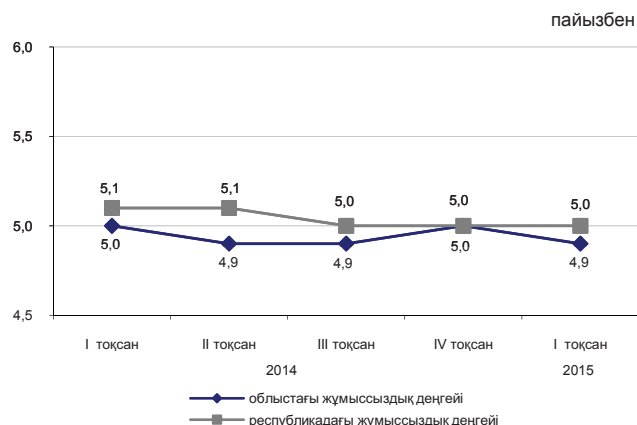

Экономиканың нақты секторы

	2015 жылғы қаңтар-маусым 2014 жылғы қаңтар-маусымға, %-бен	2014 жылғы қаңтар-маусым 2013 жылғы қаңтар-маусымға, %-бен
Өнеркәсіп	99,2	104,3
Ауыл шаруашылығы	105,6	102,0 ¹⁾
Құрылыс	169,1	119,2
Бөлшек сауда	101,7	120,1
Жүк айналымы	107,0	102,0
Жолаушылар айналымы	100,2	105,3
Байланыс	108,5	106,6

¹⁾ 2014 жылға НКИ нақтыланған жылдық деректер бойынша қайта саналды.



Ауыл шаруашылығы

	2015 жылғы қаңтар-маусым	Өткен жылғы тиісті кезеңге пайызбен
Мал мен құстардың шаруашылықта сойылғаны немесе союға өткізілгені (тірідей салмақта), мың тонна	32,2	101,1
Сауылған сиыр сүті, мың тонна	228,3	106,8
Алынған тауық жұмыртқасы, млн. дана	292,7	118,2
Негізгі дәнді дақылдардың қолда бары – барлығы, мың тонна ²⁾	1 331,8	163,4
одан:		
бидай	1 147,9	163,6
арпа	124,8	2 есе

²⁾ 2015 жылғы 1 шілдеге.

Баға индексі

	2015 жылғы маусым 2015 жылғы мамырға, %	2015 жылғы маусым 2014 жылғы желтоқсанға, %
Тұтыну бағасының индексі	99,9	101,5
Азық-түлік тауарлары	99,5	102,5
Азық-түлік емес тауарлар	100,1	101,1
Ақылы қызметтер	100,1	100,7
Өнеркәсіп өнімдеріне өндіруші кәсіпорындар бағасының индексі	99,1	99,7
Ауыл шаруашылығы өнімін өткізу бағасының индексі	99,2	98,5
Құрылыстағы баға индексі	100,4	100,8
Көліктің барлық түрлерімен жүк тасымалдау тарифтерінің индексі	99,1	100,2
Заңды тұлғаларға көрсетілген почталық және курьерлік қызметтер тарифтерінің индексі	100,0	100,0
Заңды тұлғаларға көрсетілген байланыс қызметтері тарифтерінің индексі	100,0	94,8
Коммерциялық жылжымайтын мүлікті жалға беру бағасының индексі	99,9	102,4

Павлодар облысы

Әлеуметтік даму

Халық, адам (2015 жылғы 1 маусымға)	756 855
Туғандар, адам (2015 жылғы қаңтар-мамыр)	5 154
Өлгендер, адам (2015 жылғы қаңтар-мамыр)	3 072
Келгені, адам (2015 жылғы қаңтар-мамыр)	7 587
Кеткені, адам (2015 жылғы қаңтар-мамыр)	8 592

Жұмыспен қамтылған халық, адам (2015 жылғы I тоқсан)	418 168
Жалдамалы қызметкерлер, жұмыспен қамтылған халықтың жалпы санына %-бен (2015 жылғы I тоқсан)	79,9
Жұмыссыздық деңгейі, % (2015 жылғы I тоқсан)	4,8

Күнкөрістің ең төменгі деңгейінің шамасы, теңге (2015 жылғы маусым)	17 798
---------------------------------------------------------------------	--------

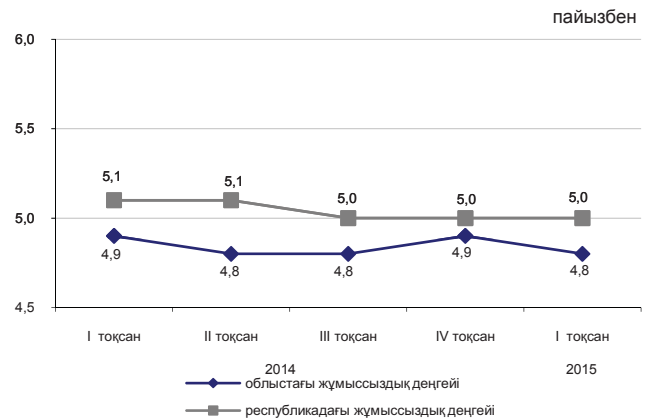

Экономиканың нақты секторы

	2015 жылғы қаңтар-маусым 2014 жылғы қаңтар-маусымға, %-бен	2014 жылғы қаңтар-маусым 2013 жылғы қаңтар-маусымға, %-бен
Өнеркәсіп	94,5	99,7
Ауыл шаруашылығы	106,7	103,0 ¹⁾
Құрылыс	164,2	170,2
Бөлшек сауда	105,0	106,8
Жүк айналымы	105,1	103,0
Жолаушылар айналымы	102,5	100,7
Байланыс	106,3	105,4

¹⁾ 2014 жылға НКИ нақтыланған жылдық деректер бойынша қайта саналды.



Ауыл шаруашылығы

	2015 жылғы қаңтар-маусым	Өткен жылғы тиісті кезеңге пайызбен
Мал мен құстардың шаруашылықта сойылғаны немесе союға өткізілгені (тірідей салмақта), мың тонна	36,5	111,7
Сауылған сиыр сүті, мың тонна	170,7	101,9
Алынған тауық жұмыртқасы, млн. дана	64,7	108,3
Негізгі дәнді дақылдардың қолда бары – барлығы, мың тонна ²⁾	98,2	75,2
одан:		
бидай	73,4	86,4
арпа	11,2	51,4

²⁾ 2015 жылғы 1 шілдеге.

Баға индексі

	2015 жылғы маусым 2015 жылғы мамырға, %	2015 жылғы маусым 2014 жылғы желтоқсанға, %
Тұтыну бағасының индексі	100,2	101,4
Азық-түлік тауарлары	100,0	100,9
Азық-түлік емес тауарлар	100,4	101,4
Ақылы қызметтер	100,4	102,1
Өнеркәсіп өнімдеріне өндіруші кәсіпорындар бағасының индексі	99,6	99,2
Ауыл шаруашылығы өнімін өткізу бағасының индексі	99,9	98,7
Құрылыстағы баға индексі	100,2	100,9
Көліктің барлық түрлерімен жүк тасымалдау тарифтерінің индексі	100,0	99,8
Заңды тұлғаларға көрсетілген почталық және курьерлік қызметтер тарифтерінің индексі		100,0
Заңды тұлғаларға көрсетілген байланыс қызметтері тарифтерінің индексі	100,0	99,8
Коммерциялық жылжымайтын мүлікті жалға беру бағасының индексі	99,6	98,4

Шығыс Қазақстан облысы

Әлеуметтік даму

Халық, адам (2015 жылғы 1 маусымға)	1 395 404
Туғандар, адам (2015 жылғы қаңтар-мамыр)	9 405
Өлгендер, адам (2015 жылғы қаңтар-мамыр)	6 186
Келгені, адам (2015 жылғы қаңтар-мамыр)	15 168
Кеткені, адам (2015 жылғы қаңтар-мамыр)	18 307

Жұмыспен қамтылған халық, адам (2015 жылғы I тоқсан)	701 157
Жалдамалы қызметкерлер, жұмыспен қамтылған халықтың жалпы санына %-бен (2015 жылғы I тоқсан)	68,2
Жұмыссыздық деңгейі, % (2015 жылғы I тоқсан)	4,8

Күнкөрістің ең төменгі деңгейінің шамасы, теңге (2015 жылғы маусым)	19 925
---------------------------------------------------------------------	--------

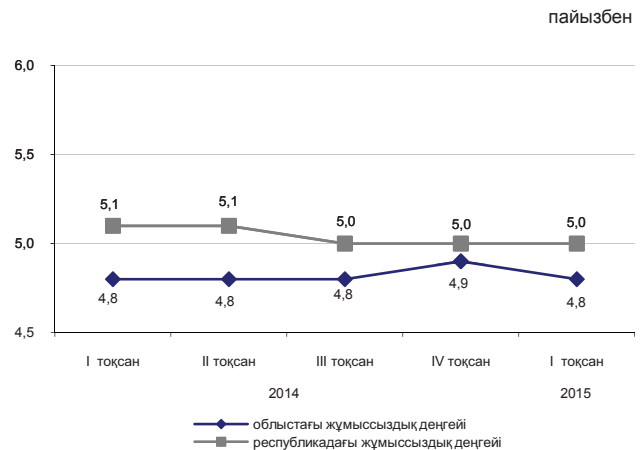

Экономиканың нақты секторы

	2015 жылғы қаңтар-маусым 2014 жылғы қаңтар-маусымға, %-бен	2014 жылғы қаңтар-маусым 2013 жылғы қаңтар-маусымға, %-бен
Өнеркәсіп	92,0	100,0
Ауыл шаруашылығы	102,7	105,7 ¹⁾
Құрылыс	108,5	118,8
Бөлшек сауда	104,7	107,4
Жүк айналымы	106,3	110,4
Жолаушылар айналымы	103,1	101,5
Байланыс	100,3	105,0

¹⁾ 2014 жылға НКИ нақтыланған жылдық деректер бойынша қайта саналды.

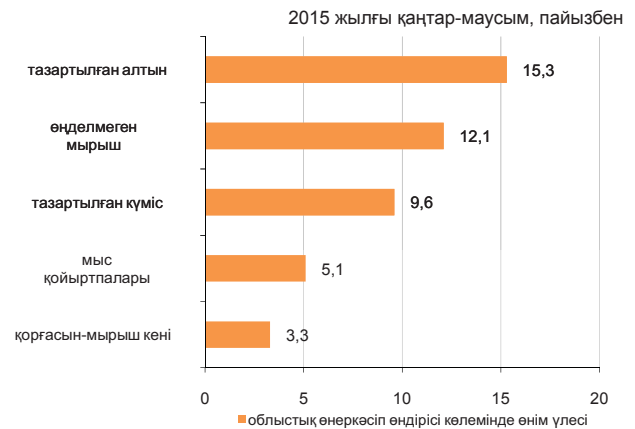

Ауыл шаруашылығы

	2015 жылғы қаңтар-маусым	Өткен жылғы тиісті кезеңге пайызбен
Мал мен құстардың шаруашылықта сойылғаны немесе союға өткізілгені (тірідей салмақта), мың тонна	93,7	104,6
Сауылған сиыр сүті, мың тонна	371,4	100,9
Алынған тауық жұмыртқасы, млн. дана	70,4	89,5
Негізгі дәнді дақылдардың қолда бары – барлығы, мың тонна ²⁾	231,7	122,1
одан:		
бидай	176,3	118,5
арпа	23,1	94,2

²⁾ 2015 жылғы 1 шілдеге.

Баға индексі

	2015 жылғы маусым 2015 жылғы мамырға, %	2015 жылғы маусым 2014 жылғы желтоқсанға, %
Тұтыну бағасының индексі	99,9	101,4
Азық-түлік тауарлары	99,4	101,1
Азық-түлік емес тауарлар	100,2	100,4
Ақылы қызметтер	100,2	102,5
Өнеркәсіп өнімдеріне өндіруші кәсіпорындар бағасының индексі	98,8	99,1
Ауыл шаруашылығы өнімін өткізу бағасының индексі	98,0	96,3
Құрылыстағы баға индексі	100,2	100,6
Көліктің барлық түрлерімен жүк тасымалдау тарифтерінің индексі	100,0	97,6
Заңды тұлғаларға көрсетілген почталық және курьерлік қызметтер тарифтерінің индексі	100,0	100,0
Заңды тұлғаларға көрсетілген байланыс қызметтері тарифтерінің индексі	100,1	100,3
Коммерциялық жылжымайтын мүлікті жалға беру бағасының индексі	100,0	100,5

Астана қаласы

Әлеуметтік даму

Халық, адам (2015 жылғы 1 маусымға)	861 968
Туғандар, адам (2015 жылғы қаңтар-мамыр)	10 128
Өлгендер, адам (2015 жылғы қаңтар-мамыр)	1 598
Келгені, адам (2015 жылғы қаңтар-мамыр)	14 326
Кеткені, адам (2015 жылғы қаңтар-мамыр)	13 770

Жұмыспен қамтылған халық, адам (2015 жылғы I тоқсан)	442 310
Жалдамалы қызметкерлер, жұмыспен қамтылған халықтың жалпы санына %-бен (2015 жылғы I тоқсан)	93,7
Жұмыссыздық деңгейі, % (2015 жылғы I тоқсан)	5,1

Күнкөрістің ең төменгі деңгейінің шамасы, теңге (2015 жылғы маусым) 22 583

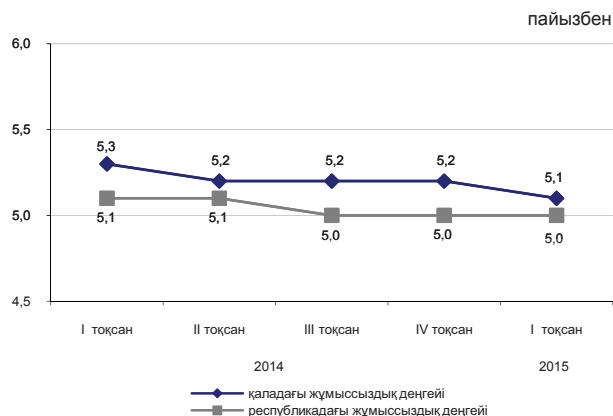

Экономиканың нақты секторы

	2015 жылғы қаңтар-маусым 2014 жылғы қаңтар-маусымға, %-бен	2014 жылғы қаңтар-маусым 2013 жылғы қаңтар-маусымға, %-бен
Өнеркәсіп	107,8	79,5
Ауыл шаруашылығы	80,0	81,7 ¹⁾
Құрылыс	116,8	103,0
Бөлшек сауда	103,4	119,3
Жүк айналымы	103,3	119,7
Жолаушылар айналымы	103,7	113,1
Байланыс	97,2	108,9

¹⁾ 2014 жылға НКИ нақтыланған жылдық деректер бойынша қайта саналды.



Ауыл шаруашылығы

	2015 жылғы қаңтар-маусым	Өткен жылғы тиісті кезеңге пайызбен
Мал мен құстардың шаруашылықта сойылғаны немесе союға өткізілгені (тірідей салмақта), тонна	150,1	136,0
Сауылған сиыр сүті, мың тонна	0,3	29,4
Алынған тауық жұмыртқасы, мың дана	106,3	79,4
Негізгі дәнді дақылдардың қолда бары – барлығы, мың тонна ²⁾	38,1	60,5
одан:		
бидай	35,5	56,9

²⁾ 2015 жылғы 1 шілдеге.

Баға индексі

	2015 жылғы маусым 2015 жылғы мамырға, %	2015 жылғы маусым 2014 жылғы желтоқсанға, %
Тұтыну бағасының индексі	99,7	101,2
Азық-түлік тауарлары	99,6	102,4
Азық-түлік емес тауарлар	100,7	100,6
Ақылы қызметтер	99,0	100,3
Өнеркәсіп өнімдеріне өндіруші кәсіпорындар бағасының индексі	98,8	99,4
Ауыл шаруашылығы өнімін өткізу бағасының индексі	-	-
Құрылыстағы баға индексі	100,7	100,9
Көліктің барлық түрлерімен жүк тасымалдау тарифтерінің индексі	99,9	99,0
Заңды тұлғаларға көрсетілген почталық және курьерлік қызметтер тарифтерінің индексі	99,5	99,5
Заңды тұлғаларға көрсетілген байланыс қызметтері тарифтерінің индексі	100,0	99,8
Коммерциялық жылжымайтын мүлікті жалға беру бағасының индексі	100,5	102,4

Алматы қаласы

Әлеуметтік даму

Халық, адам (2015 жылғы 1 маусымға)	1 670 888
Туғандар, адам (2015 жылғы қаңтар-мамыр)	12 318
Өлгендер, адам (2015 жылғы қаңтар-мамыр)	4 572
Келгені, адам (2015 жылғы қаңтар-мамыр)	42 721
Кеткені, адам (2015 жылғы қаңтар-мамыр)	21 913

Жұмыспен қамтылған халық, адам (2015 жылғы I тоқсан)	833 697
Жалдамалы қызметкерлер, жұмыспен қамтылған халықтың жалпы санына %-бен (2015 жылғы I тоқсан)	92,2
Жұмыссыздық деңгейі, % (2015 жылғы I тоқсан)	5,4

Күнкөрістің ең төменгі деңгейінің шамасы, теңге (2015 жылғы маусым)	22 137
---------------------------------------------------------------------	--------

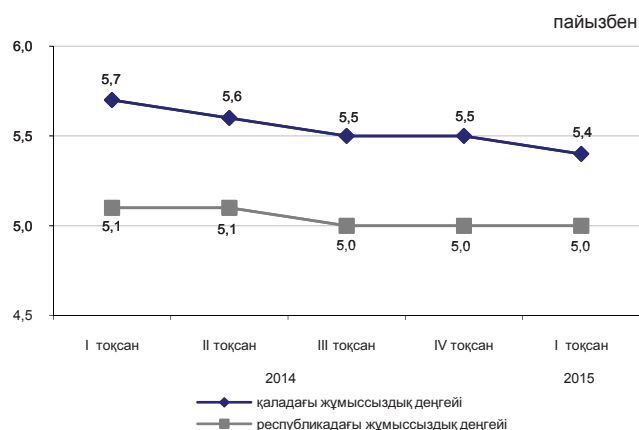

Экономиканың нақты секторы

	2015 жылғы қаңтар-маусым 2014 жылғы қаңтар-маусымға, %-бен	2014 жылғы қаңтар-маусым 2013 жылғы қаңтар-маусымға, %-бен
Өнеркәсіп	104,3	101,6
Ауыл шаруашылығы	34,1	92,7 ¹⁾
Құрылыс	101,3	105,2
Бөлшек сауда	102,0	104,6
Жүк айналымы	108,1	110,3
Жолаушылар айналымы	103,5	107,0
Байланыс	104,6	108,3

¹⁾ 2014 жылға НКИ нақтыланған жылдық деректер бойынша қайта саналды.

2015 жылғы қаңтар-маусым, пайызбен



Ауыл шаруашылығы

	2015 жылғы қаңтар-маусым	Өткен жылғы тиісті кезеңге пайызбен
Мал мен құстардың шаруашылықта сойылғаны немесе союға өткізілгені (тірідей салмақта), мың тонна	0,3	33,8
Сауылған сиыр сүті, мың тонна	2,3	34,8
Алынған тауық жұмыртқасы, млн. дана	0,3	6,9
Негізгі дәнді дақылдардың қолда бары – барлығы, мың тонна ²⁾	8,7	107,8
одан:		
бидай	8,1	100,6

²⁾ 2015 жылғы 1 шілдеге.

Баға индексі

	2015 жылғы маусым 2015 жылғы мамырға, %	2015 жылғы маусым 2014 жылғы желтоқсанға, %
Тұтыну бағасының индексі	99,9	101,3
Азық-түлік тауарлары	99,3	101,9
Азық-түлік емес тауарлар	100,5	100,6
Ақылы қызметтер	100,0	101,3
Өнеркәсіп өнімдеріне өндіруші кәсіпорындар бағасының индексі	100,0	102,2
Ауыл шаруашылығы өнімін өткізу бағасының индексі	-	-
Құрылыстағы баға индексі	100,0	99,4
Көліктің барлық түрлерімен жүк тасымалдау тарифтерінің индексі	100,0	103,9
Заңды тұлғаларға көрсетілген почталық және курьерлік қызметтер тарифтерінің индексі	99,7	100,8
Заңды тұлғаларға көрсетілген байланыс қызметтері тарифтерінің индексі	100,0	100,9
Коммерциялық жылжымайтын мүлікті жалға беру бағасының индексі	100,3	101,8

1. Основные показатели

1.1 Краткие итоги социально-экономического развития

Краткосрочный экономический индикатор

Краткосрочный экономический индикатор в январе-июне 2015г. к январю-июню 2014г. составил 102%. Расчет краткосрочного экономического индикатора осуществляется для обеспечения оперативности и базируется на изменении индексов выпуска по базовым отраслям: сельское хозяйство, промышленность, строительство, торговля, транспорт и связь, составляющих 67-68% от ВВП.

Уровень жизни

Среднедушевые номинальные денежные доходы населения по оценке в мае 2015г. составили 63204 тенге, что на 2% выше, чем в мае 2014г.

Рынок труда и оплата труда

Численность безработных по оценке в июне 2015г. составила 450,2 тыс. человек. Уровень безработицы составил 4,9% к численности экономически активного населения. Численность лиц, зарегистрированных в органах занятости в качестве безработных, на конец июня 2015г. составила 59,9 тыс. человек или 0,7% к численности экономически активного населения.

Среднемесячная номинальная заработная плата одного работника по оценке в июне 2015г. составила 125035 тенге.

Цены

Индекс потребительских цен в июне 2015г. по сравнению с декабрем 2014г. составил 101,4%. Цены на продовольственные товары повысились на 1,4%, непродовольственные – на 0,7%, платные услуги для населения – на 2,1%. Цены предприятий-производителей на промышленную продукцию в июне 2015г. по сравнению с декабрем 2014г. снизились на 12,1%.

Национальная экономика

Объем валового внутреннего продукта, по отчетным данным, за I квартал 2015г. составил в текущих ценах 8248 млрд. тенге. По сравнению с соответствующим периодом 2014г. реальный ВВП вырос на 102,3%. В структуре ВВП доля производства товаров составила 34,8%, услуг – 57,7%.

Объем инвестиций в основной капитал в январе-июне 2015г. составил 2687,5 млрд. тенге, что на 4,4% больше, чем за январь-июнь 2014г.

Количество зарегистрированных юридических лиц по состоянию на 1 июля 2015г. составило 354306 единиц и увеличилось по сравнению с соответствующим периодом предыдущего года на 2%, в том числе 345261 единица с численностью работников менее 100 человек. Количество действующих юридических лиц составило 218030, среди которых малые предприятия (менее 100 человек) составляют 209291 единица.

Торговля

Объем розничной торговли за январь-июнь 2015г. составил 2790,5 млрд. тенге и увеличился на 2,9% по сравнению с январем-июнем 2014г.

Объем оптовой торговли за январь-июнь 2015г. составил 7120,8 млрд. тенге и увеличился на 1,5% по сравнению с январем-июнем 2014г.

Объем услуг по предоставлению продуктов питания и напитков за январь-июнь 2015г. составил 127,6 млрд. тенге и увеличился на 5,9% по сравнению с январем-июнем 2014г.

Внешнеторговый оборот Казахстана в январе-мае 2015г. составил 32592,7 млн. долларов США и по сравнению с январем-маем 2014г. уменьшился на 36,2%, в том числе экспорт – 19786,1 млн. долларов США (на 44,4% меньше), импорт 12806,6 млн. долларов США (на 17,1% меньше).

Реальный сектор экономики

Объем промышленного производства в январе-июне 2015г. составил 6816,4 млрд. тенге в действующих ценах, что на 0,6% больше, чем в январе-июне 2014г. В горнодобывающей промышленности и разработке карьеров производство увеличилось на 1,1%, обрабатывающей промышленности – на 0,3%. В электроснабжении, подаче газа, пара и воздушном кондиционировании уменьшилось на 1,4%, в водоснабжении, канализационной системе, контроле над сбором и распределением отходов – на 9,8%.

Объем валового выпуска продукции (услуг) сельского хозяйства в январе-июне 2015г. составил 611,7 млрд. тенге, что больше на 3% чем за январь-июнь 2014г.

Объем грузооборота в январе-июне 2015г. составил 238,4 млрд. ткм (с учетом оценки объема грузооборота индивидуальных предпринимателей, занимающихся коммерческими перевозками) и снизился на 5,6% по сравнению с январем-июнем 2014г. Объем пассажирооборота составил 121,7 млрд. пкм и вырос на 3,2%.

Финансовая система

По данным Министерства финансов Республики Казахстан по состоянию на 1 июня 2015г. доходы государственного бюджета составили 3351,3 млрд. тенге, или 46,4% по отношению к исполняемому бюджету. Исполнение бюджета по затратам составило 3068,7 млрд. тенге или 37,1% к исполняемому бюджету. По сравнению с соответствующим периодом 2014г. доходы увеличились на 8,5%, затраты на 9,3%. Профицит бюджета (с учетом чистого бюджетного кредитования и сальдо по операциям с финансовыми активами) сформировался на уровне 67,8 млрд. тенге.

Кредитные вложения БВУ в отрасли экономики на конец мая 2015г. составили 12068,3 млрд. тенге и уменьшились по сравнению с соответствующим периодом прошлого года на 1,9%. В общей сумме кредитов удельный вес долгосрочных кредитов составил 81,4%, кредитов в иностранной валюте 29,7%. Объем депозитов в депозитных организациях составил 11446,9 млрд. тенге, что на 0,7% меньше, чем в соответствующем месяце предыдущего года, депозиты физических лиц составили 4273 млрд. тенге и увеличились на 0,7%.

Финансовый результат крупных и средних предприятий за I квартал 2015г. определен как прибыль в сумме 585,5 млрд. тенге, что на 42,9% ниже уровня аналогичного периода 2014г. Уровень рентабельности составил 10,1%. Доля убыточных предприятий среди общего числа отчитавшихся составила 50,8%.

Мониторинг основных социально-экономических показателей

Май 2015г.г

	Январь-май 2015г.	Май 2015г.	Январь-май 2015г. к январю-маю 2014г., в %	Май 2015г. к маю 2014г., в %	Май 2015г. к апрелю 2015г., в %
Социально-демографические показатели					
Численность населения на конец периода, тыс.					
человек	17 519,0	17 519,0	101,5	100,5	100,1
Число родившихся, человек	159 118	32 130	99,3	100,3	92,2
Число умерших, человек	55 647	10 282	99,7	94,4	85,3
Число иммигрантов, человек	6 827	1 387	93,6	117,5	108,8
Число эмигрантов, человек	8 928	2 337	113,7	109,3	112,6
Число зарегистрированных случаев заболеваний					
туберкулезом органов дыхания, человек	3 903	674	92,0	85,1	58,0
Число выявленных носителей ВИЧ-инфекции, человек					
	961	164	98,7	105,1	74,0
Число зарегистрированных уголовных правонарушений, случаев					
	178 872	34 865	129,1	115,3	99,2
Уровень преступности, (уголовных правонарушений на 10 000 населения)					
	248	-	127,2	-	-
Уровень жизни					
Среднедушевой номинальный денежный доход (оценка), тенге					
	311 463	63 204	105,2	102,0	101,5
Реальный денежный доход (оценка), %					
	-	-	99,7	97,8	101,2
Величина прожиточного минимума, тенге					
	-	19 017	-	101,2	99,9
Рынок труда и оплата труда					
Численность безработных, тыс. человек (оценка)					
	-	453,0	-	98,2	99,6
Численность зарегистрированных безработных, тыс. человек					
	-	63,1	-	103,4	98,9
Уровень безработицы, % (оценка)					
	-	5,0	-	-	-
Доля зарегистрированных безработных, %					
	-	0,7	-	-	-
Уровень скрытой безработицы, % (оценка)					
	-	-	-	-	-
Среднемесячная номинальная заработная плата одного работника, тенге (оценка)					
	-	122 677	-	101,8	102,9
Индекс реальной заработной платы, % (оценка)					
	-	-	-	97,6	102,6
Цены					
Индекс потребительских цен, %					
	-	-	105,5	104,3	100,3
Индекс цен предприятий-производителей промышленной продукции, %					
	-	-	77,7	74,9	102,2
Индекс цен реализации на продукцию сельского хозяйства, %					
	-	-	112,0	108,8	99,2
Индекс цен в строительстве, %					
	-	-	103,7	102,5	99,6
Индекс цен оптовых продаж, %					
	-	-	101,7	98,1	100,0
Индекс тарифов на перевозку грузов всеми видами транспорта, %					
	-	-	103,1	101,7	100,0
Индекс тарифов на услуги почтовые и курьерские для юридических лиц, %					
	-	-	102,6	100,6	100,0
Индекс тарифов на услуги связи для юридических лиц, %					
	-	-	97,4	98,2	100,2
Индекс цен экспортных поставок продукции, %					
	-	-	81,7	79,0	99,5
Индекс цен импортных поступлений продукции, %					
	-	-	93,3	90,1	99,1
Национальная экономика					
Краткосрочный экономический индикатор, млрд. тенге (рассчитывается по реальному темпу роста шести отраслей - сельское хозяйство, промышленность, строительство, торговля, транспорт, связь)					
	12 683,1	2 751,0	102,0	102,8	104,9
Валовой внутренний продукт, млрд. тенге (отчетные данные, январь-март 2015г.)					
	8 248,0	-	102,3	-	-
Инвестиции в основной капитал, млрд. тенге					
	1 993,2	578,0	103,9	106,1	130,3
Торговля					
Розничная торговля по всем каналам реализации, млрд. тенге					
	2 254,9	488,9	102,9	102,4	106,4
Внешнеторговый оборот, млн. долларов США					
	32 592,7	6 885,5	63,8	70,9	104,7
Экспорт товаров, млн. долларов США					
	19 786,1	4 008,1	55,6	62,9	104,4
Импорт товаров, млн. долларов США					
	12 806,6	2 877,4	82,9	86,2	105,1
Реальный сектор экономики					
Объем промышленной продукции (товаров, услуг), млрд. тенге					
	5 678,8	1 163,1	100,5	101,1	99,8
Объем валового выпуска продукции (услуг) сельского хозяйства, млрд. тенге					
	457,1	108,0	102,7	102,2	115,9
Объем строительных работ, млрд. тенге					
	660,0	233,7	104,7	110,8	142,8
Перевозки грузов всеми видами транспорта, млн. тонн					
	1 362,9	290,0	102,3	101,9	107,6
Грузооборот всех видов транспорта, млрд. ткм					
	197,8	40,9	95,0	92,0	106,1

	Январь-май 2015г.	Май 2015г.	Январь-май 2015г. к январю-маю 2014г., в %	Май 2015г. к маю 2014г., в %	Май 2015г. к апрелю 2015г., в %
Объем услуг почтовой и курьерской деятельности, млрд. тенге	10,6	2,3	119,9	116,5	103,2
Объем услуг связи, млрд. тенге	282,0	56,8	104,8	101,9	103,0
Финансовая система					
Денежная масса МЗ, млрд. тенге	-	12 533,8	-	97,0	102,2
Наличные деньги в обращении, млрд. тенге	-	1 086,9	-	77,8	106,7
Депозиты в депозитных организациях, на конец периода, млрд. тенге (без учета счетов нерезидентов)	-	11 446,9	-	99,3	101,8
депозиты физических лиц, на конец периода, млрд. тенге (без учета счетов нерезидентов)	-	4 273,0	-	100,7	100,3
Кредиты БУ экономики и населения, млрд. тенге	-	12 068,3	-	98,1	99,7
Долгосрочные кредитные вложения БУ, млрд. тенге	-	9 821,5	-	99,2	100,1
Рентабельность предприятий и организаций, % (I кв. 2015г.)	10,1
Дебиторская задолженность предприятий и организаций, млрд. тенге (на 1 апреля 2015г.)	7 274,8	...	105,4
Задолженность по обязательствам предприятий и организаций, млрд. тенге (на 1 апреля 2015г.)	39 395,1	...	119,0
Июнь 2015г.					
	Январь-июнь 2015г.	Июнь 2015г.	Январь- июнь 2015г. к январю-июню 2014г., в %	Июнь 2015г. к июню 2014г., в %	Июнь 2015г. к маю 2015г., в %
Социально-демографические показатели					
Численность населения на конец периода, тыс. человек
Число родившихся, человек
Число умерших, человек
Число иммигрантов, человек
Число эмигрантов, человек
Число зарегистрированных случаев заболеваний туберкулезом органов дыхания, человек
Число выявленных носителей ВИЧ-инфекции, человек
Число зарегистрированных уголовных правонарушений, случаев
Уровень преступности, (уголовных правонарушений на 10 000 населения)
Уровень жизни					
Среднедушевой номинальный денежный доход (оценка), тенге
Реальный денежный доход (оценка), %
Величина прожиточного минимума, тенге	-	19 677	-	97,5	103,5
Рынок труда и оплата труда					
Численность безработных, тыс. человек (оценка)	-	450,2	-	97,9	99,4
Численность зарегистрированных безработных, тыс. человек	-	59,9	-	107,8	95,0
Уровень безработицы, % (оценка)	-	4,9	-	-	-
Доля зарегистрированных безработных, %	-	0,7	-	-	-
Уровень скрытой безработицы, % (оценка)	-	-	-	-	-
Среднемесячная номинальная заработная плата одного работника, тенге (оценка)	-	-	-	100,2	101,9
Индекс реальной заработной платы, % (оценка)	-	125 035	-	96,4	102,0
Цены					
Индекс потребительских цен, %	-	-	105,2	103,9	99,9
Индекс цен предприятий-производителей промышленной продукции, %	-	-	77,4	75,9	102,8
Индекс цен реализации на продукцию сельского хозяйства, %	-	-	111,1	106,8	99,6
Индекс цен в строительстве, %	-	-	103,5	102,3	100,3
Индекс цен оптовых продаж, %	-	-	100,9	97,5	100,5
Индекс тарифов на перевозку грузов всеми видами транспорта, %	-	-	102,8	101,5	100,0
Индекс тарифов на услуги почтовые и курьерские для юридических лиц, %	-	-	102,3	101,0	99,8
Индекс тарифов на услуги связи для юридических лиц, %	-	-	-	-	-
Индекс цен экспортных поставок продукции, %	-	-	97,5	98,2	100,0

	Январь-июнь 2015г.	Июнь 2015г.	Январь- июнь 2015г. к январю-июню 2014г., в %	Июнь 2015г. к июню 2014г., в %	Июнь 2015г. к маю 2015г., в %
Индекс цен импортных поступлений продукции, %		
Национальная экономика					
Краткосрочный экономический индикатор, млрд. тенге (рассчитывается по реально- му темпу роста шести отраслей - сельское хозяйство, промышленность, строительство, торговля, транспорт, связь)	15 596,3	2 913,3	102,0	102,4	106,6
Валовой внутренний продукт, млрд. тенге	...	-	...	-	-
Инвестиции в основной капитал, млрд. тенге	2 687,5	694,3	104,4	106,6	119,8
Торговля					
Розничная торговля по всем каналам реализа- ции, млрд. тенге	2 790,5	535,6	102,9	103,0	109,4
Внешнеторговый оборот, млн. долларов США
Экспорт товаров, млн. долларов США
Импорт товаров, млн. долларов США
Реальный сектор экономики					
Объем промышленной продукции (товаров, услуг), млрд. тенге	6 816,4	1 137,6	100,6	101,3	97,5
Объем валового выпуска продукции (услуг) сельского хозяйства, млрд. тенге	611,7	154,6	103,0	103,7	144,8
Объем строительных работ, млрд. тенге	936,7	276,7	105,1	106,8	118,2
Перевозки грузов всеми видами транспорта, млн. тонн	1 676,4	313,5	102,1	101,6	108,1
Грузооборот всех видов транспорта, млрд. ткм	238,4	40,7	94,4	91,3	99,6
Объем услуг почтовой и курьерской деятельности, млрд. тенге	13,0	2,4	118,7	113,8	106,8
Объем услуг связи, млрд. тенге	338,3	56,3	103,4	96,9	99,1
Индекс предпринимательской уверенности в промышленности (II кв. 2015г.)	-	+7	-	-	-
Индекс предпринимательской уверенности в торговле (II кв. 2015г.)	-	+1	-	-	-
Индекс предпринимательской уверенности в строительстве (II кв. 2015г.)	-	0	-	-	-
Финансовая система					
Денежная масса М3, млрд. тенге
Наличные деньги в обращении, млрд. тенге
Депозиты в депозитных организациях, на конец периода, млрд. тенге (без учета счетов нерезидентов)
депозиты физических лиц, на конец периода, млрд. тенге (без учета счетов нерезидентов)
Кредиты БВУ экономики и населения, млрд. тенге
Долгосрочные кредитные вложения БВУ, млрд. тенге
Рентабельность предприятий и организаций, %
Дебиторская задолженность предприятий и организаций, млрд. тенге
Задолженность по обязательствам предприятий и организаций, млрд. тенге

Примечание:

Показатели, формируемые с опозданием, представлены в предыдущей таблице.

Данные приведены по новой классификации видов экономической деятельности ОКЭД.

2. Социально-демографические показатели

2.1 Численность населения

	тыс. человек		
	Все население	Городское население	Сельское население
На 1 июня 2015г.	17 519,0	9 950,3	7 568,7
На 1 июня 2014г.	17 264,6	9 508,4	7 756,2

Численность населения страны на 1 июня 2015г. составила 17519 тыс. человек, в том числе городского 9950,3 тыс. (56,8%), сельского 7568,7 тыс. (43,2%) человек. По сравнению с 1 июнем 2014г. численность населения увеличилась на 254,4 тыс. человек или 1,47%.

Изменение темпов прироста численности населения

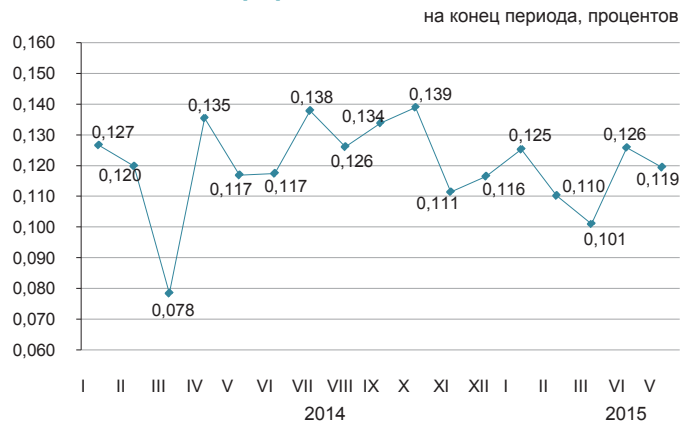

Естественное движение населения

	Январь-май 2015г.	Январь-май 2014г.	На 1 000 человек по состоянию	
			на 1 июня 2015г.	на 1 июня 2014г.
Родившиеся	159 118	160 166	21,93	22,40
Умершие	55 647	55 797	7,67	7,80
Естественный прирост	103 471	104 369	14,26	14,60
Браки	50 387	53 373	6,94	7,46
Разводы	20 864	20 631	2,88	2,88

Изменение естественного прироста населения

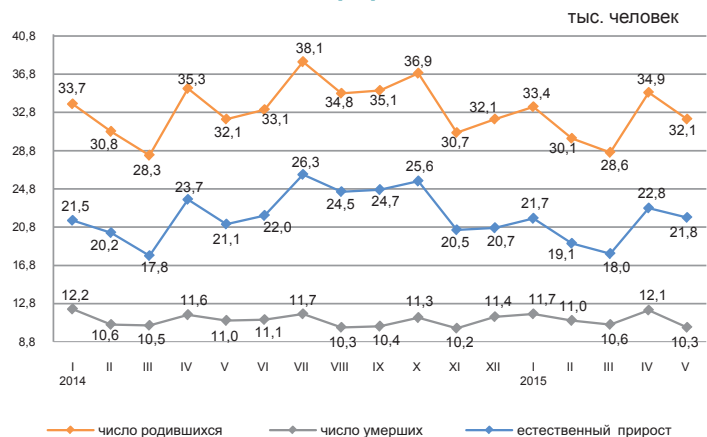

За январь-май 2015г. в республике зарегистрировано 1536 (за январь-май 2014г. – 1721) умерших младенцев возрасте до 1 года. По сравнению с январем-маем 2014г. число умерших детей в возрасте до 1 года уменьшилось на 10,7%.

За январь-май 2015г. коэффициент младенческой смертности составил 9,65 (10,75) случаев на 1000 родившихся.

Основной причиной младенческой смертности являются состояния, возникающие в перинатальном периоде, от которых в январе-мае 2015г. умерло 794 (925) младенцев или 51,7% (53,7%) от общего числа смертных случаев среди младенцев. Число умерших младенцев от врожденных аномалий составило 335 (346) или 21,8% (20,1%), от болезней органов дыхания – 106 (137) или 6,9% (8%) и от несчастных случаев, отравлений и травм – 84 (83) или 5,5% (4,8%).

Динамика коэффициентов младенческой смертности

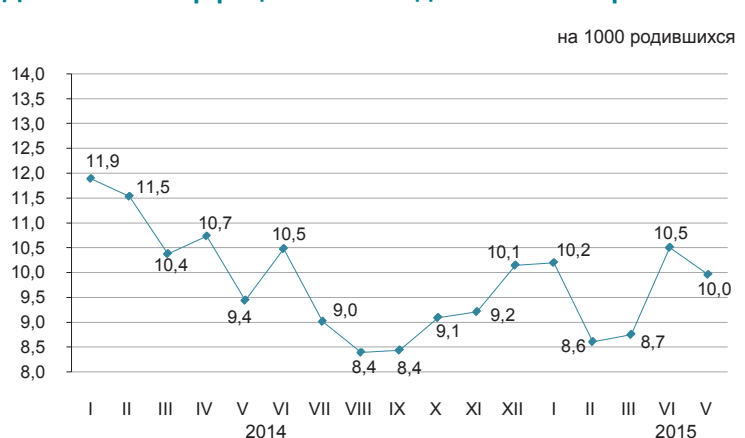

2.2 Миграция населения

Миграция населения

	человек	
	Январь-май 2015г.	Январь-май 2014г.
Прибыло		
Всего	198 369	146 759
внешняя миграция	6 827	7 296
в том числе:		
страны СНГ	5 960	6 340
другие страны	867	956
внутренняя миграция	191 542	139 463
Выбыло		
Всего	200 470	147 318
внешняя миграция	8 928	7 855
в том числе:		
страны СНГ	7 980	6 781
другие страны	948	1 074
внутренняя миграция	191 542	139 463
Сальдо миграции		
Всего	-2 101	-559
внешняя миграция	-2 101	-559
в том числе:		
страны СНГ	-2 020	-441
другие страны	-81	-118
внутренняя миграция	-	-

Изменение внешней миграции

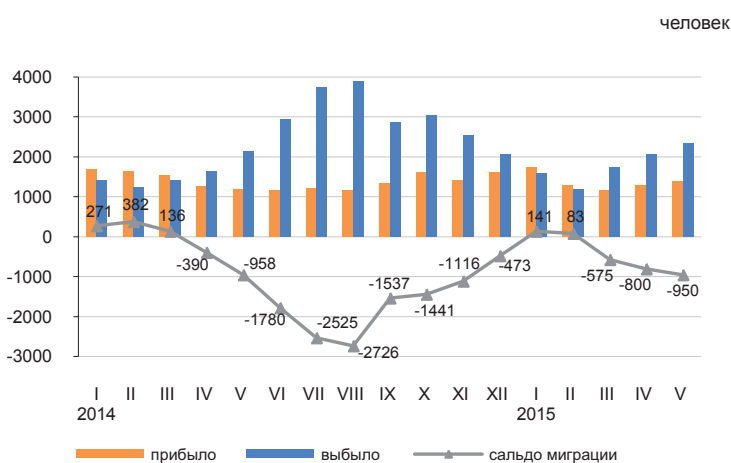

В январе-мае 2015г. по сравнению с январем-маем 2014г. число прибывших в Казахстан уменьшилось на 6,4%, число выбывших из Казахстана увеличилось на 13,7%.

Основной миграционный обмен страны происходит с государствами СНГ. Доля прибывших из стран СНГ и выбывших в эти страны составили 87,3% и 89,4% соответственно.

Численность мигрантов, переезжающих в пределах страны увеличилась на 37,3%. По межрегиональным перемещениям положительное сальдо миграции населения сложилось в 4-х регионах страны: городах Алматы (21030 человек), Астана (405 человек), Акмолинской (1298 человек), Костанайской (570 человек) областях.

Структура внешней миграции по отдельным этническим группам

	в процентах к общему числу			
	Прибывшие		Выбывшие	
	январь-май 2015г.	январь-май 2014г.	январь-май 2015г.	январь-май 2014г.
Всего	100	100	100	100
Казахи	59,8	60,3	6,7	4,5
Русские	17,3	15,9	70,1	68,1
Узбеки	1,8	2,9	0,4	0,7
Украинцы	2,1	1,3	6,6	7,0
Татары	1,5	1,6	2,1	2,5
Немцы	1,4	1,1	7,7	9,4
Другие	16,1	16,9	6,4	7,8

Межрегиональная миграция населения за январь-май 2015г.

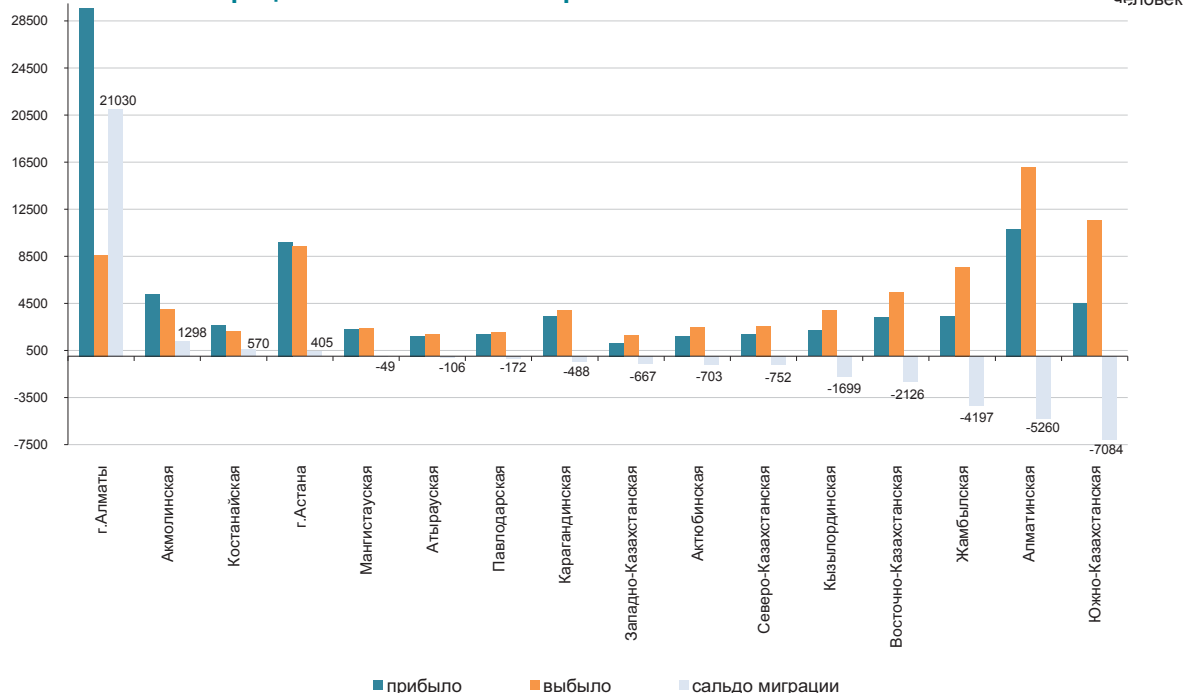

2.3 Заболеваемость населения

(по данным РГКП «НПЦСЭЭиМ» КЗПП МНЭ)

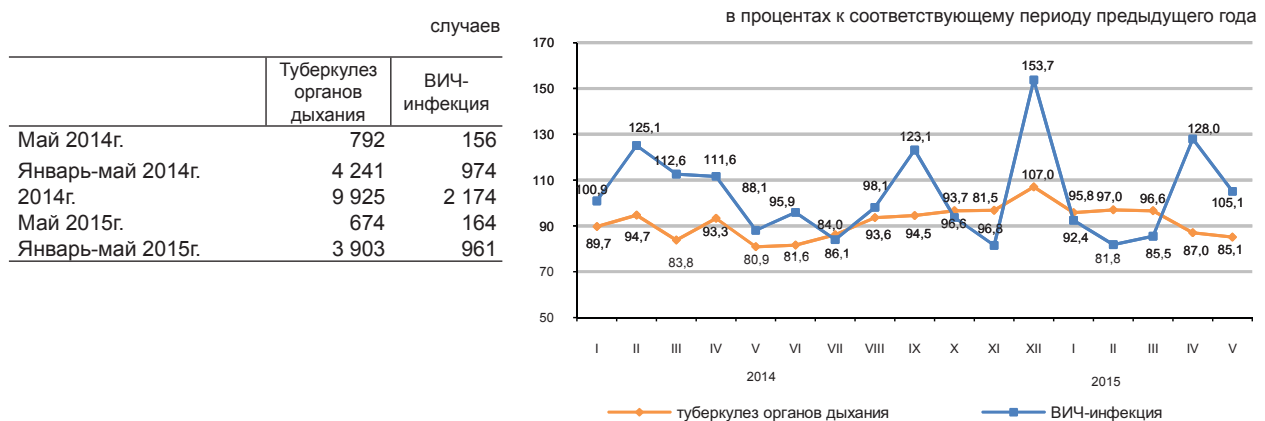

Уровень заболеваемости отдельными инфекционными заболеваниями в январе-мае 2015г.

Наибольшее распространение среди зарегистрированных инфекционных заболеваний получили острые инфекции верхних дыхательных путей – 5561,7 (в соответствующем периоде 2014г. – 5644,5) на 100000 населения, туберкулез органов дыхания – 54 (59,6), острые кишечные инфекции – 54,7 (61,3), сифилис – 31,2 (33,3), педикулез – 12,2 (11,1) и чесотка – 4,7 (4,4), вирусные гепатиты – 4,1 (10).

Рост заболеваемости населения отдельными видами инфекционных заболеваний

в процентах

	Май 2015г. к маю 2014г.	
	всего	сельская местность
Ротавирусный энтерит	98,8	в 2 раза

Число зарегистрированных случаев наиболее распространенных заболеваний

	Январь-май 2015г., единиц	Май 2015г., единиц	Январь-май 2015г. к январю-маю 2014г., в процентах	Май 2015г. к маю 2014г., в процентах	Май 2015г. к апрелю 2015г., в процентах
Ротавирусный энтерит					
всего	709	82	79,1	98,8	46,3
из них дети до 14 лет	708	82	79,3	98,8	46,3
сельская местность		14		в 2 раза	35,9
Бактериальная дизентерия					
всего	154	39	90,0	114,7	102,6
из них дети до 14 лет	92	23	97,9	127,8	92,0
сельская местность		12		120,0	120,0
Бруцеллез, впервые диагностированный					
всего	370	140	88,7	75,7	121,7
из них дети до 14 лет	41	19	120,6	172,7	190,0
сельская местность		122		72,6	128,4
Эхинококкоз					
всего	363	65	100,8	90,3	73,9
из них дети до 14 лет	98	14	100,0	73,7	58,3
сельская местность		42		102,4	84,0

2.4 Пенсионное обеспечение и социальная защита населения

(по данным МЗСР)

	Средний размер назначенных пенсий / пособий, тенге	Число получателей, тыс. человек
Пенсионная выплата по возрасту¹⁾		
I квартал 2014г.	34 741	1 748,3
I квартал 2015г.	39 207	1 809,8
Государственная базовая пенсионная выплата		
I квартал 2014г.	9 983	1 778,9
I квартал 2015г.	11 182	1 843,3
Государственное социальное пособие		
I квартал 2014г.	19 426	681,2
I квартал 2015г.	21 318	679,2
Специальное государственное пособие		
I квартал 2014г.	5 482	1 307,8
I квартал 2015г.	6 098	1 315,8
Государственная жилищная помощь²⁾		
I квартал 2014г.	4 677,3	69,1
I квартал 2015г.	5 027,1	64,2
Государственная адресная социальная помощь		
Январь-июнь 2014г.	2 374,5	43,8
Январь-июнь 2015 г.	2 799,7	31,2

Средний размер и численность получателей пенсий (пособий)

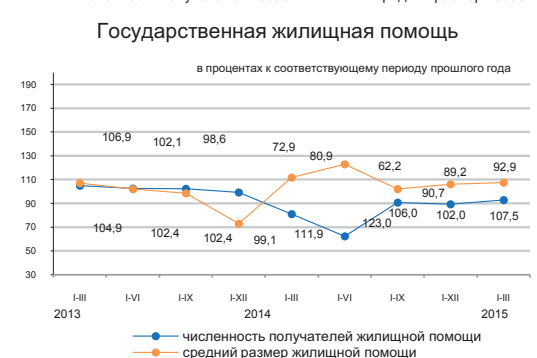
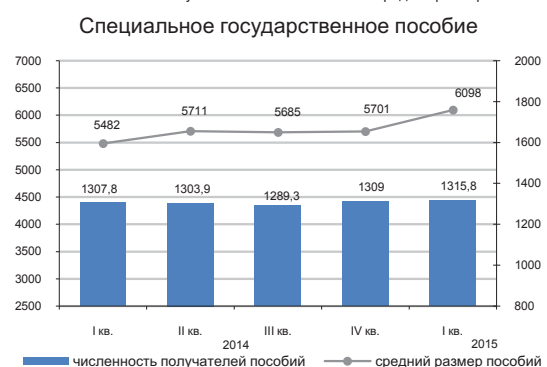
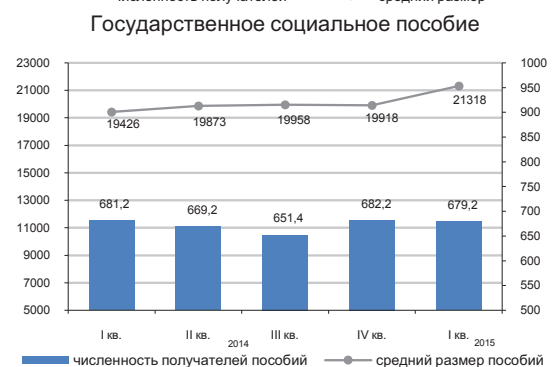
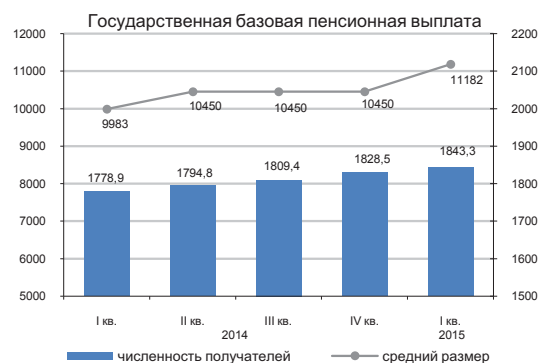
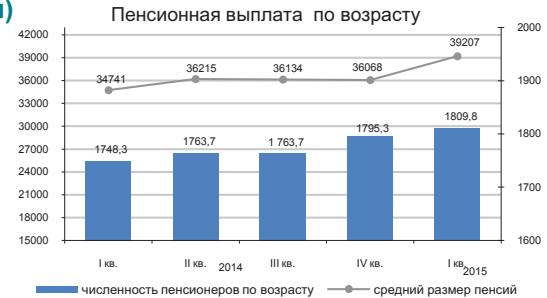

¹⁾ Лица достигшие пенсионного возраста.

²⁾ В графе «Число получателей» указано тысяч семей.

Численность пенсионеров по возрасту за I квартал 2015г. составила 1809762 человека, средний размер назначенной пенсии 39207 тенге. Государственная базовая пенсионная выплата за 2015г. составила 11182 тенге. Средний размер жилищной помощи, назначенной за I квартал 2015г., составил 5027,1 тенге, которую получили 64231 семья. Средний размер адресной социальной помощи, назначенной за январь-июнь 2015г. составил 2799,7 тенге, которую получили 31170 человека.

Государственная адресная социальная помощь



2.5 Преступность

(по данным КПСиСУ ГП)

	Число зарегистрированных преступлений	Из них в отношении	
		женщин	несовершеннолетних
Январь-май 2014г.	138 520	53 075	3 309
Январь-май 2015г.*	178 872	27 627	2 280

Уровень преступности на 10 000 населения

	Всего
Январь-май 2014г.	195
Январь-май 2015г.*	248

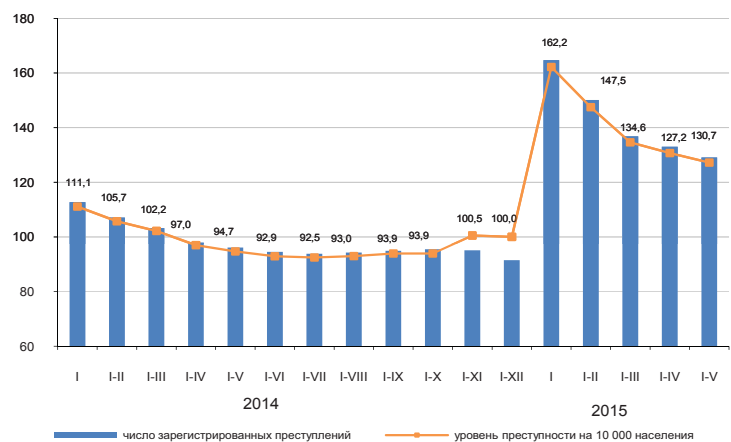

По расследованным в отчетном периоде уголовным правонарушениям в целом по республике установленная сумма материального ущерба составила 22264,5 млн. тенге, из них 55% приходится на уголовные правонарушения против собственности, 41,4% - в сфере экономической деятельности.

Правоохранительными органами республики выявлено 38915 лиц, совершивших уголовные правонарушения, привлечено к уголовной ответственности – 15961 лиц. Из числа выявленных лиц, совершивших уголовные правонарушения, 14,1% составляли женщины, 3,2% - несовершеннолетние, 1,7% – выполнявшие государственные функции. Удельный вес лиц, ранее совершавших уголовные правонарушения, составил 4,2%.

В среднем по Казахстану каждый шестой, совершивший уголовное правонарушение, находился в состоянии алкогольного опьянения, и каждый шестой – в составе группы. Большую часть всех выявленных лиц, совершивших уголовные правонарушения, составили безработные – 80,9%.

По категориям преступлений

	Январь-май 2015г.*	В процентах к итогу
Число зарегистрированных уголовных правонарушений - всего, случаев	178 872	100,0
Уголовные правонарушения против личности	9 353	5,2
из них:		
убийство	395	
умышленное причинение тяжкого вреда здоровью	917	
умышленное причинение средней тяжести вреда здоровью	3 259	
Уголовные правонарушения против собственности	125 951	70,4
из них:		
кражи чужого имущества	86 914	
мошенничество	18 992	
грабеж	5 554	
разбой	408	
вымогательство	425	
Уголовные правонарушения против общественной безопасности и общественного порядка	13 708	7,7
из них: хулиганство	12152	
Уголовные правонарушения против здоровья населения и нравственности	5 293	3,0
из них: уголовные правонарушения, связанные с наркотиками	4 770	
Коррупционные и иные уголовные правонарушения против интересов государственной службы и государственного управления	3 082	1,7
Воинские уголовные правонарушения	295	0,2
Транспортные уголовные правонарушения	3 496	2,0
Другие	17 694	9,9

* С 1 января 2015г. введен в действие новый Уголовный кодекс Республики Казахстан (в редакции от 3 июля 2014г.), в который включены новые статьи, также статьи из КоАП РК

3. Уровень жизни

3.1 Доходы населения

Среднедушевые номинальные денежные доходы населения (оценка)

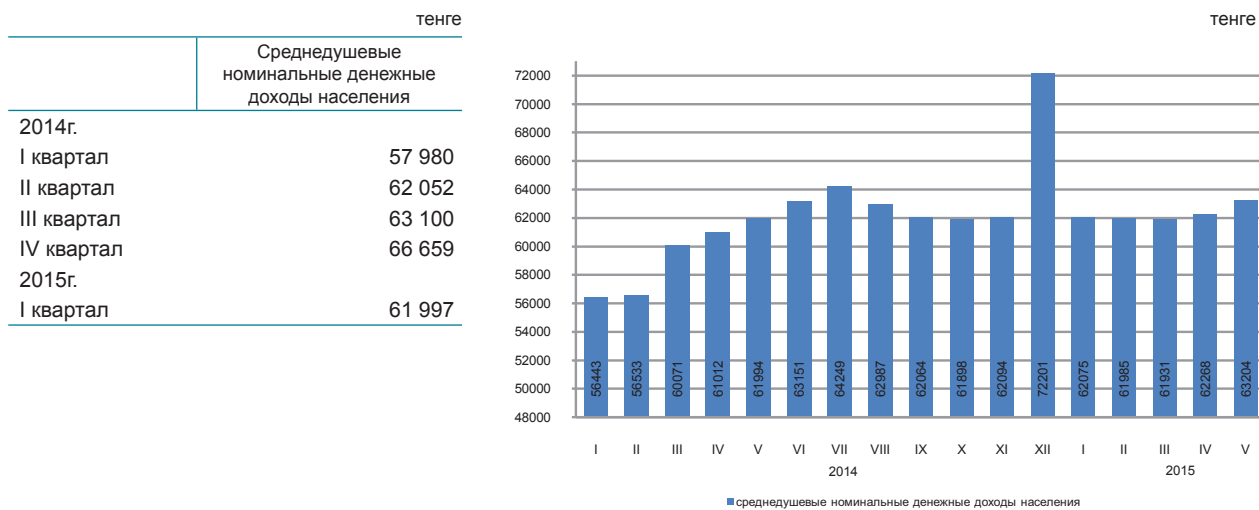

В мае 2015г. среднедушевые номинальные денежные доходы населения составили 63204 тенге, что на 2% выше, чем в мае 2014г.

в процентах к соответствующему периоду предыдущего года

	Май 2015г.	Январь-май 2015г.
Индекс номинальных денежных доходов	102,0	105,2
Индекс реальных денежных доходов	97,8	99,7

Структура денежных доходов

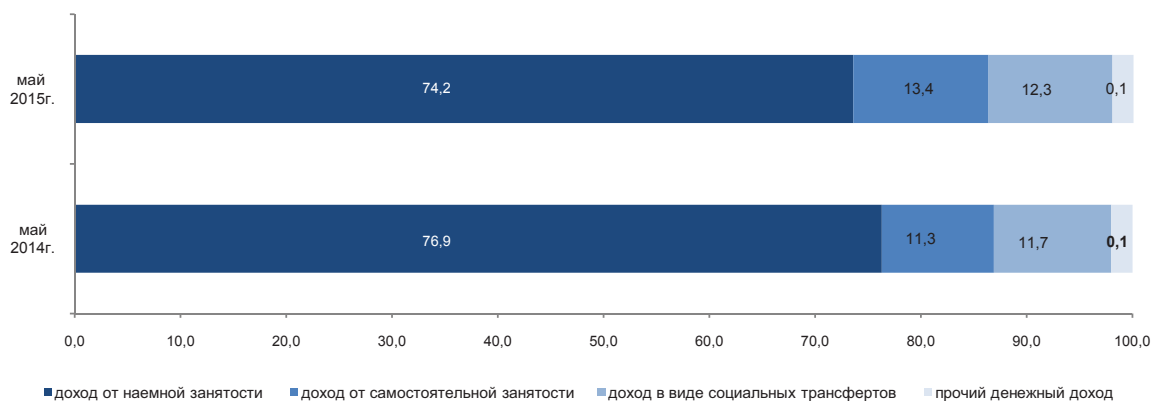

3.2 Величина прожиточного минимума

	в среднем за год, тенге
2014г.....	19 068
	за месяц, тенге
Июнь 2014г.....	20 176
Июнь 2015г.....	19 677

в процентах к соответствующему месяцу предыдущего года, прирост

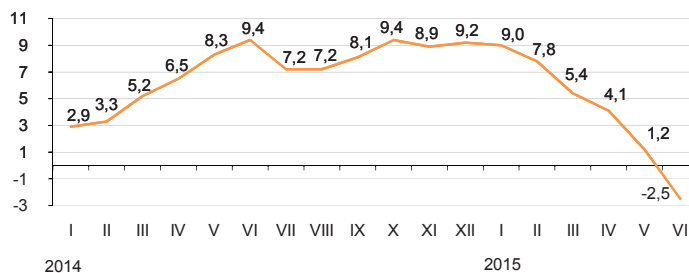

Величина прожиточного минимума в среднем на душу населения, рассчитанная исходя из минимальных норм потребления основных продуктов питания, в июне 2015г. относительно предыдущего месяца увеличилась на 3,5%, июня 2014г. – снизилась на 2,5%.

	Июнь 2015г., тенге	Июнь 2015г. к		Структура
		маю 2015г.	декабрю 2014г.	
Величина прожиточного минимума	19 677	103,5	104,8	100,0
в том числе				
продовольственные товары	11 806	103,5	104,8	60,0
непродовольственные товары и услуги	7 871	103,5	104,8	40,0

Структура продовольственной корзины

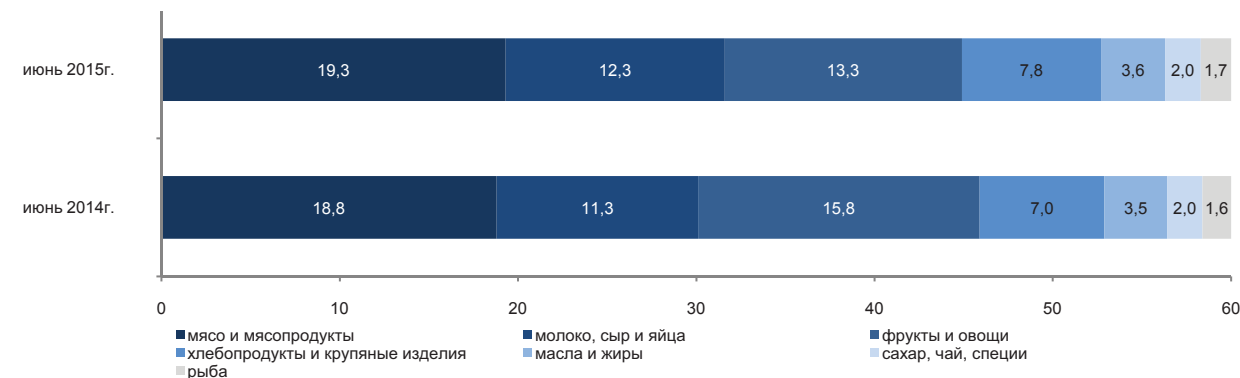

По социально-демографическим группам

	Величина прожиточного минимума, тенге			Соотношение с величиной прожиточного минимума, в процентах
	всего	продовольственные товары	непродовольственные товары и платные услуги	
В среднем на душу населения	19 677	11 806	7 871	100,0
дети, до 13 лет	15 466	9 280	6 186	78,6
подростки, 14-17 лет				
юноши	24 895	14 937	9 958	126,5
девочки	19 074	11 444	7 630	96,9
трудоспособное население, старше 18 лет				
мужчины	23 487	14 092	9 395	119,4
женщины	18 650	11 190	7 460	94,8
пенсионеры и пожилые люди	18 470	11 082	7 388	93,9

4. Рынок труда и оплата труда

4.1 Занятое и безработное население

(по данным КС и МЗСР)

	Уровень безработицы ¹⁾ , в процентах	Уровень молодежной безработицы, в процентах	
		15-24 ²⁾	15-28 ³⁾
2014г.			
I квартал	5,1	3,9	4,9
II квартал	5,1	3,9	4,6
III квартал	5,0	3,8	4,4
IV квартал	5,0	3,6	4,0
2015г.			
I квартал	5,0	3,9	4,2
Июнь ⁴⁾	4,9	-	-

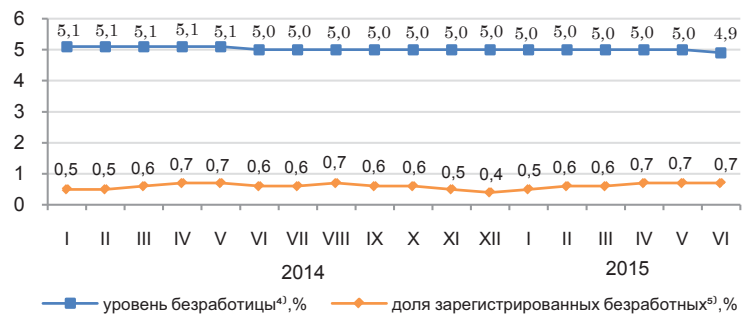

Численность безработных, определяемая по методологии МОТ, в июне 2015г. по оценке составила 450,2 тыс. человек, уровень безработицы – 4,9%. Официально зарегистрированы в органах занятости в качестве безработных 59,9 тыс. человек (доля зарегистрированных безработных – 0,7%)⁵⁾.

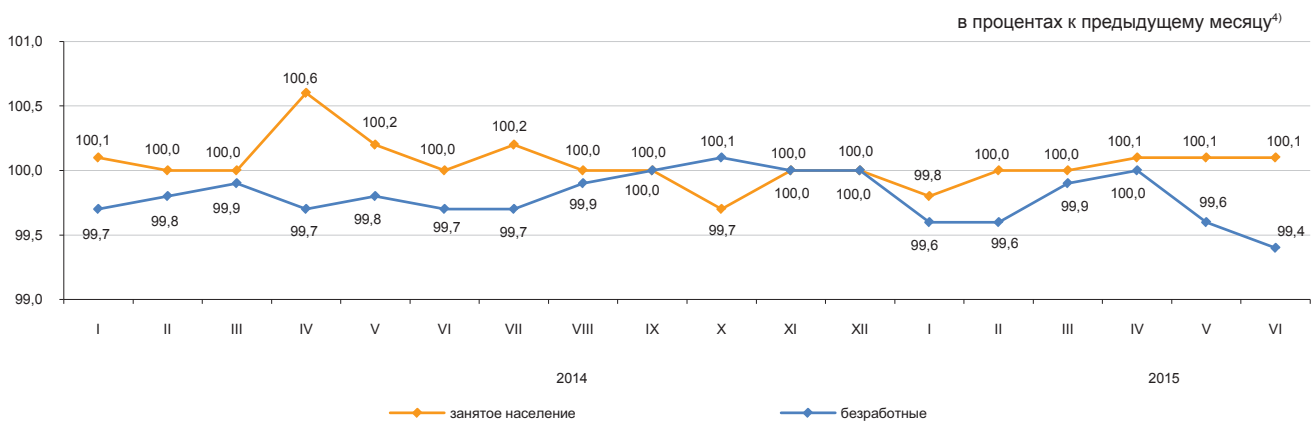

	Июнь 2015г.	
	тыс. человек	в процентах к маю 2015г.
Число обратившихся в органы занятости за трудовым посредничеством	30,4	1,6 раза
Число трудоустроенных граждан	28,7	3,2 раза
Направлены на профессиональную подготовку или переподготовку, на повышение квалификации	1,9	2,4 раза
Приняли участие в общественных работах	8,3	110,1

4.2 Оплата труда

	тенге
	Среднемесячная номинальная заработная плата
Июнь 2014г.	124 780
Июнь 2015г. ⁴⁾	125 035

Среднемесячная номинальная заработная плата одного работника по оценке в июне 2015г. составила 125035 тенге

С 1 января 2015г. минимальная заработная плата установлена в размере 21364 тенге.

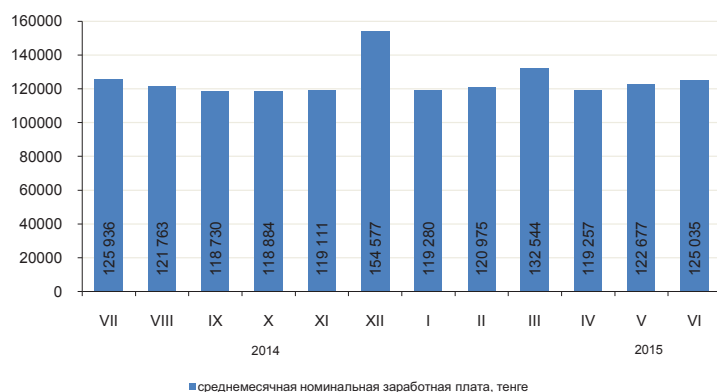

¹⁾ Данные выборочного обследования занятости населения.

²⁾ Согласно стандартам Международной организации труда.

³⁾ Согласно Закона РК «О государственной молодежной политике в РК».

⁴⁾ Оценка.

5. Цены

5.1 Индекс потребительских цен

на конец периода, в процентах к декабрю предыдущего года

2014г.....107,4

в процентах к предыдущему месяцу

Июнь 2014г.....100,3

Июнь 2015г.....99,9

В июне 2015г. снижение цен отмечено на овощи свежие на 16,8%, яйца – на 6,6%, мясо птицы – на 1,9%, молоко сырое – на 1,5%, кефир – на 1,3%, молоко пастеризованное – на 0,8%, творог – на 0,7%, их повышение – на минеральную воду на 3,4%, кофе – на 2,5%, фруктовые и овощные соки – на 2,3%, прохладительные напитки – на 2,2%, сухофрукты и орехи – на 2,1%, фрукты – на 1,9%.

Прирост цен на чемоданы, дорожные сумки составил 1%, стеклянные и керамические изделия – 0,8%, оборудование для спорта, туризма и отдыха на открытом воздухе, мебель и предметы домашнего обихода – по 0,6%. Бензин подорожал на 0,3%, дизельное топливо – подешевело на 0,4%.

Уровень цен на услуги парков развлечений вырос на 2,8%, по обслуживанию и ремонту жилых помещений – на 2,3%, организации комплексного отдыха – на 0,7%.

в процентах к предыдущему месяцу, прирост

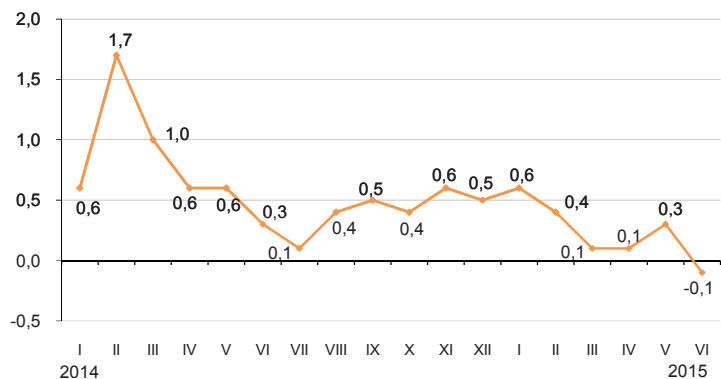

в процентах

	Июнь 2015г. к				Январь-июнь 2015г. к январю-июню 2014г.
	маю 2015г.	декабрю 2014г.	июню 2014г.	декабрю 2010г.	
Товары и услуги	99,9	101,4	103,9	129,8	105,2
Продовольственные товары	99,5	101,4	103,7	130,0	106,0
Непродовольственные товары	100,3	100,7	103,6	122,1	104,4
Платные услуги для населения	100,1	102,1	104,4	137,6	105,1

в процентах к предыдущему месяцу, прирост +, снижение -

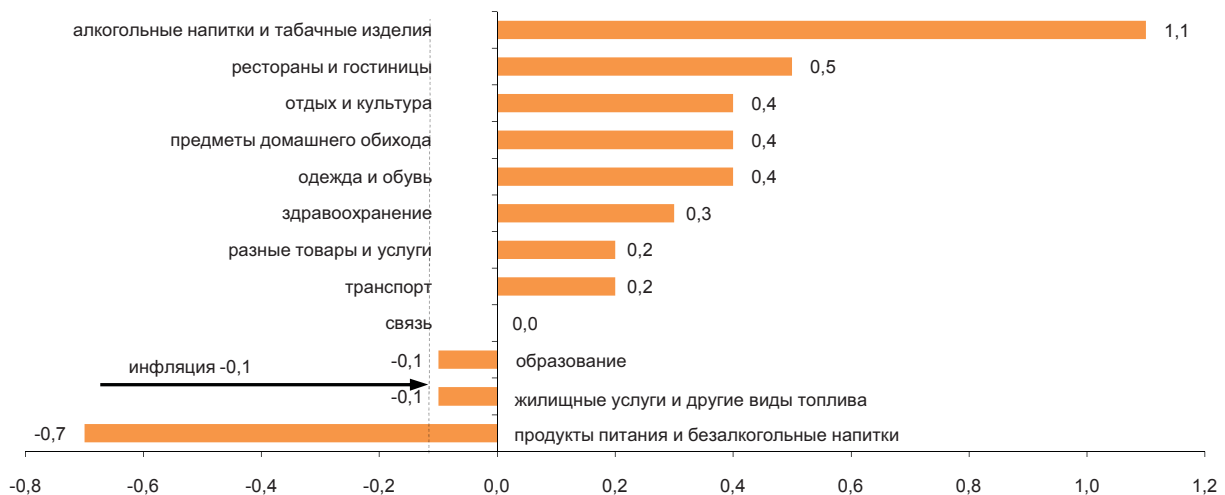

в процентах

	Июнь 2015г. к				Январь-июнь 2015г. к январю-июню 2014г.
	маю 2015г.	декабрю 2014г.	июню 2014г.	декабрю 2010г.	
Индекс потребительских цен	99,9	101,4	103,9	129,8	105,2
Базовый индекс потребительских цен	100,2	101,5	104,8	130,6	105,8
Индекс цен для групп населения:					
с наименьшими денежными доходами	99,9	101,4	103,9	130,1	105,7
с наибольшими денежными доходами	100,1	101,5	104,3	129,4	105,4

5.2 Индекс цен предприятий-производителей

На промышленную продукцию

на конец периода, в процентах к декабрю предыдущего года

2014г.....	98,4
------------	------

в процентах к предыдущему месяцу

Июнь 2014г.....	101,4
Июнь 2015г.....	102,8

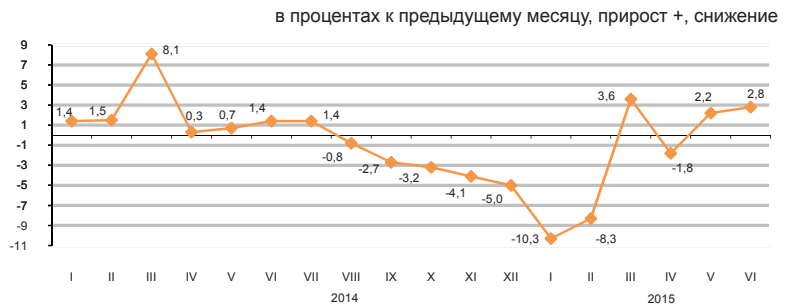

На приобретенную продукцию производственно-технического назначения

на конец периода, в процентах к декабрю предыдущего года

2014г.....	110,4
------------	-------

в процентах к предыдущему месяцу

Июнь 2014г.....	101,5
Июнь 2015г.....	100,4

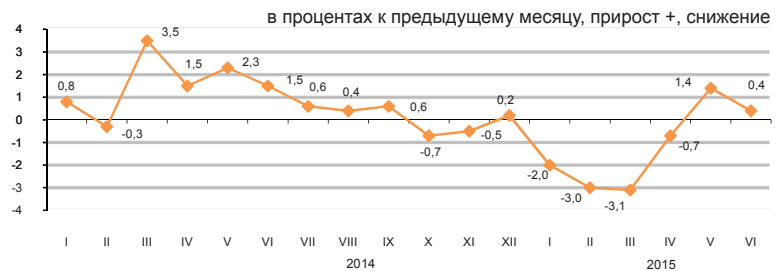

В июне текущего года увеличение цен предприятий-производителей отмечено на конденсат газовый на 18,9%, нефть - на 5%, их уменьшение - на мазут на 3,4%, металлургические руды - на 2,7%, пропан и бутан сжиженные - на 2,6%, уголь - на 2,3%.

Цены на медь стали выше на 3,3%, на свинец - ниже на 6,7%, алюминий - на 5,3%, цинк - на 3,1%, благородные металлы - на 1,8%, прокат черных металлов - на 0,9%.

Макаронные изделия подорожали на 1%, мясо птицы и рис - по 0,6%, мясо скота и растительное масло - по 0,5%, сахар подешевел на 2,8%, молочные продукты - на 1%, мука пшеничная - на 0,5%.

	Июнь 2015г. к				Январь-июнь 2015г. к январю-июню 2014г.
	мая 2015г.	июню 2014г.	декабрю 2014г.	декабрю 2010г.	
Промышленность - всего	102,8	75,9	87,9	105,8	77,4
Произведенная продукция	103,2	73,6	86,4	103,3	75,1
Услуги производственного характера	99,7	107,8	104,3	137,0	107,9
Базовый индекс (без учета изменения цен на нефть и металлы)	101,9	90,5	95,7	120,7	91,8

По видам экономической деятельности

	Июнь 2015г. к							
	мая 2015г.		июню 2014г.		декабрю 2014г.		декабрю 2010г.	
	на промышленную продукцию	на приобретенную продукцию	на промышленную продукцию	на приобретенную продукцию	на промышленную продукцию	на приобретенную продукцию	на готовую продукцию	на приобретенные ресурсы
Горнодобывающая промышленность и разработка карьеров	105,3	99,7	64,7	97,5	81,1	94,7	96,5	151,5
Обрабатывающая промышленность	99,7	100,6	95,8	90,2	96,7	90,9	112,6	108,8
Электроснабжение, подача газа, пара и воздушное кондиционирование	100,1	99,6	109,5	111,2	106,6	103,7	156,8	154,7
Водоснабжение; канализационная система, контроль над сбором и распределением отходов	100,6	...	102,6	...	101,7	...	157,1	...

По видам энергоресурсов

	Июнь 2015г. к				Январь-июнь 2015г. к январю-июню 2014г.
	мая 2015г.	июню 2014г.	декабрю 2014г.	декабрю 2010г.	
Энергоресурсы, всего	105,1	66,0	81,9	101,2	66,2
Сырьевые энергоресурсы	106,4	61,7	78,8	96,0	61,3
Нефтепродукты	99,4	86,4	88,3	113,7	90,2
Электроэнергия	100,1	109,3	109,7	165,0	109,7

5.3 Индексы цен в сельском хозяйстве

На продукцию сельского хозяйства

на конец периода, в процентах к декабрю предыдущего года

2014г.....113,3

в процентах к предыдущему месяцу

Июнь 2014г..... 101,4

Июнь 2015г..... 99,6



В июне 2015г. по сравнению с предыдущим месяцем цены на гречиху повысились на 9,1%, пшеницу - на 0,6%, ячмень - на 0,4%, рис - на 0,3%.

Овощная продукция подешевела на 3,1%. Цены на картофель снизились на 1,8%, капусту - на 0,3%, а на свеклу столовую и лук выросли по 0,4%, морковь - на 0,2%.

Мясо скота крупного рогатого подорожало на 0,4%, птиц - на 0,2%, свиней - на 0,1%, а мясо овец подешевело на 0,6%, лошадей - на 0,2%. Цены на яйца снизились на 9,7%, молоко сырое - на 2,7%.

	Июнь 2015г. к				Январь-июнь 2015г. к январю-июню 2014г.
	маю 2015г.	декабрю 2014г.	июню 2014г.	декабрю 2010г.	
Продукция сельского хозяйства	99,6	98,2	106,8	124,6	111,1
Продукция растениеводства	100,3	101,0	112,8	122,1	118,2
Продукция животноводства	98,4	94,3	98,0	120,0	100,8
Продукция и услуги лесного хозяйства	...	100,7	101,1	112,9	...

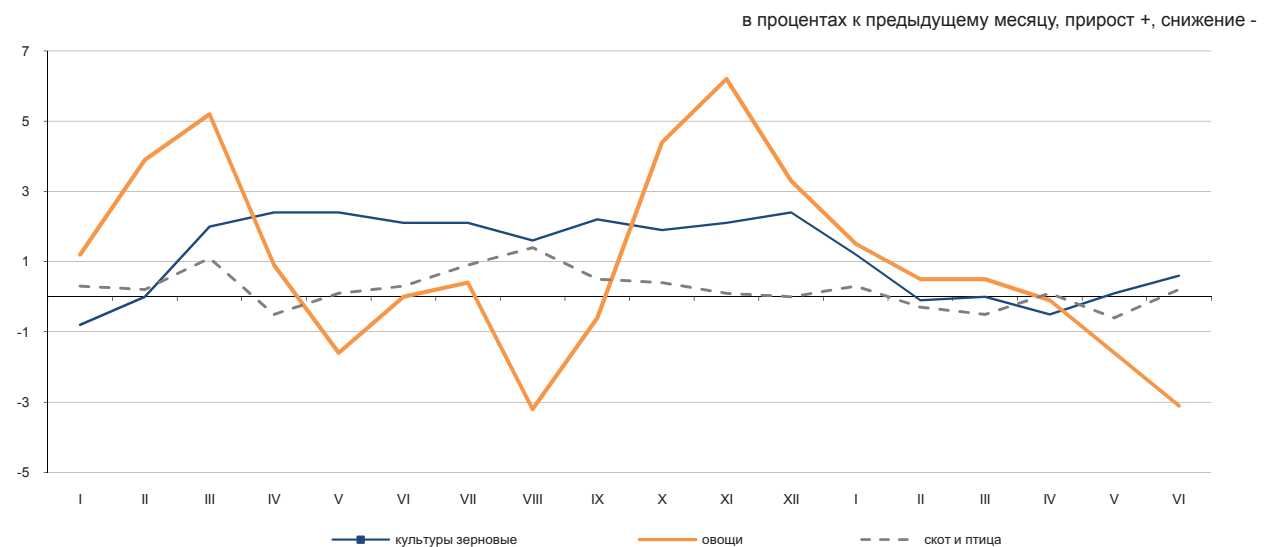

По видам продукции сельского хозяйства

	Июнь 2015г. к				Январь-июнь 2015г. к январю-июню 2014г.
	маю 2015г.	декабрю 2014г.	июню 2014г.	декабрю 2010г.	
Пшеница	100,6	101,0	114,6	119,2	121,5
Ячмень	100,4	101,6	108,7	138,8	110,5
Овес	99,9	101,3	99,5	122,1	99,9
Гречиха	109,1	121,4	128,2	67,0	111,4
Картофель	98,2	96,9	101,2	101,1	111,6
Скот крупный рогатый	100,4	100,3	102,7	137,3	102,3
Лошади	99,8	99,3	102,3	135,3	102,9
Овцы	99,4	101,6	102,6	167,6	103,3
Свины	100,1	94,5	96,7	108,9	102,4
Птица	100,2	96,1	103,7	108,7	106,8
Молоко сырое	97,3	91,7	96,5	122,8	102,1
Яйца	90,3	74,9	79,1	65,3	85,5

5.4 Индекс цен в строительстве

на конец периода, в процентах к декабрю предыдущего года	
2014г.....	104,4
в процентах к предыдущему месяцу	
Июнь 2014г.....	100,4
Июнь 2015г.....	100,3

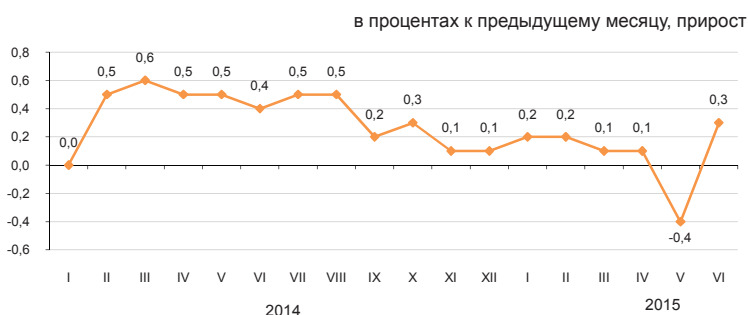

В июне 2015г. по сравнению с предыдущим месяцем цены приобретения строительными организациями песка природного повысились на 1,2%, красок и эмалей – на 0,8%, профилей и уголков – на 0,5%, изделий строительных из пластмассы – на 0,2%, лесоматериалов – на 0,1%.

Стекло листовое стало дешевле на 2,4%, известь и гипс – на 1,4%, растворы строительные – на 1,1%, гипсокартон – на 0,8%, щебень – на 0,4%, трубы – на 0,3%.

	Июнь 2015г. к				Январь-июнь 2015г. к январю-июню 2014г
	маю 2015г.	декабрю 2014г.	июню 2014г.	декабрю 2010г.	
Строительство	100,3	100,5	102,3	119,5	103,5
Строительно-монтажные работы	100,2	100,0	101,9	120,3	103,4
Машины и оборудование	100,7	101,2	102,7	117,1	103,4
Прочие работы и затраты	100,1	102,6	104,5	120,4	104,5

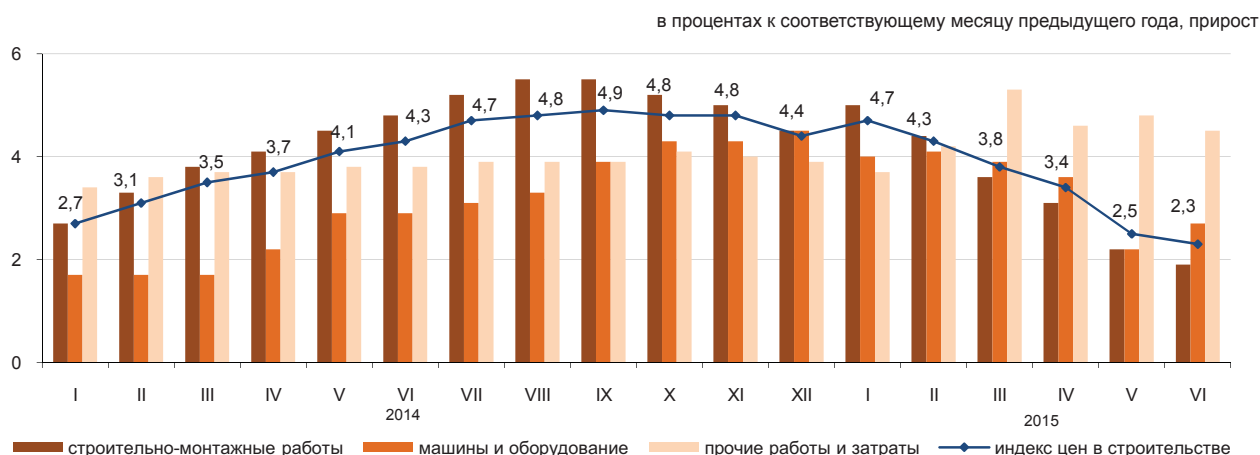

Индекс цен на приобретенные строительные материалы

	Июнь 2015г. к				Январь-июнь 2015г. к январю-июню 2014г.
	маю 2015г.	декабрю 2014г.	июню 2014г.	декабрю 2010г.	
Продукция горнодобывающей промышленности					
Древесина и изделия из древесины	100,3	101,7	103,2	112,7	101,8
Краски, лаки и покрытия аналогичные	100,1	99,9	100,1	105,0	100,2
Плитки и плиты керамические	99,4	98,7	98,4	106,9	99,4
Портландцемент	99,8	102,6	102,2	109,1	100,8
Изделия из бетона для строительных целей	100,3	91,3	89,8	98,7	94,3
Бетоны и растворы	100,1	99,1	98,1	105,4	99,8
Металлы черные основные	99,8	98,6	98,6	109,2	99,8
Металлоконструкции строительные сборные	99,9	96,0	96,2	98,2	99,2
	100,0	103,5	103,2	111,2	103,2

5.5 Цены на рынке жилья

Изменение цен продажи нового жилья

на конец периода, в процентах к декабрю предыдущего года

2014г.	111,5
Июнь 2014г.	99,4
Июнь 2015г.	99,8

в процентах к предыдущему месяцу

Июнь 2014г.	99,4
Июнь 2015г.	99,8

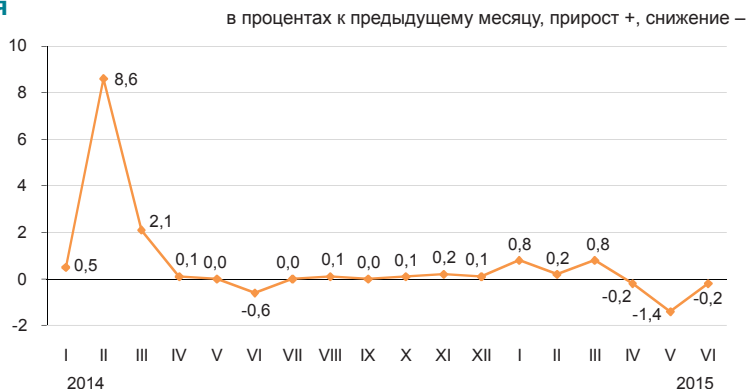

Изменение цен перепродажи благоустроенного жилья

на конец периода, в процентах к декабрю предыдущего года

2014г.	117,6
Июнь 2014г.	100,2
Июнь 2015г.	99,9

в процентах к предыдущему месяцу

Июнь 2014г.	100,2
Июнь 2015г.	99,9

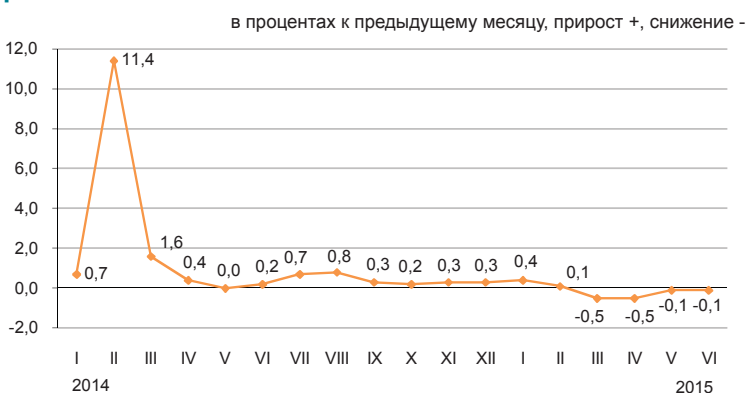

Изменение арендной платы за благоустроенное жилье

на конец периода, в процентах к декабрю предыдущего года

2014г.	113,0
Июнь 2014г.	100,4
Июнь 2015г.	100,5

в процентах к предыдущему месяцу

Июнь 2014г.	100,4
Июнь 2015г.	100,5

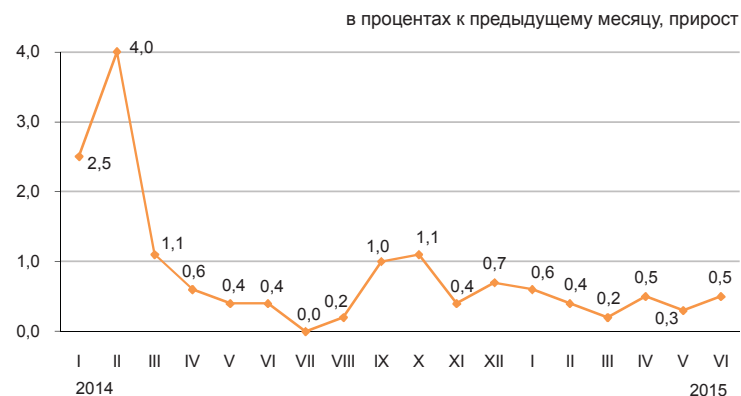

В июне 2015г. в среднем по республике цены продажи нового жилья снизились на 0,2%, перепродажи благоустроенного – на 0,1%, а арендная плата за благоустроенное жилье – повысилась на 0,5%.

	Цена за 1 кв.м, тенге	Июнь 2015г. к				Январь-июнь 2015г. к январю-июню 2014г.
		маю 2015г.	декабрю 2014г.	июню 2014г.	декабрю 2010г.	
Продажа нового жилья	222 406*	-0,2	0,0	0,5	46,6	3,0
Перепродажа благоустроенного жилья	173 013	-0,1	-0,6	1,9	62,1	5,2
Арендная плата за благоустроенное жилье	1 269	0,5	2,5	6,0	51,7	7,0

* Цена за один квадратный метр общей площади квартир с черновой, чистой отделкой.

5.6 Индекс цен оптовых продаж

на конец периода, в процентах
к декабрю предыдущего года

2014г. 109,2

в процентах к предыдущему месяцу

Июнь 2014г..... 101,1

Июнь 2015г..... 100,5

В июне текущего года увеличение цен оптовых продаж отмечено на мазут на 8,1%, бензин – на 5,1%, черные металлы – на 4,8%, керосин – на 4%, топливо дизельное – на 1,4%, их уменьшение – на уголь, пропан и бутан сжиженные по 0,3%. Говядина подорожала на 2,6%, сметана – на 2,2%, лекарственные средства – на 0,6%, яйца подешевели на 18%, сахар – на 2,6%, зерно – на 2,3%, картофель – на 1,8%, мясо птицы – на 1,5%, молочная продукция – на 1,3%, масло подсолнечное – на 0,5%.

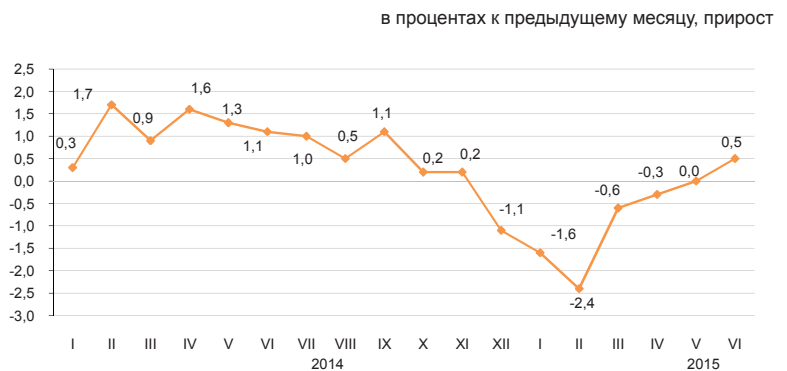

в процентах

	Июнь 2015г. к				Январь-июнь 2015г. к январю-июню 2014г.
	маю 2015г.	июню 2014г.	декабрю 2014г.	декабрю 2010г.	
Товары и продукция - всего	100,5	97,5	95,6	121,1	100,9
Потребительские товары	100,0	103,6	101,1	126,6	106,8
Продукция промежуточного потребления	101,4	89,3	87,7	115,1	93,6
Средства производства	100,2	98,9	98,9	108,0	100,6

Товары классифицированные по конечному назначению

в процентах к предыдущему месяцу, прирост +, снижение –

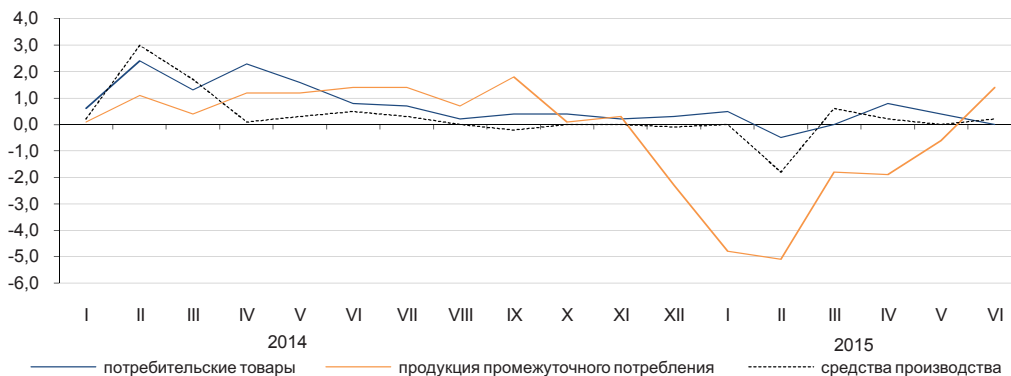

По основным группам

в процентах

	Июнь 2015г. к				Январь-июнь 2015г. к январю-июню 2014г.
	маю 2015г.	июню 2014г.	декабрю 2014г.	декабрю 2010г.	
Фрукты и овощи свежие	100,0	97,3	103,1	117,6	106,5
Мясо и мясные продукты	99,5	103,4	97,1	133,5	108,6
Продукты молочные, яйца, масла и жиры	98,4	100,9	96,8	119,0	105,0
Сахар, шоколад, изделия кондитерские	99,2	96,6	95,5	113,3	104,3
Мука и крупы	100,1	108,7	103,5	132,9	113,0
Кофе, чай, какао и пряности	100,0	103,6	101,3	119,4	106,9
Детали и принадлежности для автомобилей	100,0	107,9	107,0	126,1	105,8
Посуда и средства чистящие	99,5	102,5	101,9	125,0	105,7
Товары и препараты фармацевтические и медицинские	100,6	107,9	103,2	140,3	111,7
Топливо твердое, жидкое, газообразное	102,5	84,2	82,5	111,4	88,4
Товары химические	99,5	98,9	98,6	118,0	99,8
Шины	98,7	87,6	90,2	105,2	90,9

5.7 Индексы тарифов на услуги транспорта, почтовые, курьерские и связи для юридических лиц

На услуги грузового транспорта

на конец периода, в процентах к декабрю предыдущего года

2014г.113,6

в процентах к предыдущему месяцу

Июнь 2014г.100,2

Июнь 2015г.100,0

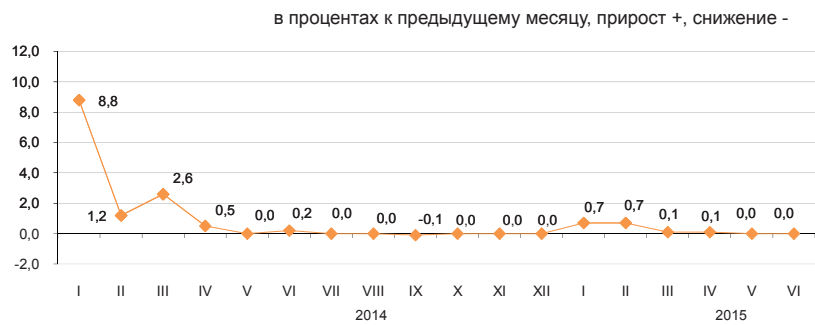

По видам грузового транспорта

В июне 2015г. по сравнению с предыдущим месяцем тарифы на услуги автомобильного транспорта снизились на 0,4%, внутреннего водного – на 0,5%.

Тарифы на грузоперевозки железнодорожным, воздушным, трубопроводным видами транспорта не изменились.

	Июнь 2015г. к				Январь-июнь 2015г. к январю-июню 2014г.
	маю 2015г.	декабрю 2014г.	июню 2014г.	декабрю 2010г.	
Грузовой транспорт					
Автомобильный	100,0	101,7	101,5	159,7	102,8
Железнодорожный	99,6	98,5	99,2	111,9	100,7
Воздушный	100,0	101,5	101,5	152,3	101,4
Трубопроводный	100,0	100,0	100,0	104,4	100,0
Трубопроводный	100,0	102,2	101,9	169,3	104,5
Внутренний водный	99,5	99,5	99,5	123,4	102,5

На услуги почтовые и курьерские

на конец периода, в процентах к декабрю предыдущего года

2014г.115,9

в процентах к предыдущему месяцу

Июнь 2014г.99,4

Июнь 2015г.99,8

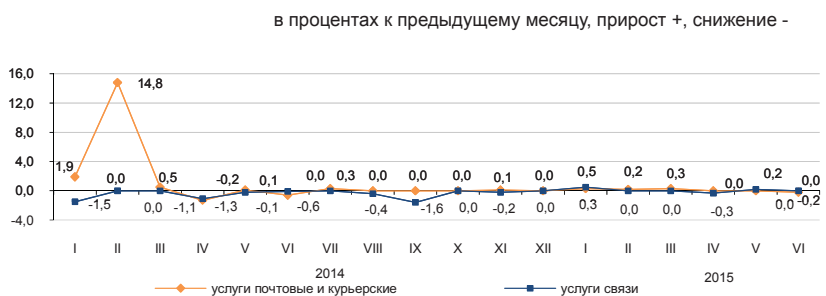

На услуги связи

на конец периода, в процентах к декабрю предыдущего года

2014г.95,0

в процентах к предыдущему месяцу

Июнь 2014г.99,9

Июнь 2015г.100,0

По видам услуг почтовых, курьерских и связи

	Июнь 2015г. к				Январь-июнь 2015г. к январю-июню 2014г.
	маю 2015г.	декабрю 2014г.	июню 2014г.	декабрю 2010г.	
Услуги почтовые и курьерские	99,8	100,6	101,0	121,7	102,3
Услуги почтовые	100,0	100,0	100,7	161,5	103,4
Услуги курьерские	99,6	101,0	101,2	97,9	101,2
Услуги связи	100,0	100,4	98,2	77,7	97,5
Местная телефонная связь	100,0	100,2	100,2	97,7	100,2
Междугородная телефонная связь	100,0	101,8	101,8	98,1	100,6
Услуги по предоставлению доступа к Интернет по проводным сетям	100,0	100,0	95,8	56,3	95,8
Услуги по предоставлению доступа к Интернет по беспроводным сетям	100,0	96,9	93,7	54,5	94,8
Услуги мобильной связи	100,0	103,3	103,3	93,2	100,3
Услуги по предоставлению доступа к Интернет по беспроводным сетям	100,0	100,0	95,2	84,8	95,2
Услуги телекоммуникационные прочие	100,0	99,2	99,1	80,7	99,7
Услуги телекоммуникационные прочие	100,0	100,0	95,4	84,8	95,2

5.8 Индексы цен внешней торговли

Экспортные поставки

на конец периода, в процентах к декабрю предыдущего года	
2014г.....	92,3
в процентах к предыдущему месяцу	
Май 2014г.....	99,9
Май 2015г.....	99,5

в процентах к предыдущему месяцу, прирост +, снижение –



Импортные поступления

на конец периода, в процентах к декабрю предыдущего года	
2014г.....	104,8
в процентах к предыдущему месяцу	
Май 2014г.....	102,5
Май 2015г.....	99,1

в процентах к предыдущему месяцу, снижение –

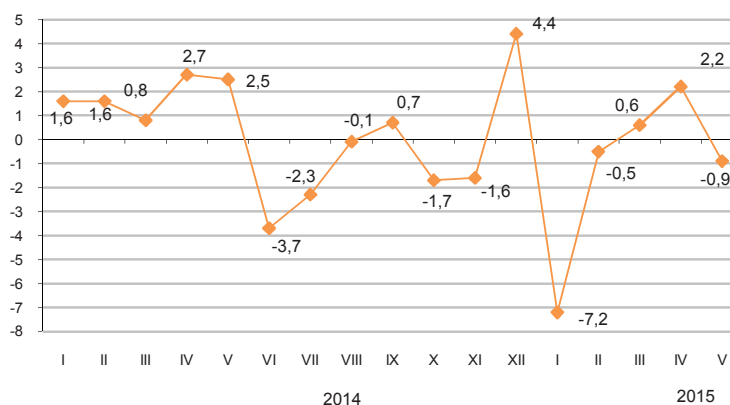

В мае текущего года снижение цен экспортных поставок отмечено на свинец на 8,1%, пшеницу - на 4,9%, нефть – на 1,1%, их повышение – на изделия из черных металлов на 5,6%, газовый конденсат - на 3,5%, природный газ – на 2,4%, цинк – на 2,3%. Из импортируемой продукции обувь подешевела на 8,4%, овощи – на 7%, чай – на 6,5%, мясо птицы – на 3,3%, масло растительное подорожало на 13,1%, фармацевтическая продукция – на 7%, сахар – на 5,7%, рыба – на 4,2%, кофе – на 2,4%.

в процентах

	Май 2015г. к				Январь-май 2015г. к январю- маю 2014г.
	апрелю 2015г.	маю 2014г.	декабрю 2014г.	декабрю 2010г.	
Экспорт - всего	99,5	79,0	85,8	101,7	81,7
Сырье	100,2	72,2	78,4	102,5	73,8
Полуфабрикаты	98,6	88,1	95,5	85,1	91,3
Готовые товары	100,2	85,6	95,0	68,4	82,7
Импорт - всего	99,1	90,1	94,2	100,4	93,3
Сырье	91,6	84,3	90,1	81,4	84,2
Полуфабрикаты	99,1	91,9	92,4	106,3	102,0
Готовые товары	100,0	90,4	95,3	98,2	92,4

По группам продукции

в процентах

	Экспортные поставки				Импортные поступления			
	май 2015г. к				май 2015г. к			
	апрелю 2015г.	маю 2014г.	декабрю 2014г.	декабрю 2010г.	апрелю 2015г.	маю 2014г.	декабрю 2014г.	декабрю 2010г.
Молочная продукция, яйца птиц	106,0	86,8	77,8	106,6	93,0	52,8	80,0	60,3
Зерновые культуры	95,0	81,3	107,9	62,7	94,4	69,5	87,9	54,1
Сахар и кондитерские изделия из сахара	99,6	76,3	99,1	75,8	103,5	87,8	99,3	91,9
Алкогольные и безалкогольные напитки	107,3	103,2	102,0	70,9	104,9	97,2	96,1	84,0
Минеральные продукты	100,4	71,3	77,1	98,0	96,3	85,5	82,4	75,6
Черные и цветные металлы	97,9	81,6	91,9	84,7	98,8	95,7	97,7	133,5
Продукция химической промышленности	99,7	130,0	111,8	126,8	101,7	76,3	94,8	70,2
Пластмассы и изделия из них	106,5	66,8	64,0	63,9	100,7	76,4	90,4	76,0
Текстиль и текстильные изделия	100,6	76,7	90,8	119,6	97,0	88,5	91,4	102,9

5.9 Индекс цен на аренду коммерческой недвижимости

на конец периода,
в процентах к декабрю предыдущего года

2014г..... 103,3

в процентах к предыдущему месяцу

Июнь 2014г..... 100,3

Июнь 2015г..... 100,3

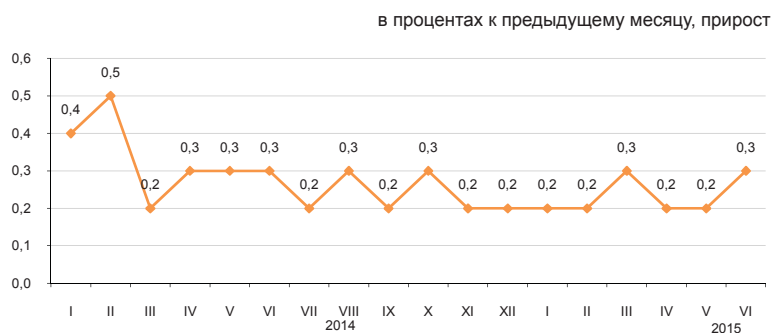

В июне 2015г. по сравнению с предыдущим месяцем цены на аренду ресторанов и пунктов общественного питания повысились на 1,1%, торговых помещений – на 0,3%, пунктов бытового обслуживания, сервиса – на 0,2%.

Индексы цен на аренду помещений административно-офисного назначения, складских помещений, производственных помещений, паркингов составили по 100%.

	Июнь 2015г. к				Январь-июнь 2015г. к январю-июню 2014г.
	маю 2015г.	июню 2014г.	декабрю 2014г.	декабрю 2010г.	
Аренда коммерческой недвижимости	100,3	102,7	101,5	115,1	102,9
Помещения административно-офисного назначения	100,0	102,4	101,8	111,7	102,6
Торговые помещения	100,3	102,6	101,1	117,0	102,7
Рестораны и пункты общественного питания	101,1	105,2	102,7	111,9	104,3
Пункты бытового обслуживания, сервиса	100,2	103,1	101,7	125,8	103,0
Складские помещения	100,0	102,2	101,1	114,6	102,7
Производственные помещения	100,0	102,2	101,2	119,3	102,8
Паркинги	100,0	101,1	101,0	105,7	103,4
Прочие типы коммерческой недвижимости	100,5	108,4	103,3	111,8	107,4

в процентах к соответствующему месяцу предыдущего года, прирост

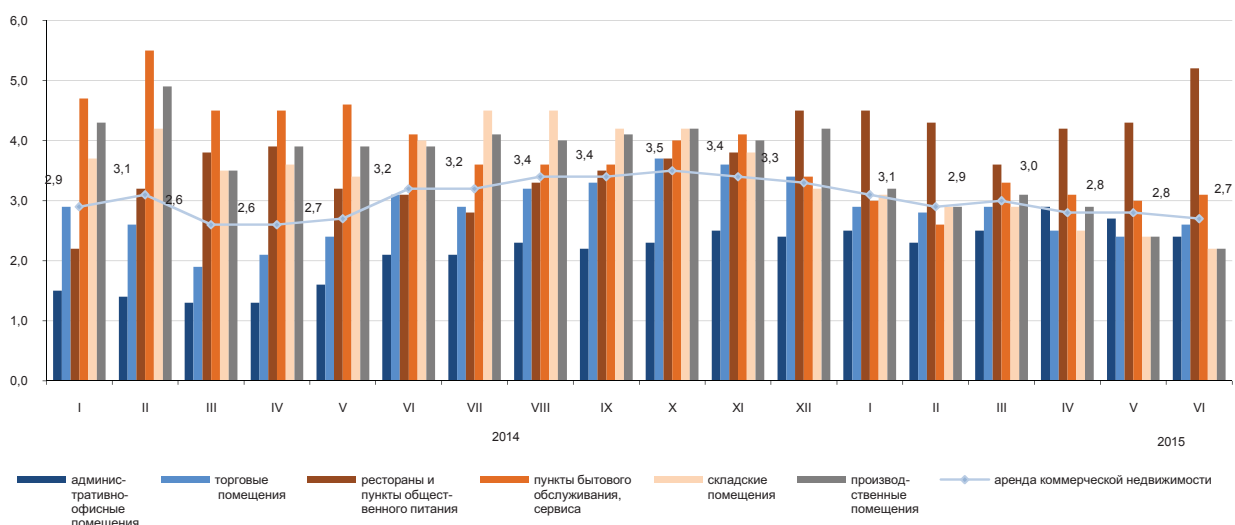

6. Национальная экономика

6.1 Краткосрочный экономический индикатор

в процентах к соответствующему месяцу предыдущего года

	2014	2015
Январь	103,3	101,1
Февраль	102,3	102,7
Март	102,0	102,2
Апрель	103,0	101,4
Май	103,1	102,8
Июнь	101,4	102,4
Июль	103,1	
Август	103,5	
Сентябрь	101,6	
Октябрь	99,9	
Ноябрь	105,4	
Декабрь	105,0	

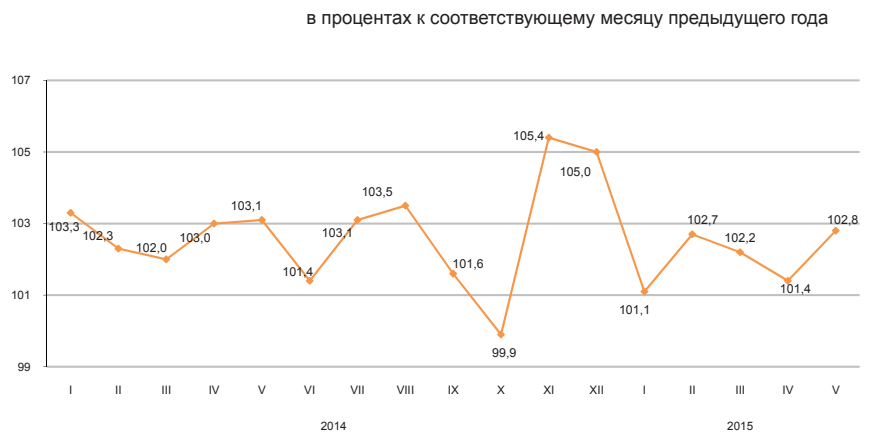

в процентах к соответствующему периоду предыдущего года

	2014	2015
Январь	103,3	101,1
Январь-февраль	102,8	101,9
Январь-март	102,5	102,0
Январь-апрель	102,7	101,7
Январь-май	102,8	102,0
Январь-июнь	102,5	102,0
Январь-июль	102,7	
Январь-август	102,8	
Январь-сентябрь	102,6	
Январь-октябрь	102,3	
Январь-ноябрь	102,6	
Январь-декабрь	102,8	

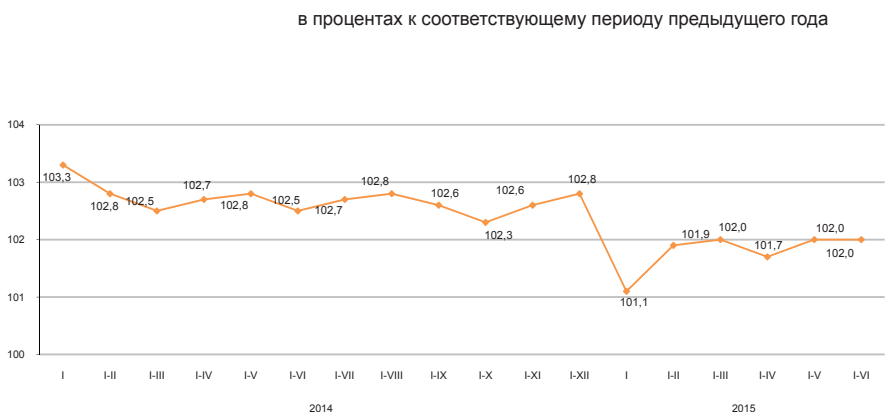

Краткосрочный экономический индикатор – показатель, характеризующий тенденции развития экономики. Его расчет осуществляется для обеспечения оперативности и базируется на изменении индексов выпуска по базовым отраслям: сельское хозяйство, промышленность, строительство, торговля, транспорт и связь. Доля указанных отраслей в объеме ВВП составляет 67-68%.

6.2 Валовой внутренний продукт

ИФО, в процентах к соответствующему периоду предыдущего года

I квартал 2005г.....	109,0
I квартал 2006г.....	107,5
I квартал 2007г.....	110,6
I квартал 2008г.....	106,1
I квартал 2009г.....	97,8
I квартал 2010г.....	107,1
I квартал 2011г.....	106,8
I квартал 2012г.....	105,6
I квартал 2013г.....	104,7
I квартал 2014г.....	103,8
I квартал 2015г.....	102,3

в процентах к предыдущему году

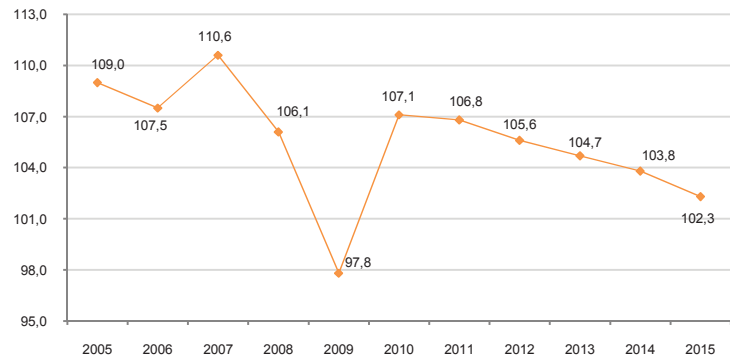

Производство товаров и услуг

В структуре ВВП за I квартал 2015г. по отчетным данным производство товаров составило 34,8%, производство услуг 57,7%. Основную долю в производстве ВВП занимает промышленность 29,3%, оптовая и розничная торговля; ремонт автомобилей и мотоциклов – 15,6%.

в процентах к соответствующему периоду предыдущего года

	I квартал 2015г.		
	ВДС, млн. тенге	индекс физического объема	дефлятор
Производство товаров	2 880 425,8	101,1	96,1
Производство услуг	4 751 370,7	103,7	112,5

ВВП по видам экономической деятельности

в процентах к соответствующему периоду предыдущего года

	ВДС, млн. тенге	Индекс физического объема	Дефлятор	Структура ВВП, в процентах к итогу
				I квартал 2015г.
Валовой внутренний продукт	8 248 033,8	102,3	101,6	100,0
Сельское, лесное и рыбное хозяйство	164 954,9	102,9	109,7	1,9
Промышленность	2 421 404,4	101,0	94,5	29,3
Строительство	294 066,5	101,9	104,3	3,6
Оптовая и розничная торговля; ремонт автомобилей и мотоциклов	1 283 137,2	102,8	117,8	15,6
Транспорт и складирование	723 127,6	107,7	114,7	8,7
Услуги по проживанию и питанию	93 138,1	107,1	108,9	1,1
Информация и связь	165 248,9	104,9	98,7	2,0
Финансовая и страховая деятельность	269 626,1	103,9	110,9	3,3
Операции с недвижимым имуществом	709 721,9	102,5	110,1	8,6
Профессиональная, научная и техническая деятельность	501 819,6	103,7	112,9	6,2
Деятельность в области административного и спомогательного обслуживания	191 422,7	100,8	112,5	2,3
Государственное управление и оборона; обязательное социальное обеспечение	189 168,0	103,5	105,3	2,3
Образование	319 632,6	103,0	109,8	3,9
Здравоохранение и социальные услуги	179 754,4	102,2	111,6	2,2
Искусство, развлечения и отдых	59 115,5	103,3	113,9	0,7
Предоставление прочих видов услуг	59 407,7	102,2	104,1	0,7
Деятельность домашних хозяйств, нанимающих домашнюю прислугу и производящих товары и услуги для собственного потребления	7 050,4	100,0	106,2	0,1
Валовая добавленная стоимость	7 631 796,5	102,6	105,7	92,5
Налоги на продукты	616 237,3	100,1	68,2	7,5

Валовой внутренний продукт методом доходов

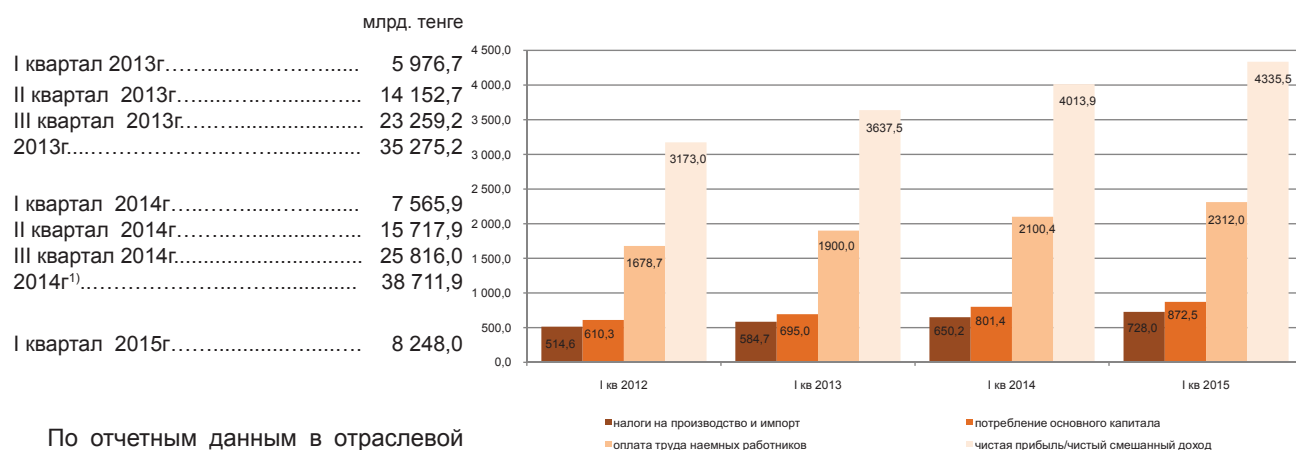

По отчетным данным в отраслевой структуре образования доходов за I квартал 2015г. доля оплаты труда в производстве товаров и производстве услуг составила 24,6% и 33,7% соответственно, доля других налогов на производство составляет 2,9% в производстве товаров и 0,6% в производстве услуг, соответственно доля валовой прибыли/валового смешанного дохода составила 72,5% и 65,7%.

	I квартал 2014г.	I квартал 2015г.
Валовой внутренний продукт	100,0	100,0
Оплата труда	27,8	28,0
Чистые налоги на производство и импорт ²⁾	8,6	8,8
другие налоги на производство	1,5	1,4
Валовая прибыль/валовой смешанный доход	63,6	63,2

Отраслевая структура образования доходов по видам экономической деятельности за I квартал 2015г.

	Валовая добавленная стоимость	в процентах		
		В том числе		
		оплата труда	другие налоги на производство	валовая прибыль/валовой смешанный доход
Сельское, лесное и рыбное хозяйство	100,0	36,1	0,3	63,6
Промышленность	100,0	21,5	3,3	75,2
Горнодобывающая промышленность и разработка карьеров	100,0	14,4	4,9	80,7
Обрабатывающая промышленность	100,0	28,3	1,7	70,0
Электроснабжение, подача газа, пара и воздушное кондиционирование	100,0	30,4	1,4	68,2
Водоснабжение; канализационная система, контроль над сбором и распределением отходов	100,0	53,8	2,1	44,1
Строительство	100,0	43,5	0,7	55,8
Оптовая и розничная торговля; ремонт автомобилей и мотоциклов	100,0	28,6	0,3	71,1
Транспорт и складирование	100,0	34,6	1,3	64,1
Услуги по проживанию и питанию	100,0	27,1	0,5	72,4
Информация и связь	100,0	41,5	1,6	56,9
Финансовая и страховая деятельность	100,0	29,2	1,2	69,6
Операции с недвижимым имуществом	100,0	5,6	0,6	93,8
Профессиональная, научная и техническая деятельность	100,0	30,7	0,6	68,7
Деятельность в области административного и вспомогательного обслуживания	100,0	42,1	0,7	57,2
Государственное управление и оборона; обязательное социальное обеспечение	100,0	70,5	0,0	29,5
Образование	100,0	68,1	0,1	31,8
Здравоохранение и социальные услуги	100,0	59,8	0,2	40,0
Искусство, развлечения и отдых	100,0	67,3	0,3	32,4
Предоставление прочих видов услуг	100,0	61,8	0,6	37,6
Деятельность домашних хозяйств, нанимающих домашнюю прислугу и производящих товары и услуги для собственного потребления	100,0	51,5	0,2	48,3
Итого по отраслям	100,0	30,3	1,5	68,2

¹⁾ По предварительным данным.

²⁾ Налоги на производство и импорт рассчитываются в целом по экономике без отраслевой разбивки.

Валовой внутренний продукт методом конечного использования

Расходы на конечное потребление, в процентах к соответствующему периоду предыдущего года

Январь-март 2012г.....	112,6
Январь-июнь 2012г.....	113,3
Январь-сентябрь 2012г.....	111,5
Январь-декабрь 2012г.....	111,4
Январь-март 2013г.....	110,4
Январь-июнь 2013г.....	113,0
Январь-сентябрь 2013г.....	112,8
Январь-декабрь 2013г.....	110,5
Январь-март 2014г.....	101,7
Январь-июнь 2014г.....	100,5
Январь-сентябрь 2014г.....	102,5
Январь-декабрь 2014г*.....	100,1

в процентах к предыдущему году

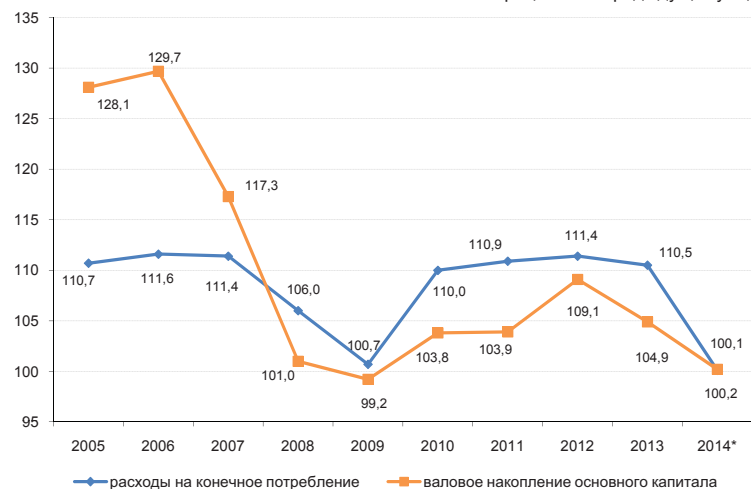

Валовой внутренний продукт, рассчитанный методом конечного использования, за январь-декабрь 2014г. составил 37378694 млн. тенге. По сравнению с соответствующим периодом предыдущего года в реальном исчислении наблюдается прирост по компонентам расходов на конечное потребление: органов государственного управления – на 10,3%, некоммерческих организаций, обслуживающих домашние хозяйства – на 15,3% и валовое накопление – на 7,1%.

в процентах к соответствующему периоду предыдущего года

	Компоненты ВВП, млн. тенге	Индекс физического объема	Дефлятор
Расходы на конечное потребление	22 760 845,0	100,1	105,7
Валовое накопление	9 450 643,8	107,1	104,5
Экспорт товаров и услуг	15 272 697,4	95,4	116,0
Импорт товаров и услуг	10 105 492,2	84,3	125,0

ВВП методом конечного использования за январь-декабрь 2014г.*

в процентах к соответствующему периоду предыдущего года

	Компоненты ВВП, млн. тенге	Индекс физического объема	Дефлятор	Структура ВВП, в процентах к итогу
Расходы на конечное потребление	22 760 845,0	100,1	105,7	60,8
домашних хозяйств	18 121 660,6	97,7	105,8	48,5
органов государственного управления	4 210 256,5	110,3	105,0	11,2
на индивидуальные товары и услуги	2 170 880,6	104,5	107,1	5,8
на коллективные услуги	2 039 375,9	116,9	102,9	5,4
некоммерческих организаций, обслуживающих домашние хозяйства	428 927,9	115,3	107,6	1,1
Валовое накопление	9 450 643,8	107,1	104,5	25,3
валовое накопление основного капитала	7 770 635,5	100,2	103,8	20,8
изменение запасов материальных оборотных средств	1 680 008,3		108,0	4,5
Чистый экспорт	5 167 205,2			13,9
экспорт товаров и услуг	15 272 697,4	95,4	116,0	40,9
импорт товаров и услуг	10 105 492,2	84,3	125,0	27,0
Валовой внутренний продукт методом конечного использования	37 378 694,0	104,3	104,8	100,0
Статистическое расхождение	1 333 209,9			
Валовой внутренний продукт методом производства	38 711 903,9	104,3	105,2	

* Предварительные данные.

6.3 Платежный баланс

Сальдо по счету текущих операций платежного баланса

млн. долларов США
 I квартал 2014г..... 6 437,8
 I квартал 2015г..... -205,4

За I квартал 2015г. сложилось отрицательное сальдо по счету текущих операций платежного баланса в сумме -205,4 млн. долларов США (в I квартале 2014г. результат был положительным и составил 6437,8 млн. долларов США).

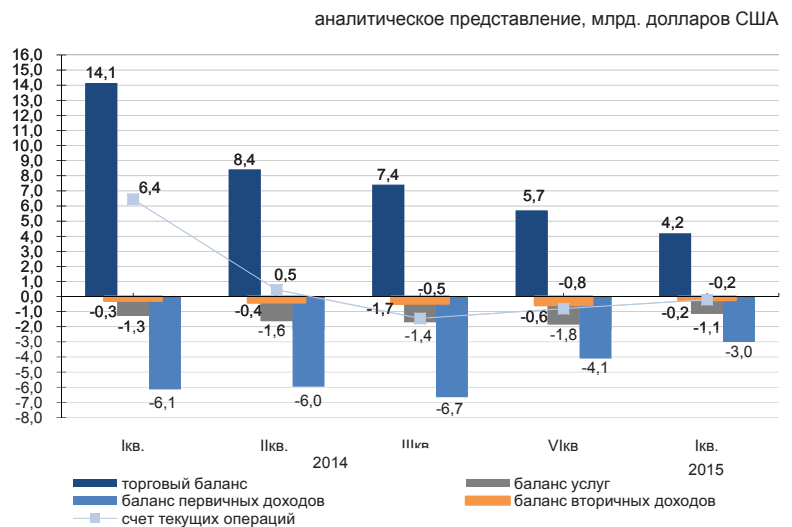

стандартное представление, млн. долларов США

	2014				2015
	И кв.	II кв.	III кв.	IV кв.	И кв.
Текущий счет	6 437,8	451,0	-1 444,2	-801,1	-205,4
Счет операций с капиталом	16,0	2,9	2,2	10,1	-3,6
Счет финансовых операций	3 472,1	-2 136,8	-2 484,7	-2 293,0	-1 907,2
Нетто ошибки и пропуски	-2 981,7	-2 590,6	-1 042,7	-1 502,0	-1 698,1

Финансовый счет

В I квартале 2015г. сальдо по операциям с прямыми инвестициями составило -1151,7 млн. долларов (-2751,9 млн. долларов в I квартале 2014г.). За отчетный период чистое приобретение финансовых активов составило 1388,2 млн. долларов, чистое принятие обязательства составило 2539,9 млн. долларов.

В I квартале 2015г. результат операций с портфельными инвестициями составил -791,7 млн. долларов (4313,5 млн. долларов в I квартале 2014г.).

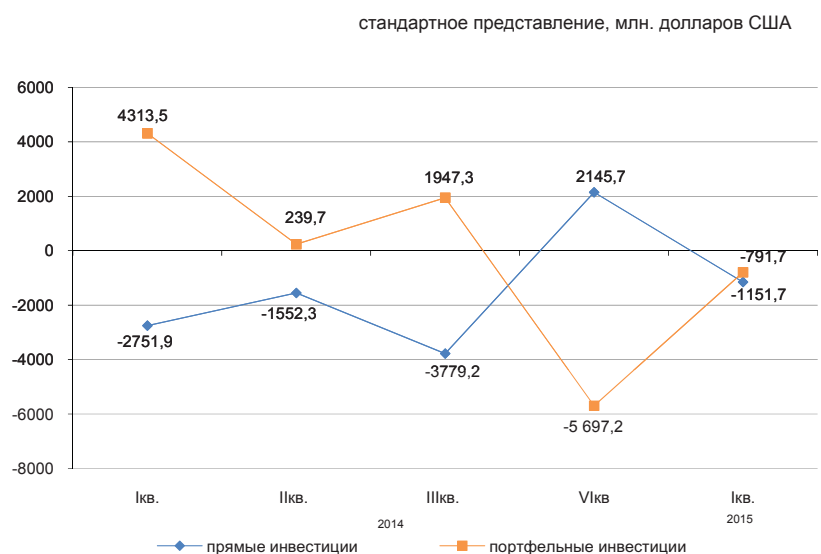

6.4 Индексы производительности труда

Январь- март 2013г.	103,8
Январь-июнь 2013г.	103,9
Январь-сентябрь 2013г.	104,5
2013г.	104,9
Январь-март 2014г.	102,4
Январь-июнь 2014г.	102,6
Январь-сентябрь 2014г.	103,4

Индекс производительности труда в целом по экономике за январь-сентябрь 2014г. к соответствующему периоду предыдущего года составил 103,4%.



Производительность труда

	Производительность труда, тыс. тенге/чел			Индекс производительности труда, в процентах к соответствующему периоду		
	январь-март	январь-июнь	январь-сентябрь	январь-март	январь-июнь	январь-сентябрь
В целом по экономике	818,6	1 691,2	2 784,8	102,4	102,6	103,4
Производство товаров	823,5	1 678,6	2 824,2	104,1	104,4	105,1
Сельское, лесное и рыбное хозяйство	76,4	183,1	572,8	110,9	109,8	109,1
Промышленность	2 488,0	4 873,8	7 532,9	100,9	101,6	102,1
Горнодобывающая промышленность и разработка карьеров	5 919,1	11 475,2	17 704,6	96,5	97,6	99,1
Обрабатывающая промышленность	1 556,4	3 164,3	5 057,4	99,1	101,1	102,4
Электроснабжение, подача газа, пара и воздушное кондиционирование	1 228,5	2 103,7	2 928,7	114,5	111,5	110,1
Водоснабжение; канализационная система, контроль над сбором и распределением отходов	322,4	612,8	943,1	101,5	95,6	92,4
Строительство	418,1	1 218,4	2 169,4	104,5	105,1	102,8
Производство услуг	815,1	1 700,4	2 756,2	101,2	101,1	101,1
Оптовая и розничная торговля; ремонт автомобилей и мотоциклов	831,4	1 956,0	3 404,3	110,7	107,9	108,0
Транспорт и складирование	934,1	1 935,0	3 154,7	96,2	96,4	98,3
Услуги по проживанию и питанию	475,6	811,5	1 361,6	81,3	82,0	84,5
Информация и связь	1 228,1	2 817,1	4 656,4	111,2	110,2	109,7
Финансовая и страховая деятельность	1 505,3	2 945,3	4 734,4	97,9	96,3	92,7
Операции с недвижимым имуществом	6 041,7	12 263,8	17 569,7	99,3	102,0	101,4
Профессиональная, научная и техническая деятельность	2 284,2	3 860,1	5 524,4	96,3	96,4	95,2
Деятельность в области административного и вспомогательного обслуживания	836,3	1 566,5	2 376,7	90,2	91,2	90,7
Государственное управление и оборона; обязательное социальное обеспечение	424,4	904,0	1 358,1	96,2	100,0	98,3
Образование	301,0	582,4	891,1	99,5	100,2	100,2
Здравоохранение и социальные услуги	368,6	758,5	1 254,4	102,8	101,7	98,9
Искусство, развлечения и отдых	470,6	1 084,7	1 706,9	109,7	101,7	109,1
Предоставление прочих видов услуг	225,6	665,0	1 650,2	94,9	98,1	94,3
Деятельность домашних хозяйств, нанимающих домашнюю прислугу и производящих товары и услуги для собственного потребления	260,8	580,6	843,1	102,0	104,1	103,6

6.5 Инвестиции в основной капитал

в процентах к соответствующему периоду предыдущего года

Январь-июнь 2014г.	105,2
2014г.	104,2
Январь-июнь 2015г.	104,4

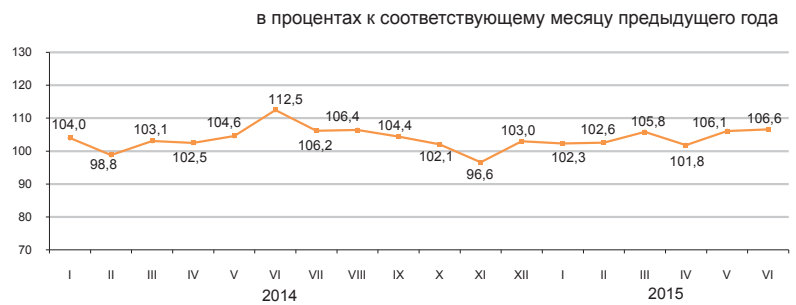

По источникам финансирования

Преобладающими источниками инвестиций в январе-июне 2015г. остаются собственные средства хозяйствующих субъектов, объем которых составил 1620,1 млрд. тенге.

	Январь-июнь 2015г.	
	млн. тенге	удельный вес, в процентах
Инвестиции в основной капитал	2 687 463	100,0
в том числе за счет средств:		
государственного бюджета	424 281	15,8
собственных	1 620 104	60,3
кредитов банков	123 562	4,6
из них:		
кредитов иностранных банков	2 209	0,1
других заемных	519 516	19,3
из них:		
заемных средств нерезидентов	427 126	15,9

По технологической структуре

В январе-июне 2015г. по сравнению с соответствующим периодом 2014г. наблюдается увеличение на 4,3% инвестиционных вложений, направленных на работы по строительству и капитальному ремонту зданий и сооружений.

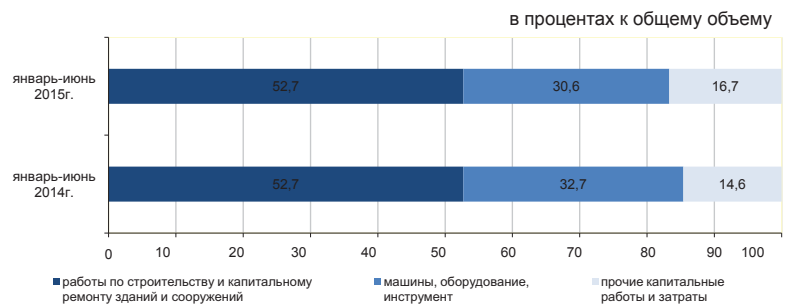

По направлениям использования

Значительная доля инвестиций в основной капитал в январе-июне 2015г. приходится на горнодобывающую промышленность и разработку карьеров (35%), операции с недвижимым имуществом (13,1%), транспорт и складирование (14,3%).



По размерности предприятий

Объем инвестиционных вложений крупных предприятий за январь-июнь 2015г. составил 1243,2 млрд. тенге.

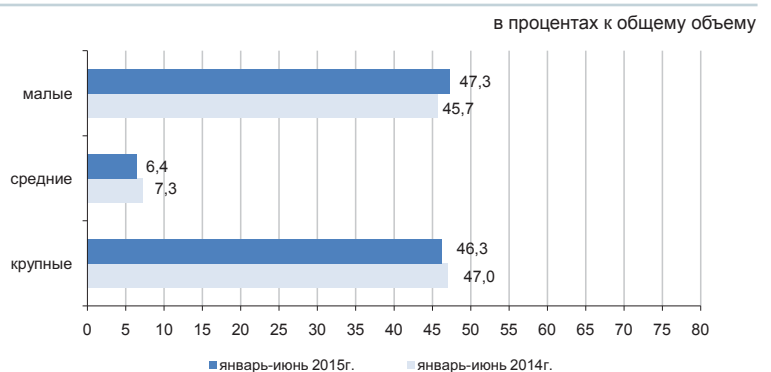

6.6 Топливо-энергетические ресурсы (ТЭР)

Ресурсы

В январе-мае 2015г. общие ресурсы основных природных видов топлива (нефти, включая газовый конденсат, газа природного и угля), вовлеченных в экономический оборот республики, составили 76,3 млн. тонн условного топлива.

	Удельный вес в общем объеме природных ресурсов	в процентах		
		Январь-май 2015г. к январю-маю 2014г.		
		ресурсы	производство	импорт
Нефть сырая	46,4	93,4	100,8	25,2
Уголь	32,6	100,8	100,8	103,5
Газ природный	12,2	93,9	105,7	105,7
Газовый конденсат	8,8	101,3	102,8	16,4

в процентах к общему объему ресурсов

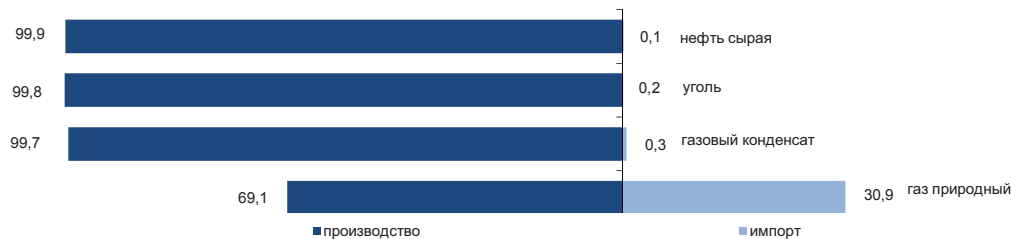

Ресурсы нефтепродуктов формируются в основном за счет собственного производства (66,2–99,9%). Спрос на нефтепродукты частично восполнен их импортом. В январе-мае 2015г. по сравнению с соответствующим периодом 2014г. в структуре ресурсов наблюдается увеличение доли импорта бензина моторного (на 3,2%).

	в процентах			
	Январь-май 2015г. к январю-маю 2014г.	К общему объему ресурсов		
		ресурсы	производство	импорт
Бензин моторный	94,0	66,2	33,8	-
Газойли	95,3	95,6	4,4	2,9
Мазут	103,9	81,5	0,2	100,0
Пропан и бутан сжиженные	98,9	99,9	0,1	98,8

Использование

В январе-мае 2015г. по сравнению с соответствующим периодом 2014г. уменьшился объем экспорта ТЭР на 7,7%.

	в процентах			
	Январь-май 2015г. к январю-маю 2014г.		К общему объему ресурсов	
	экспорт	реализация на внутреннем рынке	экспорт	реализация на внутреннем рынке
Нефть сырая	90,2	-	96,6	3,4
Уголь	102,2	100,0	28,7	71,3
Газ природный	93,9	-	100,0	-
Газовый конденсат	84,2	103,7	10,4	89,6

Объемы экспорта нефти сырой

в процентах к соответствующему периоду предыдущего года

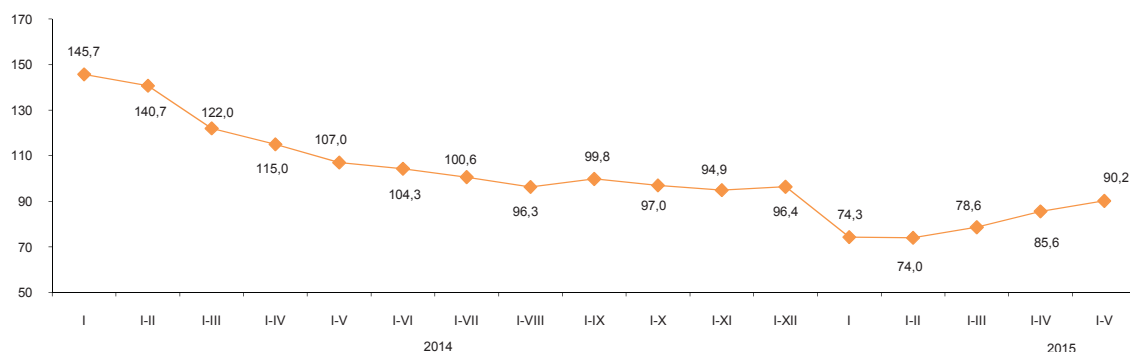

6.7 Статистика предприятий

Количество юридических лиц

	единиц	
	По состоянию на 01.06.2015г.	По состоянию на 01.07.2015г.
Зарегистрированные	356 001	354 306
Действующие	215 835	218 030

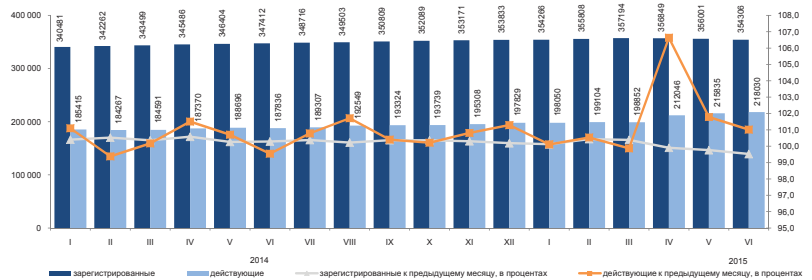

Юридические лица по видам деятельности и активности*

В июне 2015г. по сравнению с маем наблюдается некоторое уменьшение количества юридических лиц. С начала года наибольшее количество зарегистрированных юридических лиц сохраняется в оптовой и розничной торговле (включая ремонт автомобилей и мотоциклов), доля которых на 1 июля 2015г. составила 30,0%. На втором месте - строительство (14,3%), на третьем – предоставление прочих видов услуг (7,4%). В совокупности доля этих трех видов деятельности составляет 51,8% всех зарегистрированных юридических лиц.

	Всего зарегистрировано	Из них				в процессе ликвидации
		действующие	в том числе			
			еще не активные (новые)	активные	временно не активные	
Всего	354 306	218 030	24 598	124 883	68 549	4 281
Оптовая и розничная торговля; ремонт автомобилей и мотоциклов	106 436	54 459	6 508	27 967	19 984	1 542
Строительство	50 824	31 462	4 149	12 329	14 984	650
Предоставление прочих видов услуг	26 332	15 674	4 172	7 233	4 269	178
Профессиональная, научная и техническая деятельность	26 296	15 866	1 446	8 562	5 858	244
Обрабатывающая промышленность	20 392	13 301	1 342	6 950	5 009	340
Образование	18 848	16 466	753	14 850	863	137
Операции с недвижимым имуществом	16 380	10 870	580	7 570	2 720	181
Деятельность в области административного и вспомогательного обслуживания	14 161	9 292	899	5 319	3 074	114
Транспорт и складирование	13 450	8 547	958	4 673	2 916	150
Сельское, лесное и рыбное хозяйство	12 556	7 333	610	5 174	1 549	259
Государственное управление и оборона; обязательное социальное обеспечение	9 972	9 330	93	9 139	98	60
Финансовая и страховая деятельность	9 023	5 574	499	3 298	1 777	88
Информация и связь	8 311	5 305	786	2 646	1 873	74
Здравоохранение и социальные услуги	5 770	4 214	352	3 305	557	83
Искусство, развлечения и отдых	5 111	3 355	376	2 267	712	33
Услуги по проживанию и питанию	4 328	2 819	487	1 465	867	35
Горнодобывающая промышленность и разработка карьеров	2 871	1 922	328	897	697	38

Зарегистрированные юридические лица по формам собственности

	единиц	
	По состоянию на 01.06.2015г.	По состоянию на 01.07.2015г.
Всего	356 001	354 306
частная	310 483	309 236
государственная	27 548	27 346
иностранная	17 970	17 724

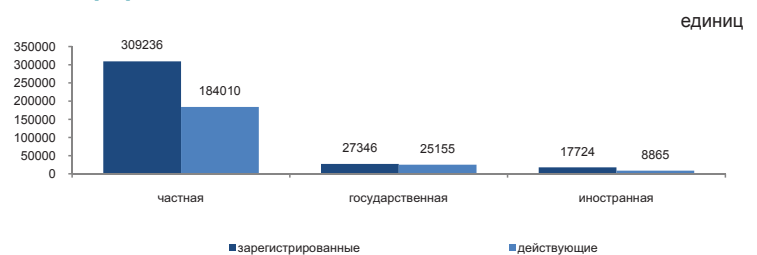

Зарегистрированные юридические лица по размерности

	единиц	
	По состоянию на 01.06.2015г.	По состоянию на 01.07.2015г.
Всего	356 001	354 306
малые	346 967	345 261
средние	6 496	6 511
крупные	2 538	2 534

Зарегистрированные юридические лица по активности

	единиц	
	По состоянию на 01.06.2015г.	По состоянию на 01.07.2015г.
Всего	356 001	354 306
действующие	215 835	218 030
активные	124 407	124 883
временно не активные	66 956	68 549
еще не активные (новые)	24 472	24 598
в процессе ликвидации	4 126	4 281

* Данные представлены в соответствии с классификатором размерности юридических лиц, филиалов и представительств, а также субъектов индивидуального предпринимательства по численности работников ВК-005Ред2 (0-100)..

7. Торговля

7.1 Внутренняя торговля

Розничная торговля

	в процентах к предыдущему году
2014г.....	107,9
	в процентах к предыдущему месяцу
Июнь 2014г.....	108,8
Июнь 2015г.....	109,4
	в процентах к соответствующему месяцу предыдущего года
Июнь 2014г.....	118,0
Июнь 2015г.....	103,0
	в процентах к соответствующему периоду предыдущего года
Январь-июнь 2014г.....	111,8
Январь-июнь 2015г.....	102,9

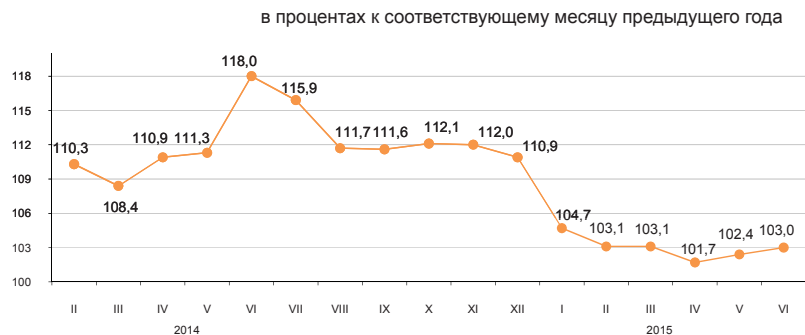

Оборот розничной торговли за январь-июнь 2015г. составил 2790,5 млрд. тенге и увеличился на 2,9% к соответствующему периоду 2014г. Оборот розничной реализации товаров торгующими предприятиями сохранился на уровне соответствующего периода предыдущего года. Объем торговли на рынках и индивидуальными предпринимателями увеличился в отчетном периоде на 6,3%.

На 1 июля 2015г. объем товарных запасов торговых предприятий в розничной торговле составил 314,4 млрд. тенге, в днях торговли – 60 дней.

Доля продовольственных товаров в общем объеме розничной торговли составляет 35%, непродовольственных товаров – 65%. Объем реализации продовольственных товаров увеличился по сравнению с январем-июнем 2014г. на 1%, непродовольственных товаров – на 3,6%.

	Удельный вес	Июнь 2015г. к июню 2014г.	Июнь 2015г. к маю 2015г.	Январь-июнь 2015г. к январю-июню 2014г.
Розничная торговля торгующими предприятиями	100,0	103,0	109,4	102,9
на рынках и индивидуальными предпринимателями	53,4	98,4	105,2	100,0
	46,6	108,1	114,2	106,3

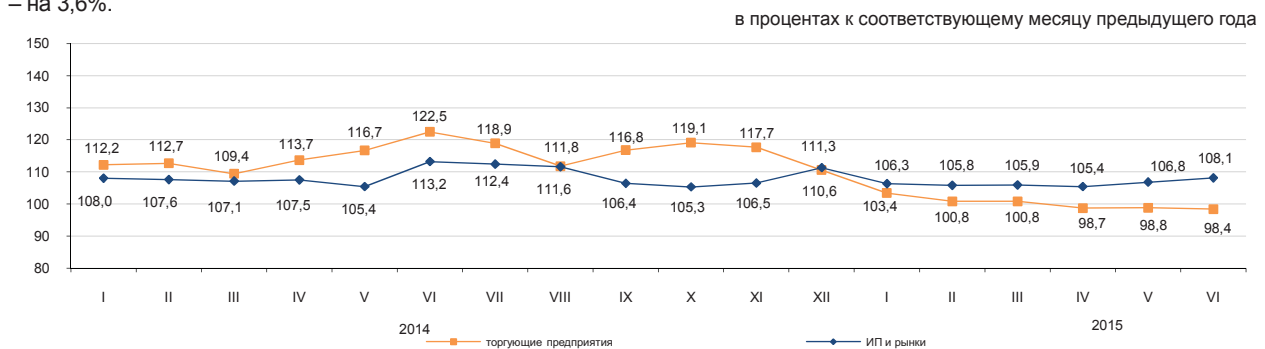

Оптовая торговля

Оборот оптовой торговли за январь-июнь 2015г. составил 7120,8 млрд. тенге или 101,5% к уровню соответствующего периода предыдущего года. В структуре оптового товарооборота преобладают непродовольственные товары и продукция производственно-технического назначения (83,8%).

Услуги по предоставлению продуктов питания и напитков (общественное питание)

Объем услуг по предоставлению продуктов питания и напитков за январь-июнь 2015г. составил 127,6 млрд. тенге, что на 5,9% больше, чем в соответствующем периоде предыдущего года. На долю малых предприятий и индивидуальных предпринимателей приходится 61,8% объема услуг.

7.2 Баланс ресурсов и использования отдельных товаров

(по данным КГД МФ и КС МНЭ)

Продовольственные товары

Значительный удельный вес товаров отечественного производства наблюдается в ресурсах большинства продовольственных товаров. Вместе с тем, существует ряд товаров, в ресурсах которых продолжает преобладать импорт: плоды и орехи переработанные (99,3%), овощи переработанные (78,4%), кофе и чай (64,1%). Наблюдается уменьшение объема экспорта по макаронным изделиям (на 24,1%), муке (на 20,2%) и увеличение объема экспорта по крупе (на 3,8%) по сравнению с январем-маем 2014 г.

	Январь-май 2015г. к январю-маю 2014г.			в процентах	
	ресурсы	производство	импорт	К общему объему ресурсов	реализация на внутреннем рынке
Мука	108,9	108,8	2,2 р.	42,3	57,7
Крупа	112,3	109,0	131,3	31,2	68,8
Макаронные изделия	88,7	85,3	108,9	10,5	89,5
Хлебобулочные и кондитерские изделия	101,0	100,7	104,4	0,6	99,4
Сахар	86,5	62,6	147,1	-	100,0
Растительное масло	102,6	82,2	177,3	10,6	89,4
Мясо птицы	103,8	93,6	120,4	2,7	97,3
Молочные продукты	93,7	95,6	85,4	1,4	98,6

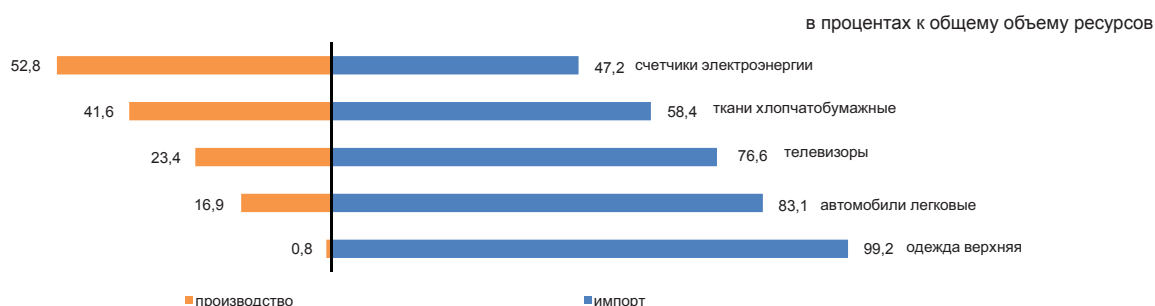

Непродовольственные товары

Рынок непродовольственных товаров обеспечивается, преимущественно, ввозом из других стран. Преобладание импорта в наполнении ресурсов наблюдается по таким товарам, как одежда верхняя (99,2%), средства гигиены полости рта (99%), средства моющие (94,7%). Среди электробытовых товаров также значителен импорт миксеров и соковыжималок (100%), стиральных машин (100%), телевизоров (76,6%).

По ресурсам строительных материалов складывается аналогичная ситуация. Отечественное производство преобладает только в ресурсах строительных материалов, являющихся природным сырьем (99,5-100%): асбест, пески природные, известняк, гипс, мел, доломит, глина и каолин.

Производство портландцемента за январь-май 2015г. против соответствующего периода 2014г. увеличилось на 14,5%. Доля отечественного производства в общем объеме ресурсов портландцемента составила 87,1%.

	Январь-май 2015г. к январю-маю 2014г.			в процентах	
	ресурсы	производство	импорт	К общему объему ресурсов	реализация на внутреннем рынке
Автомобили легковые	60,6	49,6	63,4	0,5	99,5
Автомобили грузовые	62,1	124,0	58,6	5,9	94,1
Одежда верхняя	81,5	118,0	81,3	0,8	99,2
Счетчики электро-энергии	91,0	93,9	87,9	-	100,0
Телевизоры	96,9	100,2	95,9	4,5	95,5
Ткани хлопчатобумажные	91,2	95,7	88,3	34,8	65,2
Обувь	81,9	2,7 р.	80,6	2,6	97,4
Мебель кухонная	116,4	123,0	105,6	-	100,0
Предметы домашнего обихода	108,4	143,5	96,2	0,4	99,6

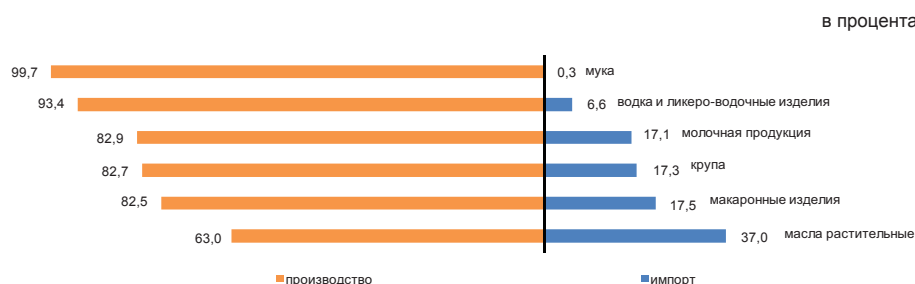

7.3 Внешнеторговый оборот

(Данные КГД МФ и КС МНЭ)

в процентах к предыдущему месяцу

Май 2014г.....	95,1
Май 2015г.....	104,7

в процентах к соответствующему месяцу предыдущего года

Май 2014г.....	86,2
Май 2015г.....	70,9

в процентах к соответствующему периоду предыдущего года

Январь-май 2014г.....	94,6
Январь-май 2015г.....	63,8

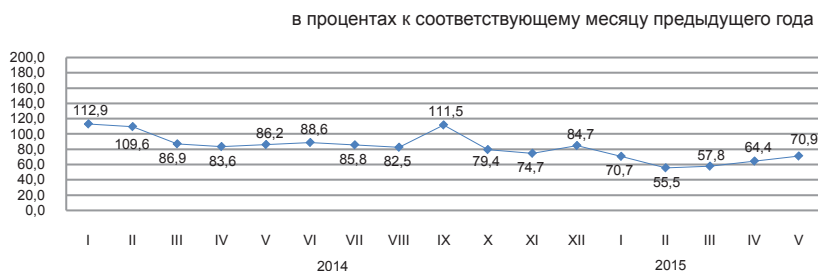

По структуре внешнеторгового оборота

Внешнеторговый оборот в январе–мае 2015 г. составил 32,6 млрд. долларов США (по сравнению с январем – маем 2014 г. уменьшился на 36,2%), в том числе экспорт – 19,8 млрд. долларов США (на 44,4% меньше) и импорт – 12,8 млрд. долларов США (на 17,1% меньше). Экспорт со странами ЕАЭС составил 1873,7 млн. долларов США или на 16,2% меньше, чем в январе – мае 2014г., импорт – 4618 млн. долларов США (на 13,2% меньше).

	в процентах	
	Январь-май 2015г. к январю-маю 2014г.	Май 2015г. к маю 2014г.
Внешнеторговый оборот	63,8	70,9
в том числе:		
экспорт	55,6	62,9
импорт	82,9	86,2

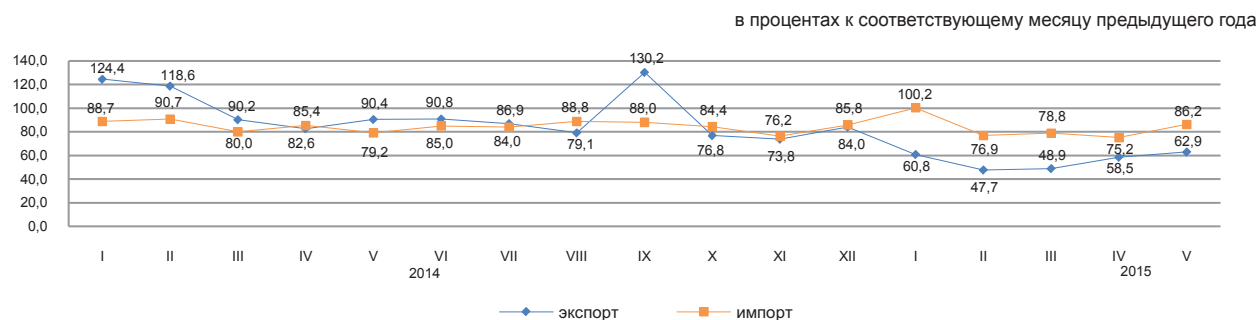

По отдельным странам

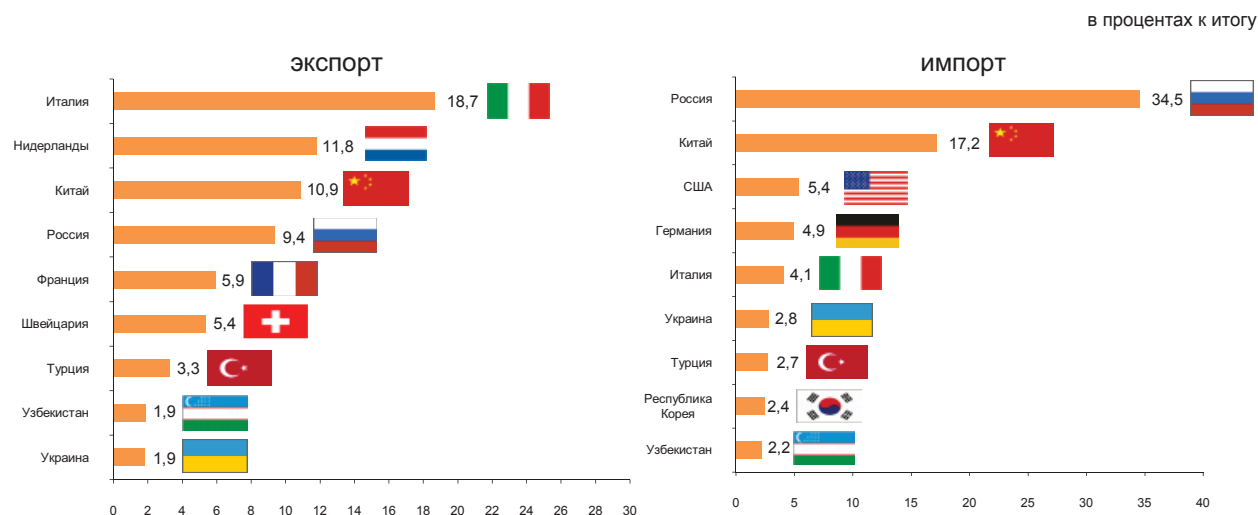

8. Реальный сектор экономики

8.1 Промышленное производство

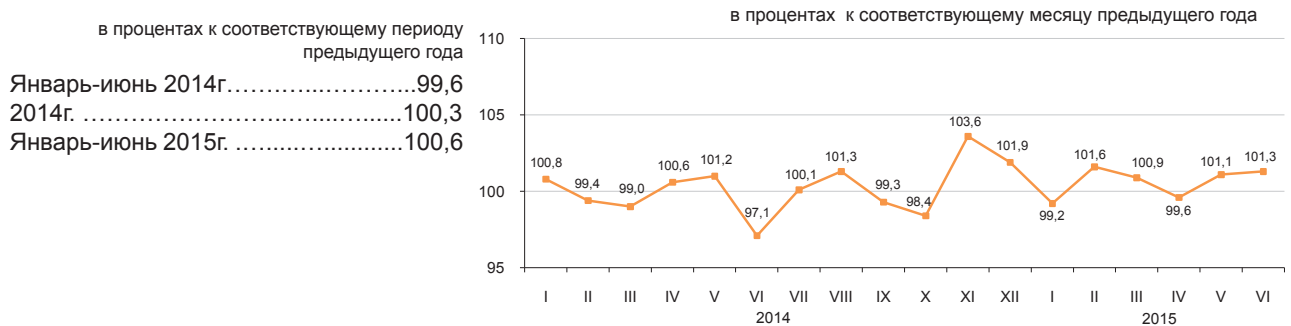

По отраслям промышленности

В январе-июне 2015г. промышленной продукции произведено на 6816,4 млрд. тенге, в том числе в горнодобывающей и обрабатывающей отраслях – соответственно на 3554,9 и 2527,8 млрд. тенге, в электроснабжении, подаче газа, пара, воздушном кондиционировании – на 650,7 млрд. тенге, в водоснабжении; канализационной системе, контроле над сбором и распределением отходов – на 83 млрд. тенге.

	в процентах	
	Январь-июнь 2015г. к январю-июню 2014г.	Удельный вес в общем объеме, январь-июнь 2015г.
Промышленность	100,6	100,0
Горнодобывающая промышленность и разработка карьеров	101,1	52,2
Обрабатывающая промышленность	100,3	37,1
Электроснабжение, подача газа, пара и воздушное кондиционирование	98,6	9,5
Водоснабжение; канализационная система, контроль над сбором и распределением отходов	90,2	1,2

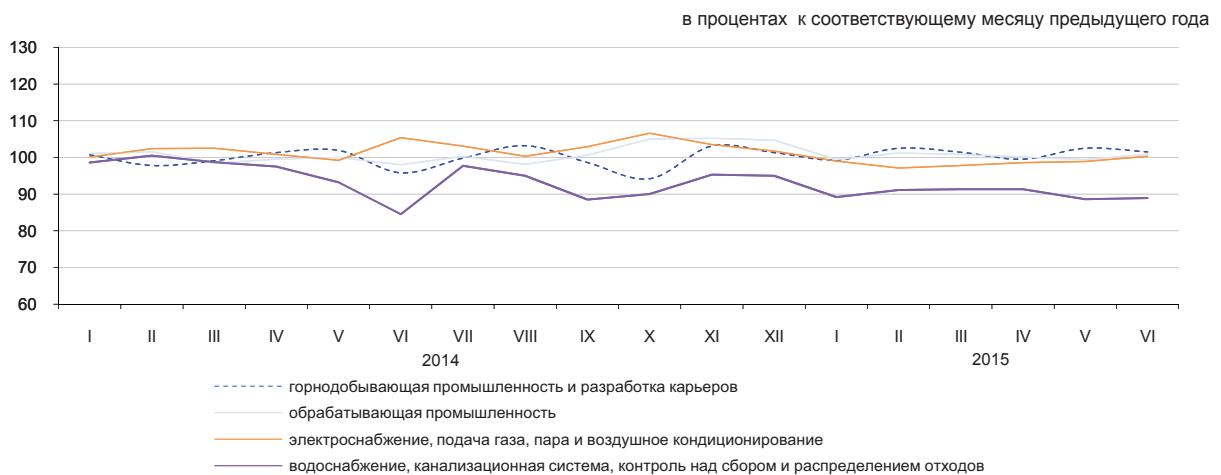

По отраслям обрабатывающей промышленности

	Январь-июнь 2015г., млрд. тенге	Январь-июнь 2015г. в процентах к январю-июню 2014г.
Обрабатывающая промышленность	2 527,8	100,3
Производство продуктов питания	481,9	99,3
Производство напитков	114,2	98,4
Производство табачных изделий	38,7	87,6
Легкая промышленность	31,4	100,7
Производство бумаги и бумажной продукции	15,1	84,7
Производство кокса и продуктов нефтепереработки	204,3	99,0
Производство продуктов химической промышленности	105,5	101,8
Производство резиновых и пластмассовых изделий	57,6	107,5
Производство прочей неметаллической минеральной продукции	165,2	101,8
Металлургическая промышленность	902,4	115,6
Машиностроение	281,6	69,3

Производство промышленной продукции в натуральном выражении

	Январь-июнь 2015г.	Январь-июнь 2014г.
Добыча угля и лигнита		
Уголь - всего, тыс. тонн	47 916,5	50 548,4
Добыча сырой нефти и природного газа		
Нефть, тыс. тонн	33 789,2	33 356,8
Газовый конденсат, тыс. тонн	6 453,8	6 363,6
Природный газ, млн. куб. м	22 938,3	21 235,9

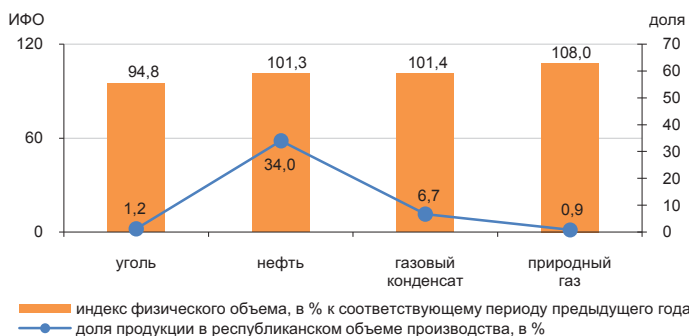

Добыча металлических руд		
Медная руда, тыс. тонн	16 171,3	18 865,0
Золотосодержащие руды, тыс. тонн	8 991,7	7 995,3
Свинцово-цинковая руда, тыс. тонн	2 515,7	3 454,8
Хромовый концентрат, тыс. тонн	2 156,9	2 187,3

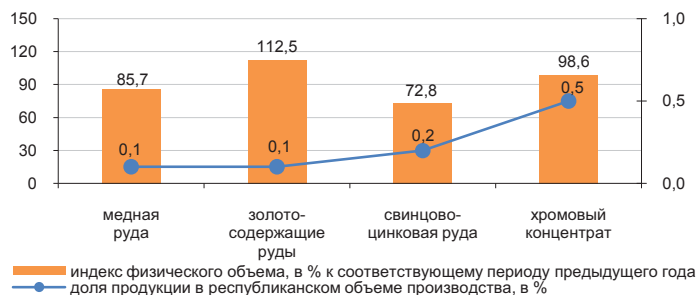

Производство продуктов питания		
Мясо, тонн	105 514	115 043
Молоко, тонн	222 024	236 852
Мука, тонн	1 880 386	1 827 928
Хлеб, тонн	358 000	356 195
Крупа, тонн	23 795	29 494

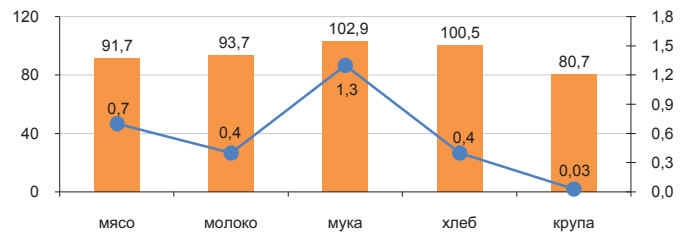

Производство продуктов нефтепереработки		
Бензин, тыс. тонн	1 355,4	1 484,0
Керосин, тыс. тонн	137,6	201,7
Пропан и бутан сжиженные, тыс. тонн	1 044,5	1 053,7
Газойли, тыс. тонн	2 232,7	2 380,1
Мазут, тыс. тонн	1 607,8	1 698,3

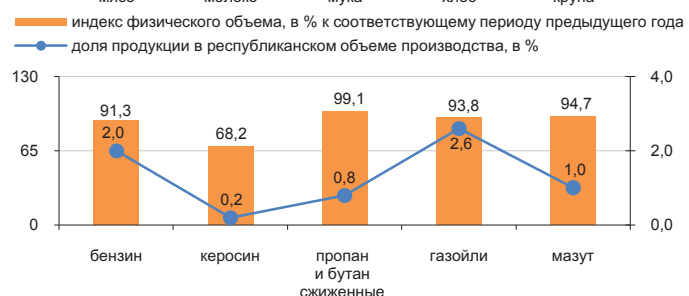

Металлургическая промышленность		
Ферросплавы, тонн	887 767	837 300
Плоский прокат, тонн	1 262 587	1 245 475
Рафинированный свинец, тонн	52 787	62 619
Цинк, тонн	160 475	161 443
Рафинированная медь, тонн	185 462	131 307



Электроснабжение, подача газа, пара и воздушное кондиционирование		
Электроэнергия, млн. кВт. ч	46 103,0	46 985,4
Теплоэнергия, тыс. Гкал	44 450,7	44 452,7

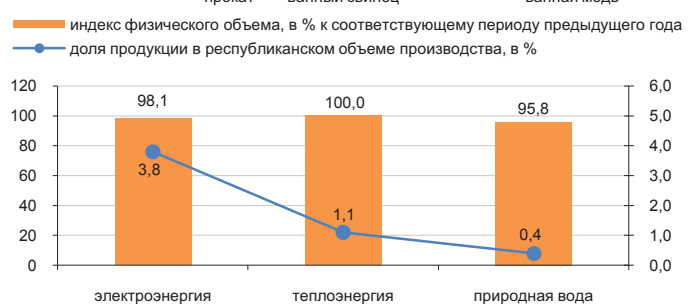

Водоснабжение; канализационная система, контроль над сбором и распределением отходов		
Природная вода, млн. куб. м	1 298,6	1 355,6

ИФО — индекс физического объема, в % к соответствующему периоду предыдущего года
 ● — доля продукции в республиканском объеме производства, в %

8.2 Сельское хозяйство

Валовый выпуск продукции (услуг) сельского хозяйства

в процентах к соответствующему периоду
предыдущего года

Январь-июнь 2014г. ¹⁾	104,1
2014г.....	101,0
Январь-июнь 2015г.....	103,0

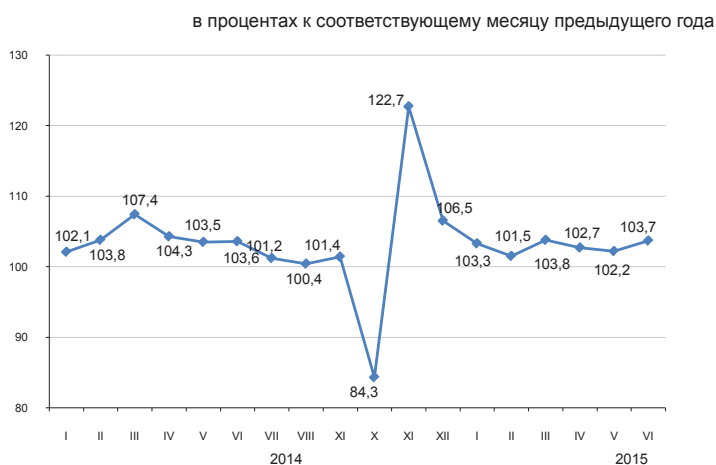

По отраслям сельского хозяйства

Валовый выпуск продукции (услуг) сельского хозяйства в январе-июне 2015г. составил 611708,1 млн. тенге, в том числе животноводства – 588973,5 млн. тенге, растениеводства – 21863,3 млн. тенге, услуг – 871,3 млн. тенге.

	в процентах	
	Январь-июнь 2015г. к январю-июню 2014г.	Январь-июнь 2014г. к январю-июню 2013г. ¹⁾
Сельское хозяйство	103,0	104,1
из него:		
продукция растениеводства	100,0	137,5
продукция животноводства	103,1	103,3

	Единица измерения	Январь-июнь 2015г.	В процентах к соответствующему периоду 2014г.
Численность основных видов скота и птицы²⁾			
Крупный рогатый скот	тыс. голов	7 420,4	102,9
Овцы	тыс. голов	20 622,1	102,3
Козы	тыс. голов	3 178,2	100,9
Свиньи	тыс. голов	989,9	94,2
Лошади	тыс. голов	2 310,4	108,4
Птица	тыс. голов	40 351,3	105,8
Производство основных видов продукции животноводства			
Забито в хозяйстве или реализовано на убой скота и птицы (в живом весе)	тыс. тонн	729,3	102,0
Надоено молока коровьего	тыс. тонн	2 546,4	102,4
Получено яиц куриных	млн. штук	2 287,9	113,0
Наличие основных зерновых культур, всего²⁾			
из них:			
Пшеница	тыс. тонн	4 686,4	131,5
Ячмень	тыс. тонн	367,4	129,9
Овес	тыс. тонн	54,6	73,8
Рис	тыс. тонн	35,6	119,4
Кукуруза	тыс. тонн	32,4	в 2,3 раза
Рожь	тыс. тонн	28,2	в 2,4 раза

¹⁾ ИФО за 2014г. пересчитаны по уточненным годовым данным.

²⁾ На 1 июля 2015г.

8.3 Строительство

Объем выполненных строительных работ

в процентах к соответствующему месяцу предыдущего года

в процентах к соответствующему периоду предыдущего года

Январь-июнь 2014г.....	104,2
2014г.....	104,6
Январь-июнь 2015г.....	105,1

В январе-июне 2015г. объем строительных работ (услуг) составил 936,7 млрд. тенге.

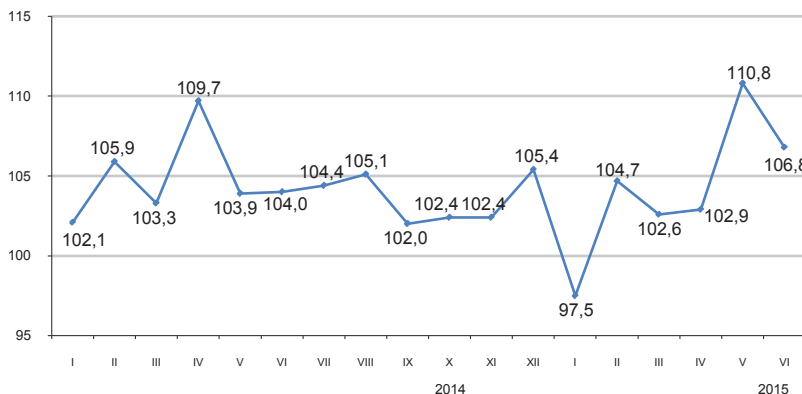

Объем строительных работ по видам строящихся объектов

Наибольший удельный вес в общем объеме строительных работ занимают работы по строительству промышленных объектов, объем которых составил 299,6 млрд. тенге.

в процентах к общему объему, январь-июнь 2015г.

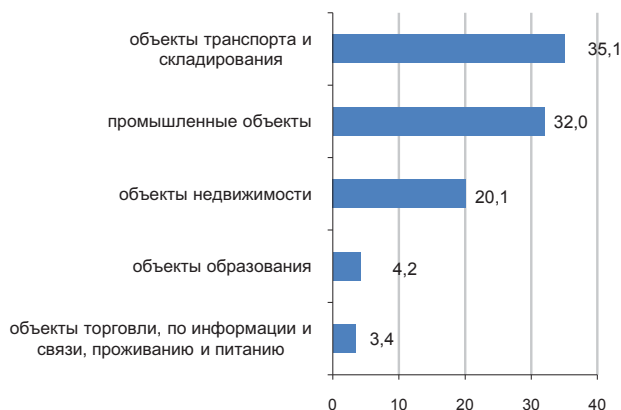

Структура объема строительных работ

Объем строительно-монтажных работ по сравнению с январем-июнем 2014г. увеличился на 6,1% и составил 830,5 млрд. тенге. Объем строительных работ по капитальному ремонту уменьшился по сравнению с соответствующим периодом прошлого года на 7,6%. Объем работ по текущему ремонту по сравнению с соответствующим периодом предыдущего года увеличился на 7,5%.

в процентах к общему объему, январь-июнь 2015г.



Ввод в эксплуатацию объектов

В январе-июне 2015г. было закончено строительство 18433 новых зданий, из которых 17296 жилого и 1137 нежилого назначения.

Введены в эксплуатацию объекты социально-культурного назначения:

- общеобразовательных школ – 23;
- дошкольных организаций – 32;
- больница – 1;
- амбулаторно-поликлинических организаций – 23.

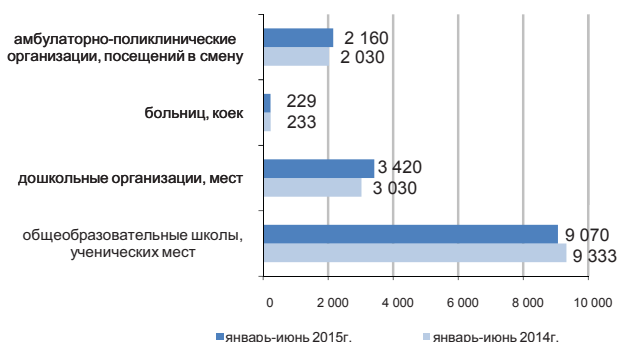

8.4 Жилищное строительство

Инвестиции в жилищное строительство

в процентах к соответствующему периоду предыдущего года

Январь-июнь 2014г.....	122,2
2014г.....	118,0
Январь-июнь 2015г	114,0

В январе-июне 2015г. на строительство жилья направлено 317,3 млрд. тенге. В общем объеме инвестиций в основной капитал доля освоенных средств в жилищном строительстве составила 11,8%.

Основным источником финансирования жилищного строительства в январе-июне 2015г. являются собственные средства застройщиков, удельный вес которых составляет 67,6%.

в процентах к соответствующему месяцу предыдущего года

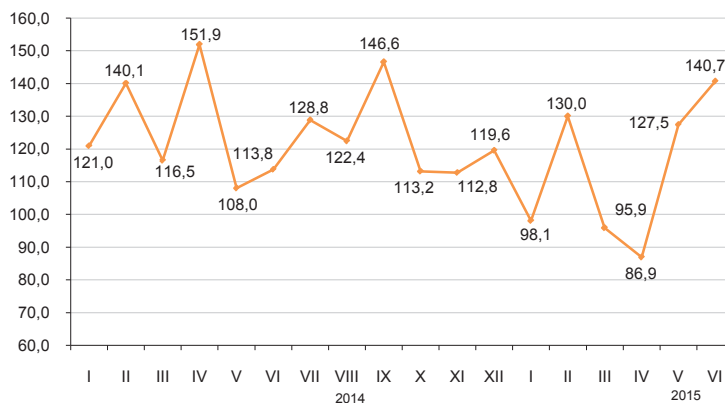

Ввод в эксплуатацию жилых зданий

тыс. кв. метров общей площади

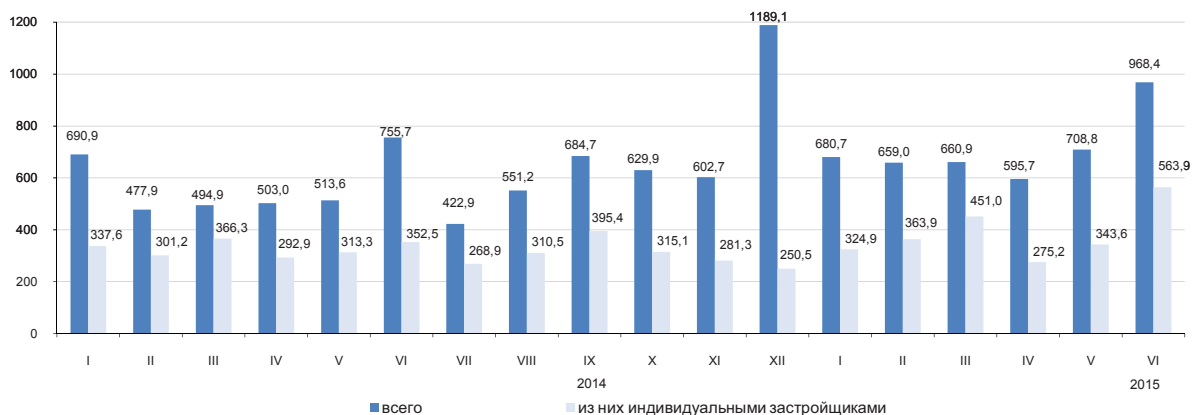

Индексы физического объема введенных в эксплуатацию жилых домов

В январе-июне 2015г. общая площадь введенных в эксплуатацию жилых домов составила 4273,6 тыс. кв.м., из них индивидуальными застройщиками 2322,6 тыс. кв.м. Индекс физического объема введенного жилья к январю-июню 2014г. составил 124,4%.

Средние фактические затраты на строительство 1 кв.м. жилья в многоквартирных домах в январе-июне 2015г. составили 128,8 тыс. тенге и в жилых домах, построенных индивидуальными застройщиками – 71,6 тыс. тенге.

в процентах к соответствующему месяцу предыдущего года

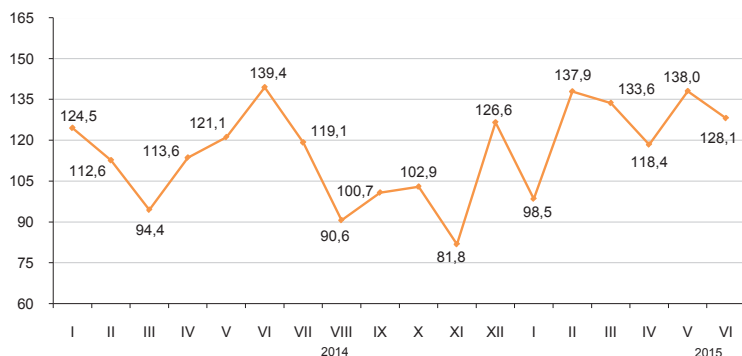

8.5 Транспорт

Грузооборот

в процентах к соответствующему месяцу предыдущего года

в процентах к соответствующему периоду	
2014г.	99,1
в процентах к предыдущему месяцу	
Июнь 2014г.	100,9
Июнь 2015г.	99,6
в процентах к соответствующему месяцу	
Июнь 2014г.	97,7
Июнь 2015г.	91,3
в процентах к соответствующему периоду	
Январь-июнь 2014г.	97,9
Январь-июнь 2015г.	94,4

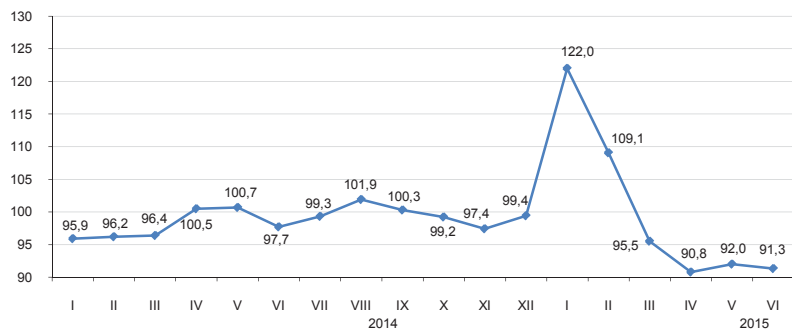

По видам транспорта

Грузооборот за январь-июнь 2015г. составил 94,4% от уровня соответствующего периода предыдущего года. Грузооборот железнодорожного транспорта в январе-июне 2015г. составил 85,8%, автомобильного транспорта – 104,2%, доля которых в общем объеме грузооборота за январь-июнь 2015г. составляет 47% и 19,1% соответственно.

	Удельный вес	Июнь 2015г. к маю 2015г.	Июнь 2015г. к июню 2014г.
Грузооборот	100,0	99,6	91,3
в том числе:			
железнодорожный	46,4	96,7	83,8
автомобильный	31,7	109,4	105,7
трубопроводный	21,6	93,7	91,0
морской	0,2	57,6	71,8
воздушный	0,0	100,5	113,0
внутренний водный	0,0	186,2	395,1

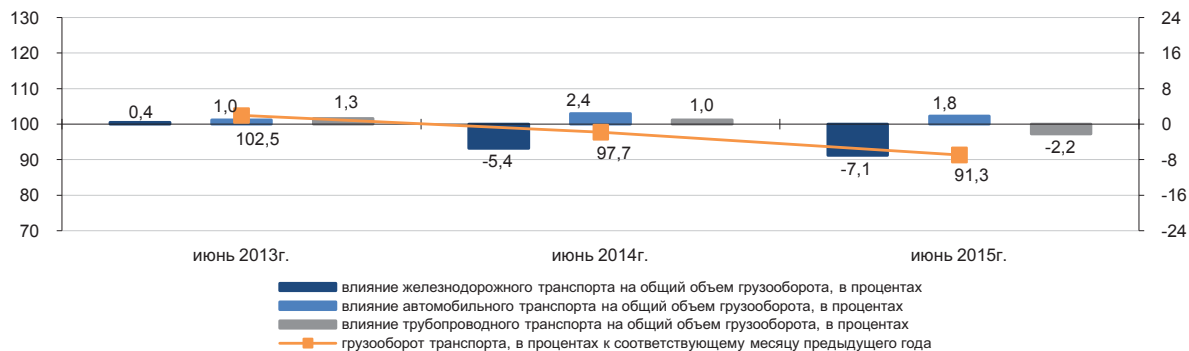

Основные показатели по видам транспорта

	Перевезено (транспортировано) грузов, багажа, грузобагажа, тыс. тонн		Грузооборот, млн. ткм	
	январь-июнь 2015г.	январь-июнь 2015г. к январю-июню 2014г., в процентах	январь-июнь 2015г.	январь-июнь 2015г. к январю-июню 2014г., в процентах
Все виды транспорта	1 676 489,6	102,1	238 479,3	94,4
в том числе:				
железнодорожный	160 113,2	87,2	111 493,8	85,8
автомобильный	1 406 993,9	104,4	69 261,5	104,2
трубопроводный	107 614,7	99,1	56 745,8	103,0
в том числе:				
нефти	62 143,7	107,4	34 732,1	111,9
газа	45 470,1	89,7	22 013,7	91,5
морской	1 414,6	79,4	945,5	78,0
воздушный	7,8	88,6	20,0	85,2
внутренний водный	345,4	137,9	12,8	277,6

Пассажиروоборот

	в процентах к предыдущему году	
2014г.....	108,6	
	в процентах к предыдущему месяцу	
Июнь 2014г.....	103,3	
Июнь 2015г.....	103,8	
	в процентах к соответствующему месяцу	
Июнь 2014г.....	101,9	
Июнь 2015г.....	102,4	
	в процентах к соответствующему периоду	
Январь-июнь 2014г.....	107,2	
Январь-июнь 2015г.....	103,2	

в процентах к соответствующему месяцу предыдущего года

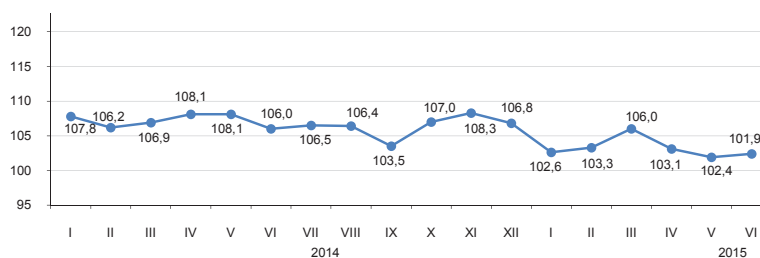

По видам транспорта

Увеличение (2,4%) пассажирооборота в июне 2015г. по сравнению с соответствующим месяцем предыдущего года обусловлено, в большей степени, ростом пассажиропотоков на автомобильном и железнодорожном транспорте.

	Удельный вес	Июнь 2015г. к маю 2015г.	Июнь 2015г. к июню 2014г.
Пассажируоборот	100,0	103,8	102,4
в том числе:			
автомобильный	85,9	102,6	102,1
железнодорожный	8,6	98,2	107,5
воздушный	5,4	143,4	100,2
трамвайный	0,1	98,5	91,0
троллейбусный	0,0	97,3	130,4
метрополитен	0,0	100,0	220,4
прочие виды (канатные дороги и другие)	0,0	-	-
внутренний водный	0,0	370,2	36,5

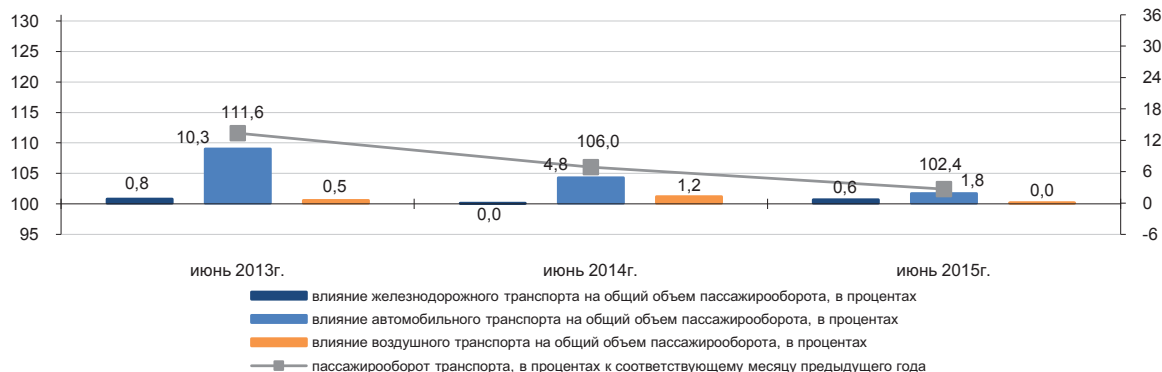

Основные показатели по видам транспорта

	Перевезено пассажиров, тыс. человек		Пассажируоборот, млн. пкм	
	январь-июнь 2015г.	январь-июнь 2015г. к январю-июню 2014г., в процентах	январь-июнь 2015г.	январь-июнь 2015г. к январю-июню 2014г., в процентах
Все виды транспорта	10 517 138,9	103,3	121 725,6	103,2
в том числе:				
железнодорожный	15 210,8	88,9	12 432,8	108,9
автомобильный	10 465 328,9	103,3	104 128,4	102,5
воздушный	2 622,8	107,8	4 974,2	103,3
трамвайный	19 765,2	99,7	91,9	103,1
троллейбусный	9 941,2	121,2	59,5	156,2
метрополитен	4 251,5	128,0	38,6	155,0
прочие виды (канатные дороги и другие)	-	-	-	-
внутренний водный	18,3	66,3	0,0	28,0

8.6 Почтовая и курьерская деятельность. Связь

Почтовая и курьерская деятельность

	в процентах к предыдущему году
2014г.....	105,4
	в процентах к предыдущему месяцу
Июнь 2014г.....	109,4
Июнь 2015г.....	106,8
	в процентах к соответствующему месяцу
Июнь 2014г.....	110,3
Июнь 2015г.....	113,8
	в процентах к соответствующему периоду
Январь-июнь 2014г.....	99,2
Январь-июнь 2015г.....	118,7

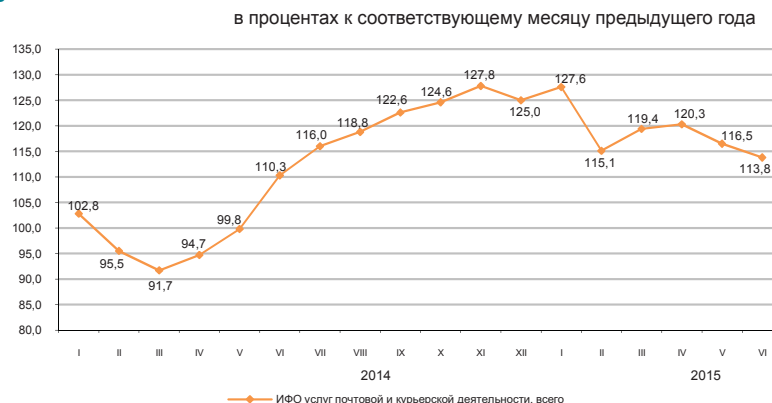

Связь

	в процентах к предыдущему году
2014г.....	110,3
	в процентах к предыдущему месяцу
Июнь 2014г.....	103,1
Июнь 2015г.....	99,1
	в процентах к соответствующему месяцу
Июнь 2014г.....	111,1
Июнь 2015г.....	96,9
	в процентах к соответствующему периоду
Январь-июнь 2014г.....	109,3
Январь-июнь 2015г.....	103,4

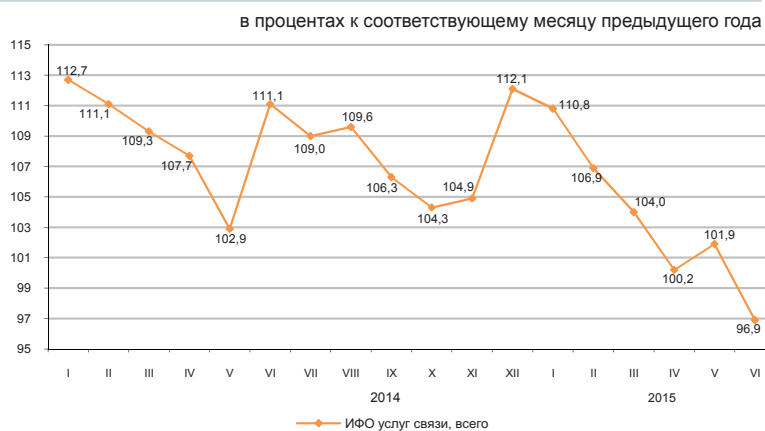

По видам услуг связи

ИФО по услугам связи в январе-июне 2015г. по сравнению с январем-июнем 2014г. составил 103,4%, из них по услугам Интернета 121,6%, по услугам телекоммуникационным прочим – 132,7%. Значительную долю в общем объеме услуг связи занимают услуги мобильной связи, сети Интернет и услуги телекоммуникационные прочие, удельные веса которых составили 37,9%, 28,5% и 14,3%, соответственно.

	Удельный вес	Январь-июнь 2015г., млн. тенге	Июнь 2015г. к маю 2015г.	Июнь 2015г. к июню 2014г.	Январь-июнь 2015г. к январю-июню 2014г.
Объем услуг связи, всего	100	338 280,9	99,1	96,9	103,4
мобильная связь	37,9	128 232,3	98,9	80,8	91,4
сети Интернет	28,5	96 365,5	97,2	119,1	121,6
услуги телекоммуникационные прочие	14,3	48 252,6	102,0	132,6	132,7
местная телефонная связь	7,2	24 370,8	99,2	92,2	95,9
междугородная и международная телефонная связь	5,0	16 974,2	101,6	79,3	85,5
распространение программ по инфраструктуре кабельной, по сетям беспроводным и через спутник	3,8	13 022,7	99,0	92,4	91,9
передача данных	3,3	11 062,7	100,5	96,6	97,8
Из общих объемов – населению	63,2	213 805,5	98,7	87,4	95,5

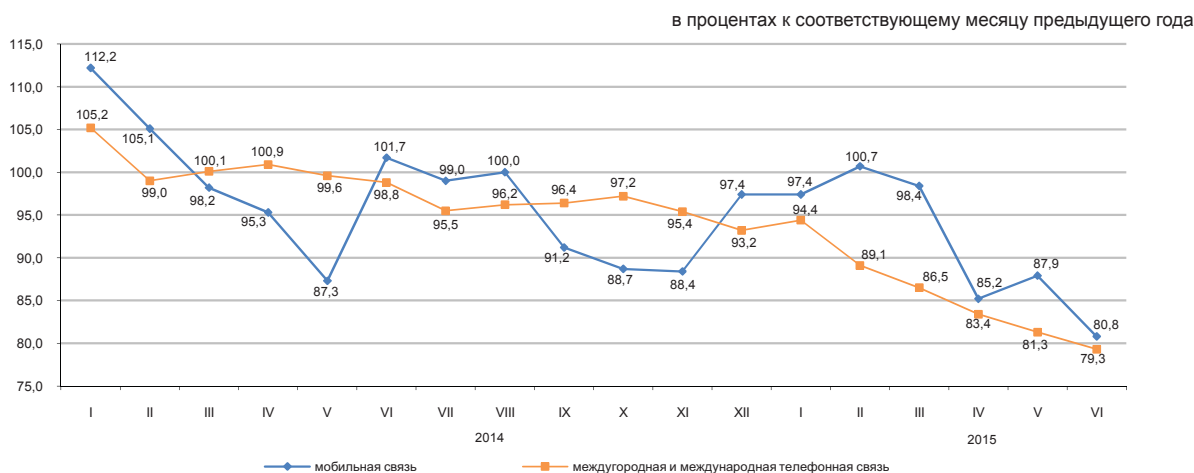

8.7 Мониторинг малого и среднего предпринимательства¹⁾

С 1 декабря 2013г. вступила в силу норма ЗПК «О частном предпринимательстве», предусматривающая использование для целей статистики критерия отнесения к субъектам МСП только по численности занятых (ЗПК от 10.07.2012г. №36-V «О внесении изменений в некоторые законодательные акты Республики Казахстан по вопросам сокращения разрешительных документов и оптимизации контрольных и надзорных функций государственных органов»).

С 1 января 2015г. вступила в силу норма ЗПК «О

частном предпринимательстве» предусматривающая отнесение к субъектам малого предпринимательства субъектов со среднегодовой численностью работников не более ста человек (ЗПК от 16.05.2014г. № 203-V «О внесении изменений и дополнений в некоторые законодательные акты Республики Казахстан по вопросам разрешительной системы»). Оперативные данные по количеству субъектов сформированы с учетом данных изменений.

Структура показателей деятельности МСП

Выпуск продукции (товаров и услуг) субъектами МСП в январе-марте 2015г. составил 2485,2 млрд. тенге.

Количество действующих субъектов МСП на 1 июля 2015г., работающих на рынке, составило 1261,3 тыс. единиц.

Численность активно занятых в МСП на 1 апреля 2015г. составила 2573,2 тыс. человек.

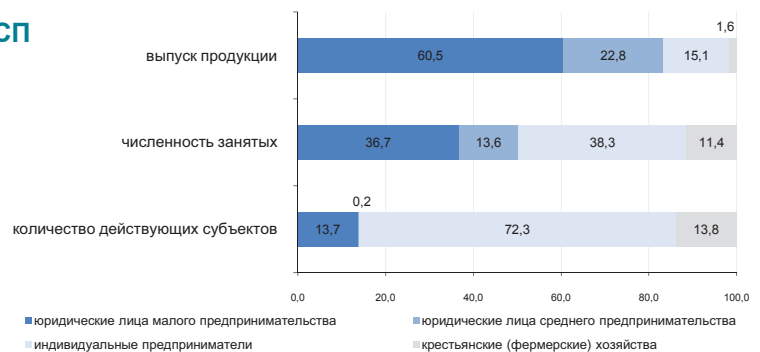

Субъекты МСП

В январе-марте 2015г. по сравнению с соответствующим периодом 2014г. наблюдалось увеличение выпуска продукции (товаров, услуг) субъектами МСП в Павлодарской (20,6%), Атырауской (13,7%), Акмолинской (7,8%) областях и г.Астана (5,7%).

Наибольшее количество действующих индивидуальных предпринимателей сосредоточено в г.Алматы (13,8%) от общего количества, Южно-Казахстанской (12,3%), Восточно-Казахстанской (8,9%), Карагандинской (7,8%) областях.

По данным статистического регистра значительное количество активно работающих крестьянских (фермерских) хозяйств зафиксировано в Южно-Казахстанской (39,7%), Алматинской (25,8%), Жамбылской (8%) и Восточно-Казахстанской (6,3%) областях.

	Численность занятых	Выпуск продукции
	на 1 апреля 2015г. к 1 апреля 2014г. в процентах	январь-март 2015г. к январю-марту 2014г. в процентах
Всего	103,3	98,7
юридические лица малого предпринимательства	109,1	93,3
юридические лица среднего предпринимательства	106,4	93,4
индивидуальные предприниматели	100,8	141,0
крестьянские (фермерские) хозяйства	92,3	115,5

Количество субъектов МСП на 1 июня 2015г.

	Всего зарегистрированных субъектов МСП	В том числе			Всего действующих субъектов МСП	В том числе		
		юридических лиц МСП ²⁾	индивидуальных предпринимателей ²⁾	крестьянских (фермерских) хозяйств ³⁾		юридических лиц МСП ²⁾	индивидуальных предпринимателей ²⁾	крестьянских (фермерских) хозяйств ³⁾
Республика Казахстан	1 512 764	294 855	1 034 268	183 641	1 261 344	175 342	911 329	174 673
Акмолинская	57 554	8 184	45 454	3 916	46 315	4 266	38 399	3 650
Актюбинская	58 070	11 569	42 300	4 201	49 745	6 726	38 991	4 028
Алматинская	142 027	12 638	78 157	51 232	119 642	6 945	67 580	45 117
Атырауская	53 358	8 285	43 380	1 693	47 532	5 981	39 874	1 677
Западно-Казахстанская	47 813	6 641	36 807	4 365	42 387	4 646	33 513	4 228
Жамбылская	72 978	6 908	51 594	14 476	61 718	3 746	43 968	14 004
Карагандинская	106 678	20 720	79 202	6 756	91 056	13 672	70 971	6 413
Костанайская	73 954	9 404	59 132	5 418	62 823	5 970	52 043	4 810
Кызылординская	45 730	6 097	36 928	2 705	40 842	4 461	33 728	2 653
Мангистауская	54 035	10 297	42 671	1 067	46 667	5 821	39 833	1 013
Южно-Казахстанская	221 721	24 274	127 912	69 535	195 727	14 458	111 984	69 285
Павлодарская	54 166	9 687	40 823	3 656	45 522	6 716	35 403	3 403
Северо-Казахстанская	39 975	6 372	30 703	2 900	34 007	3 698	27 442	2 867
Восточно-Казахстанская	122 562	15 012	96 350	11 200	100 919	8 333	81 541	11 045
г.Астана	123 445	45 676	77 760	9	96 241	26 263	69 970	8
г.Алматы	238 698	93 091	145 095	512	180 201	53 640	126 089	472

¹⁾ Оперативные данные.

²⁾ Данные Статистического бизнес-регистра.

³⁾ Количество крестьянских (фермерских) хозяйств на основе данных Статистического сельскохозяйственного регистра на 1 июня 2015г.

8.8 Деловая активность

Индекс предпринимательской уверенности

в процентах			
	Промышленность	Торговля	Строительство
2014г.			
I квартал	+14	+14	-2
II квартал	+11	+6	+1
III квартал	+9	+4	+1
IV квартал	+8	+5	-3
2015 г.			
I квартал	0	0	-3
II квартал	+7	+1	0

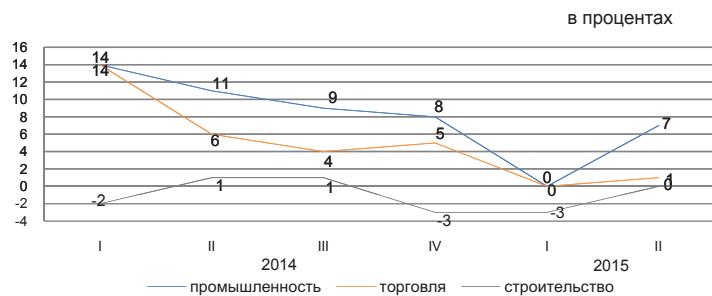

Индекс предпринимательской уверенности, характеризующий деловую активность опрошенных предприятий промышленности, во II квартале 2015г. по сравнению с I кварталом 2015г. увеличился на 7 процентных пункта и составил (7%).

76% руководителей предприятий промышленности во II квартале 2015г. охарактеризовали свое экономическое положение как «хорошее» или «удовлетворительное».

При этом до сентября 2015г. 76% предприятий ожидают неизменность финансово-хозяйственной деятельности по сравнению с текущим моментом, 13% - улучшение и 9% - спад.

Индекс предпринимательской уверенности, характеризующий деловую активность опрошенных предприятий торговли, во II квартале 2015г. по сравнению с I кварталом 2015г. увеличился на 1 процентный пункт и составил (1%).

82% руководителей предприятий торговли во II квартале 2015г. охарактеризовали свое экономическое положение как «хорошее» или «удовлетворительное».

При этом до сентября 2015г. 72% предприятий ожидают неизменность финансово-хозяйственной деятельности по сравнению с текущим моментом, 15% - улучшение и 8% - спад.

Индекс предпринимательской уверенности строительства, характеризующий деловую активность опрошенных организаций, во II квартале 2015г. по сравнению с I кварталом 2015г. составил (0%).

84% руководителей предприятий строительства во II квартале 2015г. охарактеризовали свое экономическое положение как «хорошее» или «удовлетворительное».

При этом до сентября 2015г. 70% предприятий ожидают неизменность финансово-хозяйственной деятельности по сравнению с текущим моментом, 21% - улучшение и 5% - спад.

В ближайшие 2-3 месяца ожидается рост деловой активности во всех трех отраслях опрошенных предприятий.

	Обследовано предприятий, единиц	Индекс предпринимательской уверенности, в процентах	
		за I квартал 2015г.	за II квартал 2015г.
Промышленность	855	0	+7
Горнодобывающая	106	+1	+5
Обрабатывающая	585	+2	+10
Электроснабжение,	162	-17	-7
водоснабжение	164	-7	-12
Торговля	1 500	0	+1
Оптовая	855	0	+1
Розничная	637	0	+1
Торговое	400	-8	-3
посредничество	8	+8	+8
Строительство	400	-3	0
Государственная собственность	5	+30	+20
Частная собственность	378	-14	+5
Собственность других государств их			
юридических лиц и граждан	17	-3	0

Индекс предпринимательской уверенности предприятий промышленности рассчитывается как среднее арифметическое «балансов» оценок уровня фактически сложившегося спроса и запасов готовой продукции (последний – с обратным знаком), а также ожидаемых изменений объемов производства, в процентах.

Индекс предпринимательской уверенности предприятий торговли рассчитывается как среднее арифметическое «балансов» оценок уровня фактически сложившегося экономического положения и складских запасов (последний – с обратным знаком), а также ожидаемых изменений экономического положения, в процентах. Под балансом следует понимать разность долей респондентов, отметивших «увеличение» и «уменьшение» того или иного показателя хозяйственной деятельности обследуемого предприятия, в процентах.

Индекс предпринимательской уверенности в строительстве определяется как среднее арифметическое значение балансов оценок фактического состояния портфеля заказов и ожидаемого изменения численности, занятых в организациях..

9. Финансовая система

9.1 Государственные финансы

(по данным МФ)

Январь-май 2015г

млрд. тенге

Доходы.....	3 351,3
Затраты.....	3 068,7
Чистое бюджетное кредитование.....	72,5
Сальдо по операциям с финансовыми активами.....	142,3
Профицит бюджета.....	67,8

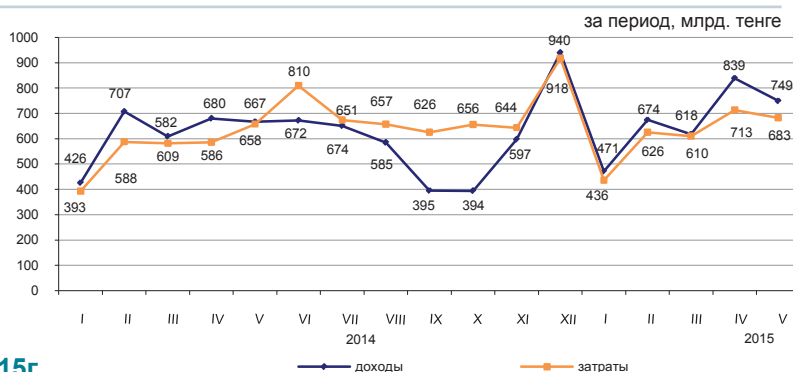

Доходы бюджета за январь-май 2015г.

	Государственный бюджет			Республиканский бюджет			Местный бюджет		
	млрд. тенге	удельный вес, в процентах	январь-май 2015г. к январю-маю 2014г., в процентах	млрд. тенге	удельный вес, в процентах	январь-май 2015г. к январю-маю 2014г., в процентах	млрд. тенге	удельный вес, в процентах	январь-май 2015г. к январю-маю 2014г., в процентах
Доходы	3 351,3	100,0	108,5	2 760,4	100,0	108,4	1 449,7	100,0	98,2
Налоговые поступления	1 758,9	52,5	86,9	1 134,8	41,1	77,8	624,2	43,1	110,4
Неналоговые поступления	85,6	2,6	107,1	66,4	2,4	104,9	19,5	1,3	116,7
Поступления от продажи основного капитала	20,8	0,6	84,2	1,0	0,0	156,3	19,8	1,4	82,4
Поступления трансфертов	1 486,0	44,3	154,7	1 558,2	56,5	152,1	786,2	54,2	90,3

Налоговые поступления государственного бюджета за январь-май 2015г.

в процентах



	Удельный вес	Январь-май 2015г. к январю-маю 2014г., в процентах
Налоговые поступления	100,0	86,9
Корпоративный подоходный налог	27,1	88,5
Налоги на международную торговлю и внешние операции	16,3	67,7
Налог на добавленную стоимость	15,5	67,5
Индивидуальный подоходный налог	14,2	115,4
Социальный налог	10,3	113,6
Налоги на собственность	6,1	111,1
Поступления за использование природных и других ресурсов	5,3	86,5
Акцизы	3,2	107,6
Прочие налоги	2,0	144,0

Затраты бюджета за январь-май 2015г.

	Государственный бюджет			Республиканский бюджет			Местный бюджет		
	млрд. тенге	удельный вес, в процентах	январь-май 2015г. к январю-маю 2014г., в процентах	млрд. тенге	удельный вес, в процентах	январь-май 2015г. к январю-маю 2014г., в процентах	млрд. тенге	удельный вес, в процентах	январь-май 2015г. к январю-маю 2014г., в процентах
Затраты	3 068,7	100,0	109,3	2 641,8	100,0	105,2	1 285,7	100,0	104,6
Государственные услуги общего характера	213,1	6,9	125,7	172,4	6,5	130,9	40,9	3,2	106,4
Оборона	125,7	4,1	84,2	122,4	4,6	84,0	3,7	0,3	97,9
Общественный порядок, безопасность, правовая, судебная, уголовно-исполнительная деятельность	198,1	6,5	89,5	156,3	5,9	86,6	42,1	3,3	102,6
Образование	543,1	17,7	103,9	171,6	6,5	91,5	432,4	33,6	108,6
Здравоохранение	364,1	11,8	101,8	286,0	10,8	100,2	245,4	19,1	103,3
Социальная помощь и социальное обеспечение	726,3	23,7	113,1	683,5	25,9	113,4	54,2	4,2	121,4
Прочие	898,3	29,3	120,8	1 049,6	39,8	107,3	467,0	36,3	100,3

9.2 Денежно-кредитная статистика

(по данным НБ)

Денежная база, резервные деньги

на конец периода, млрд. тенге	
Май 2014г.....	3 595,6
Май 2015г.....	3 644,8
в процентах к предыдущему месяцу	
Май 2014г.....	99,0
Май 2015г.....	106,6

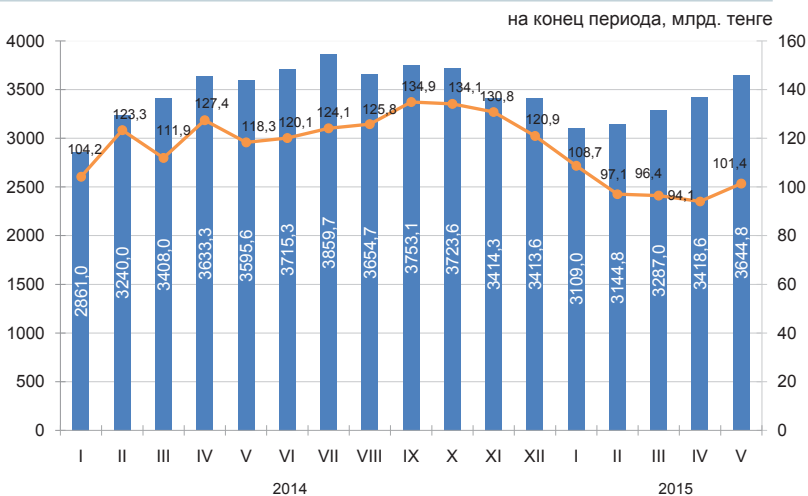

Денежные агрегаты

на конец периода, млрд. тенге

	2014												2015				
	I	II	III	IV	V	VI	VII	VIII	IX	X	XI	XII	I	II	III	IV	V
M0	1 397,7	1 399,7	1 319,9	1 359,0	1 397,8	1 452,2	1 439,6	1 382,6	1 369,3	1 274,4	1 221,6	1 122,3	1 035,7	1 020,8	1 037,1	1 018,4	1 086,9
M1	3 489,8	3 346,0	3 461,7	3 559,6	3 583,1	3 958,4	3 863,6	3 773,2	3 639,6	3 406,5	3 196,2	2 980,7	2 800,5	2 908,7	3 060,3	3 037,0	3 434,3
M2	8 852,6	8 884,9	8 929,8	8 959,0	9 206,3	9 730,9	9 753,0	9 567,3	9 549,4	9 202,1	8 582,8	7 966,1	7 630,6	7 652,9	7 792,7	7 594,2	7 829,2
M3	11 882,2	12 432,5	12 796,2	12 782,1	12 920,0	13 407,4	13 424,7	13 352,6	12 920,0	13 407,4	13 424,7	12 816,3	12 403,1	12 287,2	12 322,1	12 266,8	12 533,8

Официальные обменные курсы тенге к основным валютам

на конец периода, тенге за единицу валюты

В мае 2015г. объемы продаж иностранной валюты обменными пунктами превысили объемы ее покупки: российского рубля – в 3,7 раза, евро – в 2,3 раза и доллара США – в 1,3 раза.

В мае 2015г. по сравнению с апрелем продажи доллара США и российского рубля уменьшились на 54,4% и 52,6%, евро уменьшились на 23,3% соответственно.

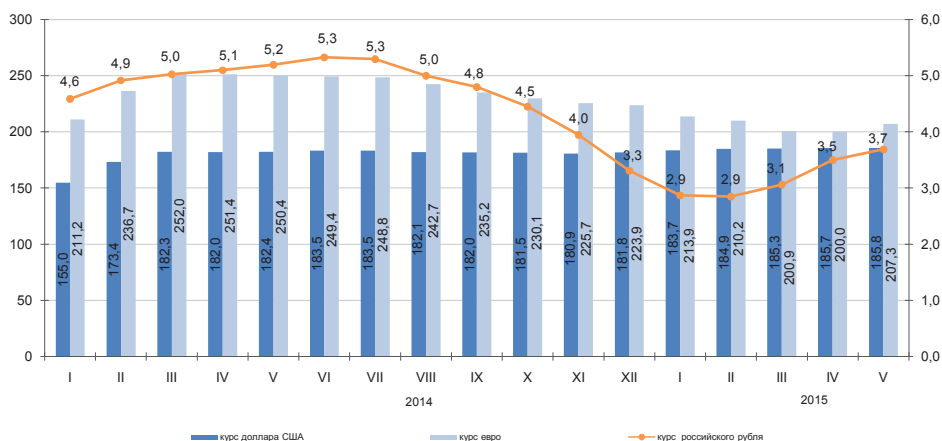

9.3 Кредиты и депозиты денежно-кредитной системы

(по данным НБ)

Кредиты банков второго уровня

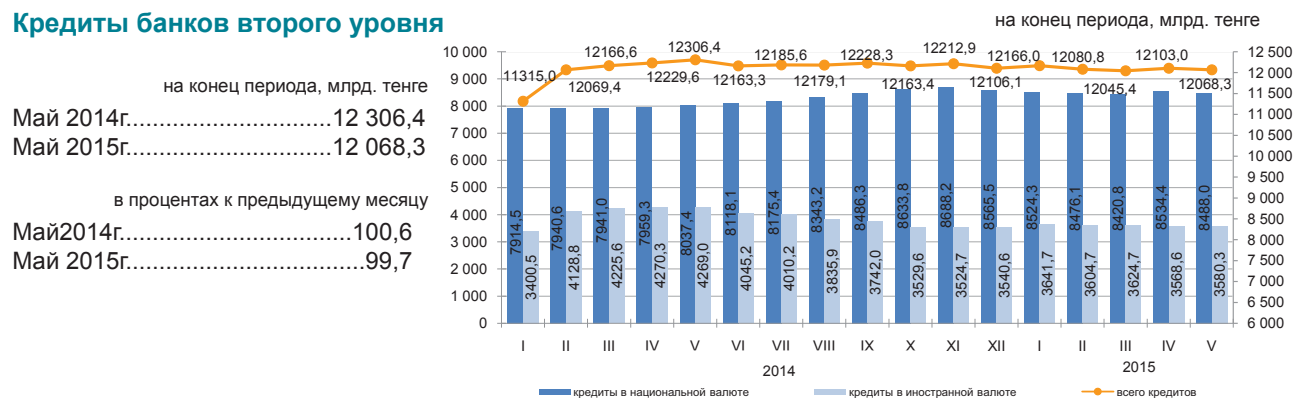

Кредиты банков второго уровня субъектам малого предпринимательства

Кредитование субъектов малого предпринимательства в мае 2015г. по сравнению с предыдущим месяцем увеличилось на 0,7%. На 1 июня 2015г. сумма выданных кредитов составила 1888,6 млрд. тенге или 15,6% от общего объема кредитов в экономике. Значительная сумма выданных кредитов приходится на торговлю (доля в общем объеме – 32,2%), промышленность (14,2%) и строительство (13%).

	Май 2015г.			Май 2014г.		
	млрд. тенге	удельный вес, в процентах	к маю 2014г., в процентах	млрд. тенге	удельный вес, в процентах	к маю 2013г., в процентах
Кредиты - всего	1 888,6	100,0	125,3	1 507,7	100,0	103,3
Промышленность	267,8	14,2	147,3	181,9	12,1	98,8
Сельское хозяйство	86,8	4,6	210,6	41,2	2,7	75,8
Строительство	245,5	13,0	174,0	141,1	9,4	62,8
Транспорт	88,2	4,6	141,1	62,5	4,1	112,2
Связь	21,2	1,1	91,5	23,2	1,5	111,5
Торговля	607,5	32,2	119,0	510,7	33,9	114,6
Другие отрасли	571,6	30,3	104,5	547,1	36,3	115,5

Кредитный рынок

Кредиты юридическим лицам в мае 2015г. по сравнению с предыдущим месяцем уменьшились на 0,5% и составили 8094,1 млрд. тенге, физическим лицам увеличились на 0,2% и составили 3974,2 млрд. тенге.

В общей сумме кредитов долгосрочные кредиты составили 81,4% (9821,5 млрд. тенге), краткосрочное кредитование 18,6% (2246,8 млрд. тенге).

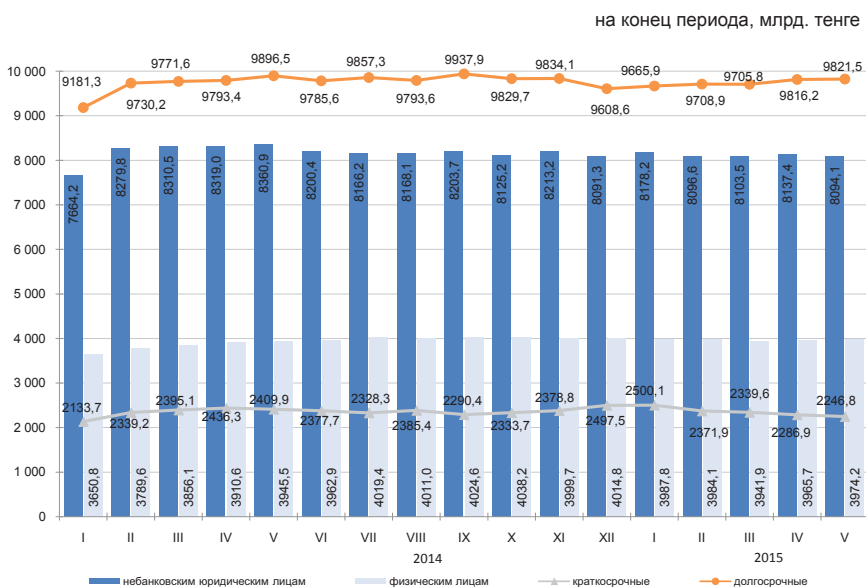

Структура кредитов банков по объектам кредитования



Депозиты в депозитных организациях

на конец периода

На конец мая 2015г. депозиты в национальной валюте по сравнению с предыдущим месяцем увеличились на 7%, а в иностранной уменьшились на 2,6%. В общей сумме депозитов депозиты физических лиц составили 37,3% (4273 млрд. тенге), небанковских юридических лиц 62,7% (7173,9 млрд. тенге).

	Май 2015г.		Май 2014г.	
	млрд. тенге	удельный вес, в процентах	млрд. тенге	удельный вес, в процентах
Депозиты-всего:	11 446,9	100,0	11 522,2	100,0
В национальной валюте	5 472,1	47,8	6 263,3	54,4
В иностранной валюте	5 974,8	52,2	5 258,9	45,6

на конец периода, млрд. тенге

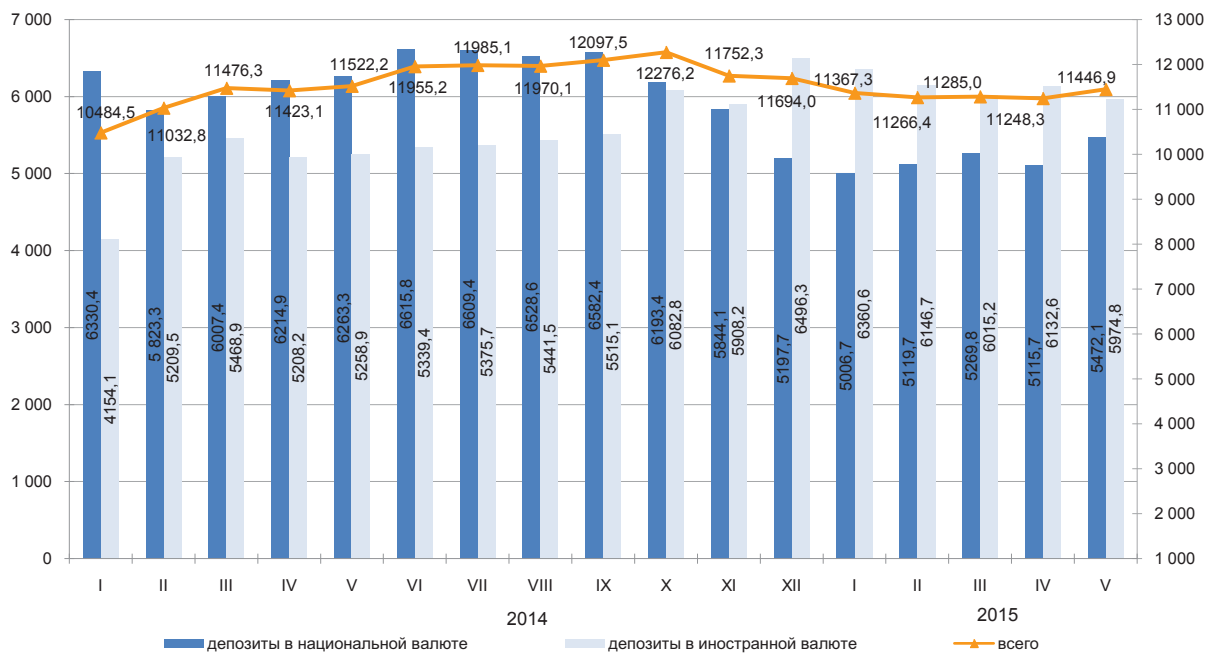

9.4 Финансы предприятий (с численностью работающих свыше 50 человек)

Прибыль (убыток) до налогообложения

	млрд. тенге
2014г.	
I квартал	1 025,9
II квартал	1 868,7
III квартал	1 830,1
IV квартал	1 194,1
2015г.	
I квартал	585,5

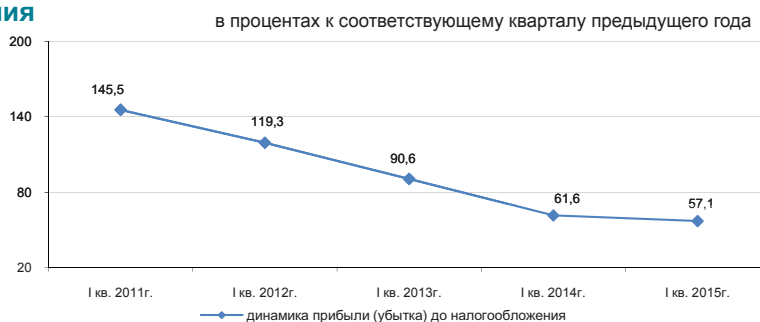

Структура расходов

Расходы на производство и реализацию продукции в I квартале 2015г. составили 5045,4 млрд. тенге, из них доля производственных расходов – 64,8%, непроизводственных 35,2%.

в процентах

	I квартал 2014г.	I квартал 2015г.
Всего расходов	100,0	100
Материальные затраты	33,2	40,0
Прочие расходы	48,2	35,2
Расходы на оплату труда	11,8	15,7
Амортизация основных средств и нематериальных активов	6,8	9,1

Рентабельность (убыточность) по отдельным видам деятельности

в процентах

	I квартал 2014г.	I квартал 2015г.
Всего по видам деятельности	15,0	10,1
Сельское, лесное и рыбное хозяйство	-7,6	-6,5
Промышленность	34,1	21,4
Горнодобывающая промышленность и разработка карьеров	61,9	35,2
Обрабатывающая промышленность	-1,3	5,3
Электроснабжение, подача газа, пара и воздушное кондиционирование	11,6	18,7
Водоснабжение, канализационная система, контроль над сбором и распределением отходов	0,3	-3,1
Строительство	-2,2	-2,2
Оптовая и розничная торговля; ремонт автомобилей и мотоциклов	1,2	1,4
Транспорт и складирование	-8,5	8,7

Задолженность предприятий

На 1 апреля 2015г. задолженность по оплате труда на предприятиях республики составила 169,6 млрд. тенге и увеличилась по сравнению с соответствующим периодом 2014г. на 10,3%. Просроченная задолженность сложилась в сумме 1,6 млрд. тенге или 0,9% от общей задолженности по оплате труда.

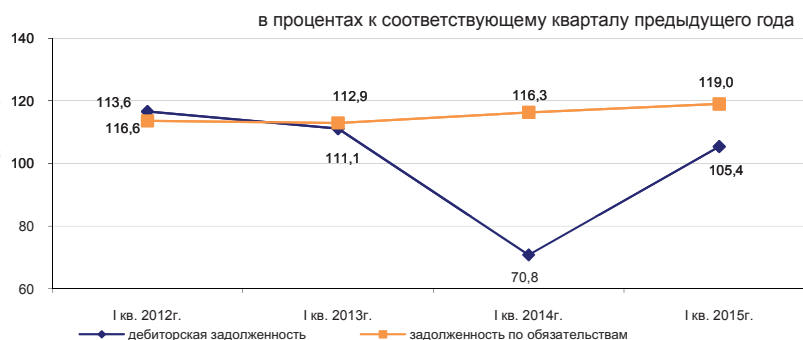

Задолженность по оплате труда по отдельным видам деятельности

млн. тенге

	Задолженность по обязательствам	Задолженность по оплате труда, всего	Просроченная задолженность по оплате труда
Сельское, лесное и рыбное хозяйство	1 082 483,6	1 832,6	70,4
Промышленность	10 169 185,6	81 993,9	713,8
Горнодобывающая промышленность и разработка карьеров	4 306 410,6	37 434,9	212,5
Обрабатывающая промышленность	4 710 984,3	33 582,2	484,9
Электроснабжение, подача газа, пара и воздушное кондиционирование	1 028 773,0	8 802,8	5,7
Водоснабжение, канализационная система, контроль над сбором и распределением отходов	123 017,7	2 174,0	10,7
Строительство	2 811 247,7	19 274,3	449,2
Оптовая и розничная торговля; ремонт автомобилей и мотоциклов	3 498 902,6	12 685,4	28,8
Транспорт и складирование	5 795 124,7	25 485,9	30,2

10. Социально-экономическое развитие регионов

Акмолинская область

Социальное развитие

Население, человек (на 01.06.2015г.)	739 625
Родившиеся, человек (январь-май 2015г.)	5 134
Умершие, человек (январь-май 2015г.)	3 324
Прибыло, человек (январь-май 2015г.)	9 250
Выбыло, человек (январь-май 2015г.)	8 040
Занятое население, человек (I квартал 2015г.)	418 432
Наемные работники, в % к общей численности занятого населения (I квартал 2015г.)	60,4
Уровень безработицы, % (I квартал 2015г.)	4,9

Величина прожиточного минимума, тенге (июнь 2015г.)	18 287
--------------------------------------------------------	--------

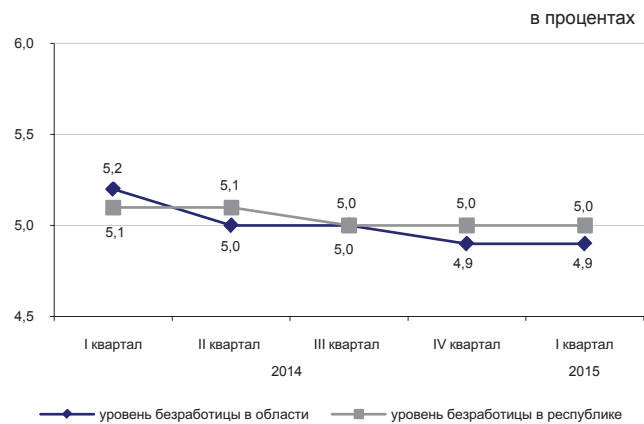

Реальный сектор экономики

	Январь-июнь 2015г. в % к январю-июню 2014г.	Январь-июнь 2014г. в % к январю-июню 2013г.
Промышленность	100,8	103,4
Сельское хозяйство	107,5	104,4 ¹⁾
Строительство	109,3	145,1
Розничная торговля	104,4	119,4
Грузооборот	103,1	103,2
Пассажиروоборот	102,6	107,7
Связь	109,8	106,9

¹⁾ ИФО за 2014г. пересчитаны по уточненным годовым данным.

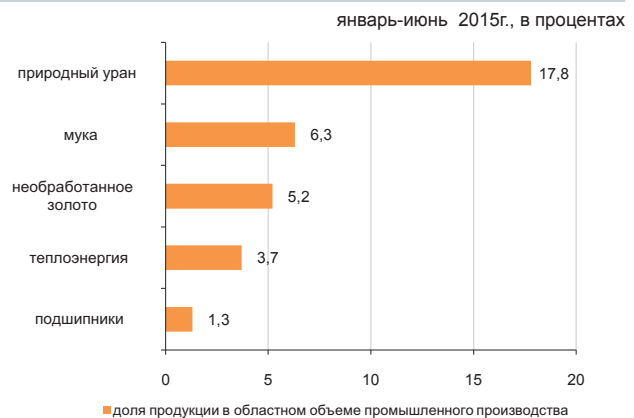

Сельское хозяйство

	Январь-июнь 2015г.	В % к соответствующему периоду предыдущего года
Забито в хозяйстве или реализовано на убой скота и птицы (в живом весе), тыс. тонн	44,8	107,6
Надоено молока коровьего, тыс. тонн	173,7	103,7
Получено яиц куриных, млн. штук	365,9	135,5
Наличие основных зерновых культур – всего, тыс. тонн ²⁾	1 243,5	168,1
из них:		
пшеница	1 110,4	177,4
ячмень	106,5	136,3

²⁾ На 1 июля 2015г.

Индекс цен

	Июнь 2015г. к маю 2015г., %	Июнь 2015г. к декабрю 2014г., %
Индекс потребительских цен	99,9	101,4
Продовольственные товары	99,1	101,3
Непродовольственные товары	100,7	101,1
Платные услуги	100,1	101,9
Индекс цен предприятий-производителей промышленной продукции	100,4	99,3
Индекс цен реализации на продукцию сельского хозяйства	100,9	100,7
Индекс цен в строительстве	100,3	100,9
Индекс тарифов на перевозку грузов всеми видами транспорта	99,7	100,1
Индекс тарифов на услуги почтовые и курьерские для юридических лиц	100,0	100,0
Индекс тарифов на услуги связи для юридических лиц	100,0	99,3
Индекс цен на аренду коммерческой недвижимости	100,0	101,0

Актюбинская область

Социальное развитие

Население, человек (на 01.06.2015г.)	827 395
Родившиеся, человек (январь-май 2015г.)	7 911
Умершие, человек (январь-май 2015г.)	2 265
Прибыло, человек (январь-май 2015г.)	6 132
Выбыло, человек (январь-май 2015г.)	6 905

Занятое население, человек (I квартал 2015г.)	414 234
Наемные работники, в % к общей численности занятого населения (I квартал 2015г.)	76,9
Уровень безработицы, % (I квартал 2015г.)	5,0

Величина прожиточного минимума, тенге (июнь 2015г.)	17 931
-----------------------------------------------------	--------

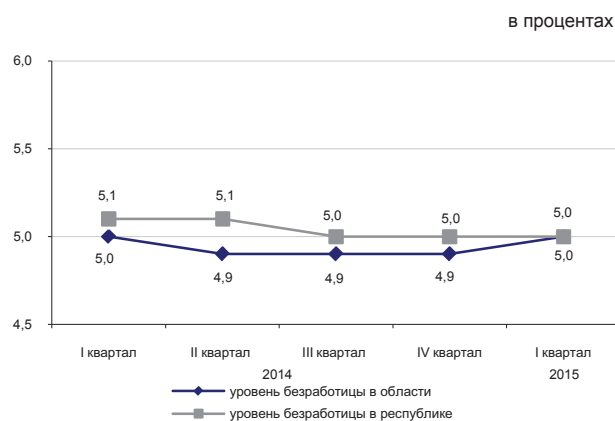

Реальный сектор экономики

	Январь-июнь 2015г. в % к январю-июню 2014г.	Январь-июнь 2014г. в % к январю-июню 2013г.
Промышленность	102,1	92,6
Сельское хозяйство	100,2	103,9 ¹⁾
Строительство	80,0	100,3
Розничная торговля	102,0	108,2
Грузооборот	103,2	112,0
Пассажиروоборот	101,5	104,5
Связь	105,5	110,2

¹⁾ ИФО за 2014г. пересчитаны по уточненным годовым данным.

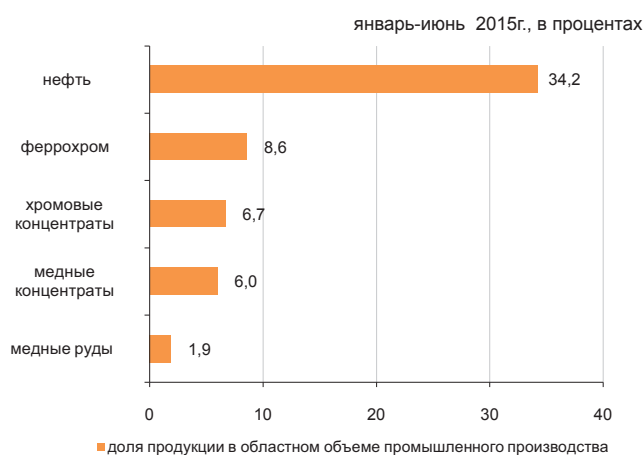

Сельское хозяйство

	Январь-июнь 2015г.	В % к соответствующему периоду предыдущего года
Забито в хозяйстве или реализовано на убой скота и птицы (в живом весе), тыс. тонн	57,3	100,6
Надоено молока коровьего, тыс. тонн	148,0	97,6
Получено яиц куриных, млн. штук	83,0	100,7
Наличие основных зерновых культур – всего, тыс. тонн ²⁾	133,0	89,1
из них:		
пшеница	125,5	88,1
ячмень	6,0	120,2

²⁾ На 1 июля 2015г.

Индекс цен

	Июнь 2015г. к маю 2015г., %	Июнь 2015г. к декабрю 2014г., %
Индекс потребительских цен	100,1	101,1
Продовольственные товары	99,7	101,2
Непродовольственные товары	100,7	100,5
Платные услуги	100,1	101,6
Индекс цен предприятий-производителей промышленной продукции	102,6	84,3
Индекс цен реализации на продукцию сельского хозяйства	99,0	98,9
Индекс цен в строительстве	100,4	100,7
Индекс тарифов на перевозку грузов всеми видами транспорта	98,6	93,5
Индекс тарифов на услуги почтовые и курьерские для юридических лиц	100,0	100,4
Индекс тарифов на услуги связи для юридических лиц	100,0	99,5
Индекс цен на аренду коммерческой недвижимости	100,0	100,1

Алматинская область

Социальное развитие

Население, человек (на 01.06.2015г.)	1 931 721
Родившиеся, человек (январь-май 2015г.)	19 941
Умершие, человек (январь-май 2015г.)	5 773
Прибыло, человек (январь-май 2015г.)	20 488
Выбыло, человек (январь-май 2015г.)	25 042

Занятое население, человек (I квартал 2015г.)	965 849
Наемные работники, в % к общей численности занятого населения (I квартал 2015г.)	61,6
Уровень безработицы, % (I квартал 2015г.)	4,8

Величина прожиточного минимума, тенге (июнь 2015г.)	20 704
--------------------------------------------------------	--------

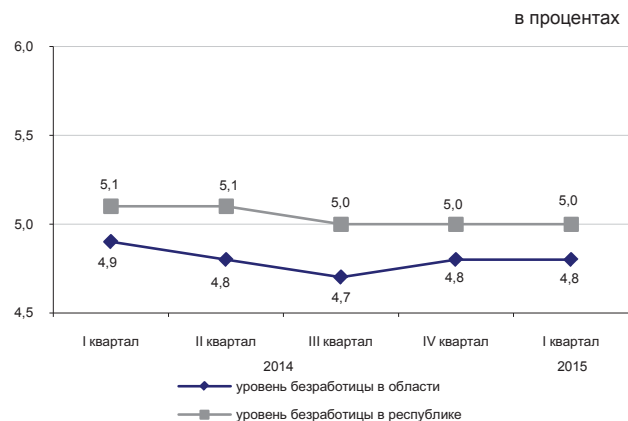

Реальный сектор экономики

	Январь-июнь 2015г. в % к январю-июню 2014г.	Январь-июнь 2014г. в % к январю-июню 2013г.
Промышленность	100,1	100,6
Сельское хозяйство	101,6	103,7 ¹⁾
Строительство	145,6	133,5
Розничная торговля	100,3	122,9
Грузооборот	100,5	110,9
Пассажиروоборот	100,1	107,9
Связь	106,5	112,0

¹⁾ ИФО за 2014г. пересчитаны по уточненным годовым данным.

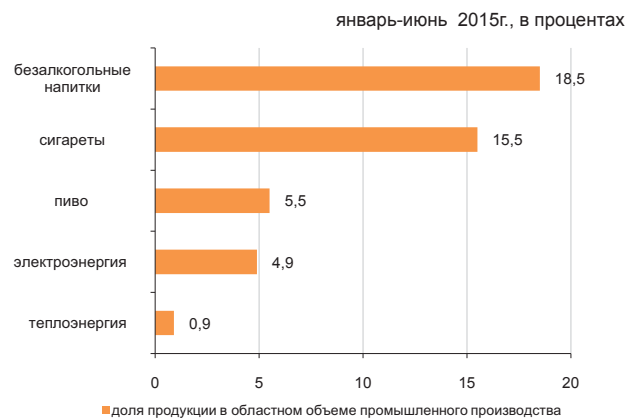

Сельское хозяйство

	Январь-июнь 2015г.	В % к соответствующему периоду предыдущего года
Забито в хозяйстве или реализовано на убой скота и птицы (в живом весе), тыс. тонн	137,1	96,5
Надоеено молока коровьего, тыс. тонн	332,8	104,5
Получено яиц куриных, млн.штук	502,9	108,1
Наличие основных зерновых культур – всего, тыс. тонн ²⁾	38,5	94,6
из них:		
пшеница	17,5	89,9
кукуруза	15,8	177,6
ячмень	2,8	30,3

²⁾ На 1 июля 2015г.

Индекс цен

	Июнь 2015г. к маю 2015г., %	Июнь 2015г. к декабрю 2014г., %
Индекс потребительских цен	99,9	101,0
Продовольственные товары	99,5	101,0
Непродовольственные товары	100,1	100,0
Платные услуги	100,1	102,0
Индекс цен предприятий-производителей промышленной продукции	99,7	98,5
Индекс цен реализации на продукцию сельского хозяйства	100,5	99,8
Индекс цен в строительстве	100,2	100,4
Индекс тарифов на перевозку грузов всеми видами транспорта	99,9	99,0
Индекс тарифов на услуги почтовые и курьерские для юридических лиц	100,0	100,0
Индекс тарифов на услуги связи для юридических лиц	100,0	95,7
Индекс цен на аренду коммерческой недвижимости	100,3	106,7

Атырауская область

Социальное развитие

Население, человек (на 01.06.2015г.)	586 348
Родившиеся, человек (январь-май 2015г.)	6 337
Умершие, человек (январь-май 2015г.)	1 455
Прибыло, человек (январь-май 2015г.)	4 647
Выбыло, человек (январь-май 2015г.)	4 654

Занятое население, человек (I квартал 2015г.)	283 747
Наемные работники, в % к общей численности занятого населения (I квартал 2015г.)	88,3
Уровень безработицы, % (I квартал 2015г.)	5,0

Величина прожиточного минимума, тенге (июнь 2015г.)	20 379
-----------------------------------------------------	--------

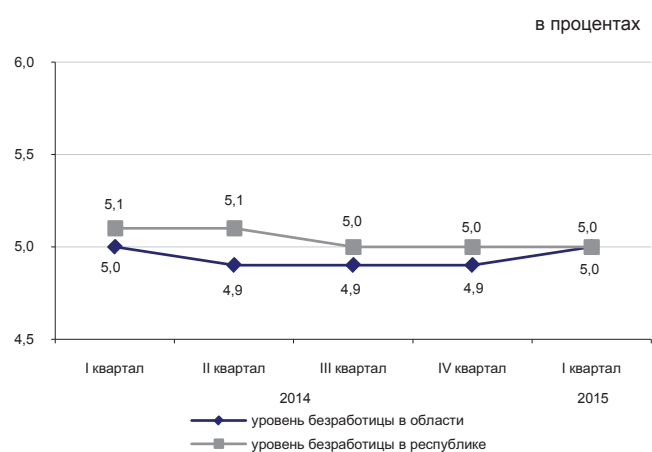

Реальный сектор экономики

	Январь-июнь 2015г. в % к январю-июню 2014г.	Январь-июнь 2014г. в % к январю-июню 2013г.
Промышленность	105,5	97,5
Сельское хозяйство	100,7	101,8 ¹⁾
Строительство	79,2	82,3
Розничная торговля	100,4	114,7
Грузооборот	105,7	103,8
Пассажиروоборот	100,4	106,3
Связь	110,1	116,9

¹⁾ ИФО за 2014г. пересчитаны по уточненным годовым данным.

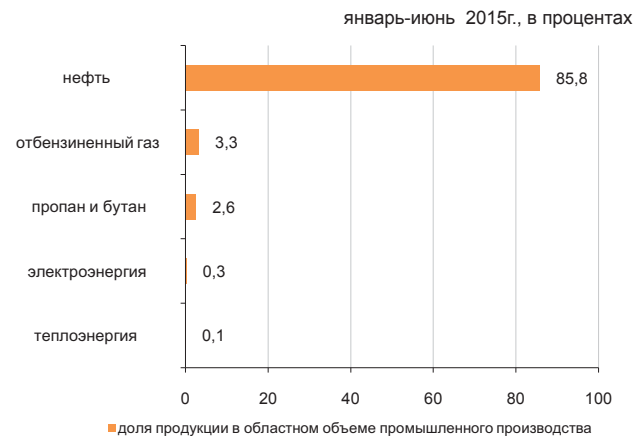

Сельское хозяйство

	Январь-июнь 2015г.	В % к соответствующему периоду предыдущего года
Забито в хозяйстве или реализовано на убой скота и птицы (в живом весе), тыс. тонн	22,1	99,0
Надоемо молока коровьего, тыс. тонн	31,1	100,9
Получено яиц куриных, млн. штук	19,2	в 2,7 раза
Наличие основных зерновых культур – всего, тонн ²⁾	136,0	72,0
в том числе:		
пшеница	136,0	-

²⁾ На 1 июля 2015г.

Индекс цен

	Июнь 2015г. к маю 2015г., %	Июнь 2015г. к декабрю 2014г., %
Индекс потребительских цен	99,8	101,6
Продовольственные товары	99,5	101,0
Непродовольственные товары	100,0	102,5
Платные услуги	100,1	101,3
Индекс цен предприятий-производителей промышленной продукции	105,3	79,9
Индекс цен реализации на продукцию сельского хозяйства	99,5	102,3
Индекс цен в строительстве	100,2	100,6
Индекс тарифов на перевозку грузов всеми видами транспорта	100,1	101,2
Индекс тарифов на услуги почтовые и курьерские для юридических лиц	100,0	100,0
Индекс тарифов на услуги связи для юридических лиц	100,0	99,7
Индекс цен на аренду коммерческой недвижимости	100,1	100,4

Западно-Казахстанская область

Социальное развитие

Население, человек (на 01.06.2015г.)	631 790
Родившиеся, человек (январь-май 2015г.)	5 063
Умершие, человек (январь-май 2015г.)	2 302
Прибыло, человек (январь-май 2015г.)	5 223
Выбыло, человек (январь-май 2015г.)	6 145
Занятое население, человек (I квартал 2015г.)	316 949
Наемные работники, в % к общей численности занятого населения (I квартал 2015г.)	62,5
Уровень безработицы, % (I квартал 2015г.)	5,0
Величина прожиточного минимума, тенге (июнь 2015г.)	18 110

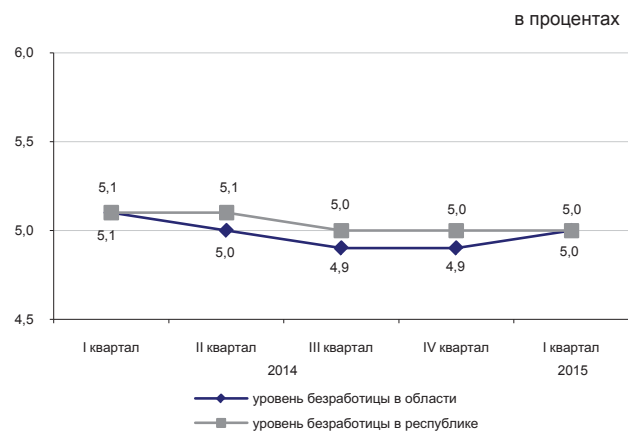

Промышленное производство

	Январь-июнь 2015г. в % к январю-июню 2014г.	Январь-июнь 2014г. в % к январю-июню 2013г.
Промышленность	95,9	106,3
Сельское хозяйство	103,0	103,0 ¹⁾
Строительство	107,3	139,4
Розничная торговля	100,3	111,9
Грузооборот	101,4	104,0
Пассажиروоборот	104,9	108,5
Связь	100,6	105,9

¹⁾ ИФО за 2014г. пересчитаны по уточненным годовым данным.

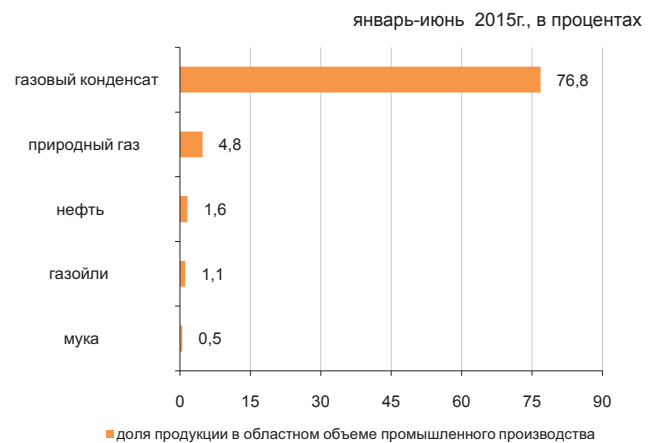

Сельское хозяйство

	Январь-июнь 2015г.	В % к соответствующему периоду предыдущего года
Забито в хозяйстве или реализовано на убой скота и птицы (в живом весе), тыс. тонн	36,0	104,5
Надоеено молока коровьего, тыс. тонн	112,6	100,9
Получено яиц куриных, млн. штук	77,8	97,9
Наличие основных зерновых культур – всего, тыс. тонн ²⁾	113,2	78,1
из них:		
пшеница	102,6	72,7
ячмень	5,1	в 2,5 раза

²⁾ На 1 июля 2015г.

Индекс цен

	Июнь 2015г. к маю 2015г., %	Июнь 2015г. к декабрю 2014г., %
Индекс потребительских цен	99,8	101,3
Продовольственные товары	99,3	101,0
Непродовольственные товары	100,2	100,6
Платные услуги	100,1	102,4
Индекс цен предприятий-производителей промышленной продукции	113,7	85,4
Индекс цен реализации на продукцию сельского хозяйства	98,8	100,5
Индекс цен в строительстве	100,4	101,3
Индекс тарифов на перевозку грузов всеми видами транспорта	100,6	103,3
Индекс тарифов на услуги почтовые и курьерские для юридических лиц	100,0	100,0
Индекс тарифов на услуги связи для юридических лиц	100,0	100,7
Индекс цен на аренду коммерческой недвижимости	100,5	102,2

Жамбылская область

Социальное развитие

Население, человек (на 01.06.2015г.)	1 102 853
Родившиеся, человек (январь-май 2015г.)	11 367
Умершие, человек (январь-май 2015г.)	3 049
Прибыло, человек (январь-май 2015г.)	7 315
Выбыло, человек (январь-май 2015г.)	11 520

Занятое население, человек (I квартал 2015г.)	517 881
Наемные работники, в % к общей численности занятого населения (I квартал 2015г.)	52,4
Уровень безработицы, % (I квартал 2015г.)	4,9

Величина прожиточного минимума, тенге (июнь 2015г.)	17 696
-----------------------------------------------------	--------

в процентах

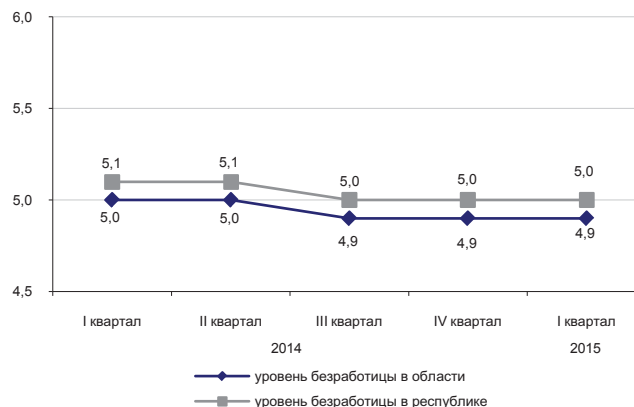

Реальный сектор экономики

	Январь-июнь 2015г. в % к январю-июню 2014г.	Январь-июнь 2014г. в % к январю-июню 2013г.
Промышленность	93,9	101,1
Сельское хозяйство	103,1	105,1 ¹⁾
Строительство	105,9	133,2
Розничная торговля	107,0	122,9
Грузооборот	105,1	101,1
Пассажиروоборот	105,9	111,6
Связь	93,4	110,2

¹⁾ ИФО за 2014г. пересчитаны по уточненным годовым данным.

январь-июнь 2015г., в процентах

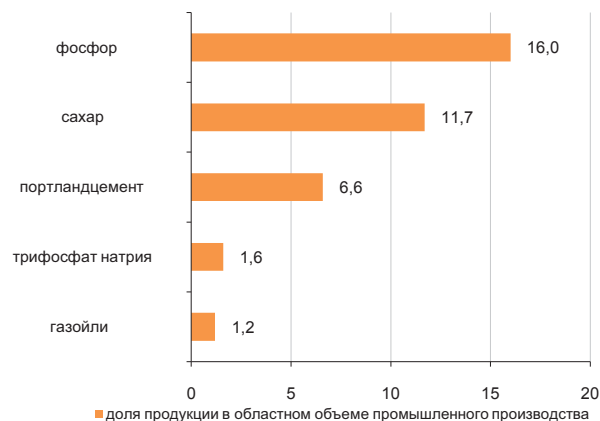

Сельское хозяйство

	Январь-июнь 2015г.	В % к соответствующему периоду предыдущего года
Забито в хозяйстве или реализовано на убой скота и птицы (в живом весе), тыс. тонн	45,4	103,0
Надоеено молока коровьего, тыс. тонн	134,9	101,6
Получено яиц куриных, млн. штук	51,5	113,7
Наличие основных зерновых культур – всего, тыс. тонн ²⁾	12,3	77,0
из них:		
ячмень	7,3	63,1
пшеница	4,8	119,4

²⁾ На 1 июля 2015г.

Индекс цен

	Июнь 2015г. к маю 2015г., %	Июнь 2015г. к декабрю 2014г., %
Индекс потребительских цен	100,1	102,0
Продовольственные товары	99,9	101,4
Непродовольственные товары	100,2	100,6
Платные услуги	100,3	103,9
Индекс цен предприятий-производителей промышленной продукции	98,4	98,3
Индекс цен реализации на продукцию сельского хозяйства	100,1	101,0
Индекс цен в строительстве	100,2	100,5
Индекс тарифов на перевозку грузов всеми видами транспорта	100,0	99,5
Индекс тарифов на услуги почтовые и курьерские для юридических лиц	100,0	100,0
Индекс тарифов на услуги связи для юридических лиц	100,0	99,0
Индекс цен на аренду коммерческой недвижимости	100,0	102,1

Карагандинская область

Социальное развитие

Население, человек (на 01.06.2015г.)	1 380 783
Родившиеся, человек (январь-май 2015г.)	9 793
Умершие, человек (январь-май 2015г.)	5 833
Прибыло, человек (январь-май 2015г.)	12 709
Выбыло, человек (январь-май 2015г.)	14 164

Занятое население, человек (I квартал 2015г.)	689 197
Наемные работники, в % к общей численности занятого населения (I квартал 2015г.)	86,5
Уровень безработицы, % (I квартал 2015г.)	5,0

Величина прожиточного минимума, тенге (июнь 2015г.)	18 855
-----------------------------------------------------	--------

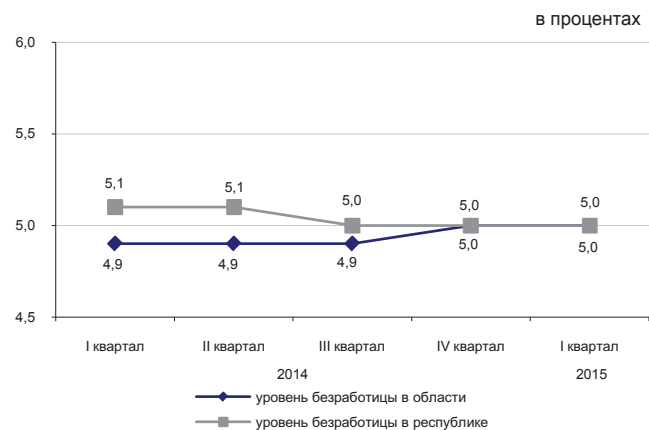

Реальный сектор экономики

	Январь-июнь 2015г. в % к январю-июню 2014г.	Январь-июнь 2014г. в % к январю-июню 2013г.
Промышленность	110,8	100,8
Сельское хозяйство	103,7	104,0 ¹⁾
Строительство	78,1	96,0
Розничная торговля	101,1	110,1
Грузооборот	99,1	103,0
Пассажиروоборот	100,2	109,9
Связь	105,2	107,3

¹⁾ ИФО за 2014г. пересчитаны по уточненным годовым данным.

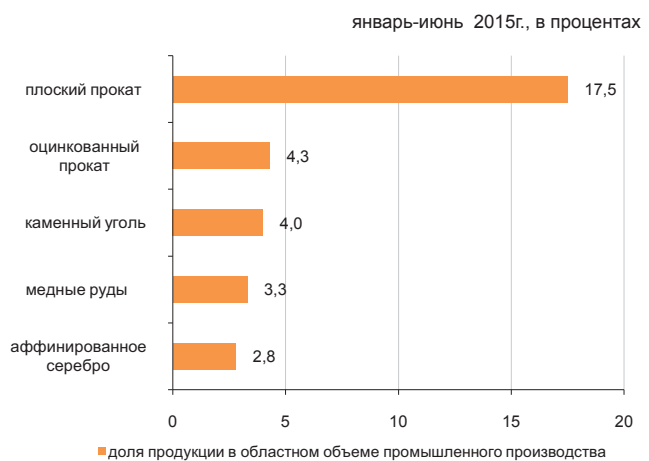

Сельское хозяйство

	Январь-июнь 2015г.	В % к соответствующему периоду предыдущего года
Забито в хозяйстве или реализовано на убой скота и птицы (в живом весе), тыс. тонн	55,2	102,6
Надоеено молока коровьего, тыс. тонн	196,7	105,3
Получено яиц куриных, млн. штук	317,8	107,5
Наличие основных зерновых культур – всего, тыс. тонн ²⁾	98,0	80,3
из них:		
пшеница	83,4	90,7
ячмень	9,3	50,3

²⁾ На 1 июля 2015г.

Индекс цен

	Июнь 2015г. к маю 2015г., %	Июнь 2015г. к декабрю 2014г., %
Индекс потребительских цен	99,7	101,8
Продовольственные товары	99,0	101,4
Непродовольственные товары	100,1	100,9
Платные услуги	100,1	102,9
Индекс цен предприятий-производителей промышленной продукции	99,7	98,0
Индекс цен реализации на продукцию сельского хозяйства	98,0	94,8
Индекс цен в строительстве	100,2	99,5
Индекс тарифов на перевозку грузов всеми видами транспорта	100,0	101,5
Индекс тарифов на услуги почтовые и курьерские для юридических лиц	100,0	100,0
Индекс тарифов на услуги связи для юридических лиц	100,0	99,6
Индекс цен на аренду коммерческой недвижимости	99,7	100,7

Костанайская область

Социальное развитие

Население, человек (на 01.06.2015г.)	882 542
Родившиеся, человек (январь-май 2015г.)	5 085
Умершие, человек (январь-май 2015г.)	3 978
Прибыло, человек (январь-май 2015г.)	12 025
Выбыло, человек (январь-май 2015г.)	12 046
Занятое население, человек (I квартал 2015г.)	497 163
Наемные работники, в % к общей численности занятого населения (I квартал 2015г.)	63,6
Уровень безработицы, % (I квартал 2015г.)	5,0
Величина прожиточного минимума, тенге (июнь 2015г.)	18 469

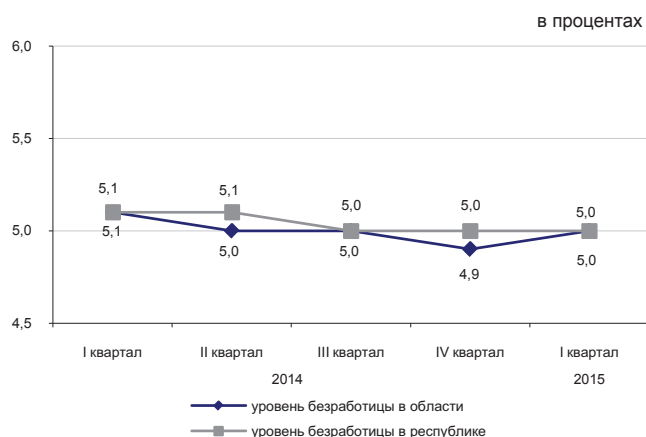

Реальный сектор экономики

	Январь-июнь 2015г. в % к январю-июню 2014г.	Январь-июнь 2014г. в % к январю-июню 2013г.
Промышленность	92,9	100,1
Сельское хозяйство	101,2	100,1 ¹⁾
Строительство	101,6	98,1
Розничная торговля	104,2	121,9
Грузооборот	101,9	109,7
Пассажиروоборот	103,8	107,8
Связь	108,2	107,0

¹⁾ ИФО за 2014г. пересчитаны по уточненным годовым данным.



Сельское хозяйство

	Январь-июнь 2015г.	В % к соответствующему периоду предыдущего года
Забито в хозяйстве или реализовано на убой скота и птицы (в живом весе), тыс. тонн	52,0	95,9
Надоено молока коровьего, тыс. тонн	240,5	104,9
Получено яиц куриных, млн. штук	292,7	116,2
Наличие основных зерновых культур – всего, тыс. тонн ²⁾	1 755,8	118,4
из них:		
пшеница	1 668,2	118,2
ячмень	68,0	137,8

²⁾ На 1 июля 2015г.

Индекс цен

	Май 2015г. к апрелю 2015г., %	Май 2015г. к декабрю 2014г., %
Индекс потребительских цен	99,9	101,4
Продовольственные товары	99,4	101,2
Непродовольственные товары	100,2	100,3
Платные услуги	100,2	102,5
Индекс цен предприятий-производителей промышленной продукции	99,3	93,0
Индекс цен реализации на продукцию сельского хозяйства	98,9	95,0
Индекс цен в строительстве	100,3	100,2
Индекс тарифов на перевозку грузов всеми видами транспорта	99,6	98,9
Индекс тарифов на услуги почтовые и курьерские для юридических лиц	100,0	100,0
Индекс тарифов на услуги связи для юридических лиц	100,0	99,5
Индекс цен на аренду коммерческой недвижимости	100,0	99,9

Кызылординская область

Социальное развитие

Население, человек (на 01.06.2015г.)	757 309
Родившиеся, человек (январь-май 2015г.)	7 664
Умершие, человек (январь-май 2015г.)	1 809
Прибыло, человек (январь-май 2015г.)	5 711
Выбыло, человек (январь-май 2015г.)	7 405
Занятое население, человек (I квартал 2015г.)	349 247
Наемные работники, в % к общей численности занятого населения (I квартал 2015г.)	66,1
Уровень безработицы, % (I квартал 2015г.)	5,0
Величина прожиточного минимума, тенге (июнь 2015г.)	18 028

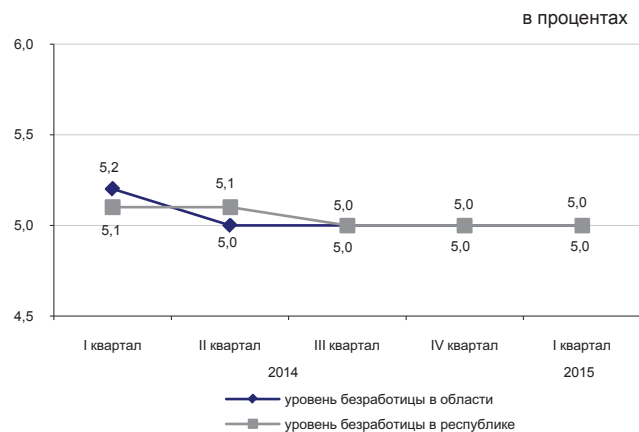

Реальный сектор экономики

	Январь-июнь 2015г. в % к январю-июню 2014г.	Январь-июнь 2014г. в % к январю-июню 2013г.
Промышленность	94,9	95,9
Сельское хозяйство	102,1	103,9 ¹⁾
Строительство	103,7	58,8
Розничная торговля	106,4	123,6
Грузооборот	101,3	102,2
Пассажиروоборот	106,7	112,4
Связь	108,9	104,4

¹⁾ ИФО за 2014г. пересчитаны по уточненным годовым данным.

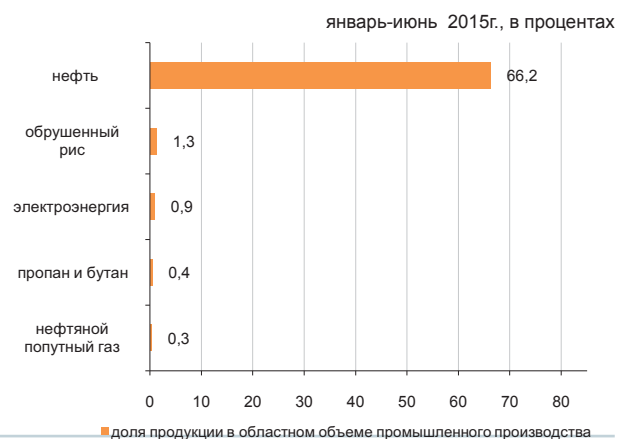

Сельское хозяйство

	Январь-июнь 2015г.	В % к соответствующему периоду предыдущего года
Забито в хозяйстве или реализовано на убой скота и птицы (в живом весе), тыс. тонн	14,1	101,7
Надоено молока коровьего, тыс. тонн	36,6	102,8
Получено яиц куриных, млн. штук	2,1	101,1
Наличие основных зерновых культур – всего, тыс. тонн ²⁾	36,0	118,2
из них:		
рис	34,5	116,7

²⁾ На 1 июля 2015г.

Индекс цен

	Июнь 2015г. к маю 2015г., %	Июнь 2015г. к декабрю 2014г., %
Индекс потребительских цен	99,8	101,2
Продовольственные товары	99,3	101,1
Непродовольственные товары	100,2	101,1
Платные услуги	100,0	101,5
Индекс цен предприятий-производителей промышленной продукции	103,7	85,5
Индекс цен реализации на продукцию сельского хозяйства	100,1	101,7
Индекс цен в строительстве	100,4	100,3
Индекс тарифов на перевозку грузов всеми видами транспорта	100,0	100,1
Индекс тарифов на услуги почтовые и курьерские для юридических лиц	100,0	100,0
Индекс тарифов на услуги связи для юридических лиц	100,0	93,8
Индекс цен на аренду коммерческой недвижимости	99,7	99,7

Мангистауская область

Социальное развитие

Население, человек (на 01.06.2015г.)	614 337
Родившиеся, человек (январь-май 2015г.)	7 482
Умершие, человек (январь-май 2015г.)	1 177
Прибыло, человек (январь-май 2015г.)	5 776
Выбыло, человек (январь-май 2015г.)	4 636

Занятое население, человек (I квартал 2015г.)	272 257
Наемные работники, в % к общей численности занятого населения (I квартал 2015г.)	92,3
Уровень безработицы, % (I квартал 2015г.)	5,2

Величина прожиточного минимума, тенге (июнь 2015г.)	24 469
--------------------------------------------------------	--------

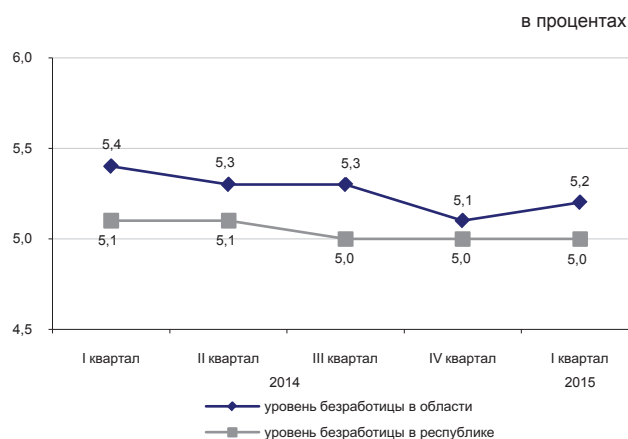

Реальный сектор экономики

	Январь-июнь 2015г. в % к январю-июню 2014г.	Январь-июнь 2014г. в % к январю-июню 2013г.
Промышленность	98,4	104,1
Сельское хозяйство	104,2	99,7 ¹⁾
Строительство	93,8	101,9
Розничная торговля	106,0	121,2
Грузооборот	99,4	106,9
Пассажиروоборот	100,0	101,8
Связь	123,9	121,9

¹⁾ ИФО за 2014г. пересчитаны по уточненным годовым данным.

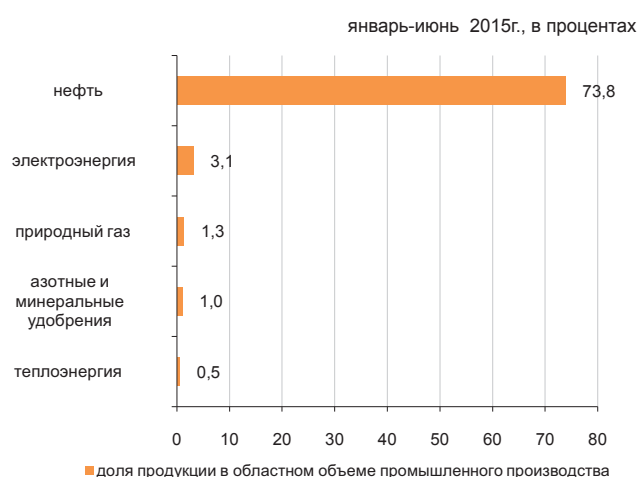

Сельское хозяйство

	Январь-июнь 2015 г.	В % к соответствующему периоду предыдущего года
Забито в хозяйстве или реализовано на убой скота и птицы (в живом весе), тыс. тонн	5,4	109,3
Надоемо молока коровьего, тыс. тонн	2,3	110,5
Получено яиц куриных, млн. штук	0,8	в 2,7 раза
Наличие основных зерновых культур – всего, тыс. тонн ²⁾	7,9	118,1
в том числе:		
пшеница	7,9	118,1

²⁾ На 1 июля 2015г.

Индекс цен

	Июнь 2015г. к маю 2015г., %	Июнь 2015г. к декабрю 2014г., %
Индекс потребительских цен	99,9	102,2
Продовольственные товары	99,4	101,4
Непродовольственные товары	100,2	101,2
Платные услуги	100,1	104,2
Индекс цен предприятий-производителей промышленной продукции	102,6	78,7
Индекс цен реализации на продукцию сельского хозяйства	100,3	106,0
Индекс цен в строительстве	99,9	101,1
Индекс тарифов на перевозку грузов всеми видами транспорта	100,0	99,7
Индекс тарифов на услуги почтовые и курьерские для юридических лиц	100,0	100,0
Индекс тарифов на услуги связи для юридических лиц	100,0	100,5
Индекс цен на аренду коммерческой недвижимости	100,0	100,1

Южно-Казахстанская область

Социальное развитие

Население, человек (на 01.06.2015г.)	2 808 263
Родившиеся, человек (январь-май 2015г.)	33 024
Умершие, человек (январь-май 2015г.)	6 401
Прибыло, человек (январь-май 2015г.)	20 234
Выбыло, человек (январь-май 2015г.)	26 998

Занятое население, человек (I квартал 2015г.)	1 199 000
Наемные работники, в % к общей численности занятого населения (I квартал 2015г.)	54,8
Уровень безработицы, % (I квартал 2015г.)	5,3

Величина прожиточного минимума, тенге (июнь 2015г.)	17 998
-----------------------------------------------------	--------

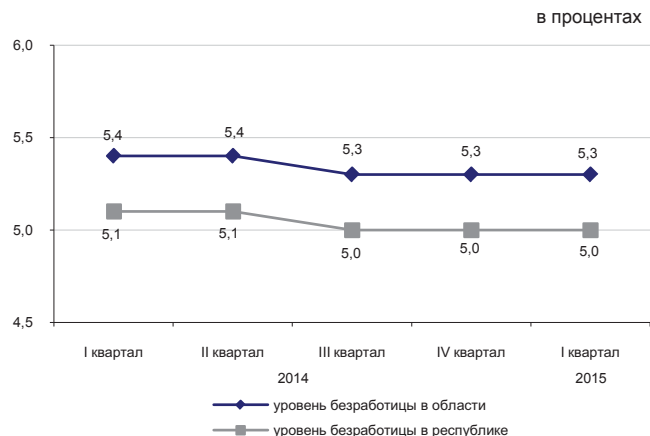

Реальный сектор экономики

	Январь-июнь 2015г. в % к январю-июню 2014г.	Январь-июнь 2014г. в % к январю-июню 2013г.
Промышленность	103,6	100,5
Сельское хозяйство	103,7	107,9 ¹⁾
Строительство	108,4	114,0
Розничная торговля	104,5	125,0
Грузооборот	103,4	111,3
Пассажиروоборот	103,2	106,3
Связь	106,4	105,5

¹⁾ ИФО за 2014г. пересчитаны по уточненным годовым данным.

январь-июнь 2015г., в процентах

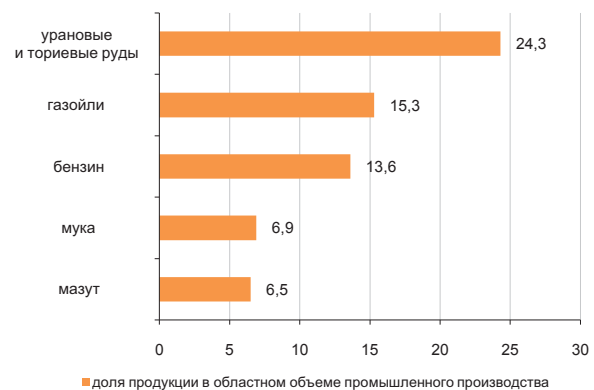

Сельское хозяйство

	Январь-июнь 2015г.	В % к соответствующему периоду предыдущего года
Забито в хозяйстве или реализовано на убой скота и птицы (в живом весе), тыс. тонн	96,9	106,0
Надоено молока коровьего, тыс. тонн	364,3	100,6
Получено яиц куриных, млн. штук	145,9	108,8
Наличие основных зерновых культур – всего, тыс. тонн ²⁾	126,7	109,8
из них:		
пшеница	124,5	108,3

²⁾ На 1 июля 2015г.

Индекс цен

	Январь-июнь 2015г.	Май 2015г. к декабрю 2014г., %
Индекс потребительских цен	100,0	101,2
Продовольственные товары	99,6	100,7
Непродовольственные товары	100,3	100,5
Платные услуги	100,3	102,6
Индекс цен предприятий-производителей промышленной продукции	99,9	97,4
Индекс цен реализации на продукцию сельского хозяйства	99,7	98,6
Индекс цен в строительстве	100,3	100,2
Индекс тарифов на перевозку грузов всеми видами транспорта	100,0	99,9
Индекс тарифов на услуги почтовые и курьерские для юридических лиц	100,0	100,0
Индекс тарифов на услуги связи для юридических лиц	100,0	99,2
Индекс цен на аренду коммерческой недвижимости	100,6	100,5

Павлодарская область

Социальное развитие

Население, человек (на 01.06.2015г.)	756 855
Родившиеся, человек (январь-май 2015г.)	5 154
Умершие, человек (январь-май 2015г.)	3 072
Прибыло, человек (январь-май 2015г.)	7 587
Выбыло, человек (январь-май 2015г.)	8 592

Занятое население, человек (I квартал 2015г.)	418 168
Наемные работники, в % к общей численности занятого населения (I квартал 2015г.)	79,9
Уровень безработицы, % (I квартал 2015г.)	4,8

Величина прожиточного минимума, тенге (июнь 2015г.)	17 798
--------------------------------------------------------	--------

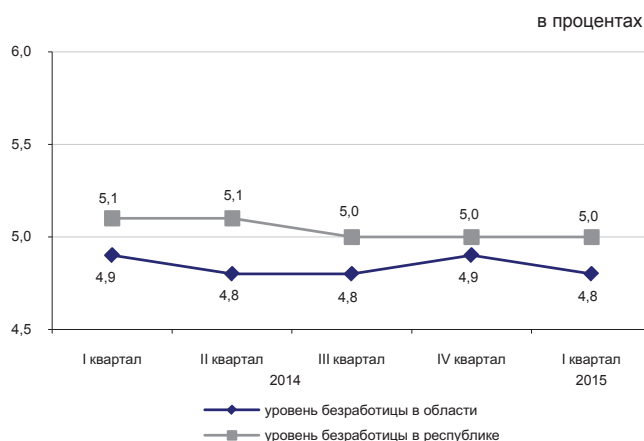

Реальный сектор экономики

	Январь-июнь 2015г. в % к январю-июню 2014г.	Январь-июнь 2014г. в % к январю-июню 2013г.
Промышленность	94,5	99,7
Сельское хозяйство	106,7	103,0 ¹⁾
Строительство	164,2	170,2
Розничная торговля	105,0	106,8
Грузооборот	105,1	103,0
Пассажиروоборот	102,5	100,7
Связь	106,3	105,4

¹⁾ ИФО за 2014г. пересчитаны по уточненным годовым данным.



Сельское хозяйство

	Январь-июнь 2015г.	В % к соответствующему периоду предыдущего года
Забито в хозяйстве или реализовано на убой скота и птицы (в живом весе), тыс. тонн	36,5	111,7
Надоено молока коровьего, тыс. тонн	170,7	101,9
Получено яиц куриных, млн. штук	64,7	108,3
Наличие основных зерновых культур – всего, тыс. тонн ²⁾	98,2	75,2
из них:		
пшеница	73,4	86,4
ячмень	11,2	51,4

²⁾ На 1 июля 2015г.

Индекс цен

	Июнь 2015г. к маю 2015г., %	Июнь 2015г. к декабрю 2014г., %
Индекс потребительских цен	100,2	101,4
Продовольственные товары	100,0	100,9
Непродовольственные товары	100,4	101,4
Платные услуги	100,4	102,1
Индекс цен предприятий-производителей промышленной продукции	99,6	99,2
Индекс цен реализации на продукцию сельского хозяйства	99,9	98,7
Индекс цен в строительстве	100,2	100,9
Индекс тарифов на перевозку грузов всеми видами транспорта	100,0	99,8
Индекс тарифов на услуги почтовые и курьерские для юридических лиц	100,0	100,0
Индекс тарифов на услуги связи для юридических лиц	100,0	99,8
Индекс цен на аренду коммерческой недвижимости	99,6	98,4

Северо-Казахстанская область

Социальное развитие

в процентах

Население, человек (на 01.06.2015г.)	570 962
Родившиеся, человек (январь-май 2015г.)	3 312
Умершие, человек (январь-май 2015г.)	2 833
Прибыло, человек (январь-май 2015г.)	9 057
Выбыло, человек (январь-май 2015г.)	10 333

Занятое население, человек (I квартал 2015г.)	316 414
Наемные работники, в % к общей численности занятого населения (I квартал 2015г.)	67,5
Уровень безработицы, % (I квартал 2015г.)	4,9

Величина прожиточного минимума, тенге (июнь 2015г.)	18 343
-----------------------------------------------------	--------

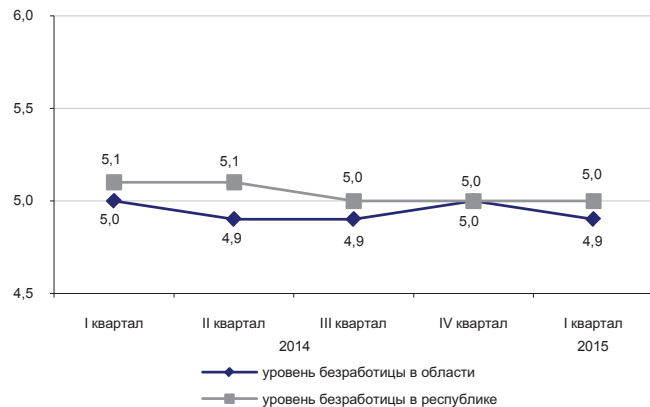

Реальный сектор экономики

январь-июнь 2015г., в процентах

	Январь-июнь 2015г. в % к январю-июню 2014г.	Январь-июнь 2014г. в % к январю-июню 2013г.
Промышленность	99,2	104,3
Сельское хозяйство	105,6	102,0 ¹⁾
Строительство	169,1	119,2
Розничная торговля	101,7	120,1
Грузооборот	107,0	102,0
Пассажирооборот	100,2	105,3
Связь	108,5	106,6

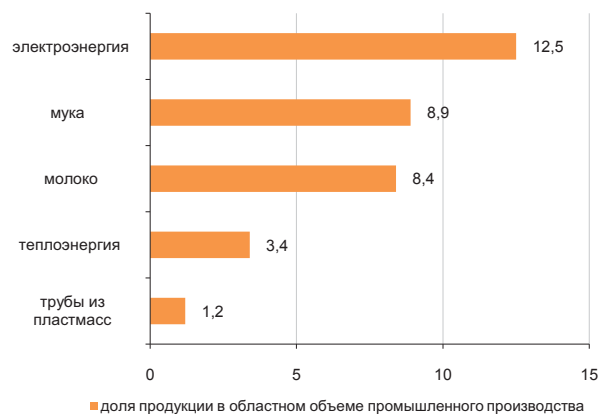
¹⁾ ИФО за 2014г. пересчитаны по уточненным годовым данным.

Сельское хозяйство

	Январь-июнь 2015г.	В % к соответствующему периоду предыдущего года
Забито в хозяйстве или реализовано на убой скота и птицы (в живом весе), тыс. тонн	32,2	101,1
Надоеено молока коровьего, тыс. тонн	228,3	106,8
Получено яиц куриных, млн.штук	292,7	118,2
Наличие основных зерновых культур – всего, тыс. тонн ²⁾	1 331,8	163,4
из них:		
пшеница	1 147,9	163,6
ячмень	124,8	в 2 раза

²⁾ На 1 июля 2015г.

Индекс цен

	Июнь 2015г. к маю 2015г., %	Июнь 2015г. к декабрю 2014г., %
Индекс потребительских цен	99,9	101,5
Продовольственные товары	99,5	102,5
Непродовольственные товары	100,1	101,1
Платные услуги	100,1	100,7
Индекс цен предприятий-производителей промышленной продукции	99,1	99,7
Индекс цен реализации на продукцию сельского хозяйства	99,2	98,5
Индекс цен в строительстве	100,4	100,8
Индекс тарифов на перевозку грузов всеми видами транспорта	99,1	100,2
Индекс тарифов на услуги почтовые и курьерские для юридических лиц	100,0	100,0
Индекс тарифов на услуги связи для юридических лиц	100,0	94,8
Индекс цен на аренду коммерческой недвижимости	99,9	102,4

Восточно-Казахстанская область

Социальное развитие

Население, человек (на 01.06.2015г.)	1 395 404
Родившиеся, человек (январь-май 2015г.)	9 405
Умершие, человек (январь-май 2015г.)	6 186
Прибыло, человек (январь-май 2015г.)	15 168
Выбыло, человек (январь-май 2015г.)	18 307

Занятое население, человек (I квартал 2015г.)	701 157
Наемные работники, в % к общей численности занятого населения (I квартал 2015г.)	68,2
Уровень безработицы, % (I квартал 2015г.)	4,8

Величина прожиточного минимума, тенге (июнь 2015г.)	19 925
--------------------------------------------------------	--------

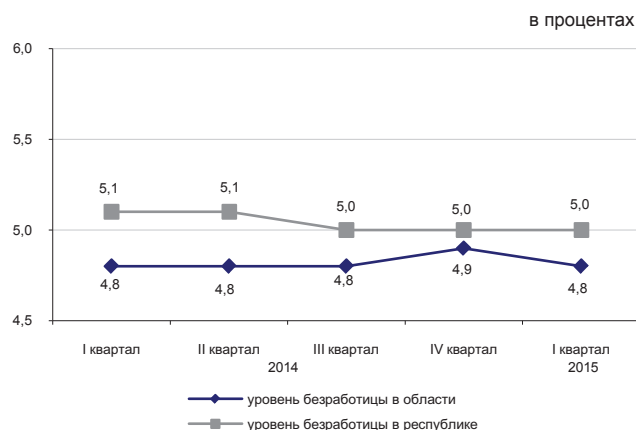

Реальный сектор экономики

	Январь-июнь 2015г. в % к январю-июню 2014г.	Январь-июнь 2014г. в % к январю-июню 2013г.
Промышленность	92,0	100,0
Сельское хозяйство	102,7	105,7 ¹⁾
Строительство	108,5	118,8
Розничная торговля	104,7	107,4
Грузооборот	106,3	110,4
Пассажиروоборот	103,1	101,5
Связь	100,3	105,0

¹⁾ ИФО за 2014г. пересчитаны по уточненным годовым данным.



Сельское хозяйство

	Январь-июнь 2015г.	В % к соответствующему периоду предыдущего года
Забито в хозяйстве или реализовано на убой скота и птицы (в живом весе), тыс. тонн	93,7	104,6
Надоено молока коровьего, тыс. тонн	371,4	100,9
Получено яиц куриных, млн.штук	70,4	89,5
Наличие основных зерновых культур – всего, тыс. тонн ²⁾	231,7	122,1
из них:		
пшеница	176,3	118,5
ячмень	23,1	94,2

²⁾ На 1 июля 2015г.

Индекс цен

	Июнь 2015г. к маю 2015г., %	Июнь 2015г. к декабрю 2014г., %
Индекс потребительских цен	99,9	101,4
Продовольственные товары	99,4	101,1
Непродовольственные товары	100,2	100,4
Платные услуги	100,2	102,5
Индекс цен предприятий-производителей промышленной продукции	98,8	99,1
Индекс цен реализации на продукцию сельского хозяйства	98,0	96,3
Индекс цен в строительстве	100,2	100,6
Индекс тарифов на перевозку грузов всеми видами транспорта	100,0	97,6
Индекс тарифов на услуги почтовые и курьерские для юридических лиц	100,0	100,0
Индекс тарифов на услуги связи для юридических лиц	100,1	100,3
Индекс цен на аренду коммерческой недвижимости	100,0	100,5

г. Астана

Социальное развитие

Население, человек (на 01.06.2015г.)	861 968
Родившиеся, человек (январь-май 2015г.)	10 128
Умершие, человек (январь-май 2015г.)	1 598
Прибыло, человек (январь-май 2015г.)	14 326
Выбыло, человек (январь-май 2015г.)	13 770

Занятое население, человек (I квартал 2015г.)	442 310
Наемные работники, в % к общей численности занятого населения (I квартал 2015г.)	93,7
Уровень безработицы, % (I квартал 2015г.)	5,1

Величина прожиточного минимума, тенге (июнь 2015г.)	22 583
--------------------------------------------------------	--------

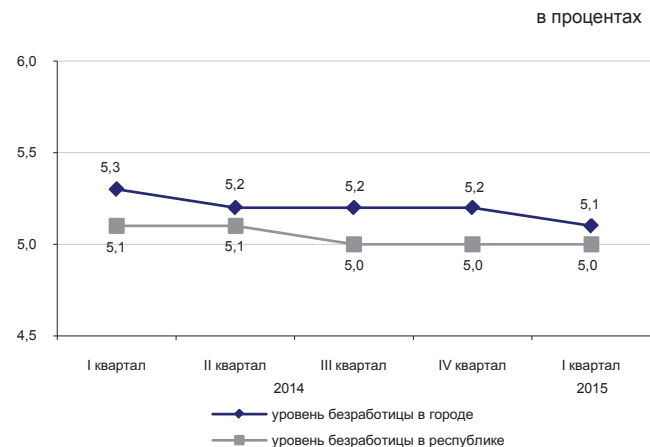

Реальный сектор экономики

	Январь-июнь 2015г. в % к январю-июню 2014г.	Январь-июнь 2014г. в % к январю-июню 2013г.
Промышленность	107,8	79,5
Сельское хозяйство	80,0	81,7 ¹⁾
Строительство	116,8	103,0
Розничная торговля	103,4	119,3
Грузооборот	103,3	119,7
Пассажиروоборот	103,7	113,1
Связь	97,2	108,9

¹⁾ ИФО за 2014г. пересчитаны по уточненным годовым данным.



Сельское хозяйство

	Январь-июнь 2015г.	В % к соответствующему периоду предыдущего года
Забито в хозяйстве или реализовано на убой скота и птицы (в живом весе), тонн	150,1	136,0
Надоено молока коровьего, тыс. тонн	0,3	29,4
Получено яиц куриных, тыс. штук	106,3	79,4
Наличие основных зерновых культур – всего, тыс. тонн ²⁾ из них:	38,1	60,5
пшеница	35,5	56,9

²⁾ На 1 июля 2015г.

Индекс цен

	Июнь 2015г. к маю 2015г., %	Июнь 2015г. к декабрю 2014г., %
Индекс потребительских цен	99,7	101,2
Продовольственные товары	99,6	102,4
Непродовольственные товары	100,7	100,6
Платные услуги	99,0	100,3
Индекс цен предприятий-производителей промышленной продукции	98,8	99,4
Индекс цен реализации на продукцию сельского хозяйства	-	-
Индекс цен в строительстве	100,7	100,9
Индекс тарифов на перевозку грузов всеми видами транспорта	99,9	99,0
Индекс тарифов на услуги почтовые и курьерские для юридических лиц	99,5	99,5
Индекс тарифов на услуги связи для юридических лиц	100,0	99,8
Индекс цен на аренду коммерческой недвижимости	100,5	102,4

г. Алматы

Социальное развитие

Население, человек (на 01.06.2015г.)	1 670 888
Родившиеся, человек (январь-май 2015г.)	12 318
Умершие, человек (январь-май 2015г.)	4 572
Прибыло, человек (январь-май 2015г.)	42 721
Выбыло, человек (январь-май 2015г.)	21 913

Занятое население, человек (I квартал 2015г.)	833 697
Наемные работники, в % к общей численности занятого населения (I квартал 2015г.)	92,2
Уровень безработицы, % (I квартал 2015г.)	5,4

Величина прожиточного минимума, тенге (июнь 2015г.)	22 137
-----------------------------------------------------	--------

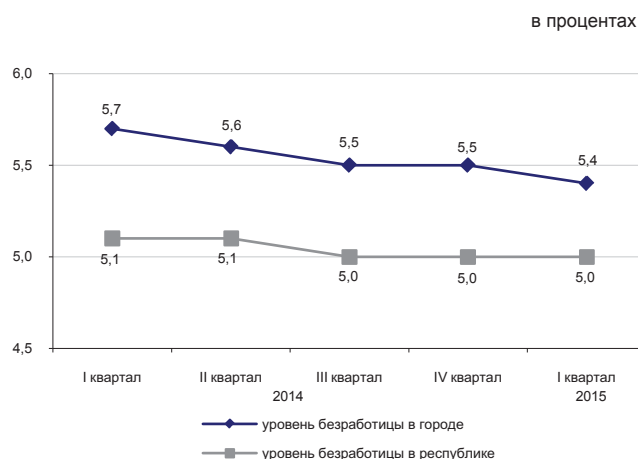

Реальный сектор экономики

январь-июнь 2015г., в процентах

	Январь-июнь 2015г. в % к январю-июню 2014г.	Январь-июнь 2014г. в % к январю-июню 2013г.
Промышленность	104,3	101,6
Сельское хозяйство	34,1	92,7 ¹⁾
Строительство	101,3	105,2
Розничная торговля	102,0	104,6
Грузооборот	108,1	110,3
Пассажиروоборот	103,5	107,0
Связь	104,6	108,3

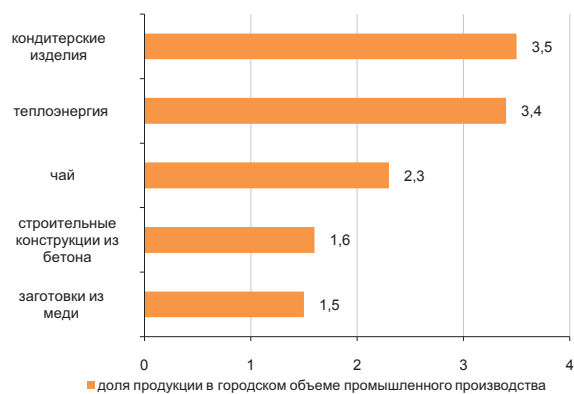
¹⁾ ИФО за 2014г. пересчитаны по уточненным годовым данным.

Сельское хозяйство

	Январь-июнь 2015г.	В % к соответствующему периоду предыдущего года
Забито в хозяйстве или реализовано на убой скота и птицы (в живом весе), тыс. тонн	0,3	33,8
Надоеено молока коровьего, тыс. тонн	2,3	34,8
Получено яиц куриных, млн. штук	0,3	6,9
Наличие основных зерновых культур – всего, тыс. тонн ²⁾	8,7	107,8
из них:		
пшеница	8,1	100,6

²⁾ На 1 июля 2015г.

Индекс цен

	Июнь 2015г. к маю 2015г., %	Июнь 2015г. к декабрю 2014г., %
Индекс потребительских цен	99,9	101,3
Продовольственные товары	99,3	101,9
Непродовольственные товары	100,5	100,6
Платные услуги	100,0	101,3
Индекс цен предприятий-производителей промышленной продукции	100,0	102,2
Индекс цен реализации на продукцию сельского хозяйства	-	-
Индекс цен в строительстве	100,0	99,4
Индекс тарифов на перевозку грузов всеми видами транспорта	100,0	103,9
Индекс тарифов на услуги почтовые и курьерские для юридических лиц	99,7	100,8
Индекс тарифов на услуги связи для юридических лиц	100,0	100,9
Индекс цен на аренду коммерческой недвижимости	100,3	101,8

Қысқартулар

Сокращения

АШМ	Қазақстан Республикасының Ауыл шаруашылығы министрлігі	КС	Комитет по статистике Министерства национальной экономики Республики Казахстан
ӘдМин	Қазақстан Республикасының Әділет министрлігі	БВУ	Банки второго уровня
БП ҚС АЕК	Қазақстан Республикасы Бас Прокуратурасының Құқықтық статистика және арнайы есеп комитеті	КПСиСУ ГП	Комитет по правовой статистике и специальным учетам Генеральной прокуратуры Республики Казахстан
ДСӘДМ РСЭҚ	Қазақстан Республикасы Денсаулық сақтау және әлеуметтік даму министрлігінің Республикалық санитарлық-эпидемиологиялық қызметі	КГД МФ	Комитет государственных доходов Министерства финансов Республики Казахстан
ЕДБ	Екінші деңгейдегі банктер	МВД	Министерство внутренних дел Республики Казахстан
ДСӘДМ	Қазақстан Республикасының Денсаулық сақтау және әлеуметтік даму министрлігі	млн.	миллионов
ҚМ МКК	Қазақстан Республикасы Қаржы министрлігінің Мемлекеттік кіріс комитеті	млрд.	миллиардов
ҚМ	Қазақстан Республикасының Қаржы министрлігі	МСП	Малое и среднее предпринимательство
млн.	миллион	МСХ	Министерство сельского хозяйства Республики Казахстан
млрд.	миллиард	МСЗР	Министерство здравоохранения и социального развития Республики Казахстан
ОЭР	Отын-энергетикалық ресурстар	МЮ	Министерство юстиции Республики Казахстан
СК	Қазақстан Республикасы Ұлттық экономика министрлігінің Статистика комитеті	МФ	Министерство финансов Республики Казахстан
ткм	тонна-километр	НБ	Национальный банк Республики Казахстан
ҰБ	Қазақстан Республикасының Ұлттық банкі	РСЭС МЗСР	Республиканская санитарно-эпидемиологическая служба Министерства здравоохранения и социального развития Республики Казахстан
ІІМ	Қазақстан Республикасының Ішкі істер министрлігі	ткм	тонно-километр
ШОК	Шағын және орта кәсіпкерлік	ТЭР	Топливо-энергетические ресурсы

Көрсеткіштер тізімі

Көрсеткіш	Кезеңділік	Дереккөз
А		
Айырбастау бағамы.....	ай сайын	ҰБ
Асыл тұқымды шаруашылықтар саны.....	тоқсан сайын	АШМ
Мал мен құстың негізгі түрлерінің саны.....	ай сайын	СК
Ауыл шаруашылығы өнімдерінің (қызметтерінің) жалпы шығарылымы.....	ай сайын	СК
Б		
Бір қызметкердің орташа айлық атаулы жалақысы.....	ай сайын	СК
Баға индексі.....	ай сайын	СК
Балық аулау және балық өсіру шаруашылығындағы өнім (жұмыстар, қызметтер) көлемі.....	жыл сайын	СК
Бөлшек сауда тауар айналымы көлемі.....	ай сайын	СК
Байланыс қызметтерінің көлемі.....	ай сайын	СК
Д		
Дәнді дақылдарды жинау.....	қыркүйек, қазан, қараша	АШМ
Дәнді дақылдардың жиналған алқаптары.....	қыркүйек, қазан, қараша	АШМ
Дәнді дақылдардың шығымдылығы.....	қыркүйек, қазан, қараша	АШМ
Депозиттер.....	ай сайын	ҰБ
Е		
Еңбек делдалдығына өтініш жасағандар саны.....	тоқсан сайын	ДСӘДМ
Еңбек өнімділігі.....	ай сайын	СК
Ж		
Жолаушылар тасымалдау көлемі.....	ай сайын	СК
Жүк тасымалдау көлемі.....	ай сайын	СК
Жұмыссыз халық.....	ай сайын	СК
Жұмыспен қамтылған халық.....	ай сайын	СК
З		
Зейнетақы және жәрдемақы алушылар саны.....	тоқсан сайын	ДСӘДМ
Зейнетақы (жәрдемақының) орташа мөлшері.....	тоқсан сайын	ДСӘДМ
И		
Импорт.....	ай сайын	ҚМ КБК
К		
Кәсіпорындардың пайдалылығы.....	тоқсан сайын	СК
Кредиттер.....	ай сайын	ҰБ
Күнкөрістің ең төменгі деңгейінің шамасы.....	ай сайын	СК
Қ		
Қылмыстылық деңгейі.....	ай сайын	БП ҚС АЕК
Құрылыс жұмыстарының (қызметтер) көлемі.....	ай сайын	СК
М		
Мал шаруашылығы өнімдерінің негізгі түрлерін өндіру.....	ай сайын	СК
Мал мен құстың өнімділігі.....	ай сайын	СК
Мемлекеттік бюджет табыстары.....	ай сайын	ҚМ
Мемлекеттік бюджет шығыстары.....	ай сайын	ҚМ
Монетарлық агрегаттар.....	ай сайын	ҰБ
Н		
Нақты ақшалай табыстар индексі.....	ай сайын	СК
Негізгі капиталға инвестициялар.....	ай сайын	СК
Негізгі дәнді және бұршақты дақылдардың қолда бар.....	ай сайын	СК
Негізгі майлы дақылдардың қолда бары.....	ай сайын	СК
О		
Орташа жан басына атаулы ақшалай табыс.....	ай сайын	СК
Орташа айлық жалақы.....	ай сайын	СК
Ө		
Өнеркәсіп өнімін заттай көрінісінде өндіру.....	ай сайын	СК
Өнеркәсіп өнімінің (тауарлар, қызметтер) көлемі.....	ай сайын	СК
Өнеркәсіп өндірісінің нақты көлем индексі.....	ай сайын	СК
С		
Сырқаттанулардың тіркелген оқиғаларының саны.....	ай сайын	ДСӘДМ РСЭҚ

Көрсеткіш	Кезеңділік	Дереккөз
Т		
Төлем балансы.....	ай сайын	ҰБ
Тіркелген қылмыстар саны.....	ай сайын	БП ҚС АЕК
Тұрғын үй құрылысының көлемі.....	ай сайын	СК
Тұтыну бағасы.....	Ай сайын	СК
Х		
Халықтың табиғи қозғалысы.....	ай сайын	ӘдМин, ДСӘДМ
Халық саны.....	ай сайын	СК
Халықтың көші-қоны.....	ай сайын	ӘдМин, ІІМ
Халықтың орта есеппен жан басына шаққандағы атаулы ақшалай табыстары.....	ай сайын	СК
Ш		
ШОК субъектілерінің өнім (тауарлар, қызметтер) шығару индексі	ай сайын	СК
Э		
Экономикалық белсенді халық.....		
Экономикалық енжар халық.....		
Экспорт.....	ай сайын	ҚМ КБК

Список показателей

Показатель	Периодичность	Источник
Б		
Безработное население	ежемесячно	КС
В		
Валовой выпуск продукции (услуг) сельского хозяйства	ежемесячно	КС
Валовой внутренний продукт	ежеквартально	КС
Величина прожиточного минимума	ежемесячно	КС
Г		
Грузооборот	ежемесячно	КС
Д		
Доходы государственного бюджета	ежемесячно	МФ
Депозиты	ежемесячно	НБ
Е		
Естественное движение населения	ежемесячно	МЮ, МЗСР
З		
Занятое население	ежемесячно	КС
И		
Импорт	ежемесячно	КТК МФ
Инвестиции в основной капитал	ежемесячно	КС
Индекс выпуска продукции (товаров, услуг) субъектами МСП	ежемесячно	КС
Индекс реальных денежных доходов	ежемесячно	КС
Индекс физического объема промышленного производства	ежемесячно	КС
Индексы цен	ежемесячно	КС
К		
Кредиты	ежемесячно	НБ
Количество племенных хозяйств	ежеквартально	МСХ
М		
Миграция населения	ежемесячно	МЮ, МВД
Монетарные агрегаты	ежемесячно	НБ
Н		
Наличие основных зерновых и бобовых культур	ежемесячно	КС
Наличие основных масличных культур	ежемесячно	КС
О		
Обменный курс	ежемесячно	НБ
Объем жилищного строительства	ежемесячно	КС
Объем промышленной продукции (товаров, услуг)	ежемесячно	КС
Объем розничного товарооборота	ежемесячно	КС
Объем строительных работ (услуг)	ежемесячно	КС
Объем услуг связи	ежемесячно	КС
П		
Пассажиروоборот	ежемесячно	КС
Платежный баланс	ежемесячно	НБ
Потребительские цены	ежемесячно	КС
Производительность труда	ежемесячно	КС
Производство основных видов продукции животноводства	ежемесячно	КС
Производство промышленной продукции в натуральном выражении	ежемесячно	КС
Продуктивность скота и птицы	ежемесячно	КС
Перевозка грузов	ежемесячно	КС
Перевозка пассажиров	ежемесячно	КС
Р		
Расходы государственного бюджета	ежемесячно	МФ
Реальный денежный доход	ежемесячно	КС
Рентабельность предприятий	ежеквартально	КС
С		
Среднедушевые номинальные денежные доходы населения	ежемесячно	КС
Среднемесячная номинальная заработная плата одного работника	ежемесячно	КС
Средний размер пенсий (пособий)	ежеквартально	МЗСР

Показатель	Периодичность	Источник
У		
Уровень преступности.....	ежемесячно	КПСиСУ ГП
Ч		
Численность населения.....	ежемесячно	КС
Число зарегистрированных случаев заболеваний.....	ежемесячно	РСЭС МЗСР
Число зарегистрированных преступлений.....	ежемесячно	КПСиСУ ГП
Численность основных видов скота и птицы.....	ежемесячно	КС
Численность получателей пенсий и пособий.....	ежеквартально	МЗСР
Э		
Экспорт.....	ежемесячно	КТК МФ
Ш		
ШОК субъектілерінің өнім (тауарлар, қызметтер) шығару индексі	ежемесячно	СК
Э		
Экономикалық белсенді халық.....		
Экономикалық енжар халық.....		
Экспорт.....	ежемесячно	КТК МФ

Қазақстан Республикасының әлеуметтік-экономикалық дамуы
Бөлімнің мазмұнына жауаптылар

Бөлім атауы	Жауапты адамның аты-жөні, лауазымы	Телефоны
Әлеуметтік-экономикалық дамудың қысқаша қорытындылары Өңірлердің әлеуметтік-экономикалық дамуы	Болат Әскербекұлы Рахымбеков <i>Жарияланымдар және статистикалық ақпаратты тарату басқармасының басшысы</i>	+7 7172 74 90 77
Кәсіпорындар статистикасы	Гүлнар Мамырбайқызы Керімханова <i>Тіркелімдер басқармасының басшысы</i>	+7 7172 74 90 58
Қысқа мерзімді экономикалық индикатор Жалпы ішкі өнім Еңбек өнімділігінің индекстері Мемлекеттік қаржы Ақша-кредит статистикасы Кредиттер және ақша-кредит жүйесінің депозиттері	Гүлмира Смағұлқызы Малдыбаева <i>Ұлттық шоттар басқармасының басшысы</i>	+7 7172 74 93 01
Шағын және орта кәсіпкерлік мониторингі Іскерлік және тұтынушылық белсенділік	Марина Владимировна Мисюра <i>Құрылымдық статистика басқармасының басшысы</i>	+7 7172 74 93 12
Ең төменгі күнкөріс деңгейінің шамасы Баға	Әсел Сауқымбекқызы Шәуенова <i>Баға статистикасы басқармасының басшысы</i>	+7 7172 74 90 57
Негізгі капиталға салынған инвестициялар Өнеркәсіп Ауыл шаруашылығы Құрылыс Тұрғын үй құрылысы	Айгүл Тоқтарханқызы Епбаева <i>Өндіріс және қоршаған орта статистикасы басқармасының басшысы</i>	+7 7172 74 90 56
Отын-энергетикалық ресурстар (ОЭР) Сауда Көлік Байланыс	Зифа Рафикқызы Якупова <i>Қызмет көрсету және энергетика статистикасы басқармасының басшысы</i>	+7 7172 74 90 60
Әлеуметтік-демографиялық көрсеткіштер	Гүлмира Сайлаубекқызы Қарауылова <i>Демографиялық және әлеуметтік статистика басқармасының басшысы</i>	+7 7172 74 90 61
Еңбек нарығы және еңбекақы төлеу Халық табыстары	Вячеслав Евгеньевич Евстафьев <i>Еңбек және тұрмыс деңгейі статистикасы басқармасының басшысы</i>	+7 7172 74 90 22

Социально-экономическое развитие Республики Казахстан
Ответственные лица за содержание разделов

Наименование раздела	Ф.И.О., должность ответственного	Телефон
Краткие итоги социально-экономического развития Социально-экономическое развитие регионов	Рахимбеков Болат Аскербекович <i>Руководитель управления публикаций и распространения статистической информации</i>	+7 7172 74 90 77
Статистика предприятий	Керимханова Гульнара Мамырбаевна <i>Директор Департамента регистров и публикаций</i>	+7 7172 74 90 58
Краткосрочный экономический индикатор Валовой внутренний продукт Индексы производительности труда Государственные финансы Денежно-кредитная статистика Кредиты и депозиты денежно-кредитной системы	Малдыбаева Гульмира Смагуловна <i>Руководитель управления национальных счетов</i>	+7 7172 74 93 01
Мониторинг малого и среднего предпринимательства Деловая и потребительская активность	Мисюра Марина Владимировна <i>Руководитель управления структурной статистикп</i>	+7 7172 74 93 12
Величина прожиточного минимума Цены	Шауенова Асель Саукымбеккызы <i>Руководитель управления статистики цен</i>	+7 7172 74 90 57
Инвестиции в основной капитал Промышленное производство Сельское хозяйство Строительство Жилищное строительство	Епбаева Айгуль Токтархановна <i>Руководитель управления статистики производства и окружающей среды</i>	+7 7172 74 90 56
Топливо-энергетические ресурсы (ТЭР) Торговля Транспорт	Якупова Зифа Рафиковна <i>Руководитель управления статистики услуг и энергетики</i>	+7 7172 74 90 60
Социально-демографические показатели	Караулова Гульмира Сайлаубековна <i>Руководитель управления демографической и социальной статистики</i>	+7 7172 74 90 61
Рынок труда и оплата труда Доходы населения	Евстафьев Вячеслав Евгеньевич <i>Руководитель управления статистики труда и уровня жизни</i>	+7 7172 74 90 22