



Қазақстан Республикасы Ұлттық экономика министрлігінің  
Статистика комитеті

№5 (мамыр) 2015



# Қазақстан Республикасының әлеуметтік- экономикалық дамуы

Социально  
экономическое  
развитие  
Республики  
Казахстан



Астана 2015

# Қазақстан Республикасы Ұлттық экономика министрлігінің Статистика комитеті

«Қазақстан Республикасының Азаматтық кодексіне (ерекше бөлігі)» сәйкес бұл материал көбейтуге (көшіруге) жатпайды, статистикалық ақпараттарды өз жарияланымдарында (басылымдарында) пайдаланған жағдайда Қазақстан Республикасы Ұлттық экономика министрлігінің Статистика комитетіне сілтеме жасау міндетті.

В соответствии с «Гражданским кодексом Республики Казахстан (особенная часть)» данный материал не подлежит размножению (копированию), при использовании статистической информации в своих публикациях (изданиях) обязательна ссылка на Комитет по статистике Министерства национальной экономики Республики Казахстан.

## Қазақстан Республикасының әлеуметтік-экономикалық дамуы

### Социально-экономическое развитие Республики Казахстан

2015 жылғы қаңтар-мамыр  
январь-май 2015 года

Астана 2015

Қазақстан Республикасының  
әлеуметтік-экономикалық дамуы

Социально-экономическое развитие  
Республики Казахстан

Ай сайынғы ақпаратты-талдамалық журнал  
1991 жылдан бастап шығады

Ежемесячный информационно-  
аналитический журнал  
Издается с 1991 года

Құрылтайшы: Қазақстан Республикасы Ұлттық  
экономика министрлігінің Статистика комитеті

Учредитель: Комитет по статистике Министерства  
национальной экономики Республики Казахстан

Бас редактор – Ә. Смайылов

Главный редактор – А. Смаилов

«Қазақстан Республикасының әлеуметтік-  
экономикалық дамуы» журналы ай сайынғы негізде  
екі томда құрастырылады: талдамалы баяндама,  
электрондық түрде қысқаша кестелік материал.

Журнал «Социально-экономическое развитие  
Республики Казахстан» формируется на  
ежемесячной основе в двух томах: аналитический  
доклад, краткий табличный материал в электронном  
виде.

Журнал есепті айда Қазақстан Республикасы  
әлеуметтік-экономикалық дамуының барлық негізгі  
көрсеткіштерін қамтиды.

Журнал включает все основные показатели  
социально-экономического развития Республики  
Казахстан за отчетный месяц.

Ай сайынғы негізде мемлекеттік және орыс тілдерінде  
жарияланады. Мемлекеттік басқару қызметкерлері,  
ғылыми орталар және мүдделі тұлғаларға арналған.  
Журналдың толық мәтінін Статистика комитетінің  
[www.stat.gov.kz](http://www.stat.gov.kz) интернет-ресурсынан алуға болады.

Публикуется на государственном и русском языках  
на ежемесячной основе. Предназначен для  
работников государственного управления, научных  
кругов и заинтересованных лиц. Полный текст  
журнала доступен на интернет-ресурсе Комитета по  
статистике [www.stat.gov.kz](http://www.stat.gov.kz).

Қазақстан Республикасы Ұлттық экономика  
министрлігінің Статистика комитеті

Комитет по статистике Министерства национальной  
экономики Республики Казахстан

Мекенжай: 010000, Астана қаласы  
Министрліктер Үйі, Орынбор, 8  
тел. +7 7172 74 92 95  
факс +7 7172 74 95 46  
call-орталық: +7 7172 74 90 10, 74 90 11  
Электрондық мекенжай: [statistika@stat.kz](mailto:statistika@stat.kz)  
Интернет-ресурс: <http://www.stat.gov.kz>

Адрес: 010000, г. Астана,  
Дом Министерств, Орынбор, 8  
тел. +7 7172 74 92 95  
факс +7 7172 74 95 46  
call-центр: +7 7172 74 90 10, 74 90 11  
Электронный адрес: [statistika@stat.kz](mailto:statistika@stat.kz)  
Интернет-ресурс: <http://www.stat.gov.kz>

Шартты белгілер:

- - құбылыс жоқ  
0,0 - болмашы шама  
... - деректер жоқ

Условные обозначения:

- - явление отсутствует  
0,0 – незначительная величина  
... – данные отсутствуют

Жекелеген жағдайларда қорытынды мен  
қосылғыштар сомасы арасындағы шамалы  
айырмашылықтар деректерді дөңгелектеумен  
түсіндіріледі.

В отдельных случаях незначительные расхождения  
между итогом и суммой слагаемых объясняются  
округлением данных.

## Мазмұны

<b>1. Негізгі көрсеткіштер .....</b>	<b>5</b>
1.1 Әлеуметтік-экономикалық дамудың қысқаша қорытындылары .....	5
<b>2. Әлеуметтік-демографиялық көрсеткіштер .....</b>	<b>9</b>
2.1 Халық саны .....	9
2.2 Халықтың көші-қоны .....	10
2.3 Халықтың ауру-сырқаулығы .....	11
2.4 Халықты зейнетақымен қамтамасыз ету және әлеуметтік қорғау .....	12
2.5 Қылмыстылық .....	13
<b>3. Тұрмыс деңгейі .....</b>	<b>14</b>
3.1 Халықтың табыстары .....	14
3.2 Күнкөрістің ең төменгі деңгейінің шамасы .....	15
<b>4. Еңбек нарығы және еңбекақы төлеу .....</b>	<b>16</b>
4.1 Жұмыспен қамтылған және жұмыссыз халық .....	16
4.2 Еңбекақы төлеу .....	16
<b>5. Баға .....</b>	<b>17</b>
5.1 Тұтыну бағасының индексі .....	17
5.2 Өндіруші кәсіпорындар бағасының индексі .....	18
5.3 Ауыл шаруашылығындағы баға индексі .....	19
5.4 Құрылыстағы баға индексі .....	20
5.5 Тұрғын үй нарығындағы баға .....	21
5.6 Көтерме саудада сату бағасының индексі .....	22
5.7 Заңды тұлғаларға көрсетілген жүк көлігі және почталық, курьерлік және байланыс қызметтеріне тарифтердің индексі .....	23
5.8 Сыртқы сауда бағасының индексі .....	24
5.9 Коммерциялық жылжымайтын мүлікті жалға беру бағасының индексі .....	25
<b>6. Ұлттық экономика .....</b>	<b>26</b>
6.1 Қысқа мерзімді экономикалық индикатор .....	26
6.2 Жалпы ішкі өнім .....	27
6.3 Төлем балансы .....	30
6.4 Еңбек өнімділігі .....	31
6.5 Негізгі капиталға салынған инвестициялар .....	32
6.6 Отын-энергетикалық ресурстар (ОЭР) .....	33
6.7 Кәсіпорындар статистикасы .....	34
6.8 Жер қойнауын пайдаланушылардың инвестициялық қызметі .....	35
<b>7. Сауда .....</b>	<b>36</b>
7.1 Ішкі сауда .....	36
7.2 Ресурстар балансы және жекелеген тауарларды пайдалану .....	37
7.3 Сыртқы сауда айналымы .....	38
<b>8. Экономиканың нақты секторы .....</b>	<b>39</b>
8.1 Өнеркәсіп өндірісі .....	39
8.2 Ауыл шаруашылығы .....	41
8.3 Құрылыс .....	42
8.4 Тұрғын үй құрылысы .....	43
8.5 Көлік .....	44
8.6 Почталық және курьерлік қызмет. Байланыс .....	46
8.7 Шағын және орта кәсіпкерлік мониторингі .....	47
8.8 Іскерлік және тұтынушылық белсенділік .....	48
<b>9. Қаржы жүйесі .....</b>	<b>49</b>
9.1 Мемлекеттік қаржы .....	49
9.2 Ақша-кредит статистикасы .....	50
9.3 Ақша-кредит жүйесінің кредиттері мен депозиттері .....	51
<b>10. Өңірлердің әлеуметтік-экономикалық дамуы .....</b>	<b>53</b>

## Содержание

<b>1. Основные показатели</b>	<b>69</b>
1.1 Краткие итоги социально-экономического развития	69
<b>2. Социально-демографические показатели</b>	<b>73</b>
2.1 Численность населения	73
2.2 Миграция населения	74
2.3 Заболеваемость населения	75
2.4 Пенсионное обеспечение и социальная защита населения	76
2.5 Преступность	77
<b>3. Уровень жизни</b>	<b>78</b>
3.1 Доходы населения	78
3.2 Величина прожиточного минимума	79
<b>4. Рынок труда и оплата труда</b>	<b>80</b>
4.1 Занятое и безработное население	80
4.2 Оплата труда	80
<b>5. Цены</b>	<b>81</b>
5.1 Индекс потребительских цен	81
5.2 Индекс цен предприятий-производителей	82
5.3 Индексы цен в сельском хозяйстве	83
5.4 Индекс цен в строительстве	84
5.5 Цены на рынке жилья	85
5.6 Индекс цен оптовых продаж	86
5.7 Индексы тарифов на услуги транспорта, почтовые, курьерские и связи для юридических лиц	87
5.8 Индексы цен внешней торговли	88
5.9 Индекс цен на аренду коммерческой недвижимости	89
<b>6. Национальная экономика</b>	<b>90</b>
6.1 Краткосрочный экономический индикатор	90
6.2 Валовой внутренний продукт	91
6.3 Платежный баланс	94
6.4 Индексы производительности труда	95
6.5 Инвестиции в основной капитал	96
6.6 Топливо-энергетические ресурсы (ТЭР)	97
6.7 Статистика предприятий	98
6.8 Инвестиционная деятельность недропользователей	99
<b>7. Торговля</b>	<b>100</b>
7.1 Внутренняя торговля	100
7.2 Баланс ресурсов и использования отдельных товаров	101
7.3 Внешнеторговый оборот	102
<b>8. Реальный сектор экономики</b>	<b>103</b>
8.1 Промышленное производство	103
8.2 Сельское хозяйство	105
8.3 Строительство	106
8.4 Жилищное строительство	107
8.5 Транспорт	108
8.6 Почтовая и курьерская деятельность. Связь	110
8.7 Мониторинг малого и среднего предпринимательства	111
8.8 Деловая и потребительская активность	112
<b>9. Финансовая система</b>	<b>113</b>
9.1 Государственные финансы	113
9.2 Денежно-кредитная статистика	114
9.3 Кредиты и депозиты денежно-кредитной системы	115
<b>10. Социально-экономическое развитие регионов</b>	<b>117</b>

# 1. Негізгі көрсеткіштер

## 1.1 Әлеуметтік-экономикалық дамудың қысқаша қорытындылары

### Қысқа мерзімді экономикалық индикатор

Қысқа мерзімді экономикалық индикатор 2015 жылғы қаңтар-мамырда 2014 жылғы қаңтар-мамырға қарағанда 102% құрды. Қысқа мерзімді экономикалық индикаторды есептеу жеделділікті қамтамасыз ету мақсатында жүзеге асырылады және ЖІӨ-ң 67-68%-н құрайтын ауыл шаруашылығы, өнеркәсіп, құрылыс, сауда, көлік және байланыс сияқты негізгі салалар бойынша шығарылым индекстерінің өзгеруіне негізделеді.

### Тұрмыс деңгейі

2015 жылғы сәуірде халықтың орта есеппен жан басына шаққандағы атаулы ақшалай табыстары бағалау бойынша 61854 теңгені құрады, бұл 2014 жылғы сәуірге қарағанда 1,4% жоғары.

### Еңбек нарығы және еңбекақы төлеу

2015 жылғы мамырда жұмыссыздар саны бағалау бойынша 453 мың адамды құрады. Жұмыссыздық деңгейі экономикалық белсенді халық санына 5% құрады. Жұмыспен қамту органдарында жұмыссыздар ретінде тіркелгендер саны 2015 жылғы мамырдың соңына 63,1 мың адамды құрады немесе экономикалық белсенді халық санына 0,7%.

2015 жылғы сәуірде бір қызметкердің орташа айлық атаулы жалақысы бағалау бойынша 119257 теңгені құрады.

### Баға

Тұтыну бағасының индексі 2015 жылғы мамырда 2014 жылғы желтоқсанмен салыстырғанда 101,5%-ды құрады. Азық-түлік емес тауарларына бағалар – 0,4%, азық-түлік тауарларға – 1,9%, халыққа арналған ақылы қызметтерге – 2% өсті. Өнеркәсіп өнімдеріне өндіруші кәсіпорындар бағасы 2015 жылғы мамырда 2014 жылғы желтоқсанмен салыстырғанда 14,5% төмендеді.

### Ұлттық экономика

2015 жылғы қаңтар-наурызда алдын ала деректер бойынша Жалпы ішкі өнім көлемі ағымдағы бағаларда 7933,3 млрд. теңгені құрды. 2014 жылғы тиісті кезеңмен салыстырғанда нақты ЖІӨ-нің өсуі 2,2% құрды. ЖІӨ құрылымында тауар өндіру үлесі ЖІӨ-нен 36,2% құрады, қызмет көрсету – 59,4%.

2015 жылғы қаңтар-мамырда негізгі капиталға салынған инвестициялар көлемі 1993,2 млрд. теңгені құрды, бұл 2014 жылғы қаңтар-мамырға қарағанда 3,9% артық.

2015 жылғы 1 маусымдағы жағдай бойынша тіркелген заңды тұлғалардың саны 356001 бірлікті құрап, өткен жылғы сәйкес кезеңмен салыстырғанда 2,8% артты, оның ішінде 100 адамнан кем қызметкерлері бар – 346967 бірлік. Жұмыс істеп тұрған заңды тұлғалардың саны 215835-ны құрады, оның ішінде 207110 бірлік шағын кәсіпорындар (100 адамнан кем).

### Сауда

2015 жылғы қаңтар-мамырда бөлшек сауда көлемі 2254,9 млрд. теңгені құрап, 2014 жылғы қаңтар-мамырмен салыстырғанда 2,9% өсті.

2015 жылғы қаңтар-мамырда көтерме сауда көлемі 5644,6 млрд. теңгені құрап, 2014 жылғы қаңтар-мамырмен салыстырғанда 2,4% артты.

2015 жылғы қаңтар-мамырда тамақ өнімдері мен сусындарды ұсыну бойынша қызметтер көлемі 104 млрд. теңгені құрады және 2014 жылғы қаңтар-мамырмен салыстырғанда 6,9% өсті.

2015 жылғы қаңтар-сәуірде сыртқы сауда айналымы 25910,2 млн. АҚШ долларын құрап, 2014 жылғы қаңтар-сәуірмен салыстырғанда 37,3% төмендеді, оның ішінде экспорт – 15777,1 млн. АҚШ долларын (46% аз), импорт – 10133,1 млн. АҚШ долларын құрады (16,3% аз).

### Экономиканың нақты секторы

2015 жылғы қаңтар-мамырда өнеркәсіп өндірісінің көлемі қолданыстағы бағаларда 5678,8 млрд. теңгені құрды, бұл 2014 жылғы қаңтар-мамырға қарағанда 0,5% артық. Кен өндіру өнеркәсібінде және карьерлерді қазуда өндіріс көлемі 1%, өңдеу өнеркәсібінде 0,2% артты. Электрмен жабдықтау, газ, бу беру және ауа баптауда 1,7%, сумен жабдықтауда, кәріз жүйесі, қалдықтарды жинау және бөлуді бақылауда 9,6% төмендеді.

2015 жылғы қаңтар-мамырда ауыл шаруашылығы жалпы өнімінің көлемі 457,1 млрд. теңгені құрап, 2014 жылғы қаңтар-мамырға қарағанда 2,7% артты.

2015 жылғы қаңтар-мамырда жүк айналымының көлемі 197,8 млрд. ткм (коммерциялық жүк тасымалдаумен айналысатын жеке кәсіпкерлердің жүк айналымы көлемінің бағалауы есебімен) құрап, 2014 жылғы қаңтар-мамырмен салыстырғанда 5% кеміді. Жолаушылар айналымының көлемі 100,5 млрд. жкм құрап, 3,3% артты.

### Қаржы жүйесі

Қазақстан Республикасы Қаржы министрлігінің деректері бойынша 2015 жылғы 1 мамырдағы жағдайына мемлекеттік бюджет табыстары 2602,8 млрд. теңгені құрады немесе атқарылатын бюджетке қатысты 36%. Шығындар бойынша бюджеттің атқарылуы 2385,9 млрд. теңгені құрады немесе атқарылатын бюджетке 28,8%. 2014 жылғы тиісті кезеңмен салыстырғанда табыстар 7,5%, ал шығындар 11,1% өсті. Бюджет профициті (таза бюджеттік кредит беруді және қаржылық активтермен операциялар бойынша сальдоны есепке алғанда) 14,4 млрд. теңге деңгейінде қалыптасты.

ЕДБ экономика саласына кредиттік салымдары 2015 жылғы сәуірдің соңына 12103 млрд. теңгені құрап, өткен жылғы өсті кезеңмен салыстырғанда 1% азайды. Кредиттердің жалпы көлемінде ұзақ мерзімді кредиттердің үлес салмағы 81,1%, шетелдік валютадағы кредиттер 29,5% құрады. Депозиттік ұйымдардағы депозиттер көлемі 11248,3 млрд. теңгені құрады, бұл өткен жылғы азайды айға қарағанда 1,5% кем, жеке тұлғалардың депозиттері 1,6% өсіп, 4259,8 млрд. теңгені құрады.

2014 жылғы IV тоқсанда кәсіпорындар мен ұйымдардың қаржы нәтижесі табыс ретінде 1194,1 млрд. теңге сомасында қалыптасты, бұл 2013 жылғы сәйкес кезеңдегі деңгейден 14,6% төмен. Пайдалылық деңгейі 14,6% құрады. Есеп берген кәсіпорындардың жалпы санынан залалды кәсіпорындар үлесі 40,1%.

## Негізгі әлеуметтік-экономикалық көрсеткіштер мониторингі

2015 жылғы сәуір

	2015 жылғы қаңтар-сәуір	2015 жылғы сәуір	2015 жылғы қаңтар-сәуір 2014 жылғы қаңтар-сәуірге пайызбен	2015 жылғы сәуір 2014 жылғы сәуірге пайызбен	2015 жылғы сәуір 2015 жылғы наурызға пайызбен
<b>Әлеуметтік-демографиялық көрсеткіштер</b>					
Кезең соңына халық саны, мың адам	17 498,1	17 498,1	101,5	101,5	101,1
Туғандар саны, адам	126 988	34 855	99,1	98,7	121,9
Өлгендер саны, адам	45 365	12 051	101,0	103,9	113,8
Иммигранттар саны, адам	5 440	1 275	88,9	101,0	110,0
Эмигранттар саны, адам	6 591	2 075	115,3	125,5	119,7
Тыныс алу мүшелері туберкулезі мен ауыру тіркелген оқиғалар саны, адам	3 229	911	94,0	87,0	140,1
АИТВ-жұқпасын тасымалдаушылар саны, адам	799	283	98,0	128,0	185,0
Тіркелген құқық бұзушылықтар саны, оқиға	144 007	35 151	133,0	122,4	110,4
Қылмыстылық деңгейі (10 000 адамға шаққандағы құқық бұзушылықтар саны)	251	-	130,7	-	-
<b>Тұрмыс деңгейі</b>					
Орташа жан басына атаулы ақшалай табыс (бағалау), теңге	251 652	61 854	107,5	101,4	94,6
Нақты ақшалай табыс (бағалау), %	-	-	101,6	96,9	94,5
Ең төменгі күнкөріс деңгейінің шамасы, теңге	-	19 038	-	104,1	100,1
<b>Еңбек рыногы және еңбекақы төлеу</b>					
Жұмыссыздар саны, мың адам (бағалау)	-	455,0	-	98,5	100,0
Тіркелген жұмыссыздар саны, мың адам	-	63,8	-	105,5	113,6
Жұмыссыздық деңгейі, % (бағалау)	-	5,0	-	-	-
Тіркелген жұмыссыздар үлесі, %	-	0,7	-	-	-
Жасырын жұмыссыздық деңгейі, % (бағалау)	-	-	-	-	-
Бір қызметкердің орташа айлық атаулы жалақысы, теңге (бағалау)	-	119 257	-	102,0	90,0
Нақты жалақы индексі, % (бағалау)	-	-	-	97,5	89,9
<b>Баға</b>					
Тұтыну бағаларының индексі, %	-	-	105,8	104,6	100,1
Өнеркәсіп өнімдеріне өндіруші кәсіпорындар бағасының индексі, %	-	-	78,5	73,7	98,2
Ауылшаруашылық өнімін өткізу бағасының индексі, %	-	-	112,8	110,2	99,2
Құрылыстағы баға индексі, %	-	-	104,0	103,4	100,1
Көтерме саудада сату бағасының индексі, %	-	-	102,6	99,4	99,7
Көліктің барлық түрлерімен жүк тасымалдау тарифтерінің индексі, %	-	-	103,4	101,7	100,1
Заңды тұлғаларға көрсетілген почталық және курьерлік қызметтер тарифтерінің индексі, %	-	-	103,1	100,7	100,0
Заңды тұлғаларға көрсетілген байланыс қызметтері тарифтерінің индексі, %	-	-	97,2	97,8	99,7
Өнімдердің экспорттық жеткізілімдері бағасының индексі, %	-	-	82,2	79,3	98,3
Өнімдердің импорттық түсімдері бағасының индексі, %	-	-	94,1	93,2	102,2
<b>Ұлттық экономика</b>					
Қысқа мерзімді экономикалық индикатор, млрд. теңге (ауыл шаруашылығы, өнеркәсіп, құрылыс, сауда, көлік, байланыс – алты саланың нақты өсу қарқыны бойынша есептеледі)	9 932,0	2 602,4	101,7	101,4	101,2
Жалпы ішкі өнім, млрд. теңге (алдын ала деректер, 2015 жылғы қаңтар-наурыз)	7 933,3	-	102,2	-	-
Негізгі капиталға инвестициялар, млрд. теңге	1 415,2	445,3	103,1	101,8	108,7
<b>Сауда</b>					
Өткізудің барлық арналары бойынша бөлшек сауда, млрд. теңге	1 766,0	455,4	103,1	101,7	100,4
Сыртқы сауда айналымы, млн. АҚШ доллары	25 910,2	6 727,4	62,7	65,9	116,8
Тауарлар экспорты, млн. АҚШ доллары	15 777,1	3 839,2	54,0	58,5	113,3
Тауарлар импорты, млн. АҚШ доллары	10 133,1	2 888,2	83,7	79,3	121,7

	2015 жылғы қаңтар-сәуір	2015 жылғы сәуір	2015 жылғы қаңтар-сәуір 2014 жылғы қаңтар-сәуірге пайызбен	2015 жылғы сәуір 2014 жылғы сәуірге пайызбен	2015 жылғы сәуір 2015 жылғы наурызға пайызбен
<b>Экономиканың нақты секторы</b>					
Өнеркәсіп өнімінің (тауарлар, қызметтер) көлемі, млрд. теңге	4 515,7	1 143,4	100,3	99,6	97,0
Ауыл шаруашылығы жалпы өнімінің көлемі, млрд. теңге	349,1	94,8	102,9	102,7	97,1
Құрылыс жұмыстарының көлемі, млрд. теңге	426,4	164,3	102,1	102,9	142,7
Көліктің барлық түрлерімен жүк тасымалдау, млн. тонна	1 072,9	269,5	102,4	102,0	100,2
Көліктің барлық түрлерімен жүк айналымы, млрд. ткм	156,9	38,5	95,9	90,8	96,5
Почта және курьерлік қызметтерінің көлемі, млрд. теңге	8,3	2,2	120,8	120,3	110,5
Байланыс қызметтерінің көлемі, млрд. теңге	225,2	55,1	105,5	100,2	98,4
Өнеркәсіптегі кәсіпкерлік сенімділік индексі (2014 жылғы IV тоқсан)	+8	-	-	-	-
Саудадағы кәсіпкерлік сенімділік индексі (2015 жылғы IV тоқсан)	+5	-	-	-	-
Құрылыстағы кәсіпкерлік сенімділік индексі (2014 жылғы IV тоқсан)	-3	-	-	-	-
<b>Қаржы жүйесі</b>					
Ақша массасы М3, млрд. теңге	-	12 266,8	-	96,0	99,6
Айналыстағы қолма-қол ақша, млрд. теңге	-	1 018,4	-	74,9	98,2
Депозиттік ұйымдардағы депозиттер, млрд. теңге (бейрезиденттер шоттарын есепке алмағанда)	-	11 248,3	-	98,5	99,7
жеке тұлғалардың депозиттері, млрд. теңге (бейрезиденттер шоттарын есепке алмағанда)	-	4 259,8	-	101,6	100,0
Экономика және халықтың ЕДБ кредиттері, млрд. теңге	-	12 103,0	-	99,0	100,5
ЕДБ ұзақ мерзімді кредиттік салымдары, млрд. теңге	-	9 816,2	-	100,2	101,1
Кәсіпорындар мен ұйымдардың пайдалылығы, % (2014 жылғы IV тоқсан)	25,6	-	-	-	-
Кәсіпорындар мен ұйымдардың дебиторлық берешегі, млрд. теңге (2015 жылғы 1 қаңтарға)	7 474,9	-	109,6	-	-
Кәсіпорындар мен ұйымдардың міндеттемелер бойынша берешегі, млрд. теңге (2015 жылғы 1 қаңтарға)	38 147,3	-	129,1	-	-

2015 жылғы мамыр

	2015 жылғы қаңтар-мамыр	2015 жылғы мамыр	2015 жылғы қаңтар-мамыр 2014 жылғы қаңтар-мамырға пайызбен	2015 жылғы мамыр 2014 жылғы мамырға пайызбен	2015 жылғы мамыр 2015 жылғы сәуірге пайызбен
<b>Әлеуметтік-демографиялық көрсеткіштер</b>					
Кезең соңына халық саны, мың адам	...	...	...	...	...
Туғандар саны, адам	...	...	...	...	...
Өлгендер саны, адам	...	...	...	...	...
Иммигранттар саны, адам	...	...	...	...	...
Эмигранттар саны, адам	...	...	...	...	...
Тыныс алу мүшелері туберкулезі мен ауыру тіркелген оқиғалар саны, адам	...	...	...	...	...
АИТВ-жұқпасын тасымалдаушылар саны, адам	...	...	...	...	...
Тіркелген қылмыстар саны, оқиға	...	...	...	...	...
Қылмыстылық деңгейі (10 000 адамға қылмыстар саны)	...	...	...	...	...
<b>Тұрмыс деңгейі</b>					
Орташа жан басына атаулы ақшалай табыс (бағалау), теңге	...	...	...	...	...
Нақты ақшалай табыс (бағалау), %	...	...	...	...	...
Ең төменгі күнкөріс деңгейінің шамасы, теңге	-	19 017	-	101,2	99,9
<b>Еңбек рыногы және еңбекақы төлеу</b>					
Жұмыссыздар саны, мың адам (бағалау)	-	453,0	-	98,2	99,6
Тіркелген жұмыссыздар саны, мың адам	-	63,1	-	103,4	98,9
Жұмыссыздық деңгейі, % (бағалау)	-	5,0	-	-	-
Тіркелген жұмыссыздар үлесі, %	-	0,7	-	-	-
Жасырын жұмыссыздық деңгейі, % (бағалау)	-	-	-	-	-

	2015 жылғы қаңтар-мамыр	2015 жылғы мамыр	2015 жылғы қаңтар-мамыр 2014 жылғы қаңтар-мамырға пайызбен	2015 жылғы мамыр 2014 жылғы мамырға пайызбен	2015 жылғы мамыр 2015 жылғы сәуірге пайызбен
Бір қызметкердің орташа айлық атаулы жалақысы, теңге (бағалау)	-	122 677	-	101,8	102,9
Нақты жалақы индексі, % (бағалау)	-	-	-	97,6	102,6
<b>Баға</b>					
Тұтыну бағаларының индексі, %	-	-	105,5	104,3	100,3
Өнеркәсіп өнімдеріне өндіруші кәсіпорындар бағасының индексі, %	-	-	77,7	74,9	102,2
Ауылшаруашылық өнімін өткізу бағасының индексі, %	-	-	112,0	108,8	99,2
Құрылыстағы баға индексі, %	-	-	103,7	102,5	99,6
Көтерме саудада сату бағасының индексі, %	-	-	101,7	98,1	100,0
Көліктің барлық түрлерімен жүк тасымалдау тарифтерінің индексі, %	-	-	103,1	101,7	100,0
Заңды тұлғаларға көрсетілген почталық және курьерлік қызметтер тарифтерінің индексі, %	-	-	102,6	100,6	100,0
Заңды тұлғаларға көрсетілген байланыс қызметтері тарифтерінің индексі, %	-	-	97,4	98,2	100,2
Өнімдердің экспорттық жеткізілімдері бағасының индексі, %	-	-	...	...	...
Өнімдердің импорттық түсімдері бағасының индексі, %	-	-	...	...	...
<b>Ұлттық экономика</b>					
Қысқа мерзімді экономикалық индикатор, млрд. теңге					
(ауыл шаруашылығы, өнеркәсіп, құрылыс, сауда, көлік, байланыс – алты саланың нақты өсу қарқыны бойынша есептеледі)	12 683,1	2 751,0	102,0	102,8	104,9
Жалпы ішкі өнім, млрд. теңге	...	-	...	-	-
Негізгі капиталға инвестициялар, млрд. теңге	1 993,2	578,0	103,9	106,1	130,3
<b>Сауда</b>					
Өткізудің барлық арналары бойынша бөлшек сауда, млрд. теңге	2 254,9	488,9	102,9	102,4	106,4
Сыртқы сауда айналымы, млн. АҚШ доллары	...	...	...	...	...
Тауарлар экспорты, млн. АҚШ доллары	...	...	...	...	...
Тауарлар импорты, млн. АҚШ доллары	...	...	...	...	...
<b>Экономиканың нақты секторы</b>					
Өнеркәсіп өнімінің (тауарлар, қызметтер) көлемі, млрд. теңге	5 678,8	1 163,1	100,5	101,1	99,8
Ауыл шаруашылығы жалпы өнімінің көлемі, млрд. теңге	457,1	108,0	102,7	102,2	115,9
Құрылыс жұмыстарының көлемі, млрд. теңге	660,0	233,7	104,7	110,8	142,8
Көліктің барлық түрлерімен жүк тасымалдау, млн. тонна	1 362,9	290,0	102,3	101,9	107,6
Көліктің барлық түрлерімен жүк айналымы, млрд. ткм	197,8	40,9	95,0	92,0	106,1
Почта және курьерлік қызметтерінің көлемі, млрд. теңге	10,6	2,3	119,9	116,5	103,2
Байланыс қызметтерінің көлемі, млрд. теңге	282,0	56,8	104,8	101,9	103,0
<b>Қаржы жүйесі</b>					
Ақша массасы М3, млрд. теңге	...	...	...	...	...
Айналыстағы қолма-қол ақша, млрд. теңге	...	...	...	...	...
Депозиттік ұйымдардағы депозиттер, млрд. теңге (бейрезиденттер шоттарын есепке алмағанда)	...	...	...	...	...
жеке тұлғалардың депозиттері, млрд. теңге (бейрезиденттер шоттарын есепке алмағанда)	...	...	...	...	...
Экономика және халықтың ЕДБ кредиттері, млрд. теңге	...	...	...	...	...
ЕДБ ұзақ мерзімді кредиттік салымдары, млрд. теңге	...	...	...	...	...
Кәсіпорындар мен ұйымдардың пайдалылығы, %	...	...	...	...	...
Кәсіпорындар мен ұйымдардың дебиторлық берешегі, млрд. теңге	...	...	...	...	...
Кәсіпорындар мен ұйымдардың міндеттемелер бойынша берешегі, млрд. теңге	...	...	...	...	...

ЕСКЕРТУ.

Кешіктіріліп құрастырылған көрсеткіштер алдыңғы кестеде берілген.

Деректер жаңа экономикалық қызмет түрлерінің сыныптамалар ЭҚЖЖ бойынша көрсетілген.

## 2. Әлеуметтік-демографиялық көрсеткіштер

### 2.1 Халық саны

	мың адам		
	Барлық халық	Қала халқы	Ауыл халқы
2015 жылғы 1 мамырға	17 498,1	9 936,1	7 562,0
2014 жылғы 1 мамырға	17 244,4	9 494,5	7 749,9

2015 жылғы 1 мамырға еліміздегі халық саны 17498,1 мың адамды құрады, оның ішінде қалалықтар – 9936,1 мың (56,8%), ауылдықтар – 7562 мың адамды (43,2%) құрады. 2014 жылғы 1 мамырмен салыстырғанда халық саны 254 мың адамға немесе 1,47% өсті.

#### Халық саны өсімі қарқынының өзгеруі

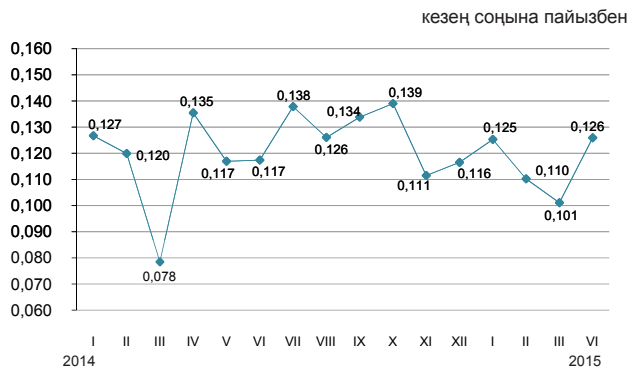

#### Халықтың табиғи қозғалысы

	2015 жылғы қаңтар-сәуір	2014 жылғы қаңтар-сәуір	1000 адамға жағдайы бойынша	
			2015 жылғы 1 мамырға	2014 жылғы 1 мамырға
			Туғандар	126 988
Өлгендер	45 365	44 901	7,87	7,90
Табиғи өсім	81 623	83 247	14,15	14,65
Некелер	41 595	44 151	7,21	7,77
Ажырасулар	16 808	16 446	2,91	2,89

#### Халықтың табиғи өсімінің өзгеруі

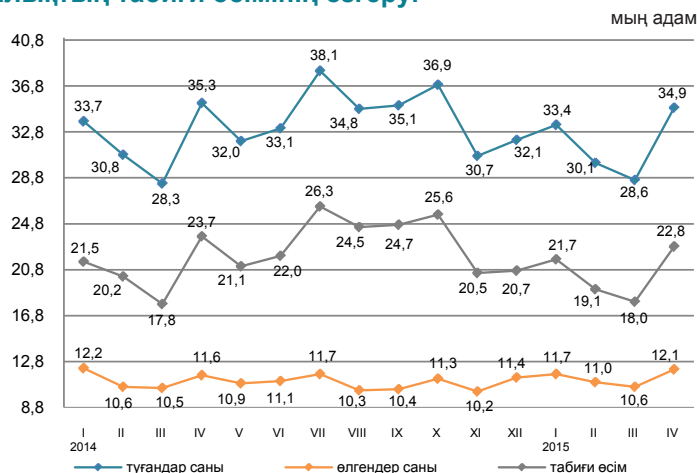

2015 жылғы қаңтар-сәуірде республикада 1 жасқа дейінгі 1216 (2014 жылғы қаңтар-сәуірде – 1426) нәресте өлімі тіркелді. 2014 жылғы қаңтар-сәуірмен салыстырғанда 1 жасқа дейінгі шетінеген нәресте саны 15% азайды.

2015 жылғы қаңтар-сәуірде 1000 туғандарға шаққандағы нәресте өлім-жітімінің коэффициенті 9,58 (11,15) жағдайды құрады.

Нәресте өлім-жітімінің негізгі себебі - перинаталдық кезеңде пайда болатын жағдайлар, бұдан 2015 жылғы қаңтар-сәуірде 611 (766) нәресте қайтыс болды, бұл нәрестелер арасындағы жалпы өлім санының 50,2% (53,6%) құрады. Туа біткен ауытқулардан қайтыс болған нәрестелер саны 268 (283) немесе 22% (19,8%), тыныс органдары ауруларынан – 85 (119) немесе 7% (8,3%) және жазатайым жағдайдан, уланудан және жарақаттан - 68 (67) адамды немесе 5,6% (4,7%) құрады.

#### Нәресте өлімі коэффициенттерінің серпіні

1000 туғандарға

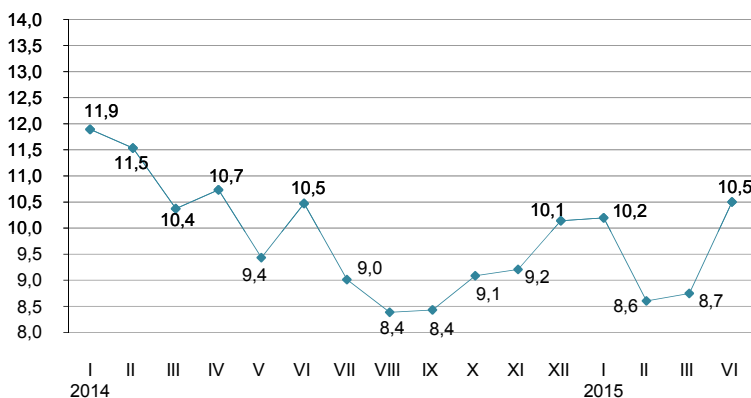

## 2.2 Халықтың көші-қоны

### Халықтың көші-қоны

	адам	
	2015 жылғы қаңтар-сәуір	2014 жылғы қаңтар-сәуір
<b>Келгені</b>		
Барлығы	167 690	120 471
сыртқы көші-қон	5 440	6 116
оның ішінде:		
ТМД елдері	4 748	5 311
басқа елдер	692	805
ішкі көші-қон	162 250	114 355
<b>Кеткені</b>		
Барлығы	168 841	120 072
сыртқы көші-қон	6 591	5 717
оның ішінде:		
ТМД елдері	5 882	4 852
басқа елдер	709	865
ішкі көші-қон	162 250	114 355
<b>Көші-қон айырымы</b>		
Барлығы	-1 151	399
сыртқы көші-қон	-1 151	399
оның ішінде:		
ТМД елдері	-1 134	459
басқа елдер	-17	-60
ішкі көші-қон	-	-

### Сыртқы көші-қонының өзгеруі

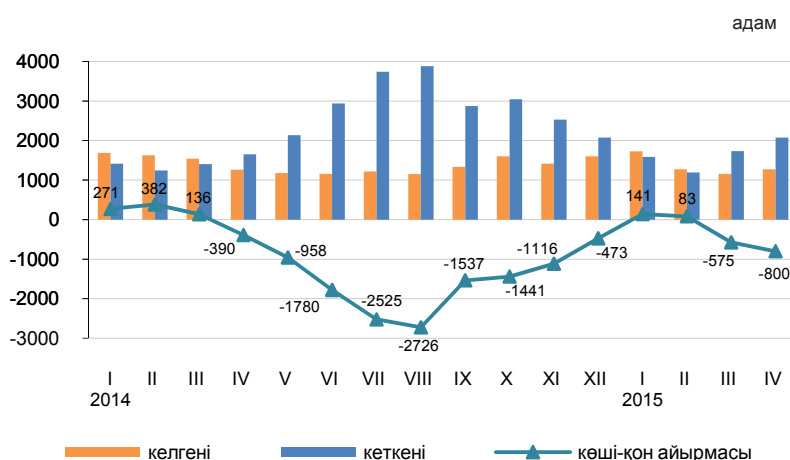

2015 жылғы қаңтар-сәуірде Қазақстанға келгендер саны 2014 жылғы қаңтар-сәуірмен салыстырғанда 11,1% кеміді, ал Қазақстаннан кеткендер саны 15,3% артты.

Еліміздегі негізгі көші-қон алмасуы ТМД мемлекеттерімен болуда. ТМД елдерінен келгендердің және сол елдерге кеткендердің үлесі, тиісінше, 87,3% және 89,2% құрады.

Ел ішінде қоныс аударатын көшіп-қонушылар саны 41,9% көбейді. Өңіраралық қоныс аудару бойынша халық көші-қонының оң айырымы еліміздің 4 өңірінде байқалды, оның ішінде шамасы бойынша ең көбі Алматы (18473 адам), Астана қалаларында (558 адам) және Ақмола (1234 адам), Қостанай (540 адам) облыстарында.

### Жеке этностық топтар бойынша сыртқы көші-қонының құрылымы

	жалпы санына пайызбен			
	Келгендер		Кеткендер	
	2015 жылғы қаңтар-сәуір	2014 жылғы қаңтар-сәуір	2015 жылғы қаңтар-сәуір	2014 жылғы қаңтар-сәуір
<b>Барлығы</b>	100	100	100	100
Қазақтар	60,4	62,3	7,6	5,0
Орыстар	17,3	14,4	69,3	67,1
Өзбектер	1,7	2,7	0,5	0,6
Украиндар	2,3	1,2	6,8	7,2
Татарлар	1,5	1,6	2,0	2,6
Немістер	1,5	1,1	7,5	9,6
Басқалар	15,3	16,7	6,3	7,9

### 2015 жылғы қаңтар-сәуірдегі халықтың өңіраралық көші-қоны

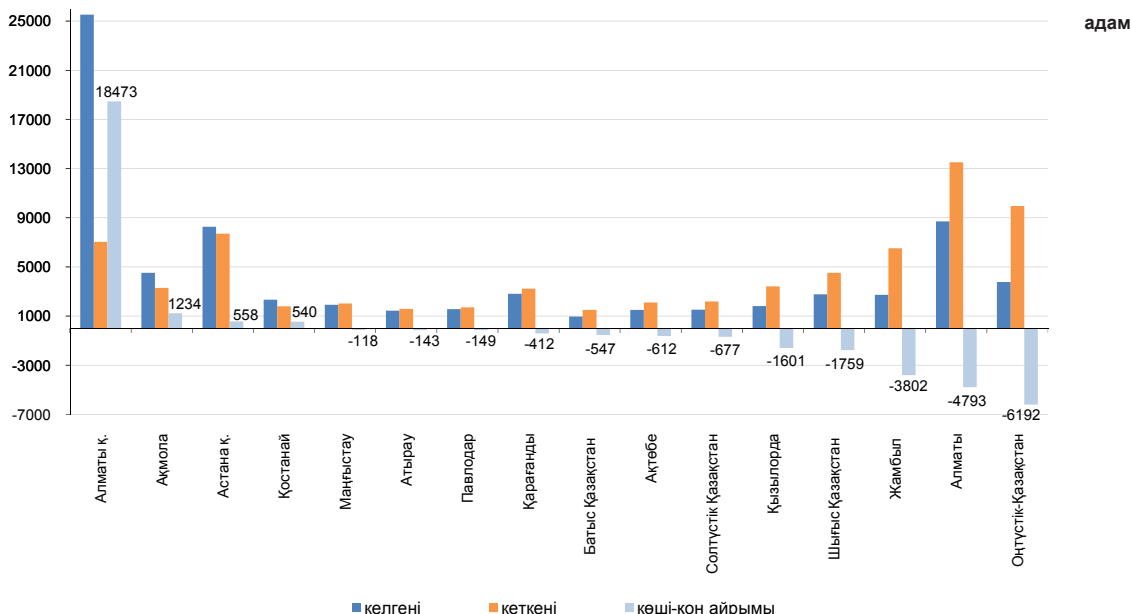

## 2.3 Халықтың ауру-сырқаулығы

(ҰӘМ ТҚК «СЭСЖМ ФПО» РМҚК деректері бойынша)

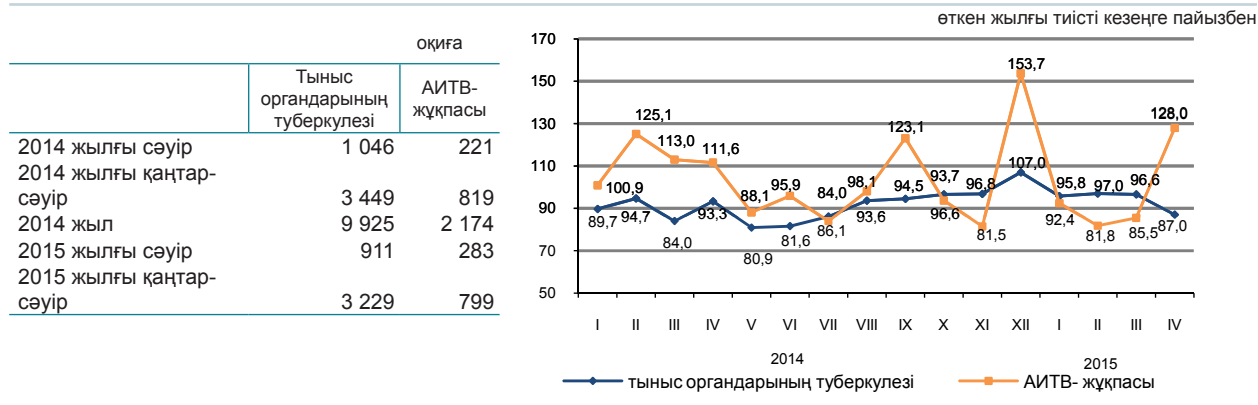

### 2015 жылғы қаңтар-сәуірде жекелеген жұқпалы аурулармен сырқаттану деңгейі

Тіркелген жұқпалы аурулардың арасында аса кең тарағаны жоғары тыныс жолдарының өткір жұқпасы - халықтың 100 000 адамына шаққанда 6434,6 (2014 жылғы тиісті кезеңде – 6348,3) оқиға, тыныс органдарының туберкулезі – 56,3 (61), ішектің өткір жұқпасы – 53,4 (61,2), мерез – 32,4 (34,3), битшендік – 13,2 (11,9) және қышыма – 5 (4,9), вирустық гепатит – 4,4 (11,1) болды.

### Жекелеген жұқпалы ауру түрлерімен халықтың ауру-сырқаулығының өсуі

	пайызбен	
	2015 жылғы сәуір	2015 жылғы наурызға
	барлығы	ауылдық жер
Бактериялық дизентерия	180,9	10 есе
Диагнозы алғашқы рет қойылған бруцеллез	255,5	271,4

### Ең көп таралған ауру-сырқауға шалдығу оқиғаларының тіркелген саны

	2015 жылғы қаңтар-сәуір, бірлік	2015 жылғы сәуір, бірлік	2015 жылғы қаңтар-сәуір 2014 жылғы қаңтар-сәуірге пайызбен	2015 жылғы сәуір 2014 жылғы сәуірге пайызбен	2015 жылғы сәуір 2015 жылғы наурызға пайызбен
Ротавирус энтериті					
барлығы	627	177	77,1	120,4	118,0
одан 14 жасқа дейінгі балалар	626	177	77,3	122,0	118,7
ауылдық жер		39		278,6	118,1
Бактериялық дизентерия					
барлығы	115	38	84,0	90,4	180,9
одан 14 жасқа дейінгі балалар	69	25	91,0	108,7	227,2
ауылдық жер		10		90,9	10 есе
Диагнозы алғашқы рет қойылған бруцеллез					
барлығы	230	115	99,1	96,6	255,5
одан 14 жасқа дейінгі балалар	22	10	96,0	125,0	5 есе
ауылдық жер		95		93,1	271,4
Эхинококкоз					
барлығы	298	88	103,4	133,3	160,0
одан 14 жасқа дейінгі балалар	84	24	106,3	160,0	133,3
ауылдық жер		50		135,1	147,0

## 2.4 Халықты зейнетақымен қамтамасыз ету және әлеуметтік қорғау

(ДСӘДМ деректері бойынша)

	Тағайындалған зейнетақының / жәрдемақының орташа мөлшері, теңге	Алушылар саны, мың адам
<b>Жасы бойынша зейнетақы төлемі<sup>1)</sup></b>		
2014 жылғы I тоқсан	34 741	1 748,3
2015 жылғы I тоқсан	39 207	1 809,8
<b>Мемлекеттік базалық зейнетақы төлемі</b>		
2014 жылғы I тоқсан	9 983	1 778,9
2015 жылғы I тоқсан	11 182	1 843,3
<b>Мемлекеттік әлеуметтік жәрдемақы</b>		
2014 жылғы I тоқсан	19 426	681,2
2015 жылғы I тоқсан	21 318	679,2
<b>Арнаулы мемлекеттік жәрдемақы</b>		
2014 жылғы I тоқсан	5 482	1 307,8
2015 жылғы I тоқсан	6 098	1 315,8
<b>Мемлекеттік тұрғын үй көмегі<sup>2)</sup></b>		
2014 жылғы I тоқсан	4 677,3	69,1
2015 жылғы I тоқсан	5 027,1	64,2
<b>Мемлекеттік атаулы әлеуметтік көмегі</b>		
2014 жылғы қаңтар-мамыр	2 485,2	38,7
2015 жылғы қаңтар-мамыр	2 858,5	30,7

<sup>1)</sup> Зейнеткерлік жасқа толған тұлғалар.

<sup>2)</sup> «Алушылар саны» бағанында мың отбасы көрсетілген

2015 жылғы I тоқсанға жасы бойынша зейнеткерлер саны 1809762 адам, тағайындалған орташа зейнетақы мөлшері 39207 теңгені құрады. Мемлекеттік базалық зейнетақы төлемі 2015 жылғы I тоқсанға тағайындалған орташа мөлшері 11182 теңгені құрады. 2015 жылғы I тоқсанға тағайындалған тұрғын үй көмегінің орташа мөлшері 5027,1 теңгені құрап, оны 64231 отбасы алды. 2015 жылғы қаңтар-мамырда тағайындалған атаулы әлеуметтік көмектің орташа мөлшері 2858,5 теңгені құрап, оны 30684 адам алды.

### Зейнетақының / жәрдемақының орташа мөлшері және алушылар саны

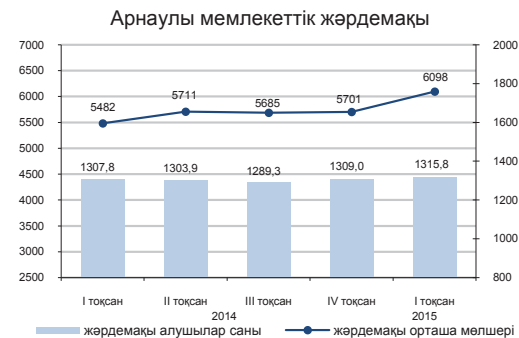
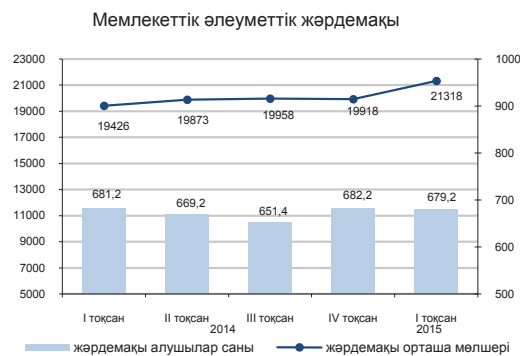
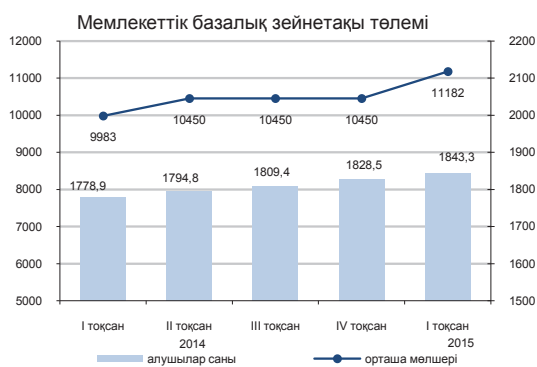

### Мемлекеттік атаулы әлеуметтік көмек

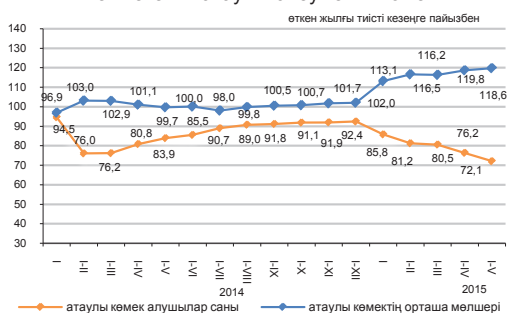

### Мемлекеттік тұрғын үй көмегі

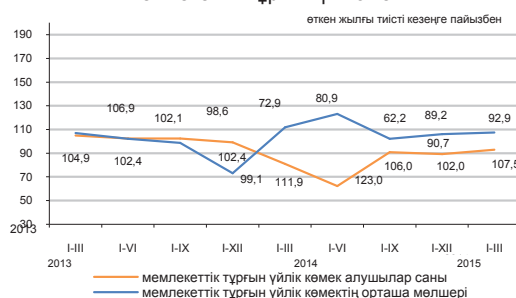

## 2.5 Қылмыстылық

(БП ҚС АЕК деректері бойынша)

	Тіркелген қылмыстар саны	Одан	
		әйелдерге қатысты	кәмелетке толмағандарға қатысты
2014 жылғы қаңтар-сәуір	108 276	41 076	2 524
2015 жылғы қаңтар-сәуір*	144 007	21 892	1 845

### Халықтың 10 000 адамына шаққандағы қылмыстылық деңгейі

	Барлығы
2014 жылғы қаңтар-сәуір	192
2015 жылғы қаңтар-сәуір*	251

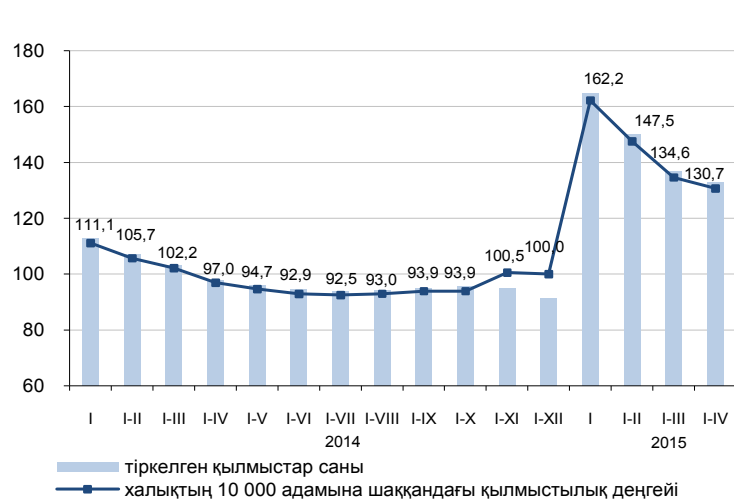

Есепті кезеңде тергелген қылмыстық құқық бұзушылықтар бойынша тұтастай республика бойынша материалдық залалдың белгіленген сомасы 16396,5 млн. теңгені құрады, оның ішінде 62,8% - меншікке қарсы қылмыстық құқық бұзушылықтарға, 33,4% - экономикалық қызмет саласындағы қылмыстық құқық бұзушылықтарға келеді.

Республиканың құқық қорғау органдары қылмыстық құқық бұзушылықтар жасаған 29924 адамды анықтады, қылмыстық жауапкершілікке 12346 тұлға тартылған. Анықталған қылмыстық құқық бұзушылықтар жасаған тұлғалар саны ішінен 13,9% - әйелдер, 3,2% - кәмелетке толмағандар, мемлекеттік функцияларды атқарушылар – 1,5% құрады. Бұрын қылмыстық құқық бұзушылықтар жасаған тұлғалардың үлес салмағы 4,4% құрады.

Қазақстан бойынша орташа алғанда әрбір алтыншы - топ құрамында жасаған. Анықталған қылмыстық құқық бұзушылық жасаған тұлғалардың ең көп бөлігін жұмыссыздар құрады – 81,1%.

### Қылмыстардың санаттары бойынша

	2015 жылғы қаңтар-сәуір*	Қорытындыға пайызбен
Тіркелген қылмыстық құқық бұзушылықтар саны – барлығы, оқиғалар	144 007	100,0
Жеке адамға қарсы жасалған қылмыстық құқық бұзушылықтар одан:	7 641	5,3
кісі өлтіру	319	
денсаулыққа қасақана ауыр зиян келтіру	717	
денсаулыққа қасақана орташа ауыр зиян келтіру	2 642	
Меншікке қарсы жасалған қылмыстық құқық бұзушылықтар одан:	101 314	70,4
бөтен адамның мүлкін ұрлау	69 368	
алаяқтық	15 973	
тонау	4 532	
қарақшылық	330	
бопсалаушылық	367	
Қоғамдық қауіпсіздік пен қоғамдық тәртіпке қарсы жасалған қылмыстық құқық бұзушылықтар одан: бұзақылық	11 539	8,0
Халықтың денсаулығына және адамгершілік қасиеттеріне қарсы жасалған қылмыстық құқық бұзушылықтар одан: есірткімен байланысты қылмыстық құқық бұзушылықтар	10 220	
Мемлекеттік қызмет пен мемлекеттік басқару мүддесіне қарсы жасалған сыбайлас жемқорлық және өзге де қылмыстық құқық бұзушылықтар	4 225	2,9
Әскери қылмыстық құқық бұзушылық	3 786	
Көлік қылмыстық құқық бұзушылық	2 806	2,0
Басқалары	315	0,2
	2 611	1,8
	13 556	9,4

\* Жаңа баптар, сондай-ақ ҚР ӘҚБК-дан баптар енгізілген Қазақстан Республикасының жаңа Қылмыстық кодексі 2015 жылғы 1 қаңтардан бастап қолданысқа енгізілді (2014 жылғы 3 шілдедегі редакцияда).

### 3. Тұрмыс деңгейі

#### 3.1 Халықтың табыстары

##### Халықтың орта есеппен жан басына шаққандағы атаулы ақшалай табыстары (бағалау)

	теңге
Халықтың орта есеппен жан басына шаққандағы атаулы ақшалай табыстары	
2014 жыл	
I тоқсан	57 980
II тоқсан	62 052
III тоқсан	63 100
IV тоқсан	66 659
2015 жыл*	
I тоқсан	63 266

\* Алдын ала деректер.

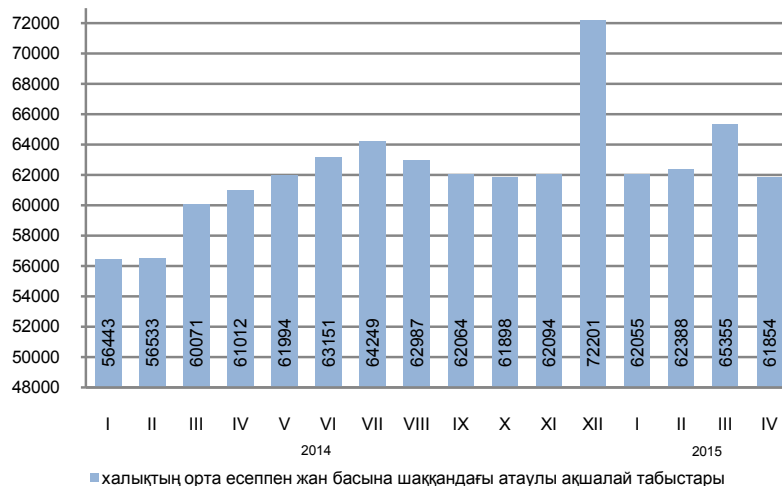

2015 жылғы сәуірде халықтың орта есеппен жан басына шаққандағы атаулы ақшалай табыстары 61854 теңгені құрады, бұл 2014 жылғы сәуірге қарағанда 1,4% жоғары.

	өткен жылғы тиісті кезеңге пайызбен	
	2015 жылғы сәуір	2015 жылғы қаңтар-сәуір
Атаулы ақшалай табыстар индексі	101,4	107,5
Нақты ақшалай табыстар индексі	96,9	101,6

##### Ақшалай табыстардың құрылымы

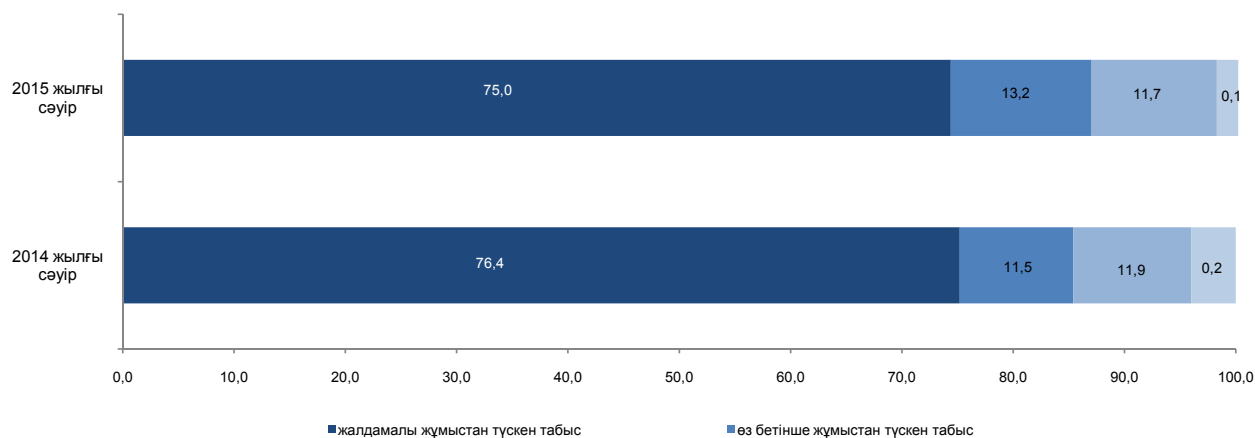

### 3.2 Күнкөрістің ең төменгі деңгейінің шамасы

орта есеппен бір жылға, теңгемен

2014 жыл ..... 19 068

бір айға, теңгемен

2014 жылғы мамыр ..... 18 800

2015 жылғы мамыр ..... 19 017

өткен жылғы тиісті айға пайызбен, өсуі

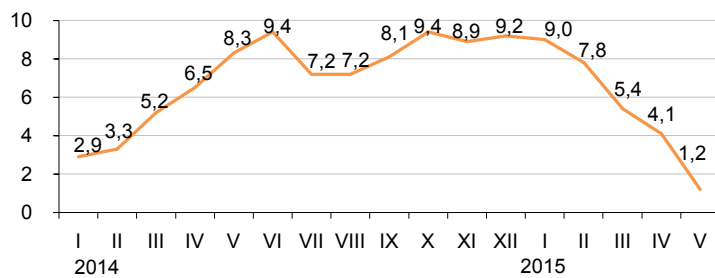

2015 жылғы мамырда өткен аймен салыстырғанда негізгі тамақ өнімдерін тұтынудың ең төменгі нормаларынан есептелген орта есеппен халықтың жан басына шаққандағы күнкөрістің ең төменгі деңгейінің шамасы 0,1% төмендеді, 2014 жылғы мамырмен – 1,2% өсті.

	2015 жылғы мамыр, теңге	2015 жылғы мамыр		Құрылымы
		2015 жылғы сәуірге	2014 жылғы желтоқсанға	
Күнкөрістің ең төменгі деңгейінің шамасы	19 017	99,9	101,3	100,0
оның ішінде азық-түлік тауарлары	11 410	99,9	101,3	60,0
азық-түлік емес тауарлар мен ақылы қызметтер	7 607	99,9	101,3	40,0

### Азық-түлік қоржынының құрылымы

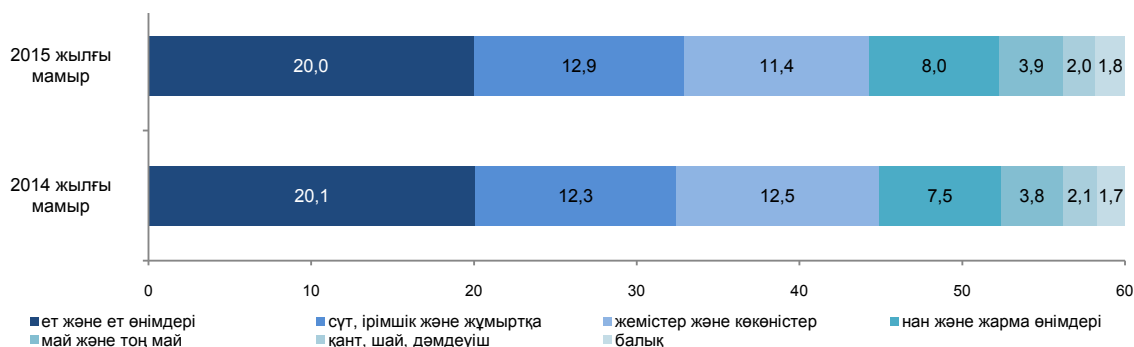

### Әлеуметтік-демографиялық топтар бойынша

	Күнкөрістің ең төменгі деңгейінің шамасы, теңге			Күнкөрістің ең төменгі деңгейінің шамасымен ара салмағы, пайызбен
	барлығы	азық-түлік тауарлары	азық-түлік емес тауарлар мен ақылы қызметтер	
<b>Орта есеппен халықтың жан басына шаққанда</b>				
балалар, 13 жасқа дейінгі	15 038	9 023	6 015	79,1
жасөспірімдер, 14-17 жастағы	24 054	14 433	9 621	126,5
жас жігіттер	18 431	11 059	7 372	96,9
қыздар				
еңбекке қабілетті халық, 18 жастан жоғары				
ерлер	22 672	13 603	9 069	119,2
әйелдер	18 006	10 803	7 203	94,7
зейнеткерлер мен қарт адамдар	17 846	10 708	7 138	93,8

## 4. Еңбек нарығы және еңбекақы төлеу

### 4.1 Жұмыспен қамтылған және жұмыссыз халық

(СК және ДСӘДМ деректері бойынша)

	Жұмыссыздық деңгейі <sup>1)</sup> , пайызбен	Жастар жұмыссыздығының деңгейі, пайызбен	
		15-24 <sup>2)</sup>	15-28 <sup>3)</sup>
2014 жыл			
I тоқсан	5,1	3,9	4,9
II тоқсан	5,1	3,9	4,6
III тоқсан	5,0	3,8	4,4
IV тоқсан	5,0	3,6	4,0
2015 жыл			
I тоқсан	5,0	3,9	4,2
Мамыр <sup>4)</sup>	5,0	-	-

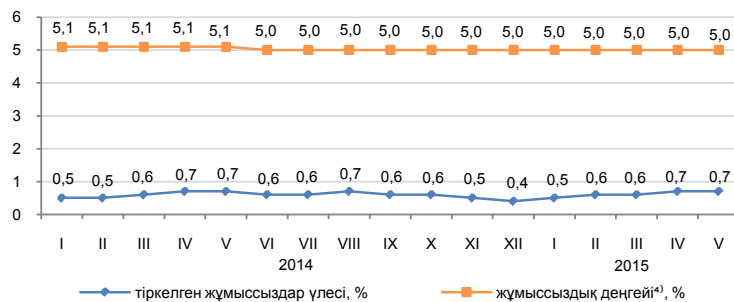

ХЕҰ әдіснамасы бойынша анықталатын жұмыссыздар саны, 2014 жылғы мамырда бағалау бойынша 453 мың адамды, жұмыссыздық деңгейі - 5% құрады. Жұмыссыздар ретінде жұмыспен қамту органдарында 63,1 мың адам ресми тіркелген (тіркелген жұмыссыздар үлесі – 0,7%).

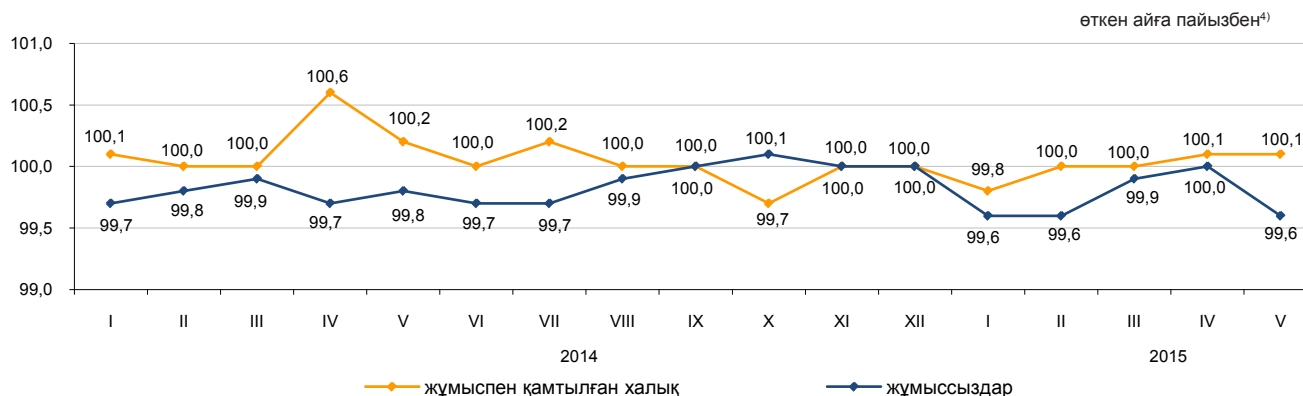

	2015 жылғы I тоқсан <sup>1)</sup>	
	мың адам	2014 жылғы IV тоқсанға пайызбен
Жұмыспен қамту органдарына жұмыс делдалдығымен жолыққандар саны	18,5	54,5
Жұмысқа орналастырылған азаматтар	8,8	71,4
Кәсіби даярлауға немесе қайта даярлауға, біліктілігін арттыруға жіберілгендер	0,8	71,3
Қоғамдық жұмыстарға қатысқандар	7,5	65,4

### 4.2 Еңбекақы төлеу

	теңге
Орташа айлық атаулы жалақы	
2014 жылғы сәуір	116 927
2015 жылғы сәуір <sup>4)</sup>	119 257

2015 жылғы сәуірде бір қызметкердің орташа айлық атаулы жалақысы бағалау бойынша 119257 теңгені құрады.

2015 жылғы 1 қаңтардан бастап ең төменгі жалақы 21364 теңге мөлшерінде белгіленген.

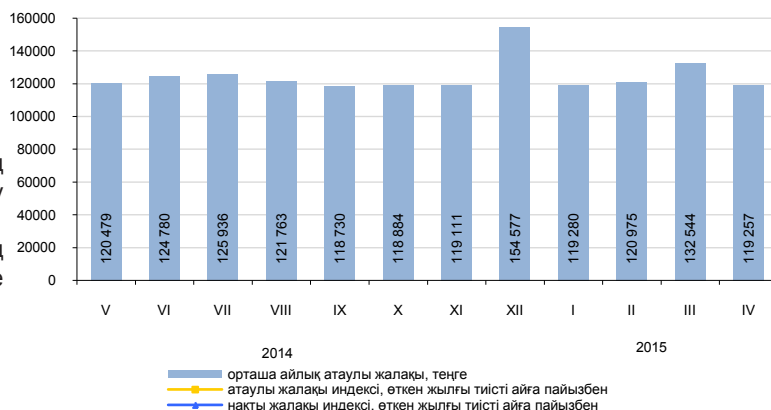

<sup>1)</sup> Халықтың жұмыспен қамтылуын іріктемелі зерттеуі деректері.

<sup>2)</sup> Халықаралық еңбек ұйымының стандарттарына сәйкес.

<sup>3)</sup> «Қазақстан Республикасындағы мемлекеттік жастар саясаты туралы» Қазақстан Республикасының Заңына сәйкес.

<sup>4)</sup> Бағалау.

## 5. Баға

### 5.1 Тұтыну бағасының индексі

кезең соңына, өткен жылғы желтоқсанға пайызбен  
 2014 жыл ..... 107,4  
 өткен айға пайызбен  
 2014 жылғы мамыр..... 100,6  
 2015 жылғы мамыр..... 100,3

2015 жылғы мамырда бағаның сәбізге 12,9%, қызылшаға – 11,7%, басты пиязға – 6,4%, картопқа – 6%, жүзімге – 3,2%, жеміс және көкөніс шырындарына – 2%, жеңсік тағам балық консервілеріне – 1,6%-ға өсуі, олардың қиярға 20,9%, қызанаққа – 11,8%, қырыққабатқа – 9,9%, жұмыртқаға – 6,4%, шикі сүтке – 1,5% төмендеуі белгіленді.

Баға өсімі фармацевтикалық өнімдерге 1,1%, спортқа, туризмге және таза ауадағы демалысқа арналған жабдықтарға – 0,8%, шамадандар, жол сөмкелеріне – 0,5%, жиһаз және үйге қажетті заттарға – 0,4%-ды құрады. Бензин 6,9% қымбаттады, дизель отыны – 0,7% арзандады.

Баға деңгейі кешенді демалыстарды ұйымдастыру қызметтеріне 1,4%, шаштараздар мен сұлулық салондары – 0,5%, қонақ үйлер, ойын-сауық және мәдениет саласында – 0,4%-дан өсті, көлік қызметтеріне – 0,9% төмендеді.

өткен айға пайызбен, өсуі

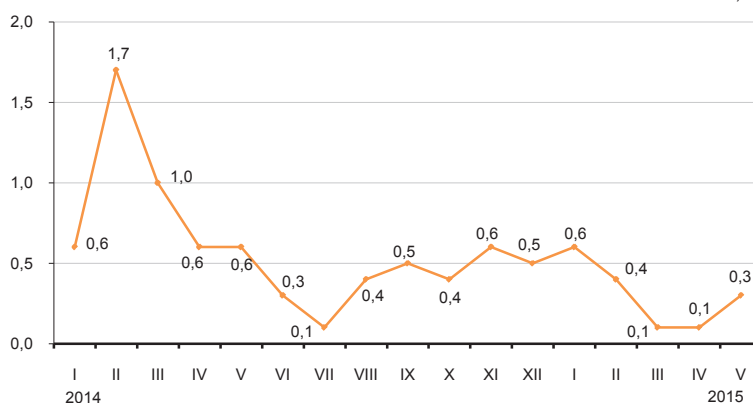

пайызбен

	2015 жылғы мамыр				2015 жылғы қаңтар-мамыр 2014 жылғы қаңтар-мамырға
	2015 жылғы сәуірге	2014 жылғы желтоқсанға	2014 жылғы мамырға	2010 жылғы желтоқсанға	
Тауарлар мен қызметтер	100,3	101,5	104,3	129,9	105,5
Азық-түлік тауарлары	100,0	101,9	104,7	130,7	106,5
Азық-түлік емес тауарлар	100,8	100,4	103,6	121,8	104,6
Халыққа арналған ақылы қызметтер	100,0	102,0	104,5	137,5	105,3

өткен айға пайызбен, өсуі +, төмендеуі -

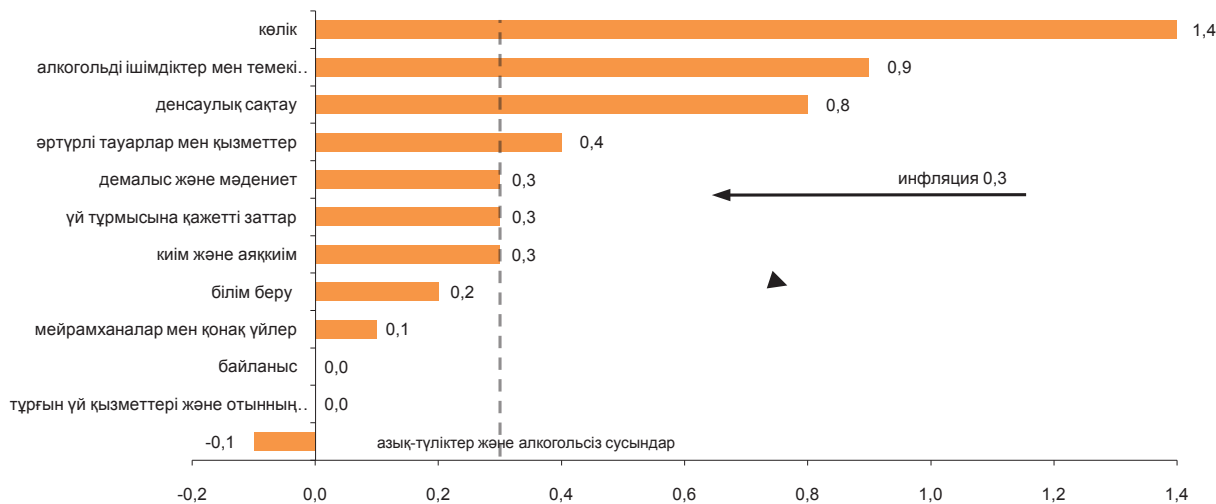

пайызбен

	2015 жылғы мамыр				2015 жылғы қаңтар-мамыр 2014 жылғы қаңтар-мамырға
	2015 жылғы сәуірге	2014 жылғы желтоқсанға	2014 жылғы мамырға	2010 жылғы желтоқсанға	
<b>Тұтыну бағасының индексі</b>	100,3	101,5	104,3	129,9	105,5
Тұтыну бағасының базалық индексі	100,1	101,3	104,9	130,4	106,0
Халық топтары үшін бағалардың индексі:					
ақшалай табыстары ең аз	100,2	101,5	104,5	130,3	106,1
ақшалай табыстары ең көп	100,2	101,4	104,5	129,3	105,6

## 5.2 Өндіруші кәсіпорындар бағасының индексі

### Өнеркәсіп өнімдеріне

кезең соңына, өткен жылғы желтоқсанға пайызбен	
2014 жыл.....	98,4
өткен айға пайызбен	
2014 жылғы мамыр.....	100,7
2015 жылғы мамыр.....	102,2

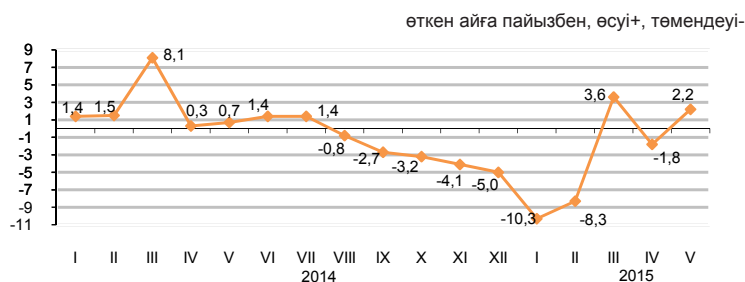

### Өндірістік-техникалық мақсаттағы сатып алынған өнімдерге

кезең соңына, өткен жылғы желтоқсанға пайызбен	
2014 жыл.....	110,4
өткен айға пайызбен	
2014 жылғы мамыр.....	102,3
2015 жылғы мамыр.....	101,4

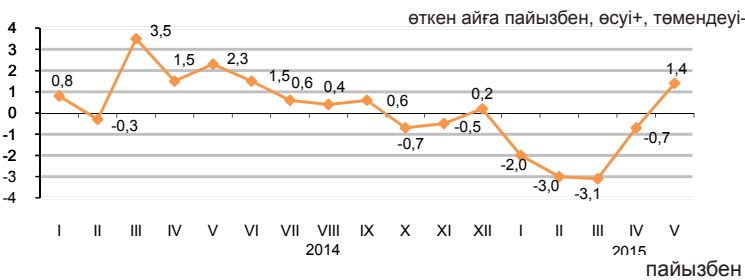

Ағымдағы жылғы мамырда өндіруші кәсіпорындар бағасының мұнайға – 5,4%, газ конденсатына – 5,3% жоғарылауы, олардың бензинге – 12%, металл кендеріне – 1,6%, көмірге – 1% төмендеуі тіркелді.

Баға қорғасынға – 15,7%, мырышқа – 7,7%, асыл металдарға – 2,9%, мысқа – 1,5% жоғарылады, алюминийге – 2,8% төмендеді.

Қант – 3,3%, өсімдік майы – 2,6%, нан – 0,4% қымбаттады, жылқы еті – 4,2%, құс еті – 3%, күріш – 2,6%, қара бидай ұны – 1,6%, жармалар – 0,9%, сүт өнімдері – 0,4% арзандады.

	2015 жылғы мамыр				2015 жылғы қаңтар-мамыр 2014 жылғы қаңтар-мамырға
	2015 жылғы сәуірге	2014 жылғы мамырға	2014 жылғы желтоқсанға	2010 жылғы желтоқсанға	
<b>Өнеркәсіп - барлығы</b>	102,2	74,9	85,5	102,8	77,7
Өндірілген өнім	102,4	72,4	83,8	100,1	75,4
Өндірістік сипаттағы қызметтер	100,6	108,1	104,6	137,4	107,9
Базалық индекс (мұнай мен металдар бағасының өзгеруін есепке алусыз)	100,0	89,4	93,9	118,4	92,1

### Экономикалық қызмет түрлері бойынша

	пайызбен							
	2015 жылғы мамыр							
	2015 жылғы сәуірге		2014 жылғы мамырға		2014 жылғы желтоқсанға		2010 жылғы желтоқсанға	
өнеркәсіп өнімдеріне	сатып алынған өнімдерге	өнеркәсіп өнімдеріне	сатып алынған өнімдерге	өнеркәсіп өнімдеріне	сатып алынған өнімдерге	өнеркәсіп өнімдеріне	сатып алынған өнімдерге	
Кен өндіру өнеркәсібі және карьерлерді қазу	104,1	97,9	62,4	98,9	77,0	95,0	91,6	151,9
Өңдеу өнеркәсібі	99,8	101,9	97,2	91,3	97,0	90,3	113,0	108,1
Электрмен жабдықтау, газ, бу беру және ауа баптау	100,0	101,4	109,6	110,9	106,5	104,1	156,7	155,3
Сумен жабдықтау; көріз жүйесі, қалдықтардың жиналуын және таратылуын бақылау	100,0	...	102,7	...	101,1	...	156,2	...

### Энергия ресурстарының түрлері бойынша

	пайызбен			
	2015 жылғы мамыр			
	2015 жылғы сәуірге	2014 жылғы мамырға	2014 жылғы желтоқсанға	2010 жылғы желтоқсанға
<b>Энергия ресурстары, барлығы</b>	103,7	63,9	78,0	96,4
Шикізаттық энергия ресурстары	105,0	59,0	74,1	90,2
Мұнай өнімдері	97,3	87,7	88,8	114,4
Электр энергиясы	100,0	109,4	109,6	164,9

### 5.3 Ауыл шаруашылығындағы баға индексі

#### Ауыл шаруашылығы өніміне

кезең соңына, өткен жылғы желтоқсанға пайызбен	
2014 жыл.....	113,3
өткен айға пайызбен	
2014 жылғы мамыр.....	100,5
2015 жылғы мамыр.....	99,2

2015 жылғы мамырда өткен аймен салыстырғанда баға қатты бидайға 1,1%, жүгеріге - 0,4%, қарақұмыққа - 0,1% төмендеді, күрішке - 0,9%, арпаға - 0,1% өсті.

Көкөніс өнімі 1,6% арзандады. Баға картопқа 0,7%, асханалық қызылшаға - 0,5%, қырыққабатқа - 0,2% төмендеді, ал пиязға 1,5%, сәбізге - 0,5% өсті.

Шошқа еті 3,8%, құс еті - 1,9%, жылқы еті - 0,9% арзандады, қой еті 0,3% қымбаттады. Баға жұмыртқаға 8,6%, шикі сүтке - 2,3% төмендеді.

өткен айға пайызбен, өсуі +, төмендеуі -

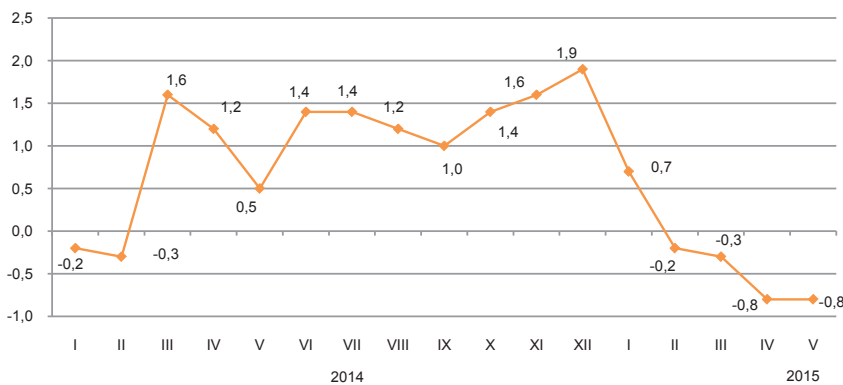

	2015 жылғы мамыр				2015 жылғы қаңтар-мамыр 2014 жылғы қаңтар-мамырға
	2015 жылғы сәуірге	2014 жылғы желтоқсанға	2014 жылғы мамырға	2010 жылғы желтоқсанға	
<b>Ауыл шаруашылығы өнімі</b>	99,2	98,7	108,8	125,1	112,0
Өсімдік шаруашылығы өнімі	100,0	100,7	114,6	121,7	119,4
Мал шаруашылығы өнімі	98,8	97,7	100,3	124,3	101,6
	98,0	95,8	100,2	122,0	101,3

өткен айға пайызбен, өсуі +, төмендеуі -

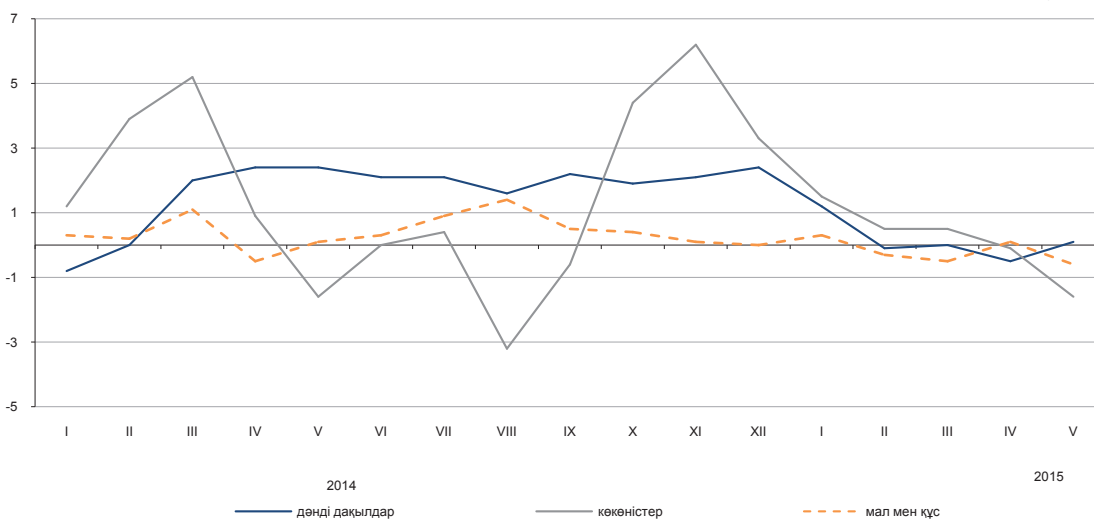

#### Ауыл шаруашылығы өнімдерінің түрлері бойынша

	2015 жылғы мамыр				2015 жылғы қаңтар-мамыр 2014 жылғы қаңтар-мамырға
	2015 жылғы сәуірге	2014 жылғы желтоқсанға	2014 жылғы мамырға	2010 жылғы желтоқсанға	
Бидай	100,0	100,5	116,7	118,6	123,0
Арпа	100,1	101,1	109,5	138,2	110,9
Сұлы	100,9	101,4	101,1	122,3	100,0
Қарақұмық	99,9	111,3	116,5	61,4	108,1
Картоп	99,3	98,7	104,9	102,9	113,9
Ірі қара мал	100,0	99,9	102,7	136,7	102,2
Жылқы	99,1	99,4	102,2	135,5	103,0
Қой	100,3	102,2	103,2	168,6	103,4
Шошқа	96,2	94,4	96,7	108,7	103,5
Құс	98,1	95,9	104,0	108,4	107,5
Шикі сүт	97,7	94,2	98,3	126,2	103,2
Жұмыртқа	91,4	83,0	93,0	72,3	86,6

### 5.4 Құрылыстағы баға индексі

кезең соңына, өткен жылғы желтоқсанға пайызбен  
 2014 жыл..... 104,4  
 өткен айға пайызбен  
 2014 жылғы мамыр.....100,5  
 2015 жылғы мамыр.....99,6

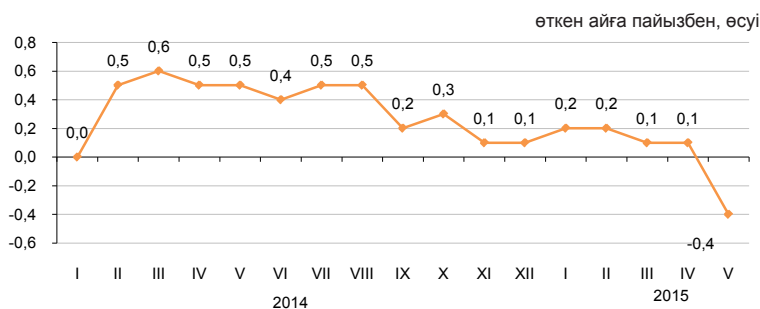

2015 жылғы мамырда өткен аймен салыстырғанда құрылыс ұйымдарының кірпішті сатып алу бағасы 1,5%, бояулар мен эмальдарды – 1,4%, ғаныш картонды – 0,9%, құрылыс құмын – 0,6%, табақты шыныны – 0,5%, битумды – 0,1% төмендеді.

Сымдар мен кабельдер 0,5%, қиыршықтас – 0,2%, әк – 0,1% қымбаттады.

	2015 жылғы мамыр				2015 жылғы қаңтар-мамыр 2014 жылғы қаңтар-мамырға
	2015 жылғы сәуірге	2014 жылғы желтоқсанға	2014 жылғы мамырға	2010 жылғы желтоқсанға	
<b>Құрылыс</b>	99,6	100,2	102,5	119,2	103,7
Құрылыс-монтаж жұмыстары	99,6	99,8	102,2	120,1	103,7
Машиналар мен жабдықтар	99,4	100,5	102,2	116,2	103,6
Өзге де жұмыстар мен шығындар	100,5	102,4	104,8	120,2	104,5

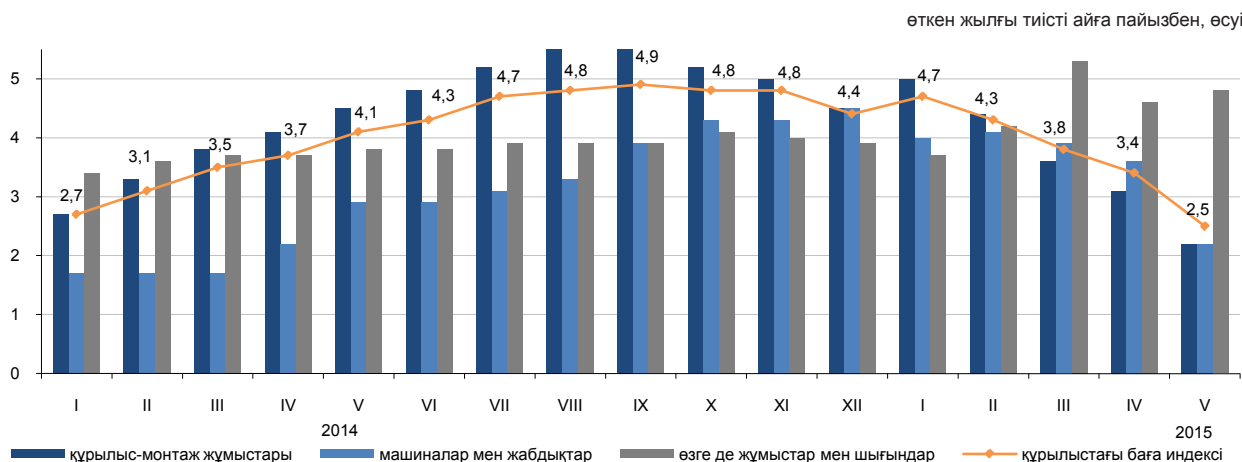

### Сатып алынған құрылыс материалдары бағасының индексі

	2015 жылғы мамыр				2015 жылғы қаңтар-мамыр 2014 жылғы қаңтар-мамырға
	2015 жылғы сәуірге	2014 жылғы желтоқсанға	2014 жылғы мамырға	2010 жылғы желтоқсанға	
<b>Кен өндіру өнеркәсібінің өнімдері</b>	99,8	101,4	101,9	112,3	101,5
Сүрек және сүректен жасалған бұйымдар	99,9	99,8	100,0	104,9	100,3
Бояулар, лактар және соған ұқсас жабындар	99,1	99,3	98,6	107,6	99,6
Қыш тақтайшалар және тақталар	102,9	102,8	102,2	109,4	100,6
Портландцемент	94,0	91,0	89,5	98,3	95,2
Құрылыстық мақсатқа арналған бетоннан жасалған бұйымдар	99,9	99,0	98,1	105,3	100,1
Бетондар мен ерітінділер	99,9	98,8	98,7	109,5	100,0
Негізгі қара металдар	99,4	96,1	97,0	98,3	99,8
Жиналмалы құрылыс металл конструкциялары	99,7	103,5	103,8	111,2	103,1

### 5.5 Тұрғын үй нарығындағы баға

#### Жаңа тұрғын үйлерді сату бағасының өзгеруі

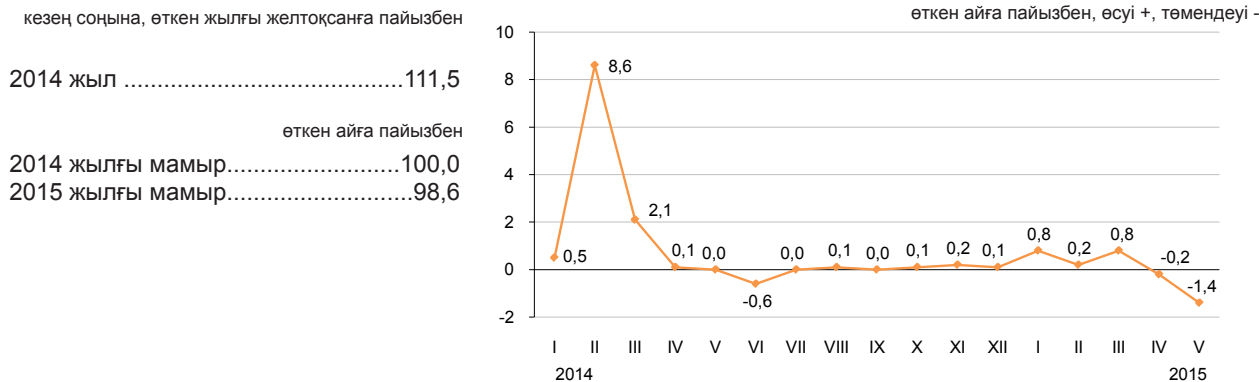

#### Абаттандырылған тұрғын үйлерді алып сату бағасының өзгеруі

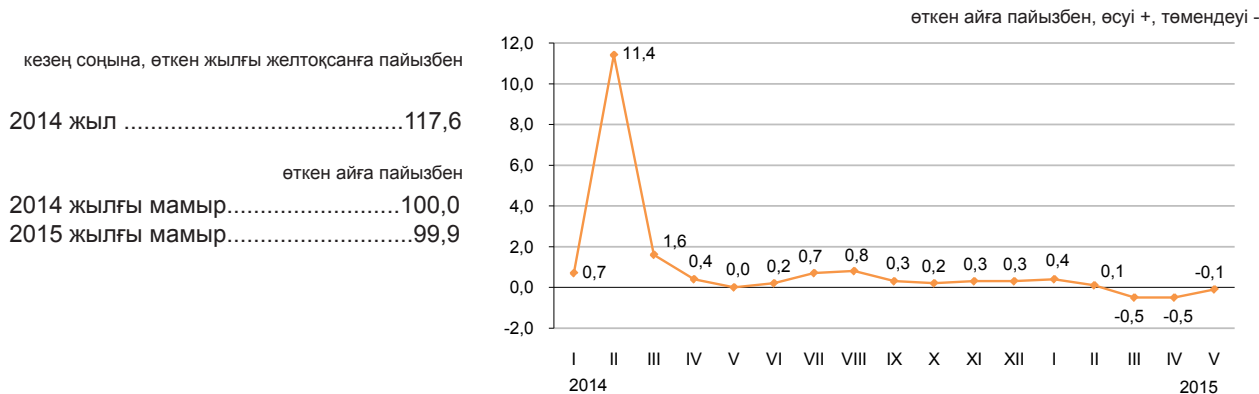

#### Абаттандырылған тұрғын үйді жалға алу төлемінің өзгеруі

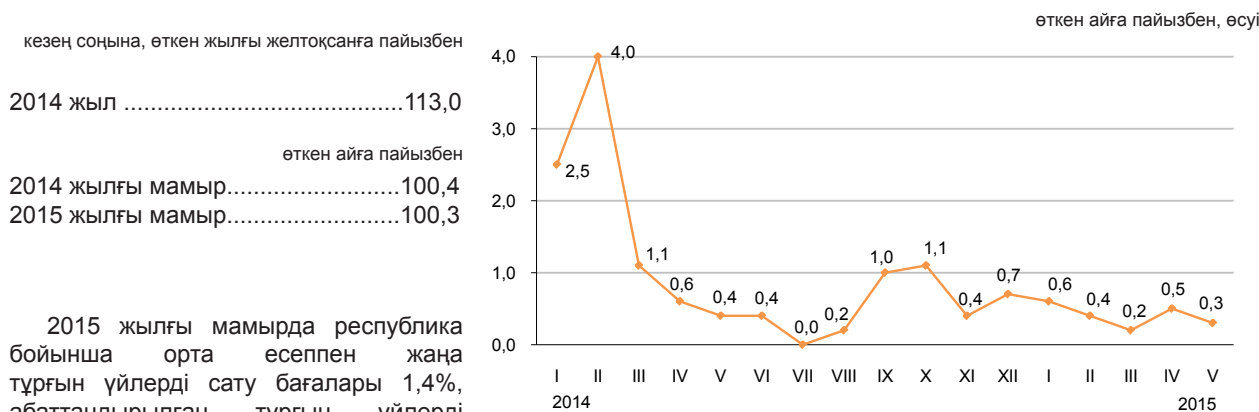

2015 жылғы мамырда республика бойынша орта есеппен жаңа тұрғын үйлерді сату бағалары 1,4%, абаттандырылған тұрғын үйлерді алып сату – 0,1% төмендеді, ал абаттандырылған тұрғын үйді жалға алу төлемі – 0,3% өсті.

пайызбен, өсуі +, төмендеуі -

	1 шаршы метрінің бағасы, теңге	2015 жылғы мамыр				2015 жылғы қаңтар-мамыр 2014 жылғы қаңтар-мамырға
		2015 жылғы сәуірге	2014 жылғы желтоқсанға	2014 жылғы мамырға	2010 жылғы желтоқсанға	
Жаңа тұрғын үйлерді сату	222 940*	-1,4	0,2	0,1	47,0	3,5
Абаттандырылған тұрғын үйлерді алып сату	173 163	-0,1	-0,5	2,3	62,3	5,9
Абаттандырылған тұрғын үйді жалға алу төлемі	1 263	0,3	2,1	5,9	51,0	7,2

\* Бастапқы, таза әрленген пәтерлердің жалпы ауданының бір шаршы метрінің бағасы.

### 5.6 Көтерме саудада сату бағасының индексі

кезең соңына, өткен жылғы желтоқсанға пайызбен

2014 жыл.....	109,2
өткен айға пайызбен	
2014 жылғы мамыр.....	101,6
2015 жылғы мамыр.....	100,0

Ағымдағы жылғы мамырда көтерме саудада сату бағасының керосинге – 5,3%, бензинге – 0,7% жоғарылауы, олардың сұйытылған пропан мен бутанға – 8,7%, мазутқа – 7,3% төмендеуі белгіленді. Азық-түлік тауарларынан макарон өнімдері – 3%, қант – 1,3%, темекі – 1,2%, күріш – 0,9%, фармацевтикалық өнім – 0,8%, ұн – 0,4% қымбаттады, жұмыртқа – 9%, картоп – 7%, күнбағыс майы – 0,7%, құс еті – 0,5% арзандады.

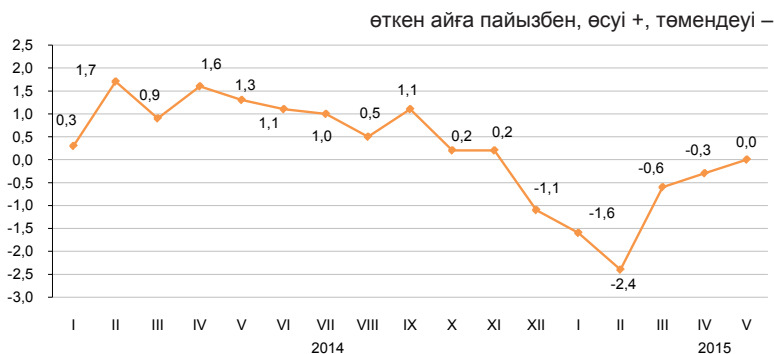

	2015 жылғы мамыр				2015 жылғы қаңтар-мамыр 2014 жылғы қаңтар-мамырға
	2015 жылғы сәуірге	2014 жылғы мамырға	2014 жылғы желтоқсанға	2010 жылғы желтоқсанға	
Тауарлар мен өнімдер - барлығы	100,0	98,1	95,1	120,5	101,7
Тұтыну тауарлары	100,4	104,4	101,2	126,6	107,5
Аралық тұтыну өнімі	99,4	89,3	86,5	113,5	94,5
Өндіріс құралдары	100,0	99,2	98,7	107,8	101,0

### Түпкілікті мақсат бойынша жіктелген тауарлар

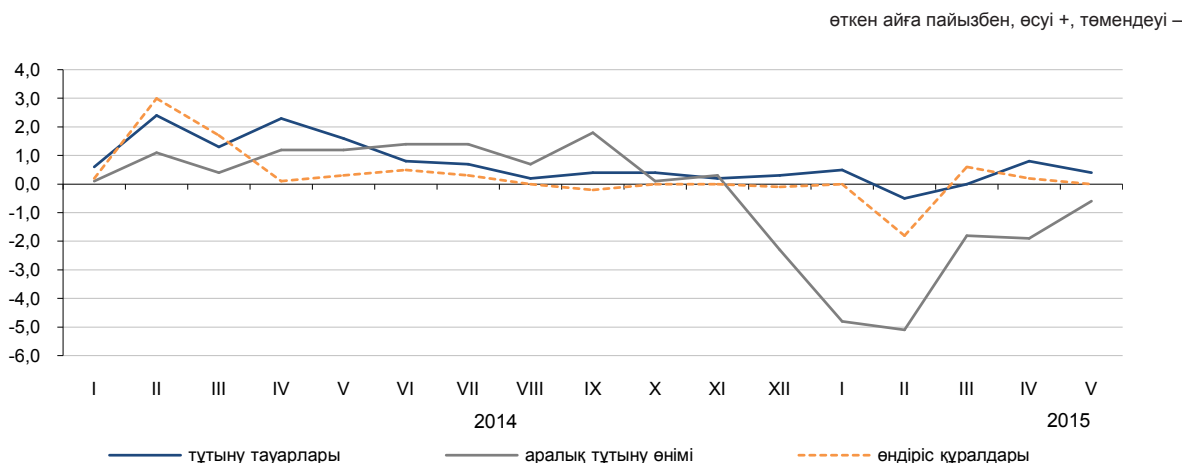

### Негізгі топтар бойынша

	2015 жылғы мамыр				2015 жылғы қаңтар-мамыр 2014 жылғы қаңтар-мамырға
	2015 жылғы сәуірге	2014 жылғы мамырға	2014 жылғы желтоқсанға	2010 жылғы желтоқсанға	
<b>Жаңа піскен жемістер мен көкөністер</b>	98,9	99,7	103,1	117,6	108,6
Ет және ет өнімдері	99,4	106,8	97,6	134,2	109,7
Сүт өнімдері, жұмыртқа, май мен тоң май	99,7	103,5	98,4	120,9	105,8
Қант, шоколад, кондитерлік өнімдер	101,5	97,7	96,3	114,2	106,0
Ұн мен жармалар	100,4	111,0	103,4	132,8	113,9
Кофе, шай, какао және дәмдеуіштер	100,2	104,2	101,3	119,4	107,6
Автомобильдерге арналған бөлшектер мен жабдықтар	99,7	108,4	107,0	126,1	105,4
Ыдыстар мен тазалағыш құралдар	99,8	103,4	102,4	125,6	106,4
Фармацевтикалық және медициналық тауарлар және дәрі-дәрмектер	100,8	109,0	102,6	139,5	112,5
Қатты, сұйық және газ тәрізді отын	99,1	83,4	80,4	108,6	89,2
Химиялық тауарлар	100,7	99,4	99,1	118,6	99,9
Шиналар	98,0	88,1	91,4	106,6	91,5

## 5.7 Заңды тұлғаларға көрсетілген жүк көлігі және почталық, курьерлік және байланыс қызметтеріне тарифтердің индексі

### Жүк көлігі қызметтеріне

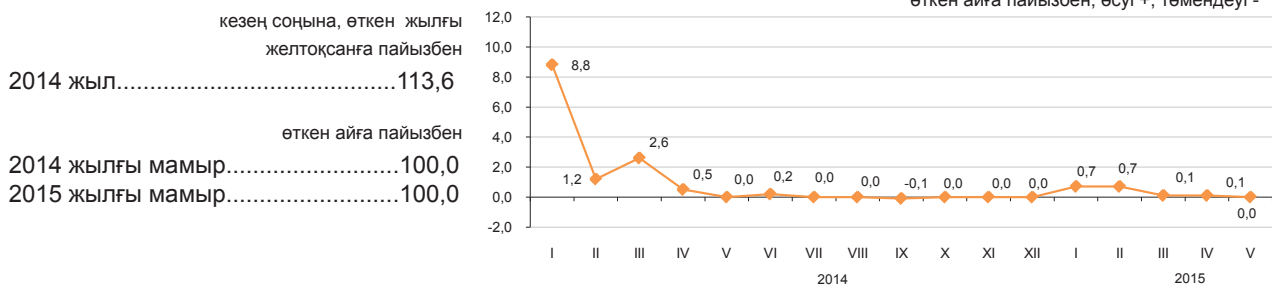

### Жүк көлігінің түрлері бойынша

2015 жылғы мамырда өткен аймен салыстырғанда автомобиль қызметтеріне тарифтер 0,5% арзандады.

Теміржол, әуе, құбыр, ішкі су көліктері түрлерінің тарифтері өзгерген жоқ.

	2015 жылғы мамыр				пайызбен	
	2015 жылғы сәуірге	2014 жылғы желтоқсанға	2014 жылғы мамырға	2010 жылғы желтоқсанға	2015 жылғы қаңтар-мамыр 2014 жылғы қаңтар-мамырға	
<b>Жүк көлігі</b>	100,0	101,7	101,7	159,6	103,1	
Автомобиль	99,5	98,9	99,9	112,4	101,0	
Теміржол	100,0	101,5	101,5	152,3	101,3	
Әуе	100,0	100,0	100,0	104,4	100,0	
Құбыр	100,0	102,2	102,2	169,2	105,1	
Ішкі су	100,0	100,0	103,1	124,0	103,1	

### Почталық және курьерлік қызметтерге

кезең соңына, өткен жылғы желтоқсанға пайызбен

2014 жыл..... 115,9

өткен айға пайызбен

2014 жылғы мамыр..... 100,1

2015 жылғы мамыр..... 100,0

өткен айға пайызбен, өсуі +, төмендеуі -

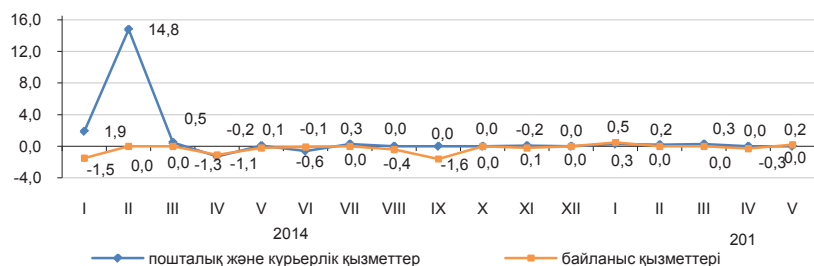

### Байланыс қызметтеріне

кезең соңына, өткен жылғы желтоқсанға пайызбен

2014 жыл..... 95,0

өткен айға пайызбен

2014 жылғы мамыр..... 99,8

2015 жылғы мамыр..... 100,2

### Почталық, курьерлік және байланыс қызметтерінің түрлері бойынша

	2015 жылғы мамыр				пайызбен	
	2015 жылғы сәуірге	2014 жылғы желтоқсанға	2014 жылғы мамырға	2010 жылғы желтоқсанға	2015 жылғы қаңтар-мамыр 2014 жылғы қаңтар-мамырға	
<b>Почталық және курьерлік қызметтері</b>	100,0	100,8	100,6	122,0	102,6	
Почталық қызметтері	100,0	100,0	100,7	161,5	104,0	
Курьерлік қызметтері	100,0	101,5	100,4	98,4	101,1	
<b>Байланыс қызметтері</b>	100,2	100,4	98,2	77,7	97,4	
Жергілікті телефон байланысы	100,0	100,2	100,2	97,7	100,1	
Қалааралық телефон байланысы	101,8	101,8	101,8	98,1	100,4	
Сымды желілер арқылы Интернетке қатынауды ұсыну бойынша қызметтері	99,2	96,9	93,7	54,5	95,0	
Жедел әрекетті байланыс қызметтері	100,4	103,3	103,3	93,2	99,7	
Сымсыз желілер арқылы Интернетке қатынауды ұсыну бойынша қызметтері	98,3	99,2	99,1	80,7	99,9	
Өзге де телекоммуникациялық қызметтер	100,0	100,0	95,3	84,8	95,2	

## 5.8 Сыртқы сауда бағасының индексі

### Экспорттық жеткізілімдер

кезең соңына, өткен жылғы желтоқсанға пайызбен

2014 жыл..... 92,3

өткен айға пайызбен

2014 жылғы сәуір..... 99,8

2015 жылғы сәуір..... 98,3

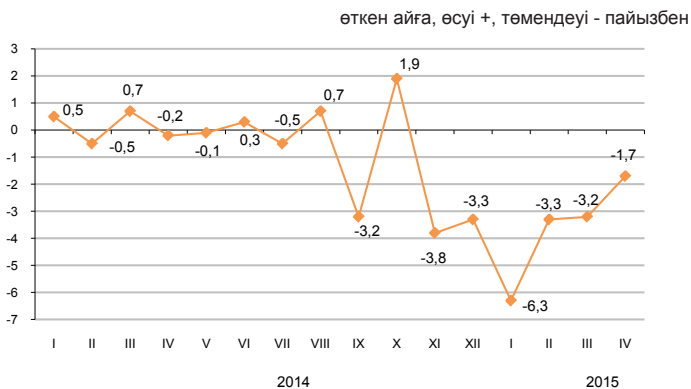

### Импорттық түсімдер

кезең соңына, өткен жылғы желтоқсанға пайызбен

2014 жыл..... 104,8

өткен айға пайызбен

2014 жылғы сәуір..... 102,7

2015 жылғы сәуір..... 102,2

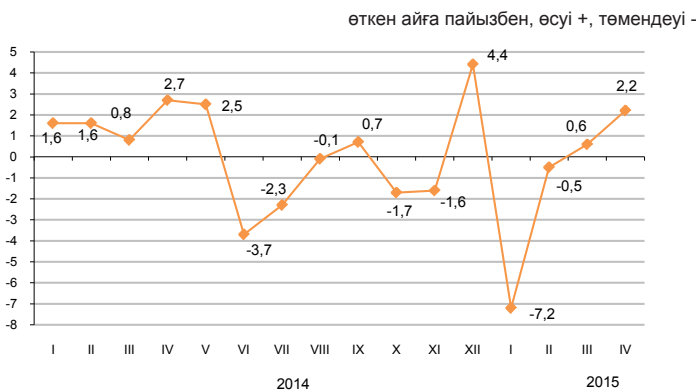

Ағымдағы жылғы сәуірде экспорттық жеткізілімдер бағасының табиғи газға – 10,4%, мырышқа – 2,9%, мұнайға – 2,4%, ферроқорытпаларға – 0,5% төмендеуі, олардың қара металдардан жасалған бұйымдарға – 10,6%, қорғасынға – 2,3%, бидайға - 1,1% жоғарылауы тіркелді. Импортталатын өнімдерден темекі – 27,7%, балық – 17,5%, құс еті - 9%, қант – 6,4%, сүт өнімдері – 3,4%, өсімдік майы – 3,2% қымбаттады, кофе – 7,9%, шай – 4,6%, аяқкіім – 4,5%, маргарин – 2,7% арзандады.

	2015 жылғы сәуір				2015 жылғы қаңтар-сәуір 2014 жылғы қаңтар-сәуірге
	2015 жылғы наурызға	2014 жылғы сәуірге	2014 жылғы желтоқсанға	2010 жылғы желтоқсанға	
Экспорт - барлығы	98,3	79,3	86,2	102,2	82,2
Шикізат	95,5	71,3	78,2	102,2	74,7
Жартылай дайын өнімдер	97,5	92,1	95,8	85,4	91,0
Дайын өнімдер	101,2	91,5	96,8	86,3	92,1
Импорт - барлығы	102,2	93,2	95,1	101,3	94,1
Шикізат	103,7	89,2	98,3	88,8	84,2
Жартылай дайын өнімдер	100,0	92,8	93,4	96,3	94,2
Дайын өнімдер	98,9	95,2	93,2	107,2	104,9
Дайын өнімдер	103,1	93,3	95,3	98,2	92,9

### Өнімдердің топтары бойынша

	пайызбен							
	Экспорттық жеткізілімдер				Импорттық түсімдер			
	2015 жылғы сәуір				2015 жылғы сәуір			
	2015 жылғы наурызға	2014 жылғы сәуірге	2014 жылғы желтоқсанға	2010 жылғы желтоқсанға	2015 жылғы наурызға	2014 жылғы сәуірге	2014 жылғы желтоқсанға	2010 жылғы желтоқсанға
Сүт өнімдері, құс жұмыртқасы	94,8	81,9	73,4	100,6	103,4	56,4	86,0	65,4
Дәнді дақылдар	101,8	94,7	113,6	66,1	105,7	74,7	93,1	57,3
Қант және қанттан жасалған кондитерлік өнімдер	103,4	76,9	99,5	76,3	107,3	88,8	95,9	88,8
Алкогольді ішімдіктер және алкогольсіз сусындар	86,4	97,7	95,1	66,0	109,3	82,6	91,7	80,1
Минералды өнімдер	95,6	67,7	76,8	97,5	103,8	86,6	85,5	78,5
Қара және түсті металдар	101,3	85,7	93,9	86,5	100,4	100,8	98,9	135,1
Химия өнеркәсібі өнімдері	101,5	137,1	112,2	127,2	102,4	72,0	93,1	69,0
Пластмасса және одан жасалған бұйымдар	98,2	59,6	60,1	60,0	102,7	76,7	89,8	75,5
Тоқыма және тоқыма бұйымдар	100,6	77,6	90,3	118,9	101,5	97,9	94,2	106,1

### 5.9 Коммерциялық жылжымайтын мүлікті жалға беру бағасының индексі

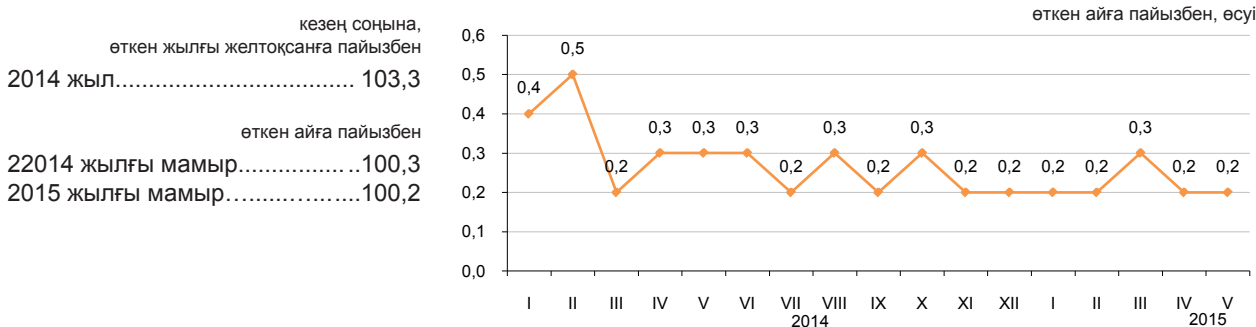

2015 жылғы мамырда өткен аймен салыстырғанда шашта-раздар мен сұлулық салондарын жалға беру бағасы 0,6%, мейрамханаларды – 0,4%, дүкендерді – 0,3% өсті.

Дәмханаларды жалға беру 0,6%, өндірістік цехтарды – 0,3%, паркингтерді – 0,2%, қойма жайларын – 0,1% арзандады.

	2015 жылғы мамыр				2015 жылғы қаңтар-мамыр 2014 жылғы қаңтар-мамырға
	2015 жылғы сәуірге	2014 жылғы мамырға	2014 жылғы желтоқсанға	2010 жылғы желтоқсанға	
<b>Коммерциялық жылжымайтын мүлікті жалға беру</b>	100,2	102,8	101,3	114,8	102,9
Әкімшілік-кеңсеге арналған жайлар	100,3	102,7	101,8	111,6	102,6
Сауда жайлары	100,3	102,4	100,8	116,6	102,7
Мейрамханалар және қоғамдық тамақтандыру пункттері	100,0	104,3	101,6	110,7	104,2
Тұрмыстық қызмет көрсететін пункттер, сервистер	100,2	103,0	101,5	125,5	103,0
Қойма жайлары	99,9	102,4	101,1	114,6	102,8
Өндірістік жайлар	99,8	102,4	101,2	119,3	102,9
Паркингтер	99,8	101,1	101,0	105,7	103,9
Коммерциялық жылжымайтын мүліктің өзге де түрлері	100,1	107,8	102,7	111,2	107,2

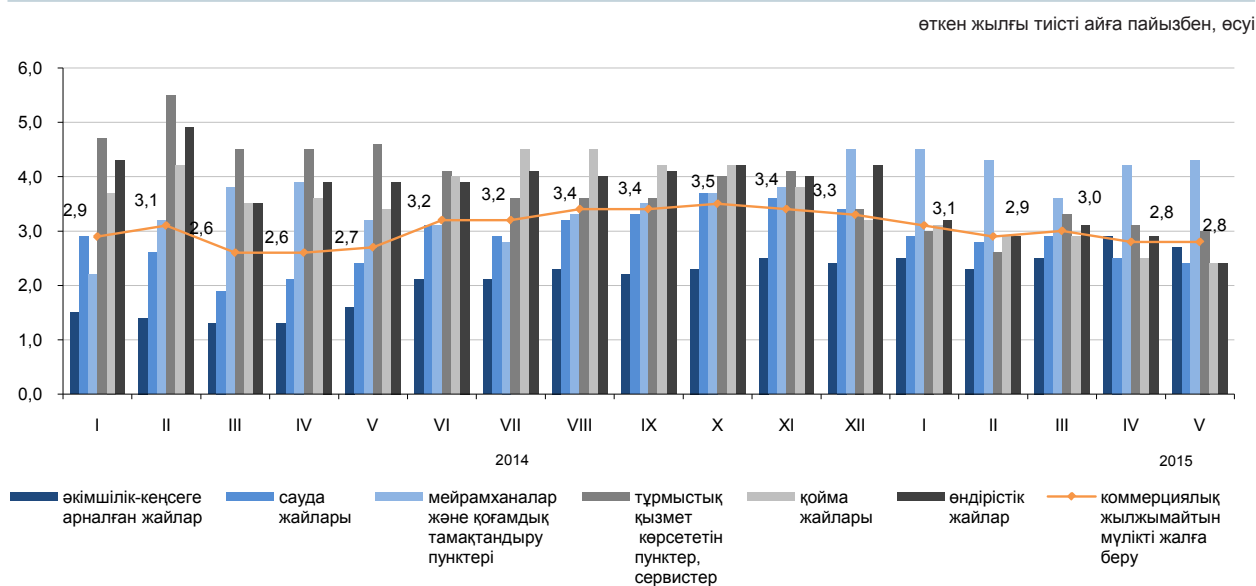

## 6. Ұлттық экономика

### 6.1 Қысқа мерзімді экономикалық индикатор

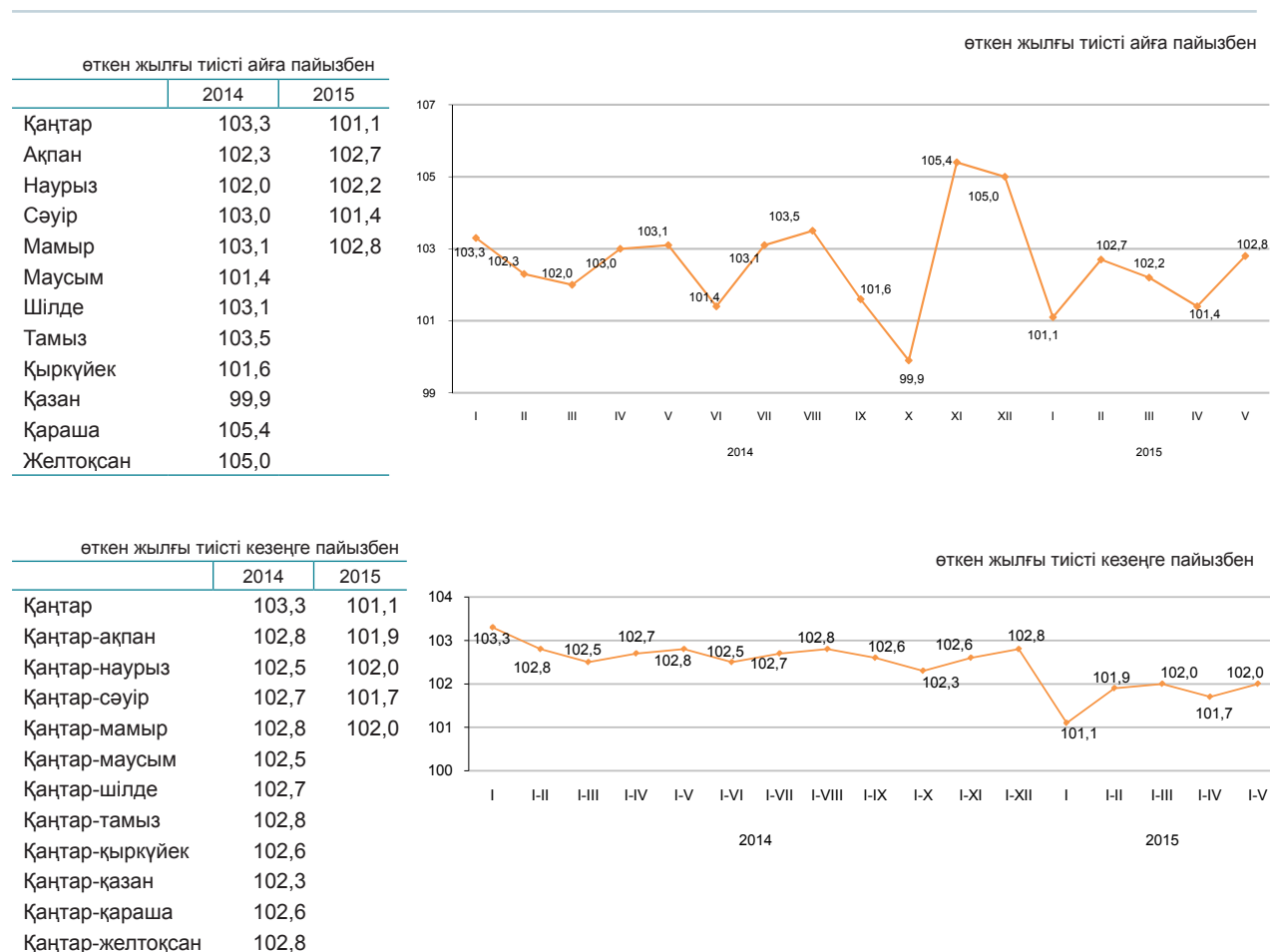

Қысқа мерзімді экономикалық индикатор – экономиканың даму тенденцияларын сипаттайтын көрсеткіш. Оны есептеу жедел есептеуді қамтамасыз ету мақсатында жүзеге асырылады және ауыл шаруашылығы, өнеркәсіп, құрылыс, сауда, көлік және байланыс сияқты негізгі салалар бойынша шығарылым индекстерінің өзгеруіне негізделеді. Аталған салалардың ЖІӨ көлеміндегі үлесі 67-68%.

## 6.2 Жалпы ішкі өнім

нақты көлем индексі, өткен жылғы тиісті кезеңге пайызбен

2005 жыл.....	109,7
2006 жыл.....	110,7
2007 жыл.....	108,9
2008 жыл.....	103,3
2009 жыл.....	101,2
2010 жыл.....	107,3
2011 жыл.....	107,5
2012 жыл.....	105,0
2013 жыл.....	106,0
2014 жыл*.....	104,3
2015 жылғы қаңтар-наурыз*.....	102,2

өткен жылғы тиісті кезеңге пайызбен

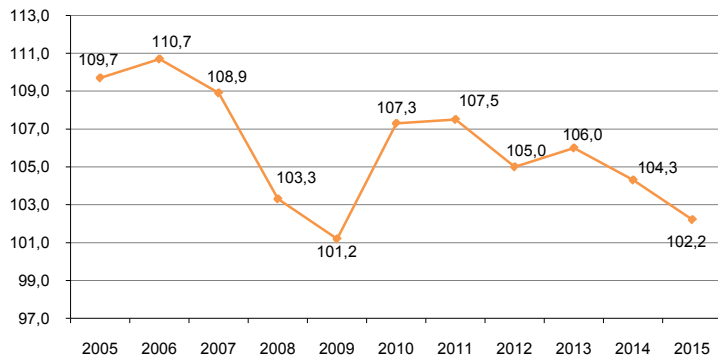

### Тауарлар мен қызметтер өндірісі

2015 жылғы қаңтар-наурыздағы алдын ала деректер бойынша ЖІӨ-нің құрылымында тауарлар өндірісі 36,2%, қызметтер өндірісі 59,4% құрады. ЖІӨ-нің өндірісінде негізгі үлесті – 30,4% өнеркәсіп және 16,2% - көтерме және бөлшек сауда; автомобильдерді және мотоциклдерді жөндеу алып отыр.

өткен жылғы тиісті кезеңге пайызбен

	2015 жылғы қаңтар-наурыз*		
	жалпы қосылған құн, млн. теңге	нақты көлем индексі	дефлятор
Тауарлар өндірісі	2 868 540,9	100,8	96,1
Қызметтер өндірісі	4 712 718,6	103,5	111,9

### Экономикалық қызмет түрлері бойынша ЖІӨ

өткен жылғы тиісті кезеңге пайызбен

	Жалпы қосылған құн, млн. теңге	Нақты көлем индексі	Дефлятор	ЖІӨ құрылымы, қорытындыға пайызбен
				2015 жылғы қаңтар-наурыз*
Жалпы ішкі өнім	7 933 306,0	102,2	102,6	100,0
Ауыл, орман және балық шаруашылығы	163 874,2	103,0	108,8	2,1
Өнеркәсіп	2 413 612,0	100,6	94,5	30,4
Құрылыс	291 054,7	101,9	103,2	3,7
Көтерме және бөлшек сауда; автомобильдерді және мотоциклдерді жөндеу	1 282 914,9	103,1	117,4	16,2
Көлік және қоймалау	722 852,0	107,1	115,4	9,1
Тұру және тамақтану бойынша қызметтер	92 464,5	104,3	111,0	1,2
Ақпарат және байланыс	157 453,2	107,3	91,9	2,0
Қаржы және сақтандыру қызметі	255 472,4	100,6	108,5	3,2
Жылжымайтын мүлікпен жасалатын операциялар	704 904,3	101,8	110,1	8,9
Кәсіби, ғылыми және техникалық қызмет	501 067,3	104,6	111,8	6,3
Өкімшілік және қосалқы қызмет көрсету саласындағы қызмет	191 327,5	101,3	112,0	2,4
Мемлекеттік басқару және қорғаныс; міндетті әлеуметтік қамтамасыз ету	186 935,2	103,5	104,1	2,4
Білім беру	319 455,2	103,0	109,8	4,0
Денсаулық сақтау және әлеуметтік қызметтер	178 798,4	102,2	111,0	2,3
Өнер, ойын-сауық және демалыс	59 004,6	104,4	112,5	0,7
Өзге де қызметтер түрлерін ұсыну	56 885,2	96,5	105,6	0,7
Үй қызметшісін жалдайтын және өзі тұтыну үшін тауарлар мен қызметтер өндіретін үй шаруашылықтары қызметі	3 183,9	100,0	100,0	0,0
Жалпы қосылған құн	7 581 259,5	102,4	105,4	95,6
Өнімдерге салынған салықтар	352 046,5	99,5	65,9	4,4

\* Алдын ала деректер бойынша.

### Табыстар әдісімен есептелген жалпы ішкі өнім

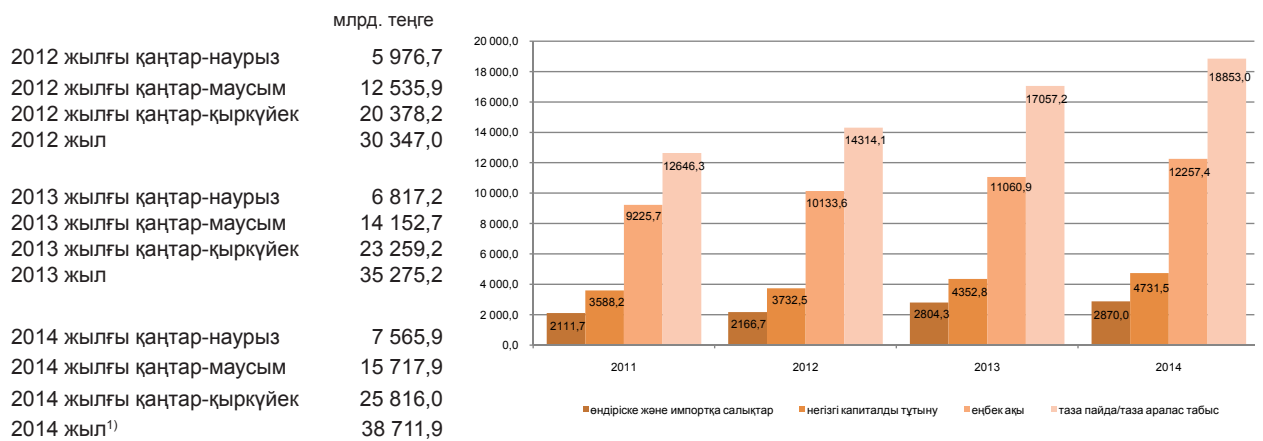

Есепті деректер бойынша 2014 жылғы табыстардың құралы құрылымында тауарлар өндірісі мен қызметтер өндірісіндегі еңбекақы төлеу үлесі тиісінше, 29% және 37% құрады, өндіріске салынатын басқа да салықтар үлесі тауарлар өндірісінде 2,2%, қызметтер өндірісінде 0,6% құрады, тиісінше, жалпы пайда/жалпы аралас табыс үлесі 68,8% және 62,4% құрады.

	қорытындыға пайызбен	
	2013	2014
Жалпы ішкі өнім	100,0	100,0
Еңбекақы	31,4	31,7
Өндіріске және импортқа салынатын таза салықтар <sup>2)</sup>	7,9	7,4
өндіріске салынатын басқа да салықтар	1,2	1,2
Жалпы пайда/жалпы аралас табыс	60,7	60,9

### 2014 жылғы экономикалық қызмет түрлері бойынша бастапқы табыстардың салалық құрылымы

	Жалпы қосылған құн	пайызбен		
		өңбек-ақы	өндіріске басқа да салықтар	жалпы пайда/жалпы аралас табыс
Ауыл, орман және балық шаруашылығы	100,0	23,2	0,1	76,7
Өнеркәсіп	100,0	26,8	2,9	70,3
Кен өндіру өнеркәсібі және карьерлерді қазу	100,0	20,1	4,1	75,8
Өңдеу өнеркәсібі	100,0	31,7	1,4	66,9
Электрмен жабдықтау, газ, бу беру және ауа баптау	100,0	53,4	2,0	44,6
Сумен жабдықтау; кәріз жүйесі, қалдықтардың жиналуын және таратылуын бақылау	100,0	61,6	1,9	36,5
Құрылыс	100,0	43,6	0,4	56,0
Көтерме және бөлшек сауда; автомобильдерді және мотоциклдерді жөндеу	100,0	38,1	0,3	61,6
Көлік және қоймалау	100,0	30,1	1,3	68,6
Тұру және тамақтану бойынша қызметтер	100,0	37,0	0,5	62,5
Ақпарат және байланыс	100,0	37,6	1,1	61,3
Қаржы және сақтандыру қызметі	100,0	38,1	1,4	60,5
Жылжымайтын мүлікпен жасалатын операциялар	100,0	6,8	0,5	92,7
Кәсіби, ғылыми және техникалық қызмет	100,0	50,4	0,8	48,8
Әкімшілік және қосалқы қызмет көрсету саласындағы қызмет	100,0	49,4	0,7	49,9
Мемлекеттік басқару және қорғаныс; міндетті әлеуметтік қамтамасыз ету	100,0	71,1	0,1	28,8
Білім беру	100,0	73,5	0,1	26,4
Денсаулық сақтау және әлеуметтік қызметтер	100,0	68,9	0,2	30,9
Өнер, ойын-сауық және демалыс	100,0	55,4	0,2	44,4
Өзге де қызметтер түрлерін ұсыну	100,0	22,9	0,2	76,9
Үй қызметшісін жалдайтын және өзі тұтыну үшін тауарлар мен қызметтер өндіретін үй шаруашылықтары қызметі	100,0	50,3	0,6	49,1
Салалар бойынша жиыны	100,0	33,8	1,3	64,9

<sup>1)</sup> Алдын-ала деректер бойынша.

<sup>2)</sup> Өндіріске және импортқа салықтар тұтас экономика бойынша салалық құрылымсыз есептеледі.

## Түпкілікті тұтыну әдісімен есептелген жалпы ішкі өнім

Түпкілікті тұтынуға шығыстар, өткен жылғы сәйкес кезеңге пайызбен

2012 жылғы қаңтар-наурыз.....	112,6
2012 жылғы қаңтар-маусым.....	113,3
2012 жылғы қаңтар-қыркүйек.....	111,5
2012 жылғы қаңтар-желтоқсан.....	111,4
2013 жылғы қаңтар-наурыз.....	110,4
2013 жылғы қаңтар-маусым.....	113,0
2013 жылғы қаңтар-қыркүйек.....	112,8
2013 жылғы қаңтар-желтоқсан.....	110,5
2014 жылғы қаңтар-наурыз.....	101,7
2014 жылғы қаңтар-маусым.....	100,5
2014 жылғы қаңтар-қыркүйек.....	102,5
2014 жылғы қаңтар-желтоқсан*.....	100,1

тиісті кезеңге пайызбен

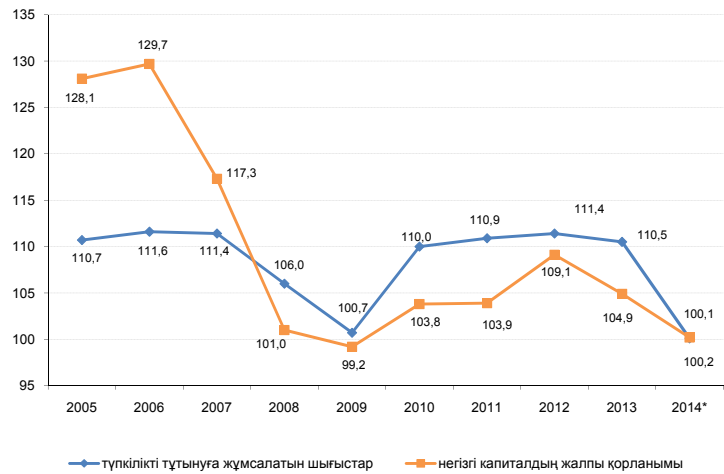

өткен жылғы тиісті кезеңге пайызбен

2014 жылғы қаңтар-желтоқсандағы түпкілікті тұтыну әдісімен есептелген жалпы ішкі өнім 37378694 млн. теңгені құрады. Өткен жылдың тиісті кезеңімен салыстырғанда нақты есептеуде түпкілікті тұтыну шығыстарының компоненттері бойынша өсім байқалады: мемлекеттік басқару – 10,3%, үй шаруашылықтарына қызмет көрсететін коммерциялық емес ұйымдар – 15,3%, ал жалпы қорланым 7,1% өсті.

	ЖІӨ компоненттері, млн. теңге	Нақты көлем индексі	Дефлятор
Түпкілікті тұтынуға шығыстар	22 760 845,0	100,1	105,7
Жалпы қорланым	9 450 643,8	107,1	104,5
Тауарлар мен қызмет көрсету экспорты	15 272 697,4	95,4	116,0
Тауарлар мен қызмет көрсету импорты	10 105 492,2	84,3	125,0

## 2014 жылғы қаңтар-желтоқсандағы түпкілікті тұтыну әдісімен есептелген ЖІӨ\*

өткен жылғы тиісті кезеңге пайызбен

	ЖІӨ компоненттері, млн. теңге	Нақты көлем индексі	Дефлятор	ЖІӨ құрылымы, қорытындыға пайызбен
Түпкілікті тұтынуға шығыстар	22 760 845,0	100,1	105,7	60,8
үй шаруашылықтары	18 121 660,6	97,7	105,8	48,5
мемлекеттік басқару	4 210 256,5	110,3	105,0	11,2
жеке тауарлар мен қызмет көрсетулер	2 170 880,6	104,5	107,1	5,8
ұжымдық қызмет көрсетулер	2 039 375,9	116,9	102,9	5,4
үй шаруашылықтарына қызмет көрсететін коммерциялық емес ұйымдар	428 927,9	115,3	107,6	1,1
Жалпы қорланым	9 450 643,8	107,1	104,5	25,3
негізгі капиталдың жалпы қорланым	7 770 635,5	100,2	103,8	20,8
материалдық айналым құрал-жабдықтары қорларының өзгеруі	1 680 008,3		108,0	4,5
Таза экспорт	5 167 205,2			13,9
тауарлар мен қызмет көрсету экспорты	15 272 697,4	95,4	116,0	40,9
тауарлар мен қызмет көрсету импорты	10 105 492,2	84,3	125,0	27,0
Түпкілікті тұтыну әдісімен есептелген жалпы ішкі өнім	37 378 694,0	104,3	104,8	100,0
Статистикалық алшақтық	1 333 209,9			
Өндіріс әдісімен есептелген жалпы ішкі өнім	38 711 903,9	104,3	105,2	

\* Алдын ала деректер.

### 6.3 Төлем балансы

#### Төлем балансының ағымдағы операциялар шоты бойынша сальдо

талдамалы ұсыным, млрд. АҚШ доллары

млн. АҚШ доллары  
 2013 жылғы IV тоқсан.....45,5  
 2014 жылғы IV тоқсан.....-801,1

2014 жылғы IV тоқсанда төлем балансының ағымдағы операциялар шоты бойынша теріс сальдо -801,1 млн. АҚШ доллары мөлшерінде қалыптасты (2013 жылғы IV тоқсанда нәтиже оң мәнді болып, 45,5 АҚШ долларын құрады).

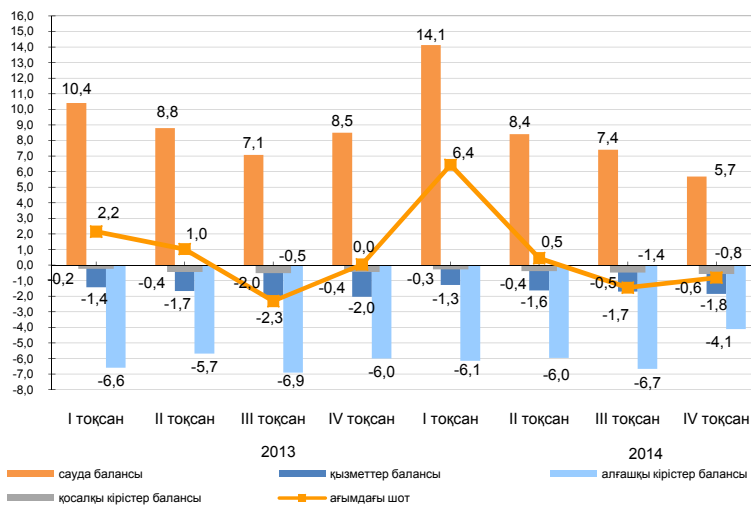

стандарттық ұсыным, млн. АҚШ доллары

	2013				2014			
	I тоқсан	II тоқсан	III тоқсан	IV тоқсан	I тоқсан	II тоқсан	III тоқсан	IV тоқсан
Ағымдағы шот	2 158,0	1 032,6	-2 309,5	45,5	6 437,8	451,0	-1 444,2	-801,1
Капиталмен операциялар есебі	-8,6	2,7	-0,6	0,1	16,0	2,9	2,2	10,1
Қаржылық шот	1 272,5	-1 894,2	-2 384,4	288,0	3 472,1	-2 136,8	-2 484,7	-2 293,0
Таза қателер мен қалып қойғандар	-876,9	-2 929,6	-74,4	242,5	2 981,7	-2 590,6	-1 042,7	-1 502,0

#### Қаржылық операциялар есебі

2014 жылғы IV тоқсанда тікелей инвестициялармен жасалған операциялар бойынша сальдо 2145,7 млн. доллар (2013 жылғы IV тоқсанда -1722,5 млн. доллар) құрады. Есепті кезеңде қаржылық активтерді таза алу 1923,7 млн. долларды құрады, ал міндеттемелердің таза қабылдануы -222,1 млн. долларды құрады.

2014 жылғы IV тоқсанда портфельдік инвестициялармен жасалған операциялар нәтижесі теріс болып, -5697,2 млн. доллар (2013 жылғы IV тоқсанда 3548,8 млн. доллар болды) құрады.

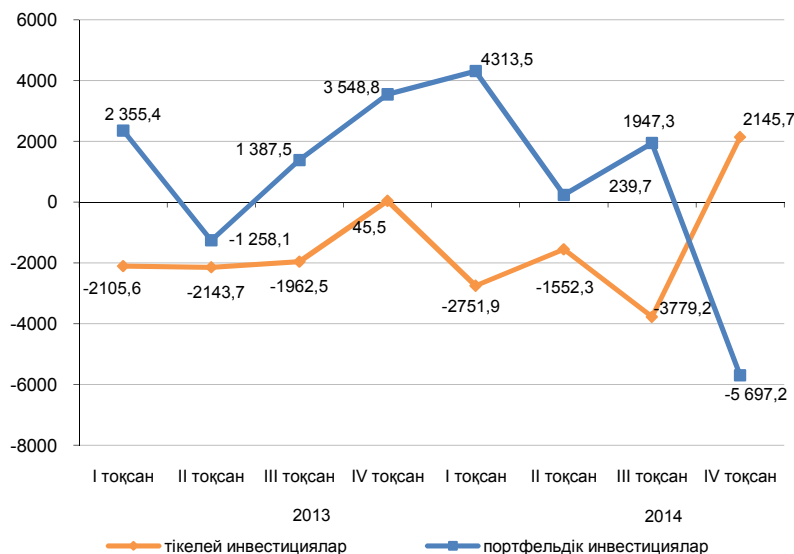

## 6.4 Еңбек өнімділігі

2013 жылғы қаңтар-наурыз .....	103,8
2013 жылғы қаңтар-маусым .....	103,9
2013 жылғы қаңтар- қыркүйек .....	104,5
2013 жыл .....	104,9
2014 жылғы қаңтар-наурыз .....	102,4
2014 жылғы қаңтар-маусым .....	102,6
2014 жылғы қаңтар- қыркүйек .....	103,4

Жалпы экономика бойынша 2014 жылғы қаңтар-қыркүйекте еңбек өнімділігінің индексі өткен жылғы тиісті кезеңге 103,4% құрады.

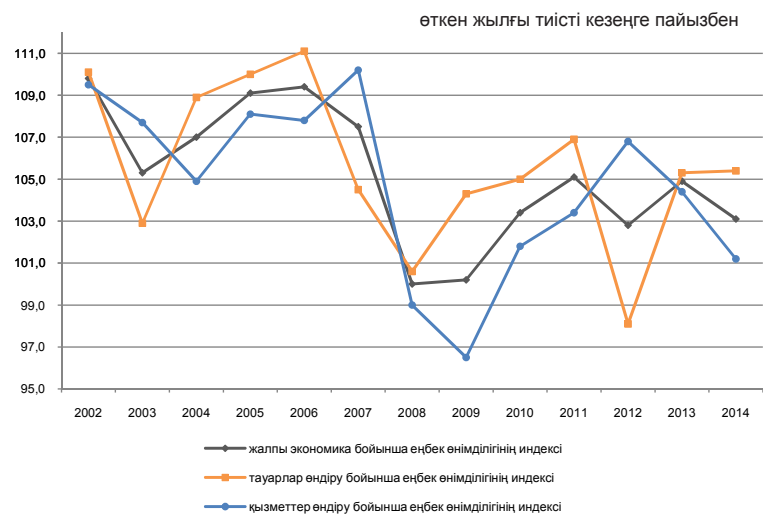

### Еңбек өнімділігі

	Еңбек өнімділігі, мың теңге/жан басына			Еңбек өнімділігінің индексі, өткен жылғы тиісті кезеңге пайызбен		
	қаңтар-наурыз	қаңтар-маусым	қаңтар-қыркүйек	қаңтар-наурыз	қаңтар-маусым	қаңтар-қыркүйек
Жалпы экономика	818,6	1 691,2	2 784,8	102,4	102,6	103,4
Тауарлар өндіру	823,5	1 678,6	2 824,2	104,1	104,4	105,1
Ауыл, орман және балық шаруашылығы	76,4	183,1	572,8	110,9	109,8	109,1
Өнеркәсіп	2 488,0	4 873,8	7 532,9	100,9	101,6	102,1
Кен өндіру өнеркәсібі және карьерлерді қазу	5 919,1	11 475,2	17 704,6	96,5	97,6	99,1
Өңдеу өнеркәсібі	1 556,4	3 164,3	5 057,4	99,1	101,1	102,4
Электрмен жабдықтау, газ, бу беру және ауа баптау	1 228,5	2 103,7	2 928,7	114,5	111,5	110,1
Сумен жабдықтау; кәріз жүйесі, қалдықтардың жиналуын және таратылуын бақылау	322,4	612,8	943,1	101,5	95,6	92,4
Құрылыс	418,1	1 218,4	2 169,4	104,5	105,1	102,8
Қызметтер өндіру	815,1	1 700,4	2 756,2	101,2	101,1	101,1
Көтерме және бөлшек сауда; автомобильдерді және мотоциклдерді жөндеу	831,4	1 956,0	3 404,3	110,7	107,9	108,0
Көлік және қоймалау	934,1	1 935,0	3 154,7	96,2	96,4	98,3
Тұру және тамақтану бойынша қызметтер	475,6	811,5	1 361,6	81,3	82,0	84,5
Ақпарат және байланыс	1 228,1	2 817,1	4 656,4	111,2	110,2	109,7
Қаржы және сақтандыру қызметі	1 505,3	2 945,3	4 734,4	97,9	96,3	92,7
Жылжымайтын мүлікпен жасалатын операциялар	6 041,7	12 263,8	17 569,7	99,3	102,0	101,4
Кәсіби, ғылыми және техникалық қызмет	2 284,2	3 860,1	5 524,4	96,3	96,4	95,2
Әкімшілік және қосалқы қызмет көрсету саласындағы қызмет	836,3	1 566,5	2 376,7	90,2	91,2	90,7
Мемлекеттік басқару және қорғаныс; міндетті әлеуметтік қамтамасыз ету	424,4	904,0	1 358,1	96,2	100,0	98,3
Білім беру	301,0	582,4	891,1	99,5	100,2	100,2
Денсаулық сақтау және әлеуметтік қызметтер	368,6	758,5	1 254,4	102,8	101,7	98,9
Өнер, ойын-сауық және демалыс	470,6	1 084,7	1 706,9	109,7	101,7	109,1
Өзге де қызметтер түрлерін ұсыну	225,6	665,0	1 650,2	94,9	98,1	94,3
Үй қызметшісін жалдайтын және өзі тұтыну үшін тауарлар мен қызметтер өндіретін үй шаруашылықтары қызметі	260,8	580,6	843,1	102,0	104,1	103,6

### 6.5 Негізгі капиталға салынған инвестициялар

өткен жылғы тиісті кезеңге пайызбен  
 2014 жылғы қаңтар-мамыр ..... 102,9  
 2014 жылғы қаңтар-желтоқсан ..... 103,9  
 2015 жылғы қаңтар-мамыр ..... 103,9

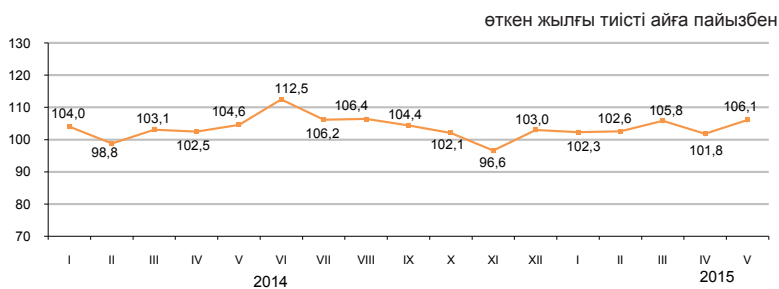

#### Қаржыландыру көздері бойынша

2015 жылғы қаңтар-мамырда шаруашылық жүргізуші субъектілердің меншікті қаражаттары инвестициялардың басым көздері болып қалуда, олардың көлемі 1217,5 млрд. теңгені құрады.

	2015 жылғы қаңтар-мамыр	
	млн. теңге	үлес салмағы, пайызбен
Негізгі капиталға салынған инвестициялар	1 993 168	100,0
соның ішінде келесі қаражаттар есебінен:		
мемлекеттік бюджет	288 416	14,5
меншікті	1 217 551	61,1
банктердің кредиттері	85 915	4,3
одан шетелдік банктердің кредиттері	1 928	0,1
басқа да қарыз	401 286	20,1
одан резидент еместердің қарыз қаражаттары	333 669	16,7

#### Технологиялық құрылым бойынша

2015 жылғы қаңтар-мамырда 2014 жылғы тиісті кезеңмен салыстырғанда ғимараттар мен имараттарды салу және күрделі жөндеу жұмыстарына бағытталған инвестициялық салымдардың 6,2% ұлғаюы байқалады.

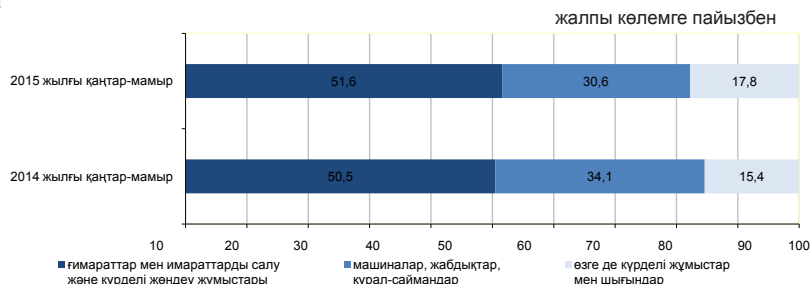

#### Пайдалану бағыттары бойынша

2015 жылғы қаңтар-мамырда негізгі капиталға салынған инвестициялардың едәуір үлесі кен өндіру өнеркәсібі және карьерлерді қазу (38,1%), жылжымайтын мүлікпен жасалатын операциялар (12,8%), көлік және қоймалауға (12,6%) келеді.



#### Кәсіпорындардың мөлшерлілігі бойынша

Ірі кәсіпорындардың инвестициялық салымдарының көлемі 2015 жылғы қаңтар-мамырда 955,3 млрд. теңгені құрады.

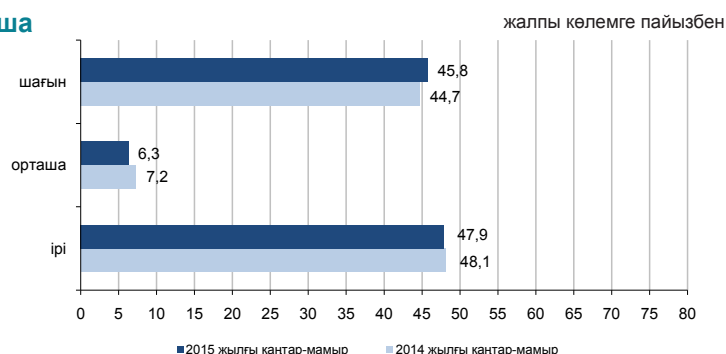

## 6.6 Отын-энергетикалық ресурстар (ОЭР)

### Ресурстар

2015 жылғы қаңтар-сәуірде республиканың экономикалық айналымына тартылған отынның негізгі табиғи түрлерінің (мұнай, газ конденсатын қоса, табиғи газ бен тас көмір) жалпы ресурстары 61,6 млн. тонна шартты отынды құрады.

	Табиғи ресурстардың жалпы көлеміндегі үлес салмағы	пайызбен		
		2015 жылғы қаңтар-сәуір 2014 жылғы қаңтар-сәуірге		
		ресурстар	өндіріс	импорт
Шикі мұнай	46,0	90,7	99,7	24,6
Көмір	33,3	99,5	99,5	95,6
Табиғи газ	12,0	94,3	104,9	109,6
Газ конденсаты	8,7	101,3	102,9	19,0

ресурстардың жалпы көлеміне пайызбен

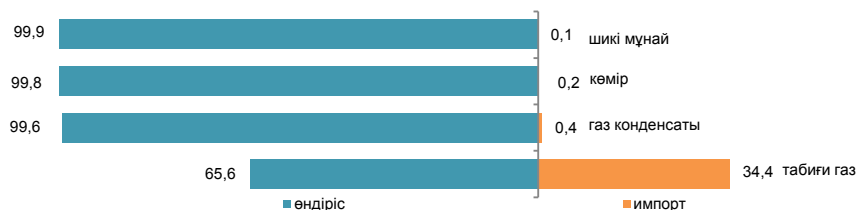

Мұнай өнімдерінің ресурстары негізінен меншікті өндіріс (65,4–98,9%) есебінен қалыптасты. Мұнай өнімдеріне сұраныс олардың импортымен ішінара толықтырылған. 2015 жылғы қаңтар-сәуірде 2014 жылғы тиісті кезеңмен салыстырғанда ресурстар құрылымында дизельдік отынның (1,4%), моторлық бензинінің (0,3%), мазуттың (0,1%), импорт үлесінің өсуі байқалды.

	2015 жылғы қаңтар-сәуір 2014 жылғы қаңтар-сәуірге	пайызбен		
		Ресурстардың жалпы көлеміне		
	ресурстар	өндіріс	импорт	экспорт
Моторлық бензині	91,1	65,4	34,6	-
Газойли	95,8	94,8	5,2	2,8
Мазут	114,6	70,4	0,2	100,0
Сұйытылған пропан және бутан	99,1	98,9	0,1	100,0

### Пайдалану

2015 жылғы қаңтар-сәуірде 2014 жылғы тиісті кезеңмен салыстырғанда ОЭР экспортының көлемі 10,4% төмендеді.

Мұнайды жеткізу көп деңгейде Италияға (30,5%) экспорттың жалпы көлемінен), Нидерландыға (13,5%), Францияға (8,8%), Қытайға (8,7%), Австрияға (3%) жүзеге асырылады.

	2015 жылғы қаңтар-сәуір 2014 жылғы қаңтар-сәуірге		пайызбен	
	экспорт	ішкі рынокта өткізу	экспорт	ішкі рынокта өткізу
Шикі мұнай	85,6	-	94,4	5,6
Көмір	106,1	96,9	29,8	70,2
Табиғи газ	94,3	-	100,0	-
Газ конденсаты	80,0	104,2	9,6	90,4

### Шикі мұнай экспортының көлемі

өткен жылғы тиісті кезеңге пайызбен

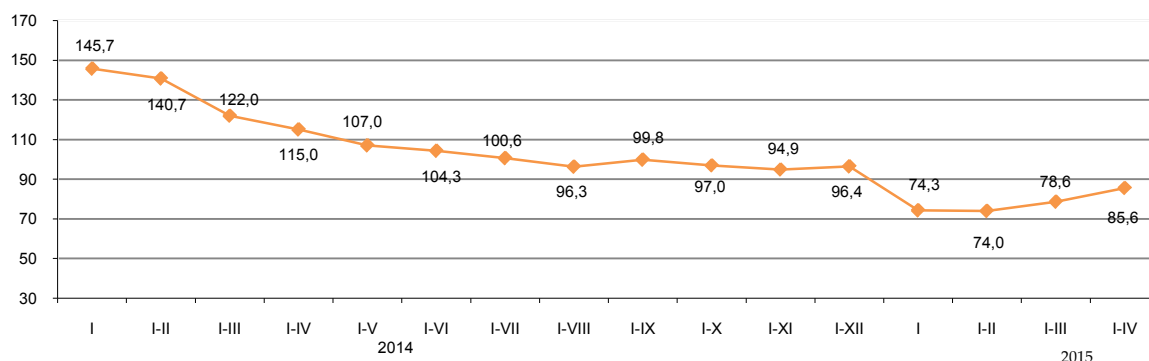

## 6.7 Кәсіпорындар статистикасы

### Заңды тұлғалар саны

	бірлік	
	2015 жылғы 1 мамырдағы жағдай бойынша	2015 жылғы 1 маусымдағы жағдай бойынша
Тіркелгендер	356 849	356 001
Жұмыс істейтіндер	212 046	215 835

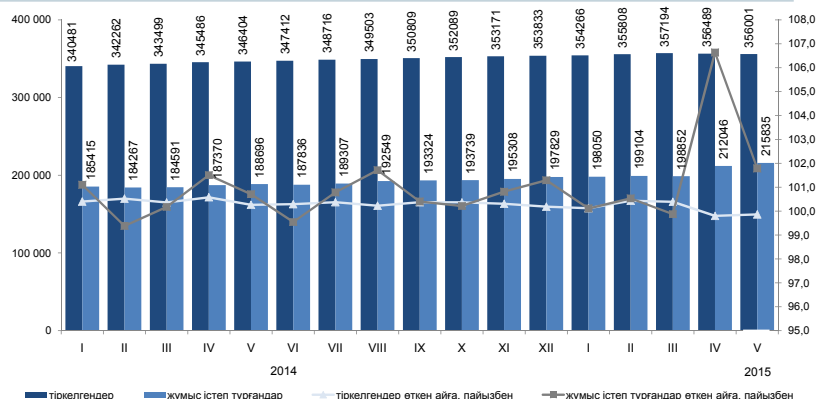

### Қызмет түрлері және белсенділігі бойынша заңды тұлғалар\*

2015 жылғы мамырда сәуір айымен салыстырғанда заңды тұлғалар санының көбеюі байқалады.

Жыл басынан бастап ең көп тіркелген заңды тұлғалардың саны көтерме және бөлшек саудада, (автомобильдерді және мотоциклдерді жөндеу қызметін қоса алғанда) сақталуда, оның үлесі 2015 жылғы 1 маусымдағы 30,2% құрады. Екінші орында – құрылыс (14,3%), үшінші орында – кәсіби, ғылыми және техникалық қызмет (7,4%). Осы үш қызмет түрлерінің жиынтық үлесі барлық тіркелген заңды тұлғалардың 51,9%-ын құрайды.

	Барлық тіркелгені	жұмыс істейтіндер	Одан оның ішінде			тара-тылу процесінде
			2015 жылғы 1 маусымдағы жағдай бойынша; бірлік			
			әлі жұмыс істемейтіндер (жаңалары)	белсенді	уақытша жұмыс істемейтіндер	
<b>Барлығы</b>	356 001	215 835	24 472	124 407	66 956	4 126
Көтерме және бөлшек сауда; автомобильдерді және мотоциклдерді жөндеу	107 515	53 786	6 378	27 849	19 559	1 471
Құрылыс	50 861	31 487	4 301	12 281	14 905	643
Кәсіби, ғылыми және техникалық қызмет	26 460	15 693	1 426	8 511	5 756	246
Өзге де қызметтер түрлерін ұсыну	26 250	15 757	4 108	7 281	4 368	158
Өндеу өнеркәсібі	20 482	12 840	1 326	6 935	4 579	315
Білім беру	18 848	16 397	724	14 810	863	135
Жылжымайтын мүлікпен жасалатын операциялар	16 484	10 807	585	7 528	2 694	178
Әкімшілік және қосалқы қызмет көрсету	14 179	9 204	884	5 292	3 028	111
саласындағы қызмет	13 460	8 475	922	4 669	2 884	149
Көлік және қоймалау	12 602	7 255	631	5 083	1 541	235
Ауыл, орман және балық шаруашылығы	10 030	9 321	97	9 126	98	63
Мемлекеттік басқару және қорғаныс; міндетті әлеуметтік қамтамасыз ету	9 080	5 300	513	3 302	1 485	88
Қаржы және сақтандыру қызметі	8 335	5 272	797	2 620	1 855	71
Ақпарат және байланыс	5 822	4 175	339	3 278	558	81
Денсаулық сақтау және әлеуметтік қызметтер	5 134	3 333	373	2 258	702	33
Өнер, ойын-сауық және демалыс	4 328	2 753	471	1 458	824	35
Тұру және тамақтану бойынша қызметтер	2 882	1 872	341	896	635	40
Кен өндіру өнеркәсібі және карьерлерді қазу						

### Меншік нысандары бойынша тіркелген заңды тұлғалар саны

	бірлік	
	2015 жылғы 1 мамырдағы жағдай бойынша	2015 жылғы 1 маусымдағы жағдай бойынша
<b>Барлығы</b>	356 849	356 001
жеке	310 973	310 483
мемлекеттік	27 588	27 548
шетелдік	18 288	17 970



### Мөлшерлілігі бойынша тіркелген заңды тұлғалар

	бірлік	
	2015 жылғы 1 мамырдағы жағдай бойынша	2015 жылғы 1 маусымдағы жағдай бойынша
Барлығы	356 849	356 001
шағын	347 847	346 967
орта	6 470	6 496
ірі	2 532	2 538

### Белсенділігі бойынша тіркелген заңды тұлғалар

	бірлік	
	2015 жылғы 1 мамырдағы жағдай бойынша	2015 жылғы 1 маусымдағы жағдай бойынша
Барлығы	356 849	356 001
жұмыс істейтіндер	212 046	215 835
белсенді	124 183	124 407
уақытша жұмыс істемейтіндер	64 729	66 956
әлі жұмыс істемейтіндер (жаңалары)	23 134	24 472
таратылу процесінде	4 171	4 126

\* Деректер ВК-005Ред 2 қызметкерлердің саны бойынша заңды тұлғалардың, филиалдар мен өкілдіктердің, сондай-ақ дара кәсіпкерлік субъектілерінің өлшемділігі жіктеуіне сәйкес берілген (шағын 0-ден 100 дейін).

## 6.8 Жер қойнауын пайдаланушылардың инвестициялық қызметі

(Геология және жер қойнауын пайдалану комитетінің деректері бойынша)

2015 жылғы қаңтар-наурызда минералды-шикізат кешенінің (КШ-дегі инвестицияларды есепке алмағанда) инвестициялар көлемі - 288004,2 млн. теңге құрады, оның ішінде: барлауға - 3806,1 млн. теңге (инвестицияның жалпы көлемінің 2%), басқа да инвестициялар - 84198,1 млн. теңге (98%).

Инвестициялаудың басым бағыттарының бірі көмір жер қойнауын пайдалану объектілері болып табылады - 51696,1 млн. теңге, 2015 жылғы қаңтар-наурызда жұмсалатын қаражаттың жалпы көлемінен 18% құрайды (288004,2 млн. теңге), сондай-ақ ірі инвестициялар пайдалы қазбалардың негізгі және басым түрлеріне бағытталған: мыс - 45892,7 млн. теңге (барлық қаражаттан 16%); полиметалдар (қорғасын, мырыш) - 44664,3 млн. теңге (15%); уран - 43305,3 млн. теңге (15%); алтын - 32441,4 млн. теңге (11%); темір, марганец - 31150,6 млн. теңге (11%); хром - 11649,2 млн. теңге (4%); алюминий (бокситтер) - 5099,2 млн. теңге (2%); фосфориттер - 2930,7 млн. теңге (1%) жалпыға таралған ПҚ (пайдалы қазбаларға) - 8338,7 млн. теңге (3%); жерасты суларына - 2327,3 млн. теңге (1%); басқа ПҚ (пайдалы қазбаларға) - 8508,8 млн. теңге (3%).

Жер қойнауын пайдаланудағы инвестициялар құрылымы:

- өндірілім шығындары - 228760,9 млн. теңге;
- негізгі шығындар - 41148,1 млн. теңге;
- жер қойнауы (ластану) қалпының мониторингін арналған шығындар - 9807,5 млн. теңге;
- геологиялық барлау шығындары - 4194,3 млн. теңге;
- жергілікті инфрақұрылым мен әлеуметтік ортаға шығындар - 1434,3 млн. теңге;
- қазақстандық мамандарды оқытуға бөлінген қаражат - 1315,2 млн. теңге;
- өндіріліммен байланысты емес операцияларды өткізуге арналған шығындар - 1260,5 млн. теңге;
- ҒЗТҚЖ арналған шығындар - 390,6 млн. теңге;
- технологияларды сатып алуға арналған шығындар - 81 млн. теңге.

Келісімшарт объектілерінде жұмыс істейтіндердің саны 100,5 мың адамды құрады. Қоғамдық сала мен жергілікті инфрақұрылымға 1434,3 млн. теңге қаражат салынды. Қазақстандық мамандарды оқытуға жұмсалған қаражат 1315,2 млн. теңге құрады.

2015 жылғы қаңтар-наурызда жер қойнауын пайдаланушылардың мемлекеттің бюджетіндегі салықтар мен төлемдері 55513,5 млн. теңге соманы құрады, оның ішінде:

- ПҚӨБ - 22653,4 млн. теңге (салықтар мен төлемдердің жалпы сомасынан 41%);
- корпоративтік табыс салығы - 11100,2 млн. теңге (20%);
- әлеуметтік салық - 4341,4 млн. теңге (8%);
- ҚҚС - 3978,3 млн. теңге (7%);
- ҚОҚ ластануына төлемдер - 1733,3 млн. теңге (3%);
- басқа да салықтар мен төлемдер - 11707 млн. теңге (21%).

### Инвестицияларды бөлу

	Инвестициялар көлемі	Оның ішінде	
		барлау шығындары	басқа да инвестициялар
<b>Қазақстан Республикасы</b>	288 004,2	3 806,1	284 198,1
Ақмола	16 216,2	434,6	15 781,7
Ақтөбе	24 438,0	200,7	24 237,3
Алматы	1 590,1	451,7	1 138,5
Атырау	2 986,0	1,5	2 984,5
Батыс Қазақстан	263,6	10,3	253,3
Жамбыл	6 991,4	98,8	6 892,6
Қарағанды	72 065,8	339,2	71 726,6
Қостанай	38 568,2	261,9	38 306,3
Қызылорда	9 098,7	433,1	8 665,6
Манғыстау	2 442,0	0,6	2 441,4
Оңтүстік Қазақстан	34 913,2	944,7	33 968,5
Павлодар	18 826,6	32,9	18 793,7
Солтүстік Қазақстан	794,1	205,3	588,8
Шығыс Қазақстан	208 475,8	3 438,6	205 037,2

### 2015 жылғы қаңтар-наурыздағы пайдалы қазбалар бойынша инвестицияларды бөлу

млн. теңге

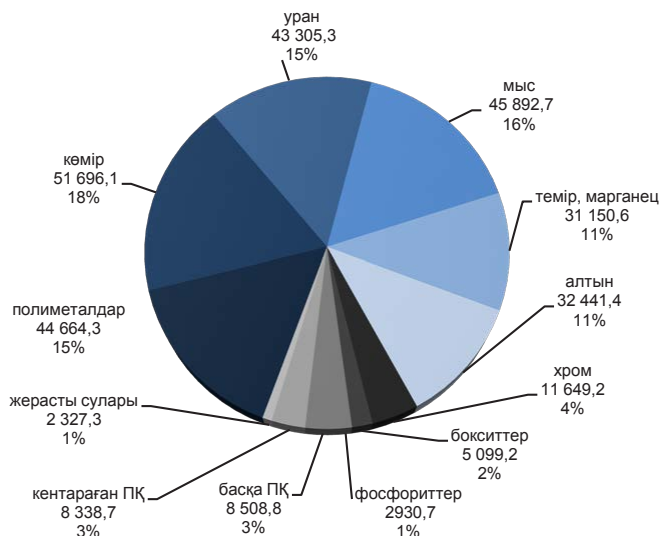

## 7. Сауда

### 7.1 Ішкі сауда

#### Бөлшек сауда

өткен жылға пайызбен	
2014 жыл*	112,1
өткен айға пайызбен	
2014 жылғы мамыр	105,7
2015 жылғы мамыр	106,4
өткен жылғы тиісті айға пайызбен	
2014 жылғы мамыр	111,3
2015 жылғы мамыр	102,4
өткен жылғы тиісті кезеңге пайызбен	
2014 жылғы қаңтар-мамыр	110,3
2015 жылғы қаңтар-мамыр	102,9

\* Жәдел деректер.

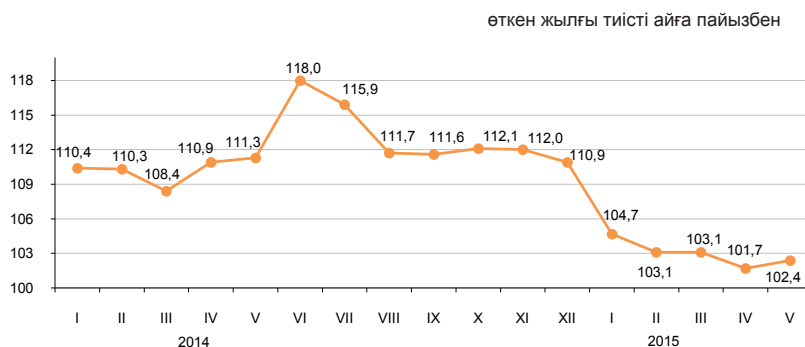

2015 жылғы қаңтар-мамырда бөлшек сауда айналымы 2254,9 млрд. теңгені құрады және 2014 жылғы тиісті кезеңге 2,9% ұлғайды. Саудамен айналысатын кәсіпорындармен тауарларды бөлшек саудада өткізу аз мөлшерде (2014 жылғы қаңтар-мамырмен салыстырғанда 0,4%) өсті. Базарлар және жеке кәсіпкерлермен өткізілген сауда көлемі есепті кезеңде 6% өсті.

2015 жылғы 1 маусымға бөлшек саудадағы саудамен айналысатын кәсіпорындардың тауарлық қорларының көлемі 309,9 млрд. теңгені құрады, саудадағы күндері – 61 күн.

Азық-түлік тауарларының бөлшек сауда жалпы көлеміндегі үлесі 34,8% құрады, азық-түлік емес тауарлар – 65,2%. Азық-түлік тауарларын өткізу көлемі 2014 жылғы қаңтар-мамырмен салыстырғанда 0,8%, азық-түлік емес тауарлар – 3,7% ұлғайды.

	пайызбен			
	Үлес салмағы	2015 жылғы мамыр 2014 жылғы мамырға	2015 жылғы мамыр 2015 жылғы сәуірге	2015 жылғы қаңтар-мамыр 2014 жылғы қаңтар-мамырға
Бөлшек сауда	100,0	102,4	106,4	102,9
сауда кәсіпорындарымен	54,1	98,8	104,4	100,4
базарларда және жеке кәсіпкерлермен	45,9	106,8	108,7	106,0

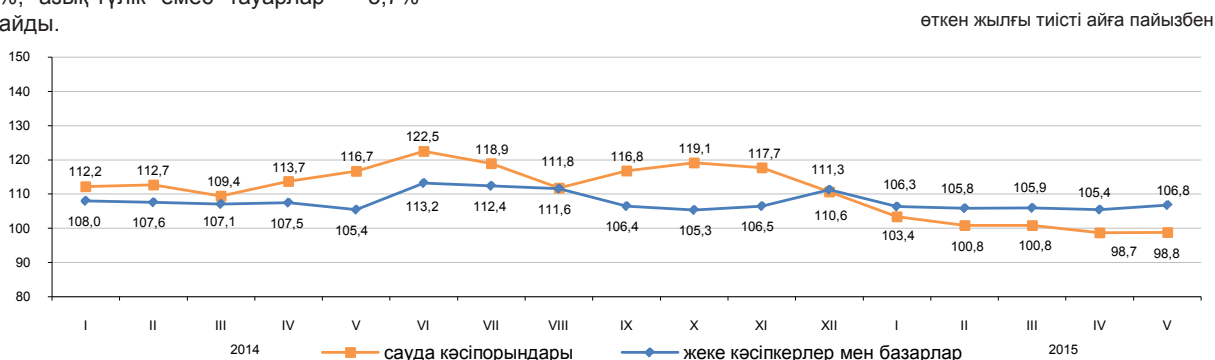

#### Көтерме сауда

2015 жылғы қаңтар-мамырда көтерме сауда айналымы 5644,6 млрд. теңгені құрады немесе өткен жылғы тиісті кезең деңгейіне 102,4%. Көтерме сауда тауар айналымының құрылымында азық-түлік емес тауарлар және өндірістік-техникалық мәндегі өнімдер (83,6%) басым.

#### Тамақ өнімдері мен сусындарды ұсыну бойынша қызметтер (қоғамдық тамақтандыру)

Тамақ өнімдері мен сусындарды ұсыну бойынша қызметтер көлемі 2015 жылғы қаңтар-мамырда 104 млрд. теңгені құрады немесе өткен жылғы тиісті кезеңмен салыстырғанда 6,9% көп. Шағын кәсіпорындар мен жеке кәсіпкерлер үлесіне қызметтер көлемінің шамамен 61,5%-ы тиесілі.

## 7.2 Ресурстар балансы және жекелеген тауарларды пайдалану

(ҚМ МКК және ҰЭМ СК деректері бойынша)

### Азық-түлік тауарлары

Отандық өндірістегі тауарлардың маңызды үлес салмағы көбінесе азық-түлік тауарларының ресурстарында байқалады. Сонымен бірге, ресурстары көп көлемде олардың импортымен қамтамасыз етілетін бірқатар өнімдер бар: қайта өңделген жемістер және жаңғақтар (99,4%), қайта өңделген көкөністер (77,5%), кофе және шай (64,9%). 2014 жылғы қаңтар-сәуірмен салыстырғанда ұн (23,1%), макарон өнімдері (22,1%), жарма (6,8%) төмендеуі байқалады.

	пайызбен				
	2015 жылғы қаңтар-сәуір 2014 жылғы қаңтар-сәуірге			Ресурстардың жалпы көлеміне	
	ресурстар	өндіріс	импорт	экспорт	ішкі нарықта өткізу
Ұн	108,4	108,2	2,4 есе	41,9	58,1
Жарма	112,7	107,0	146,8	28,9	71,1
Макарон өнімдері	85,9	82,0	110,3	11,3	88,7
Нан-тоқаш және кондитерлік өнімдер	99,9	99,5	105,1	0,6	99,4
Қант	83,6	65,1	129,6	-	100,0
Өсімдік майы	108,0	88,2	176,0	10,5	89,5
Құс еті	102,2	94,7	114,7	2,8	97,2
Сүт өнімдері	101,5	96,8	121,7	1,4	98,6

ресурстардың жалпы көлеміне пайызбен

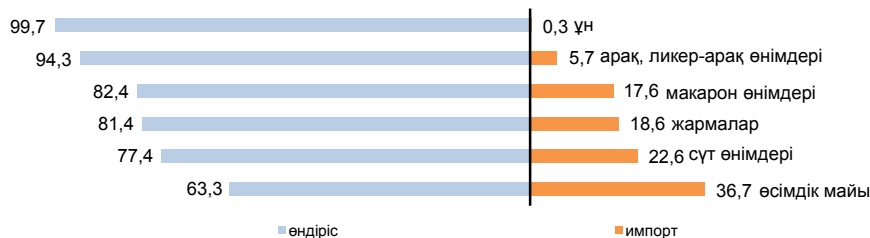

### Азық-түлік емес тауарлар

Азық-түлік емес тауарлардың нарығы көбінесе басқа елдерден әкелумен қамтамасыз етіледі. Ресурстарды толтыруда импорттың басымдылығы мынадай тауарларда: ауыз қуысы гигиена құралдары (99,2%), сыртқы киімдерде (99,1%), жуу құралдары (94,3%) байқалады. Тұрмыстық электр тауарларының арасында сондай-ақ, миксерлер және шырын сыққыштар (100%), кір жуатын машиналар (100%), теледидарлар (74%) бойынша импорт үлесі маңызды.

Құрылыс материалдарының ресурстары бойынша осыған ұқсас жағдай қалыптасуда. Табиғи шикізат болып табылатын құрылыс материалдарында ғана отандық өндіріс басым ресурстардың жалпы көлемінің (99,1-100%): асбест, табиғи құмдар, әктас, ғаныш, бор, доломит, саз және каолин.

Портландцемент өндірісі 2015 жылғы қаңтар-сәуірде 2014 жылғы тиісті кезеңге қарағанда 11% өсті. Портландцемент ресурстарының жалпы көлемінде отандық өндірістің үлесі 86,2% құрады.

	пайызбен				
	2015 жылғы қаңтар-сәуір 2014 жылғы қаңтар-сәуірге			Ресурстардың жалпы көлеміне	
	ресурстар	өндіріс	импорт	экспорт	ішкі нарықта өткізу
Жеңіл автомобильдері	63,5	51,4	66,8	0,5	99,5
Жүк автомобильдері	58,7	131,7	54,4	7,3	92,7
Сыртқы киім	82,2	135,2	81,9	1,0	99,0
Электр энергия есептеуіштері	92,2	96,7	87,7	-	100,0
Теледидарлар	93,0	103,2	89,9	3,8	96,2
Мақта мата	96,0	96,5	95,7	34,9	65,1
Аяқ киім	81,1	3,3 есе	79,8	1,8	98,2
Ас үй жиһазы	114,4	125,9	94,9	-	100,0
Үй ішіндегі құрал-жабдықтар	111,2	154,1	96,9	0,3	99,7

ресурстардың жалпы көлеміне пайызбен

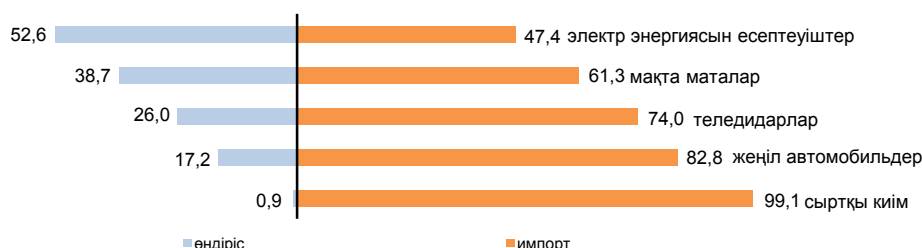

### 7.3 Сыртқы сауда айналымы

(ҚМ МКК және ҰЭМ СК деректері)

өткен айға пайызбен	
2014 жылғы сәуір.....	103,5
2015 жылғы сәуір.....	116,8
өткен жылғы тиісті айға пайызбен	
2014 жылғы сәуір.....	83,6
2015 жылғы сәуір.....	65,9
өткен жылғы тиісті кезеңге пайызбен	
2014 жылғы қаңтар-сәуір.....	96,9
2015 жылғы қаңтар-сәуір.....	62,7

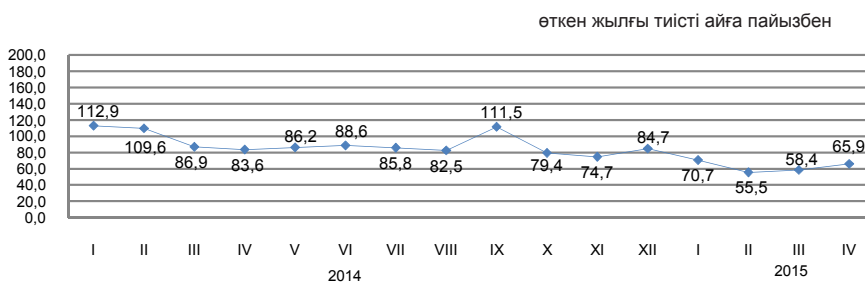

#### Сыртқы сауда айналымының құрылымы бойынша

2015 жылғы қаңтар-сәуірдегі сыртқы сауда айналымы 25,9 млрд. АҚШ долларын құрады (2014 жылғы қаңтар-сәуірмен салыстырғанда 37,3% төмендеді), оның ішінде экспорт – 15,8 млрд. АҚШ доллары (46% аз) және импорт – 10,1 млрд. АҚШ доллары (16,3% аз).

Экспорт ЕАЭО елдерімен 1386,8 млн. АҚШ долларын құрады немесе 2014 жылғы қаңтар-сәуірмен салыстырғанда 20,9% аз, импорт – 3477,3 млн. АҚШ доллары (16,4% аз).

	пайызбен	
	2015 жылғы қаңтар-сәуір 2014 жылғы қаңтар-сәуірге	2015 жылғы сәуір 2014 жылғы сәуірге
Сыртқы сауда айналымы	62,7	65,9
оның ішінде:		
экспорт	54,0	58,5
импорт	83,7	79,3

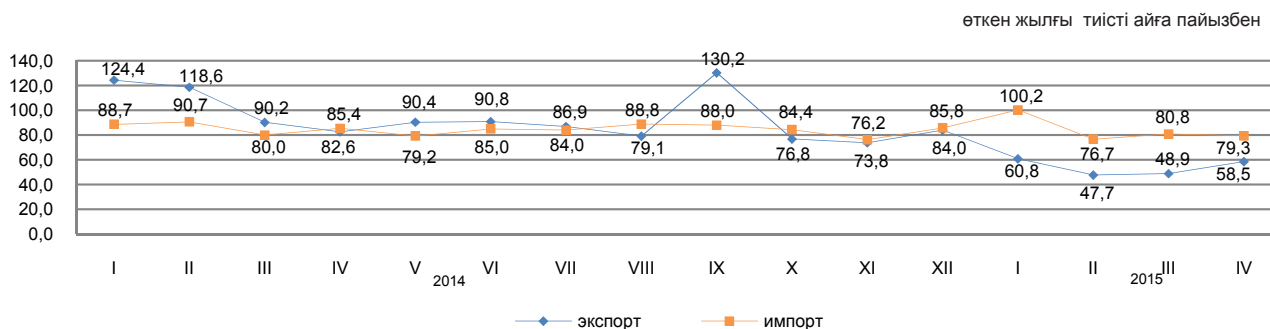

#### Жекелеген елдер бойынша

қорытындыға пайызбен

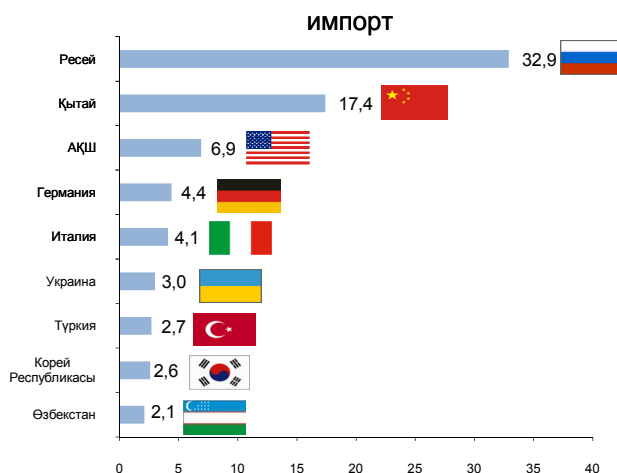
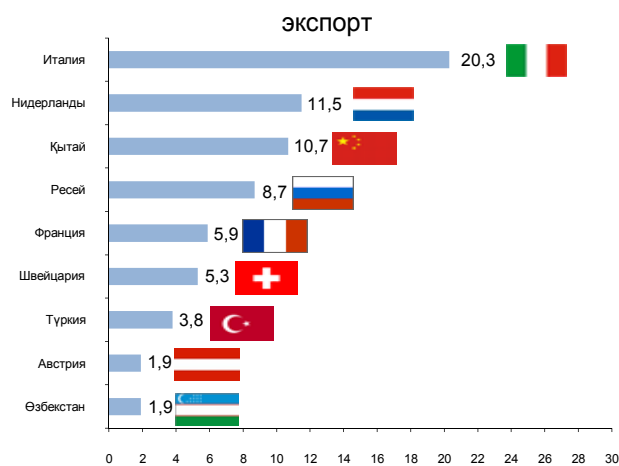

## 8. Экономиканың нақты секторы

### 8.1 Өнеркәсіп өндірісі

өткен жылғы тиісті кезеңге пайызбен  
 2014 жылғы қаңтар-мамыр.....100,1  
 2014 жылғы қаңтар-желтоқсан.....100,2  
 2015 жылғы қаңтар-мамыр.....100,5

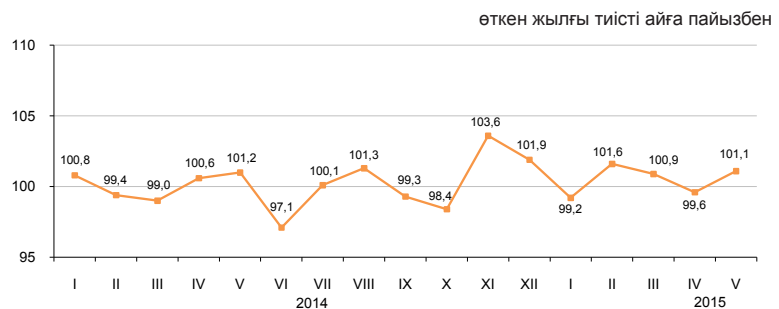

#### Өнеркәсіп салалары бойынша

2015 жылғы қаңтар-мамырда өнеркәсіп өнімі 5678,8 млрд. теңгеге, оның ішінде кен өндіру және өңдеу өнеркәсібі салаларында – тиісінше 2965,9 және 2074,9 млрд. теңгеге, электрмен жабдықтау, газ, бу беру, ауа баптауда – 569 млрд. теңгеге, сумен жабдықтау; кәріз жүйесі, қалдықтардың жиналуын және таратылуын бақылауда – 69 млрд. теңгеге өндірілді.

	пайызбен	
	2015 жылғы қаңтар-мамыр 2014 жылғы қаңтар-мамырға	Жалпы көлемде үлес салмағы, 2015 жылғы қаңтар-мамыр
<b>Өнеркәсіп</b>	100,5	100,0
Кен өндіру өнеркәсібі және карьерлерді қазу	101,0	52,2
Өңдеу өнеркәсібі	100,2	36,6
Электрмен жабдықтау, газ, бу беру және ауа баптау	98,3	10,0
Сумен жабдықтау; кәріз жүйесі, қалдықтардың жиналуын және таратылуын бақылау	90,4	1,2

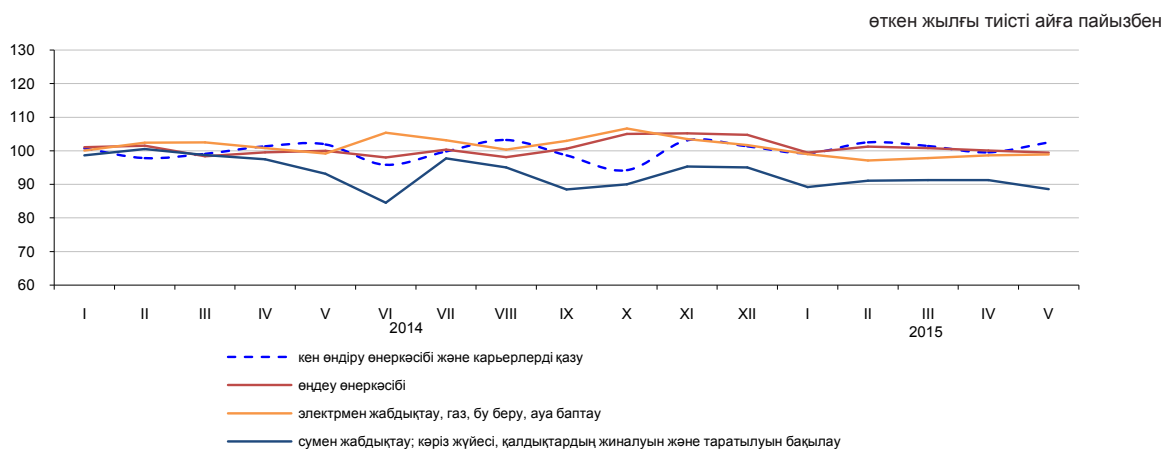

#### Өңдеу өнеркәсібі салалары бойынша

	2015 жылғы қаңтар-мамыр, млрд. теңге	2015 жылғы қаңтар-мамыр 2014 жылғы қаңтар-мамырға пайызбен
<b>Өңдеу өнеркәсібі</b>	2 074,9	100,2
Тамақ өнімдерін өндіру	392,3	98,1
Сусындарды өндіру	91,0	97,5
Темекі бұйымдарын өндіру	29,7	87,1
Жеңіл өнеркәсібі	26,5	102,3
Қағаз және қағаздан жасалған өнімдерді өндіру	12,6	84,1
Кокс және мұнай өңдеу өнімдерін өндіру	169,4	98,9
Химиялық өнеркәсіп өнімдерін өндіру	87,0	102,3
Резеңке және пластмасса бұйымдарын өндіру	45,7	107,8
Өзге де металл емес минералды өнімдер өндіру	130,1	101,6
Металлургия өнеркәсібі	750,0	115,7
Машина жасау	232,4	68,7

**Заттай көріністе өнеркәсіп өнімдерді өндіру**

	2015 жылғы қаңтар-мамыр	2014 жылғы қаңтар-мамыр
--	-------------------------	-------------------------

**Көмір және лигнит өндіру**

Көмір - барлығы, мың тонна	42 317,8	42 085,9
----------------------------	----------	----------

**Шикі мұнай және табиғи газ өндіру**

Мұнай, мың тонна	28 425,8	28 203,6
Газ конденсаты, мың тонна	5 431,5	5 281,3
Табиғи газ, млн. текше метр	19 371,4	17 720,6

**Металл кендерін өндіру**

Мыс кені, мың тонна	13 441,1	15 416,2
Құрамында алтыны бар кендер, мың тонна	7 178,9	5 685,1
Қорғасын-мырыш кені, мың тонна	2 081,9	2 946,6
Хром қойыртпалары, мың тонна	1 796,6	1 767,6

**Тамақ өнімдерін өндіру**

Ет, тонна	87 481	89 015
Сүт, тонна	178 073	193 836
Ұн, тонна	1 598 268	1 486 534
Нан, тонна	296 220	295 529
Жарма, тонна	19 665	25 434

**Мұнай өнімдерін өндіру**

Бензин, мың тонна	1 112,1	1 239,8
Керосин, мың тонна	103,8	159,8
Сұйытылған пропан және бутан	876,4	871,7
Газойлдер, мың тонна	1 832,5	1 941,6
Мазут, мың тонна	1 275,2	1 409,6

**Металлургия өнеркәсібі**

Ферроқорытпалар, тонна	745 352	699 616
Жазық илек, тонна	1 033 096	1 041 314
Тазартылған қорғасын, тонна	44 256	54 518
Мырыш, тонна	134 094	134 717
Тазартылған мыс, тонна	151 871	107 297

**Электрмен жабдықтау, газ, бу беру және ауа баптау**

Электр энергиясы, млн. кВт. с	39 328,5	40 011,7
Жылу энергиясы, мың Гкал	41 669,6	43 029,2

**Сумен жабдықтау, кәріз жүйесі, қалдықтардың жиналуын және таратылуын бақылау**

Табиғи су, млн. текше метр	1 069,6	1 074,3
----------------------------	---------	---------

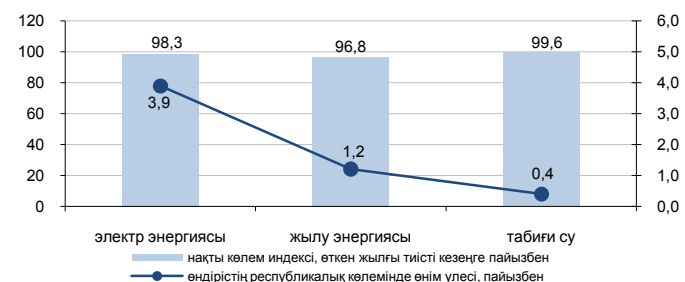
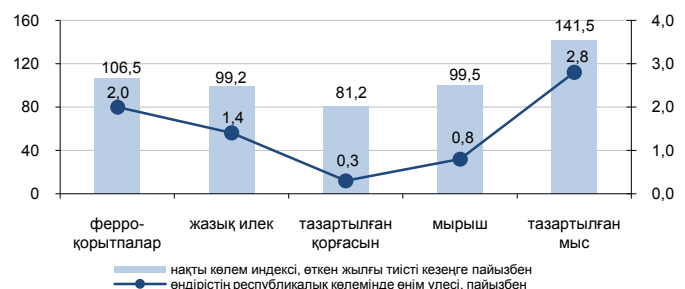
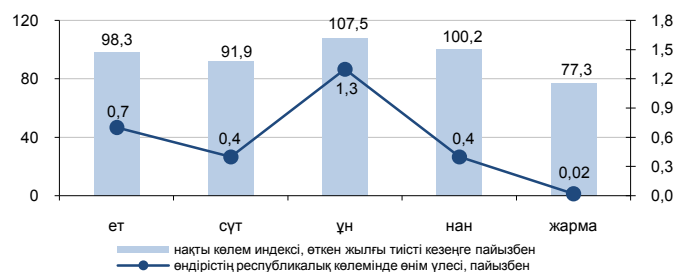
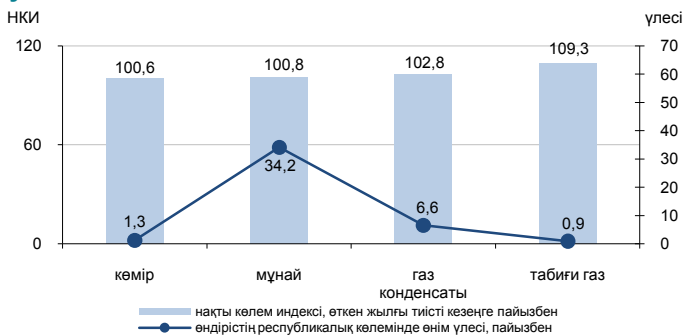

## 8.2 Ауыл шаруашылығы

### Ауыл шаруашылығы өнімдерінің (қызметтерінің) жалпы шығарылымы

өткен жылғы тиісті кезеңге пайызбен  
 2014 жылғы қаңтар-мамыр..... 103,4  
 2014 жыл..... 101,0  
 2015 жылғы қаңтар-мамыр..... 102,7

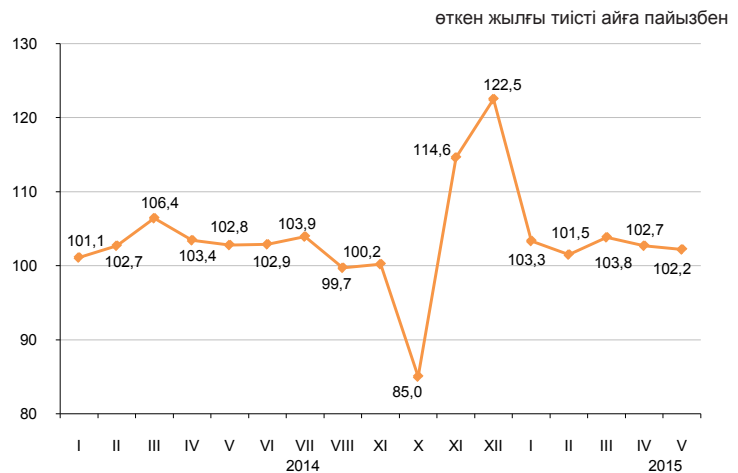

### Ауыл шаруашылығы салалары бойынша

Ауыл шаруашылығы өнімдерінің (қызметтерінің) жалпы шығарылымы 2015 жылғы қаңтар-мамырда 457148,9 млн. теңгені құрады, соның ішінде мал шаруашылығы – 440011,4 млн. теңге, өсімдік шаруашылығы – 16828,6 млн. теңге, қызметтер – 308,9 млн. теңге.

	пайызбен	
	2015 жылғы қаңтар-мамыр 2014 жылғы қаңтар-мамырға	2014 жылғы қаңтар-мамыр 2013 жылғы қаңтар-мамырға
Ауыл шаруашылығы	102,7	103,4
одан:		
өсімдік шаруашылығының өнімі	100,0	100,0
мал шаруашылығының өнімі	102,8	103,4

	Өлшем бірлігі	2015 жылғы қаңтар-мамыр	2014 жылғы тиісті кезеңге пайызбен
<b>Мал мен құстың негізгі түрлерінің саны*</b>			
Ірі қара мал	мың бас	7 496,7	103,1
Қой	мың бас	21 327,5	102,4
Ешкі	мың бас	3 312,9	101,4
Шошқа	мың бас	987,6	94,3
Жылқы	мың бас	2 308,3	108,5
Құс	мың бас	38 786,0	110,3
<b>Мал шаруашылығы өнімдерінің негізгі түрлерін өндіру</b>			
Мал мен құстардың шаруашылықта сойылғаны немесе союға өткізілгені (тірідей салмақта)	мың тонна	559,3	101,5
Сауылған сиыр сүті	мың тонна	1 821,6	102,2
Алынған тауық жұмыртқалары	млн. дана	1 825,3	113,8
<b>Негізгі дәнді дақылдардың қолда бары, барлығы*</b>	мың тонна	7 525,3	126,4
одан:			
бидай	мың тонна	6 560,2	127,9
арпа	мың тонна	636,9	117,6
сұлы	мың тонна	88,7	85,1
күріш	мың тонна	62,4	152,2
жүгері	мың тонна	42,1	2,3 есе
қара бидай	мың тонна	33,7	2,1 есе

\* 2015 жылғы 1 маусымға.

### 8.3 Құрылыс

#### Орындалған құрылыс жұмыстарының көлемі

өткен жылғы тиісті кезеңге, пайызбен

2014 жылғы қаңтар-мамыр.....104,1  
 2014 жылғы қаңтар-желтоқсан.....104,1  
 2015 жылғы қаңтар-мамыр.....104,7

2015 жылғы қаңтар-мамырда құрылыс жұмыстарының (қызметтерінің) көлемі 660 млрд. теңгені құрады.

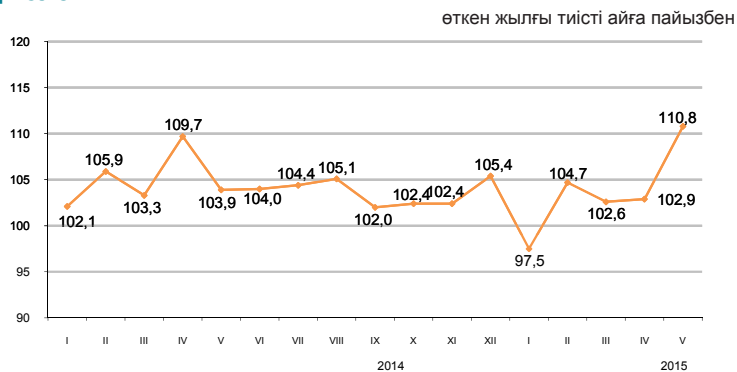

#### Салынып жатқан объектілер бойынша құрылыс жұмыстарының көлемі

Құрылыс жұмыстарының жалпы көлемінде едәуір үлес салмағының көлемін 228,2 млрд. теңгені құраған өнеркәсіп объектілері бойынша жұмыстар алды.



#### Құрылыс жұмыстары көлемінің құрылымы

Құрылыс-монтаж жұмыстарының көлемі 2014 жылғы қаңтар-мамырмен салыстырғанда 4% көбейіп, 586,3 млрд. теңгені құрады. Күрделі және ағымдағы жөндеу бойынша құрылыс жұмыстарының көлемі өткен жылғы тиісті кезеңмен салыстырғанда тиісінше 14,5% және 5,9% көбейді.

2015 жылғы қаңтар-мамыр, жалпы көлемге пайызбен

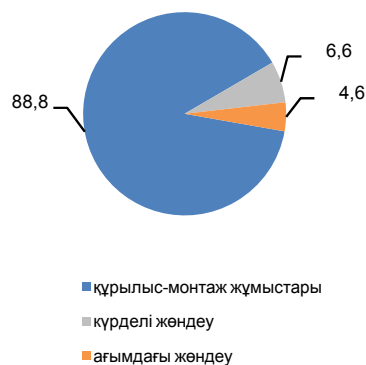

#### Объектілерді пайдалануға беру

2015 жылғы қаңтар-мамырда 13467 жаңа ғимараттардың құрылысы аяқталды, олардың ішінен 12609 тұрғын және 858 тұрғын емес мақсаттағы ғимараттар.

Пайдалануға берілген әлеуметтік-мәдени объектілер:

- жалпы білім беретін мектеп – 16;
- мектепке дейінгі ұйымдар – 21;
- амбулаториялық-емханалық ұйымдар - 21.

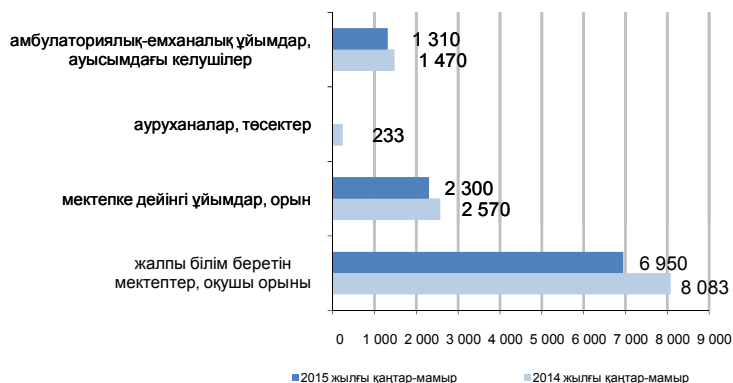

## 8.4 Тұрғын үй құрылысы

### Тұрғын үй құрылысына салынған инвестициялар

өткен жылғы тиісті кезеңге пайызбен

2014 жылғы қаңтар-мамыр.....124,8  
 2014 жылғы қаңтар-желтоқсан.....118,1  
 2015 жылғы қаңтар- мамыр.....106,1

2015 жылғы қаңтар-мамырда тұрғын үй құрылысына 227,1 млрд. теңге салынды. Негізгі капиталға салынған инвестициялардың жалпы көлемінде тұрғын үй құрылысында игерілген қаражаттың үлесі 11,4% құрады.

2015 жылғы қаңтар-мамырда тұрғын үй құрылысының негізгі қаржыландыру көзінің үлес салмағы 65,9% құрайтын салушылардың меншікті қаражаты болды.

өткен жылғы тиісті айға пайызбен

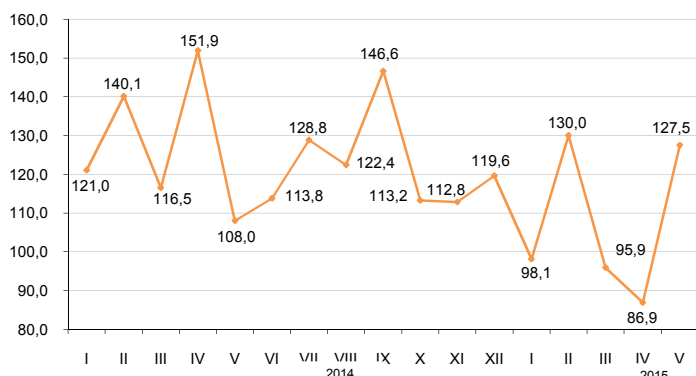

### Тұрғын ғимараттарды пайдалануға беру

жалпы алаңы мың шаршы метр

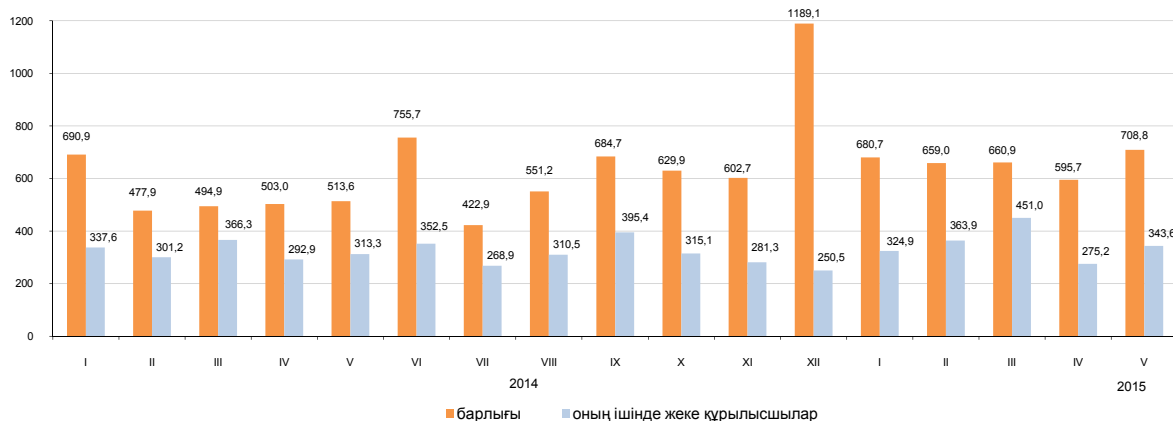

### Пайдалануға берілген тұрғын үйдің нақты көлемінің индексі

2015 жылғы қаңтар-мамырда пайдалануға берілген тұрғын үйдің жалпы алаңы 3305,2 мың шаршы метрді, оның ішінде жеке құрылысшылар салған 1758,7 мың шаршы метрді құрады. Пайдалануға берілген тұрғын үйдің нақты көлемінің индексі 2014 жылғы қаңтар-мамырға 123,3% құрады.

2015 жылғы қаңтар- мамырда көп пәтерлі тұрғын үй құрылысының 1 шаршы метрінің орташа нақты шығындары 132,6 мың теңгені және халық салған тұрғын үйдің шаршы метрі 64,3 мың теңгені құрады.

өткен жылғы тиісті айға пайызбен

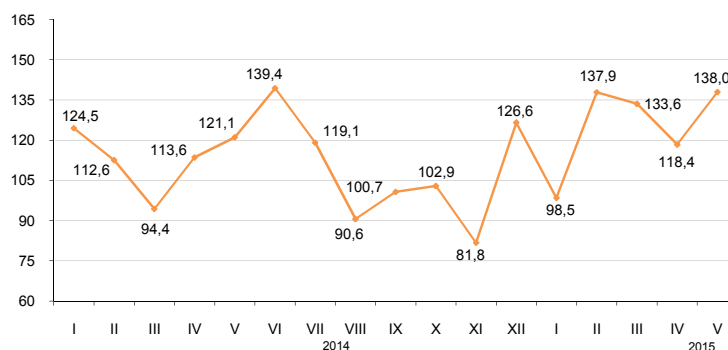

## 8.5 Көлік

### Жүк айналымы

	өткен жылға пайызбен
2014 жыл.....	99,1
	өткен айға пайызбен
2014 жылғы мамыр.....	103,5
2015 жылғы мамыр.....	106,1
	тиісті айға пайызбен
2014 жылғы мамыр.....	100,7
2015 жылғы мамыр.....	92,0
	тиісті кезеңге пайызбен
2014 жылғы қаңтар-мамыр.....	98,0
2015 жылғы қаңтар-мамыр.....	95,0

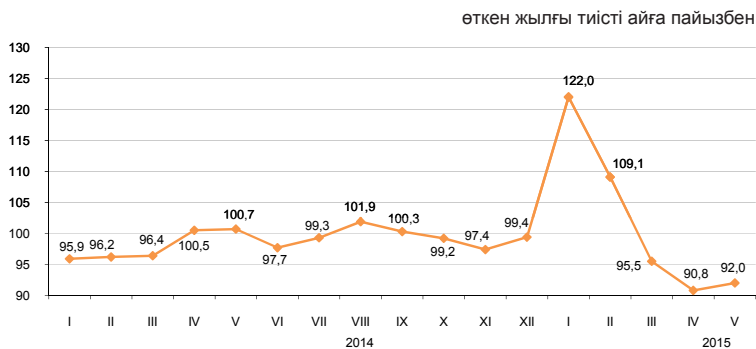

### Көлік түрлері бойынша

2015 жылғы қаңтар-мамырдағы жүк айналым өткен жылғы тиісті кезеңдегі деңгейден 95% құрды. 2015 жылғы қаңтар-мамырға теміржол көлігінің жүк айналымы 86,3%, автомобиль көлігі 103,9% құрды, яғни 2015 жылғы қаңтар-мамырда жүк айналымының жалпы көлеміндегі үлесі 46,8% және 28,5% тиісінше құрайды.

	Үлес салмағы	2015 жылғы мамыр 2015 жылғы сәуірге	2015 жылғы мамыр 2014 жылғы мамырға
Жүк айналымы	100,0	106,1	92,0
оның ішінде:			
теміржол	47,8	106,3	84,5
автомобиль	28,9	107,8	105,2
құбыр	22,9	103,7	95,0
теңіз	0,4	99,9	73,4
әуе	0,0	98,6	84,9
ішкі су	0,0	173,2	53,3

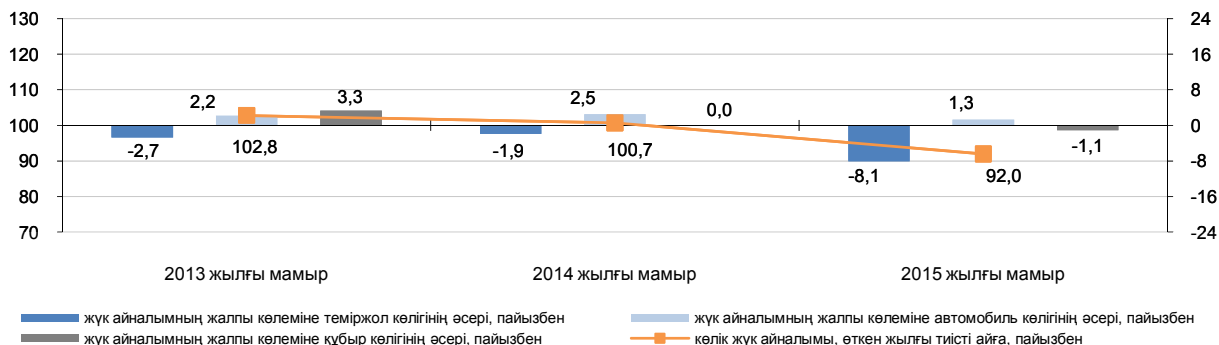

### Көлік түрлері бойынша негізгі көрсеткіштер

	Жүк тасымалдау, мың тонна		Жүк айналымы, млн. ткм	
	2015 жылғы қаңтар-мамыр	2015 жылғы қаңтар-мамыр 2014 жылғы қаңтар-мамырға, пайызбен	2015 жылғы қаңтар-мамыр	2015 жылғы қаңтар-мамыр 2014 жылғы қаңтар-мамырға, пайызбен
Көліктің барлық түрлері	1 362 949,6	102,3	197 787,6	95,0
оның ішінде:				
теміржол	134 812,4	89,0	92 597,1	86,3
автомобиль	1 136 155,8	104,3	56 352,6	103,9
құбыр	90 551,8	100,6	47 971,8	105,6
оның ішінде:				
мұнай	51 991,6	108,9	29 204,7	114,3
газ	38 560,2	91,3	18 767,1	94,3
теңіз	1 271,0	80,2	848,6	78,8
әуе	6,5	84,8	16,5	81,1
ішкі су	152,1	124,8	1,0	61,6

### Жолаушылар айналымы

өткен жылғы тиісті кезеңге пайызбен	
2014 жыл	108,6
өткен айға пайызбен	
2014 жылғы мамыр	104,3
2015 жылғы мамыр	103,1
тиісті айға пайызбен	
2014 жылғы мамыр	108,1
2015 жылғы мамыр	101,9
тиісті кезеңге пайызбен	
2014 жылғы қаңтар-мамыр	107,4
2015 жылғы қаңтар-мамыр	103,3

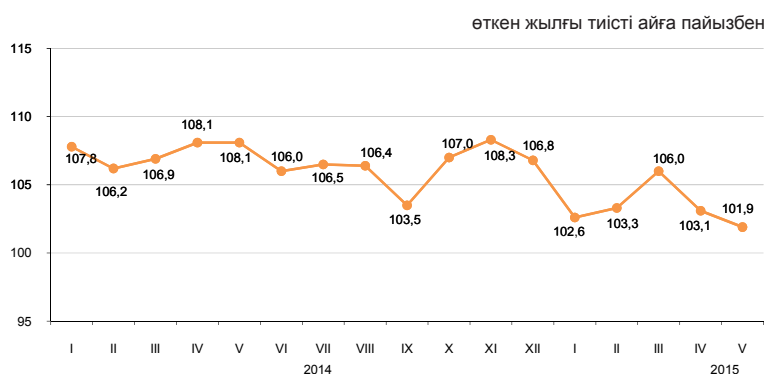

### Көлік түрлері бойынша

2015 жылғы мамырда өткен жылғы тиісті аймен салыстырғанда жолаушылар айналымының артуы (1,9%), көбінесе, автомобиль және әуе көлігінде жолаушылар ағымының өсуіне байланысты болды.

	Үлес салмағы	2015 жылғы мамыр 2015 жылғы сәуірге	2015 жылғы мамыр 2014 жылғы мамырға
Жолаушылар айналымы	100	103,1	101,9
оның ішінде:			
автомобиль	84,1	103,7	102,3
теміржол	11,8	93,8	96,2
әуе	3,9	113,9	105,2
трамвай	0,1	95,0	90,5
троллейбус	0,1	87,2	110,3
метрополитен	0,0	136,6	220,4
өзге де түрлері (арқан жолдары және басқалары)	-	-	-
ішкі су	0,0	-	15,1

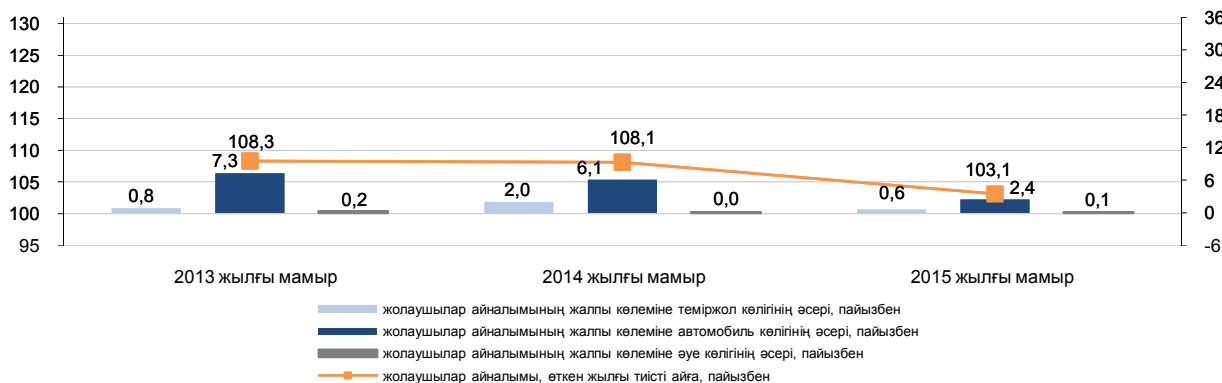

### Көлік түрлері бойынша негізгі көрсеткіштер

	Жолаушылар тасымалдау, мың адам		Жолаушылар айналымы, млн. жкм	
	2015 жылғы қаңтар-мамыр	2015 жылғы қаңтар-мамыр 2014 жылғы қаңтар-мамырға, пайызбен	2015 жылғы қаңтар-мамыр	2015 жылғы қаңтар-мамыр 2014 жылғы қаңтар-мамырға, пайызбен
Көліктің барлық түрлері	8 707 019,2	103,3	100 496,0	103,3
соның ішінде:				
теміржол	12 865,5	87,6	10 606,7	109,1
автомобиль	8 663 228,9	103,3	85 910,7	102,6
әуе	2 044,7	108,3	3 818,8	104,2
трамвай	16 824,9	101,3	78,8	105,5
троллейбус	8 744,1	124,6	52,2	160,6
метрополитен	3 306,5	122,2	28,8	139,8
өзге де түрлері (арқан жолдары және басқалары)	-	-	-	-
ішкі су	4,6	46,5	0,0	15,0

## 8.6 Пошталық және курьерлік қызмет. Байланыс

### Почталық және курьерлік қызмет

2014 жылғы мамыр	106,4
2015 жылғы мамыр	103,2
2014 жылғы мамыр	99,8
2015 жылғы мамыр	116,5
2014 жылғы қаңтар-мамыр	96,8
2015 жылғы қаңтар-мамыр	119,9

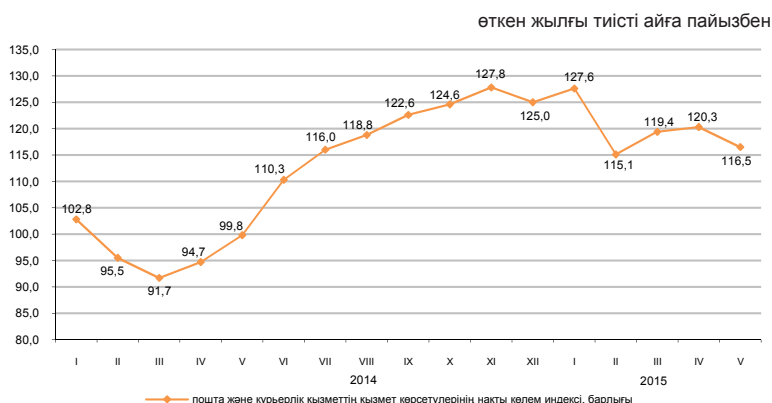

### Байланыс

2014 жылғы мамыр	100,4
2015 жылғы мамыр	103,0
2014 жылғы мамыр	102,9
2015 жылғы мамыр	101,9
2014 жылғы қаңтар-мамыр	108,8
2015 жылғы қаңтар-мамыр	104,8

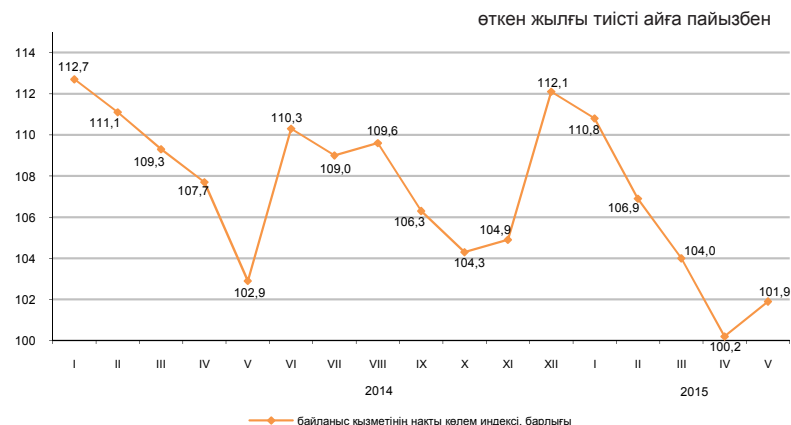

### Түрлері бойынша байланыс қызметінің көлемі

2015 жылғы қаңтар-мамырда байланыс қызметі бойынша НКІ-і 2014 жылғы қаңтар-мамырмен салыстырғанда 104,8%, одан Интернет қызметтері бойынша 122,1%, өзге де телекоммуникациялық қызметтері бойынша 132,7% құрады. Байланыс қызметінің жалпы көлемінде едәуір үлесті ұтқыр байланыс қызметтері, Интернет желісі және өзге де телекоммуникациялық қызметтері алады, сәйкесінше олардың үлес салмағы 38,1%, 28,5% және 14,1% құрады.

	Үлес салмағы	2015 жылғы қаңтар-мамыр, млн. теңге	2015 жылғы мамыр 2015 жылғы сәуірге	2015 жылғы мамыр 2014 жылғы мамырға	2015 жылғы қаңтар-мамыр 2014 жылғы қаңтар-мамырға
<b>Байланыс қызметінің көлемі, барлығы</b>	100	282 021,6	103,0	101,9	104,8
ұтқыр байланыс	38,1	107 514,3	105,0	87,9	93,8
Интернет желісі	28,5	80 330,4	100,7	122,4	122,1
өзге де телекоммуникациялық қызметтер	14,1	39 762,3	108,3	135,4	132,7
жергілікті телефон байланысы	7,2	20 397,8	99,5	94,6	96,7
қалааралық және халықаралық телефон байланысы	5,0	14 133,5	98,2	81,3	86,9
сымсыз желілері және жерсерігі, кабельді инфрақұрылым арқылы бағдарламаларды тарату	3,8	10 681,4	100,0	94,9	91,8
деректерді беру	3,3	9 201,9	99,3	96,5	98,1
Жалпы көлемнен-халыққа	63,4	178 873,6	102,1	92,6	97,2

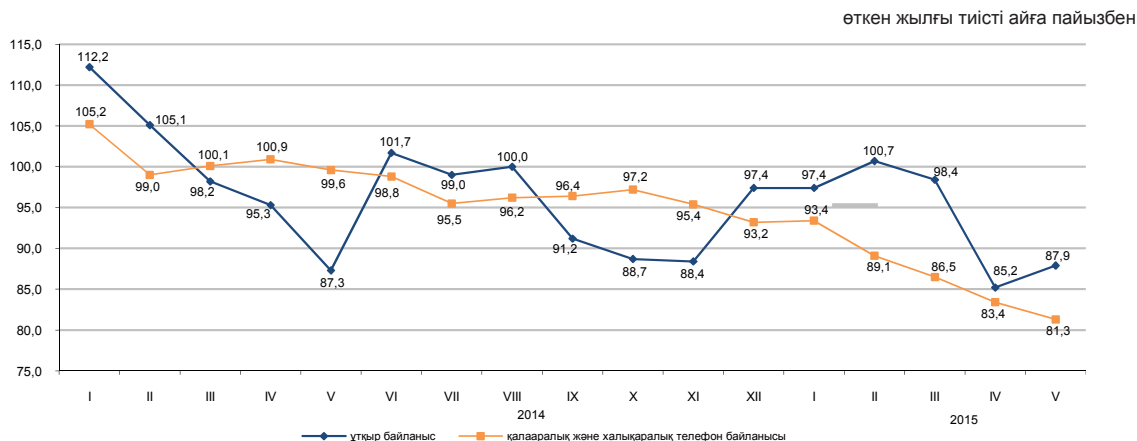

## 8.7 Шағын және орта кәсіпкерлік мониторингі<sup>1)</sup>

2013 жылғы 1 желтоқсаннан бастап ШОК субъектілеріне жатқызу критерііне тек қана жұмыспен қамтылғандар саны бойынша статистика мақсаттары үшін қолдануға көзделген Қазақстан Республикасының «Жеке кәсіпкерлік туралы» заңының нормасы күшіне енді (Қазақстан Республикасының 2012 жылғы 10 шілдедегі №36 «Қазақстан Республикасының кейбір заңнамалық актілеріне рұқсат беру құжаттарын қысқарту және мемлекеттік органдардың бақылау мен қадағалау функцияларын оңтайландыру мәселелері бойынша өзгерістер мен толықтырулар енгізу туралы» заңы).

2015 жылғы 1 қаңтардан бастап шағын кәсіпкерлік субъектілеріне қызметкерлердің орташа жылдық саны жүз адамға дейінгі субъектілерді жатқызуды қарастыратын Қазақстан Республикасының «Жеке кәсіпкерлік туралы» заңының нормасы күшіне енеді (Қазақстан Республикасының 2014 жылғы 16 мамырдағы №203 «Қазақстан Республикасының кейбір заңнамалық актілеріне рұқсат беру жүйесі мәселелері бойынша өзгерістер мен толықтырулар енгізу туралы» заңы). Субъектілер саны бойынша жедел деректер осы өзгерістерді ескере отырып қалыптастырылды.

### 2015 жылғы 1 маусымға ШОК қызметінің көрсеткіштер құрылымы

өткен жылғы тиісті кезеңге пайызбен

Статистикалық бизнес-тіркелімнің деректері бойынша жұмыс істеп тұрған дара кәсіпкерлердің ең көп саны Алматы қаласында (жалпы санынан 13,3%), Алматы (10,9%), Оңтүстік Қазақстан (10,7%) облыстарында шоғырланған.

Бұл ретте, жұмыс істеп тұрған шаруа (фермер) қожалықтарының едәуір саны Оңтүстік Қазақстан (39,9%), Алматы (26,1%), Жамбыл (7,7%) және Шығыс Қазақстан (6,3%) облыстарында белгіленген.

	Жұмыс істеп тұрған ШОК субъектілерінің саны
Қазақстан Республикасы	103,9
Ақмола	101,6
Ақтөбе	103,1
Алматы	100,8
Атырау	98,9
Батыс Қазақстан	105,2
Жамбыл	95,4
Қарағанды	105,9
Қостанай	99,3
Қызылорда	102,0
Маңғыстау	108,3
Оңтүстік Қазақстан	98,3
Павлодар	107,7
Солтүстік Қазақстан	102,5
Шығыс Қазақстан	105,4
Астана қ.	113,1
Алматы қ.	113,1

### 2015 жылғы 1 маусымға ШОК субъектілерінің саны

	Тіркелген ШОК субъектілерінің барлығы	Оның ішінде			Жұмыс істеп тұрған ШОК субъектілерінің барлығы	Оның ішінде		
		ШОК заңды тұлғалары <sup>2)</sup>	дара кәсіпкерлер <sup>2)</sup>	шаруа (фермер) қожалықтары <sup>3)</sup>		ШОК заңды тұлғалары <sup>2)</sup>	дара кәсіпкерлер <sup>2)</sup>	шаруа (фермер) қожалықтары <sup>3)</sup>
<b>Қазақстан</b>								
<b>Республикасы</b>	1 552 448	296 043	1 071 319	185 086	1 292 649	173 028	943 943	175 678
Ақмола	60 435	8 252	48 266	3 917	48 920	4 252	41 000	3 668
Ақтөбе	58 375	11 550	42 558	4 267	49 949	6 633	39 230	4 086
Алматы	182 027	12 590	117 146	52 291	155 224	6 840	102 574	45 810
Атырау	52 129	8 345	42 125	1 659	46 166	5 910	38 613	1 643
Батыс Қазақстан	46 258	6 671	35 227	4 360	40 827	4 616	31 995	4 216
Жамбыл	81 033	6 899	60 132	14 002	69 550	3 689	52 392	13 469
Қарағанды	100 356	20 605	73 015	6 736	85 149	13 725	65 032	6 392
Қостанай	74 012	9 428	59 160	5 424	62 771	5 961	52 002	4 808
Қызылорда	45 564	6 054	36 766	2 744	40 657	4 399	33 552	2 706
Маңғыстау	53 955	10 260	42 632	1 063	46 536	5 751	39 776	1 009
Оңтүстік Қазақстан	211 342	24 318	116 711	70 313	184 605	13 644	100 885	70 076
Павлодар	53 472	9 716	40 110	3 646	44 530	6 637	34 502	3 391
Солтүстік Қазақстан	41 234	6 399	31 907	2 928	35 263	3 677	28 691	2 895
Шығыс Қазақстан	130 825	15 358	104 253	11 214	108 543	8 245	89 270	11 028
Астана қ.	122 569	45 418	77 141	10	95 406	26 061	69 336	9
Алматы қ.	238 862	94 180	144 170	512	178 553	52 988	125 093	472

<sup>1)</sup> Жедел ақпарат бойынша.

<sup>2)</sup> Статистикалық бизнес-тіркелім деректері.

<sup>3)</sup> 2015 жылғы 1 мамырға Ауыл шаруашылық статистикалық тіркелім деректері негізіндегі шаруа (фермер) қожалықтарының саны.

## 8.8 Іскерлік белсенділік

### Кәсіпкерліктің сенімділік индексі

	пайызбен		
	Өнеркәсіп	Сауда	Құрылыс
2014 жыл			
I тоқсан	+14	+14	-2
II тоқсан	+11	+6	+1
III тоқсан	+9	+4	+1
IV тоқсан	+8	+5	-3
2015 жыл			
I тоқсан	0	0	-3

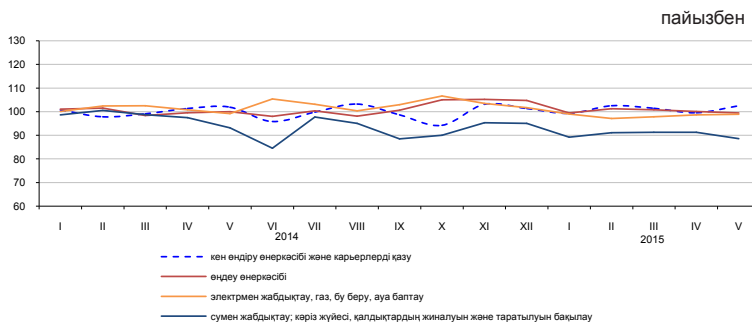

2015 жылғы I тоқсанда сұралған өнеркәсіп кәсіпорындарының іскерлік белсенділігін сипаттайтын кәсіпкерліктің сенімділік индексі 2014 жылғы IV тоқсанмен салыстырғанда 8 пайыздық тармаққа азайды және (0%) құрады.

2015 жылғы I тоқсанда 72% өнеркәсіп кәсіпорындарының басшылары өз экономикалық жағдайын «жақсы» және «қанағаттанарлық» деп сипаттаған.

Бұл ретте, ағымдағы уақытпен салыстырғанда 2015 жылғы маусымға дейін 70% кәсіпорын өзінің қаржылық – шаруашылық қызметінің өзгеріссіз қалуын, 18% - жақсаруын және 10% - нашарлайтындығын күтеді.

2015 жылғы I тоқсанда сұралған сауда кәсіпорындарының іскерлік белсенділігін сипаттайтын кәсіпкерліктің сенімділік индексі 2014 жылғы IV тоқсанмен салыстырғанда 5 пайыздық тармаққа азайды және (0%) құрады.

2015 жылғы I тоқсанда 79% сауда кәсіпорындардың басшылары өз экономикалық жағдайын «жақсы» және «қанағаттанарлық» деп сипаттаған.

Бұл ретте, ағымдағы уақытпен салыстырғанда 2015 жылғы маусымға дейін 73% кәсіпорын өзінің қаржылық – шаруашылық қызметінің өзгеріссіз қалуын, 16% - жақсаруын және 7% - нашарлайтындығын күтеді.

Сұралған құрылыс ұйымдарының іскерлік белсенділігін сипаттайтын кәсіпкерліктің сенімділік индексі 2015 жылғы I тоқсанда өткен 2014 жылғы IV тоқсанмен салыстырғанда 6 пайыздық тармаққа азайды және (-3%) құрады.

2015 жылғы I тоқсанда 76% құрылыс кәсіпорындарының басшылары өз экономикалық жағдайын «жақсы» және «қанағаттанарлық» деп сипаттаған.

Бұл ретте, ағымдағы уақытпен салыстырғанда 2015 жылғы маусымға дейін 62% кәсіпорын өзінің қаржылық – шаруашылық қызметінің өзгеріссіз қалуын, 28% - жақсаруын және 8% - нашарлайтындығын күтеді.

Алдағы 2-3 айда сұралған кәсіпорындардың барлық үш саласында іскерлік белсенділіктің өсуі күтіледі.

	Кәсіпорындар зерттелді, бірлік	Кәсіпкерлік сенімділік индексі, пайызбен	
		2014 жылғы I тоқсанда	2015 жылғы I тоқсанда
Өнеркәсіп	855	+7	0
Кен өндіру	107	+10	+1
Өңдеу	586	+13	+2
Электрмен жабдықтау, сумен жабдықтау	162	-17	-7
Сауда	1 500	+1	0
Көтерме	849	+1	0
Бөлшек	643	+1	0
Сауда делдалдығы	8	-9	+8
Құрылыс	400	-8	-3
Мемлекеттік меншік	5	+10	+30
Жеке меншік	379	-8	-14
Басқа мемлекеттердің, олардың заңды тұлғалары мен азаматтарының меншігі	16	-11	-3

Өнеркәсіп кәсіпорындарының кәсіпкерліктің сенімділік индексі нақты қалыптасқан сұраныс деңгейін бағалау және дайын өнімнің қоры (соңғысы кері белгімен), сондай-ақ өндіріс көлемінің болжалды өзгерістері «баланстарының» арифметикалық орта мәні ретінде пайызбен есептеледі.

Сауда кәсіпорындарының кәсіпкерліктің сенімділік индексі нақты қалыптасқан экономикалық жағдай деңгейін бағалау мен қоймадағы қорлар (соңғысы кері белгімен), сондай-ақ экономикалық жағдайдың болжалды өзгерістері «баланстарының» арифметикалық орта мәні ретінде пайызбен есептеледі.

Зерттеліп отырған кәсіпорындардың шаруашылық қызметінің сол немесе өзге көрсеткішінің «өсуін» және «кемуін» атап өткен респонденттердің пайыздық үлесінің айырмашылығы баланс деп ұғынылады.

Құрылыста кәсіпкерлік сенімділік индексі тапсырыстар портфелінің нақты жай-күйін және ұйымдарда жұмыс істейтіндер санының күтілетін өзгерісін бағалау баланстарының орташа арифметикалық мәні ретінде анықталады.

## 9. Қаржы жүйесі

### 9.1 Мемлекеттік қаржы

(ҚМ деректері бойынша)

2015 жылғы қаңтар-сәуір	млрд. теңге
Табыстар.....	2 602,8
Шығындар.....	2 385,9
Таза бюджеттік несиелеу.....	67,9
Қаржы активтерімен жасалатын операциялар бойынша сальдо.....	134,6
Бюджет профициті.....	14,4

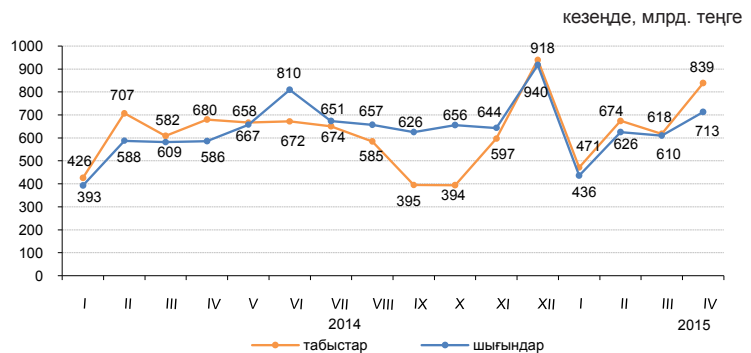

### 2015 жылғы қаңтар-сәуірдегі бюджет табыстары

	Мемлекеттік бюджет			Республикалық бюджет			Жергілікті бюджет		
	млрд. теңге	үлес салмағы, пайызбен	2015 жылғы қаңтар-сәуір 2014 жылғы қаңтар-сәуірге пайызбен	млрд. теңге	үлес салмағы, пайызбен	2015 жылғы қаңтар-сәуір 2014 жылғы қаңтар-сәуірге пайызбен	млрд. теңге	үлес салмағы, пайызбен	2015 жылғы қаңтар-сәуір 2014 жылғы қаңтар-сәуірге пайызбен
Табыстар	2 602,8	100,0	107,5	2 154,4	100,0	106,5	1 107,2	100,0	100,7
Салық түсімдері	1 366,7	52,5	84,2	892,8	41,5	74,0	473,9	42,8	113,7
Салықтық емес түсімдер	76,0	2,9	131,1	60,7	2,8	134,3	15,7	1,4	121,3
Негізгі капиталды сатудан түскен түсімдер	15,1	0,6	76,8	0,9	0,0	275,3	14,1	1,3	73,4
Трансферттер түсімдері	1 145,0	44,0	159,0	1 200,0	55,7	155,7	603,5	54,5	92,7

### 2015 жылғы қаңтар-сәуірдегі мемлекеттік бюджеттің салық түсімдері

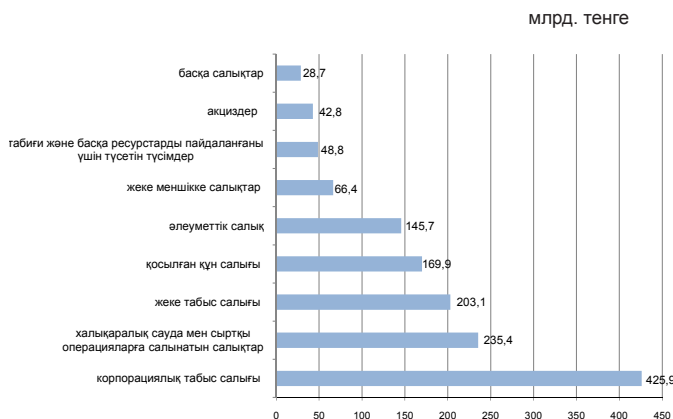

	пайызбен	
	Үлес салмағы	2015 жылғы қаңтар-сәуір 2014 жылғы қаңтар-сәуірге
Салықтық түсімдер	100,0	84,2
Корпорациялық табыс салығы	31,2	89,0
Халықаралық сауда мен сыртқы операцияларға салынатын салықтар	17,2	70,5
Жеке табыс салығы	14,9	118,4
Әлеуметтік салық	12,4	48,7
Қосылған құн салығы	10,7	116,4
Жеке меншікке салықтар	4,9	114,3
Табиғи және басқа ресурстарды пайдаланғаны үшін түсетін түсімдер	3,6	100,2
Акциздер	3,1	107,2
Басқа салықтар	2,0	154,5

### 2015 жылғы қаңтар-сәуірдегі бюджет шығындары

	Мемлекеттік бюджет			Республикалық бюджет			Жергілікті бюджет		
	млрд. теңге	үлес салмағы, пайызбен	2015 жылғы қаңтар-сәуір 2014 жылғы қаңтар-сәуірге пайызбен	млрд. теңге	үлес салмағы, пайызбен	2015 жылғы қаңтар-сәуір 2014 жылғы қаңтар-сәуірге пайызбен	млрд. теңге	үлес салмағы, пайызбен	2015 жылғы қаңтар-сәуір 2014 жылғы қаңтар-сәуірге пайызбен
Шығындар	2 385,9	100,0	111,1	2 067,5	100,0	106,4	977,3	100,0	107,8
Жалпы сипаттағы мемлекеттік қызмет көрсетулер	172,3	7,2	119,3	141,0	6,8	122,2	31,3	3,2	106,6
Қорғаныс	94,1	4,0	97,2	91,5	4,4	97,3	2,8	0,3	101,7
Қоғамдық тәртіп, қауіпсіздік, құқықтық, соттық, қылмыстық-орындаушылық қызмет	152,5	6,4	92,7	121,0	5,8	90,5	31,8	3,3	102,9
Білім беру	399,1	16,7	101,1	117,1	5,7	80,0	325,8	33,3	111,3
Денсаулық сақтау	299,0	12,5	100,7	237,0	11,5	98,3	202,5	20,7	104,1
Әлеуметтік көмек және әлеуметтік қамсыздандыру	582,7	24,4	114,4	549,6	26,6	114,5	42,9	4,4	131,1
Басқа шығындар	686,2	28,8	126,8	810,3	39,2	110,7	340,2	34,8	105,0

## 9.2 Ақша-кредит статистикасы

(ҰБ деректері бойынша)

### Ақша базасы (резервтік ақша)

кезең соңына, млрд. теңге

2014 жылғы сәуір.....	3 633,3
2015 жылғы сәуір.....	3 418,6

өткен айға пайызбен

2014 жылғы сәуір.....	106,6
2015 жылғы сәуір.....	104,0

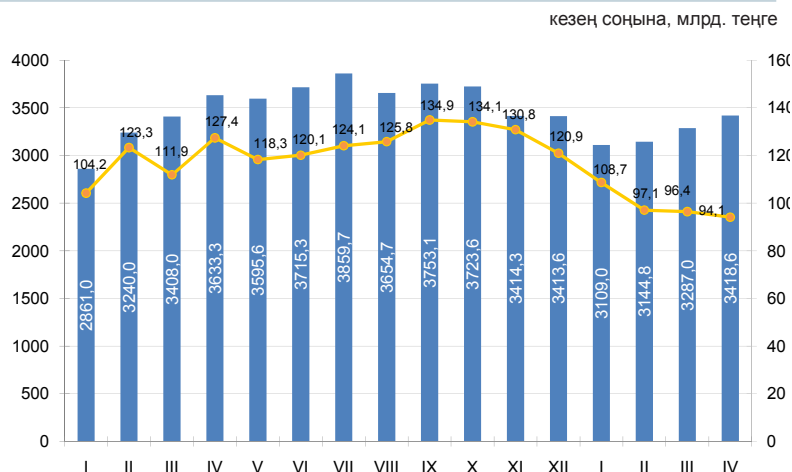

### Ақша агрегаттары

кезең соңына, млрд. теңге

	2014												2015			
	I	II	III	IV	V	VI	VII	VIII	IX	X	XI	XII	I	II	III	IV
M0	1 397,7	1 399,7	1 319,9	1 359,0	1 397,8	1 452,2	1 439,6	1 382,6	1 369,3	1 274,4	1 221,6	1 122,3	1 035,7	1 020,8	1 037,1	1 018,4
M1	3 489,8	3 346,0	3 461,7	3 559,6	3 583,1	3 958,4	3 863,6	3 773,2	3 639,6	3 406,5	3 196,2	2 980,7	2 800,5	2 908,7	3 060,3	3 037,0
M2	8 852,6	8 884,9	8 929,8	8 959,0	9 206,3	9 730,9	9 753,0	9 567,3	9 549,4	9 202,1	8 582,8	7 966,1	7 630,6	7 652,9	7 792,7	7 594,2
M3	11 882,2	12 432,5	12 796,2	12 782,1	12 920,0	13 407,4	13 424,7	13 352,6	12 920,0	13 407,4	13 424,7	12 816,3	12 403,1	12 287,2	12 322,1	12 266,8

### Теңгенің негізгі валюталарға ресми айырбастау бағамдары

2015 жылғы сәуірде шетел валютасын айырбастау пункттерімен сату көлемі оны сатып алу көлемінен ресей рублі – 5,3 есеге, АҚШ доллары – 2,9 есеге, еуро – 2,5 есеге асып түсті.

2015 жылғы сәуірде наурыз айымен салыстырғанда сату АҚШ доллары тиісінше, 96,9% және еуро 22,9% ұлғайды, ресей рублі 3,4% азайды.

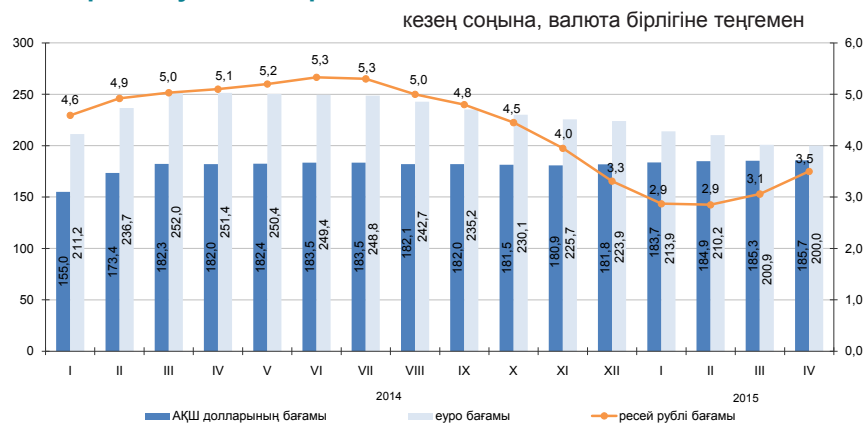

### 9.3 Ақша-кредит жүйесінің кредиттері мен депозиттері

(ҰБ деректері бойынша)

#### Екінші деңгейлі банктер кредиттері

кезең соңына, млрд. теңге  
 2014 жылғы сәуір..... 12 229,6  
 2015 жылғы сәуір..... 12 103,0

өткен айға пайызбен  
 2014 жылғы сәуір..... 100,5  
 2015 жылғы сәуір..... 100,5

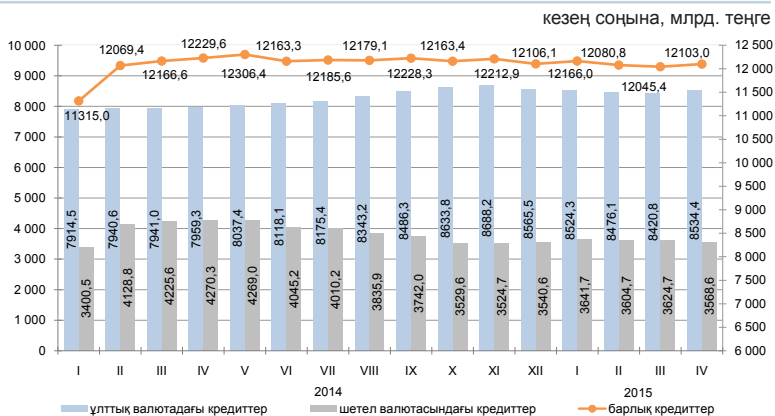

#### Шағын кәсіпкерлік субъектілеріне екінші деңгейлі банктердің берген кредиттері

2015 жылғы сәуірде шағын кәсіпкерлік субъектілеріне кредит беру өткен аймен салыстырғанда 3,4% өсті. 2015 жылғы 1 мамырға берілген кредиттердің сомасы 1875,6 млрд. теңгені құрады немесе экономикаға кредиттің жалпы көлемінің 15,5%. Берілген кредиттердің едәуір сомасы саудаға (жалпы көлемнің үлесі – 32,4%), құрылысқа (13,2%) және өнеркәсіпке (13,9%) келеді.

	2015 жылғы сәуір			2014 жылғы сәуір		
	млрд. теңге	үлес салмағы, пайызбен	2014 жылғы сәуірге пайызбен	млрд. теңге	үлес салмағы, пайызбен	2013 жылғы сәуірге пайызбен
<b>Кредиттер - барлығы</b>	1 875,6	100,0	128,2	1 463,0	100,0	104,3
Өнеркәсіп	260,7	13,9	154,7	168,5	11,5	91,0
Ауыл шаруашылығы	86,1	4,6	214,7	40,1	2,7	78,7
Құрылыс	247,0	13,2	174,4	141,7	9,7	62,8
Көлік	87,3	4,7	141,6	61,6	4,2	115,8
Байланыс	21,5	1,1	93,4	23,0	1,6	111,8
Сауда	607,6	32,4	124,6	487,6	33,3	109,9
Басқа салалар	565,4	30,1	104,6	540,5	37,0	127,6

#### Кредит нарығы

Заңды тұлғаларға кредиттер беру 2015 жылғы наурызда өткен айға қарағанда 0,4% өсті және 8137,4 млрд. теңгені құрды, жеке тұлғаларға 0,6% өсті және 3965,7 млрд. теңгені құрды.

Кредиттердің жалпы сомасында ұзақ мерзімді кредиттер 81,1% (9816,2 млрд. теңге), қысқа мерзімді кредиттер 18,9% (2286,9 млрд. теңге) құрады.

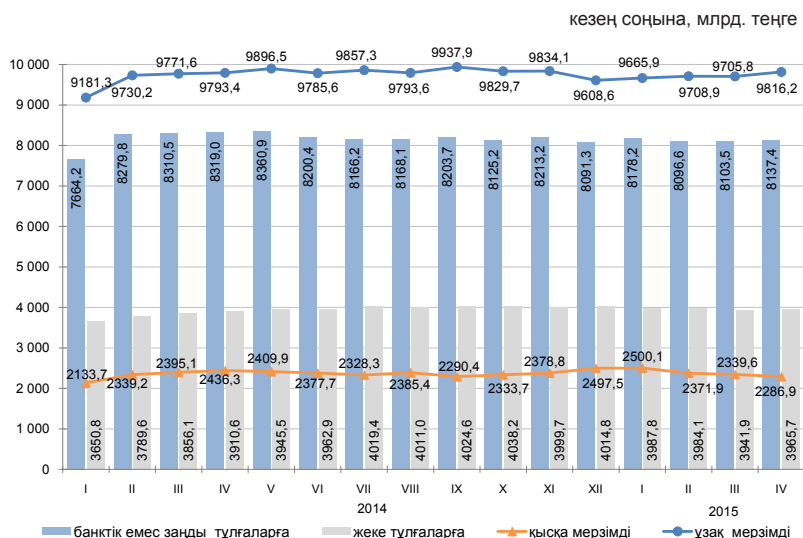

#### Кредиттеу объектілері бойынша банкі кредиттерінің құрылымы



### Депозиттік ұйымдардағы депозиттер

кезең соңына

2015 жылғы сәуірдің соңына ұлттық валютадағы депозиттер өткен айға қарағанда 2,9% азайды, ал шетел валютасындағы депозиттер 2% өсті. Депозиттердің жалпы сомасында жеке тұлғалардың депозиттері 37,9% (4259,8 млрд. теңге), банктік емес заңды тұлғалардың депозиттері 62,1% (6988,5 млрд. теңге) құрды.

	2015 жылғы сәуір		2014 жылғы сәуір	
	млрд. теңге	үлес салмағы, пайызбен	млрд. теңге	үлес салмағы, пайызбен
<b>Депозиттер - барлығы</b>	11 248,3	100,0	11 423,1	100,0
Ұлттық валютадағы	5 115,7	45,5	6 214,9	54,4
Шетел валютасындағы	6 132,6	54,5	5 208,2	45,6

кезең соңына, млрд. теңге

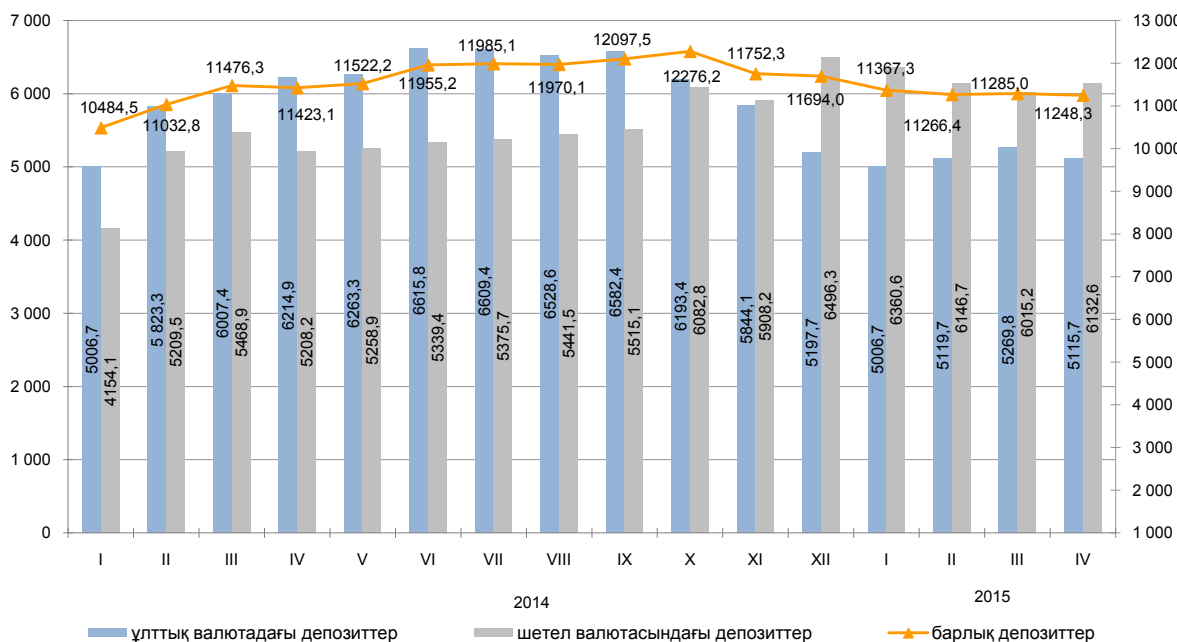

## 10. Өңірлердің әлеуметтік-экономикалық дамуы

### Ақмола облысы

#### Әлеуметтік даму

Халық, адам (2015 жылғы 1 мамырға)	739 199
Туғандар, адам (2015 жылғы қаңтар-сәуір)	4 084
Өлгендер, адам (2015 жылғы қаңтар-сәуір)	2 755
Келгені, адам (2015 жылғы қаңтар-сәуір)	7 825
Кеткені, адам (2015 жылғы қаңтар-сәуір)	6 560

Жұмыспен қамтылған халық, адам (2015 жылғы I тоқсан)	418 432
Жалдамалы қызметкерлер, жұмыспен қамтылған халықтың жалпы санына %-бен (2015 жылғы I тоқсан)	60,4
Жұмыссыздық деңгейі, % (2015 жылғы I тоқсан)	4,9

Жалақы, теңге (2015 жылғы I тоқсан)	82 633
Күнкөрістің ең төменгі деңгейінің шамасы, теңге (2015 жылғы мамыр)	17 560

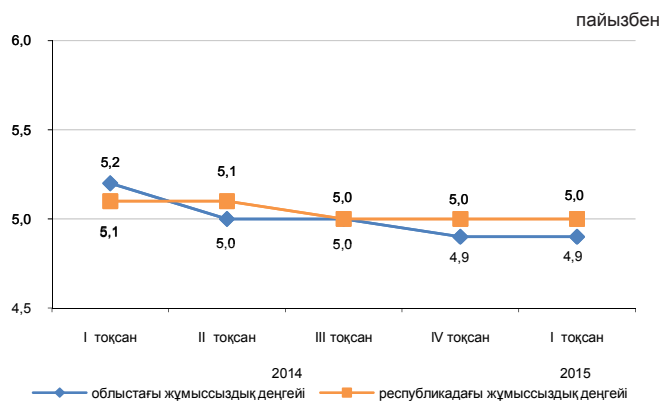

#### Экономиканың нақты секторы

	2015 жылғы қаңтар-мамыр 2014 жылғы қаңтар-мамырға, %-бен	2014 жылғы қаңтар-мамыр 2013 жылғы қаңтар-мамырға, %-бен
Өнеркәсіп	99,8	103,6
Ауыл шаруашылығы	107,9	103,4
Құрылыс	110,2	121,5
Бөлшек сауда	104,3	120,6
Жүк айналымы	103,3	103,2
Жолаушылар айналымы	102,5	107,6
Байланыс	110,2	106,5

2015 жылғы қаңтар-мамыр, пайызбен

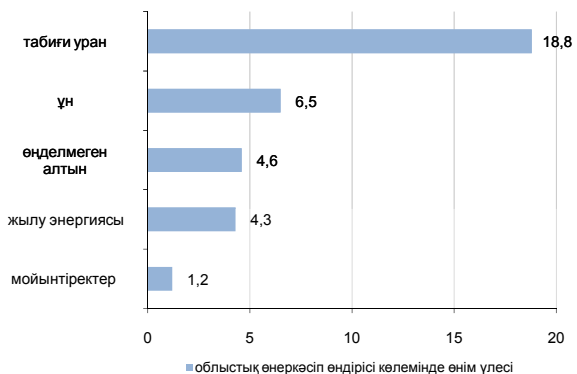

#### Ауыл шаруашылығы

	2015 жылғы қаңтар-мамыр	Өткен жылғы тиісті кезеңге пайызбен
Мал мен құстардың шаруашылықта сойылғаны немесе союға өткізілгені (тірідей салмақта), мың тонна	35,0	108,9
Сауылған сиыр сүті, мың тонна	124,6	104,1
Алынған тауық жұмыртқасы, млн. дана	293,2	132,5
Негізгі дәнді дақылдардың қолда бары – барлығы, мың тонна*	1 892,5	146,1
одан:		
бидай	1 680,0	153,1
арпа	182,1	117,4

\* 2015 жылғы 1 маусымға.

#### Баға индексі

	2015 жылғы мамыр 2015 жылғы сәуірге, %	2015 жылғы мамыр 2014 жылғы желтоқсанға, %
Тұтыну бағасының индексі	100,3	101,5
Азық-түлік тауарлары	100,0	102,2
Азық-түлік емес тауарлар	100,8	100,4
Ақылы қызметтер	100,2	101,7
Өнеркәсіп өнімдеріне өндіруші кәсіпорындар бағасының индексі	100,0	98,9
Ауыл шаруашылығы өнімін өткізу бағасының индексі	99,8	99,8
Құрылыстағы баға индексі	99,8	100,6
Көліктің барлық түрлерімен жүк тасымалдау тарифтерінің индексі	100,1	100,4
Заңды тұлғаларға көрсетілген почталық және курьерлік қызметтер тарифтерінің индексі	100,0	100,0
Заңды тұлғаларға көрсетілген байланыс қызметтері тарифтерінің индексі	100,0	99,3
Коммерциялық жылжымайтын мүлікті жалға беру бағасының индексі	100,0	101,0

## Ақтөбе облысы

### Әлеуметтік даму

пайызбен

Халық, адам (2015 жылғы 1 мамырға)	826 305
Туғандар, адам (2015 жылғы қаңтар-сәуір)	6 281
Өлгендер, адам (2015 жылғы қаңтар-сәуір)	1 851
Келгені, адам (2015 жылғы қаңтар-сәуір)	5 517
Кеткені, адам (2015 жылғы қаңтар-сәуір)	6 164

Жұмыспен қамтылған халық, адам (2015 жылғы I тоқсан)	414 234
Жалдамалы қызметкерлер, жұмыспен қамтылған халықтың жалпы санына %-бен (2015 жылғы I тоқсан)	76,9
Жұмыссыздық деңгейі, % (2015 жылғы I тоқсан)	5,0

Жалақы, теңге (2015 жылғы I тоқсан)	100 915
Күнкөрістің ең төменгі деңгейінің шамасы, теңге (2015 жылғы мамыр)	17 374

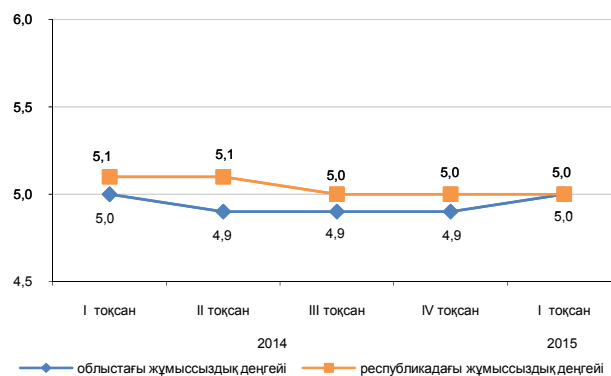

### Экономиканың нақты секторы

	2015 жылғы қаңтар-мамыр 2014 жылғы қаңтар-мамырға, %-бен	2014 жылғы қаңтар-мамыр 2013 жылғы қаңтар-мамырға, %-бен
Өнеркәсіп	107,3	92,3
Ауыл шаруашылығы	100,1	104,3
Құрылыс	88,8	100,2
Бөлшек сауда	101,3	105,8
Жүк айналымы	103,0	111,9
Жолаушылар айналымы	101,4	104,4
Байланыс	105,8	110,1



### Ауыл шаруашылығы

	2015 жылғы қаңтар-мамыр	Өткен жылғы тиісті кезеңге пайызбен
Мал мен құстардың шаруашылықта сойылғаны немесе союға өткізілгені (тірідей салмақта), мың тонна	46,1	101,4
Сауылған сиыр сүті, мың тонна	96,8	95,6
Алынған тауық жұмыртқасы, млн. дана	66,7	103,3
Негізгі дәнді дақылдардың қолда бары – барлығы, мың тонна*	145,6	79,1
одан:		
бидай	133,2	76,7
арпа	10,6	135,4

\* 2015 жылғы 1 маусымға.

### Баға индексі

	2015 жылғы мамыр 2015 жылғы сәуірге, %	2015 жылғы мамыр 2014 жылғы желтоқсанға, %
Тұтыну бағасының индексі	100,3	101,0
Азық-түлік тауарлары	100,1	101,5
Азық-түлік емес тауарлар	100,6	99,8
Ақылы қызметтер	100,2	101,6
Өнеркәсіп өнімдеріне өндіруші кәсіпорындар бағасының индексі	101,2	82,2
Ауыл шаруашылығы өнімін өткізу бағасының индексі	99,8	100,0
Құрылыстағы баға индексі	99,2	100,3
Көліктің барлық түрлерімен жүк тасымалдау тарифтерінің индексі	96,6	94,9
Заңды тұлғаларға көрсетілген почталық және курьерлік қызметтер тарифтерінің индексі	100,0	100,4
Заңды тұлғаларға көрсетілген байланыс қызметтері тарифтерінің индексі	100,0	99,5
Коммерциялық жылжымайтын мүлікті жалға беру бағасының индексі	99,9	100,1

## Алматы облысы

### Әлеуметтік даму

Халық, адам (2015 жылғы 1 мамырға)	1 929 050
Туғандар, адам (2015 жылғы қаңтар-сәуір)	15 889
Өлгендер, адам (2015 жылғы қаңтар-сәуір)	4 740
Келгені, адам (2015 жылғы қаңтар-сәуір)	16 643
Кеткені, адам (2015 жылғы қаңтар-сәуір)	20 849

Жұмыспен қамтылған халық, адам (2015 жылғы I тоқсан)	965 849
Жалдамалы қызметкерлер, жұмыспен қамтылған халықтың жалпы санына %-бен (2015 жылғы I тоқсан)	61,6
Жұмыссыздық деңгейі, % (2015 жылғы I тоқсан)	4,8

Жалақы, теңге (2015 жылғы I тоқсан)	85 035
Күнкөрістің ең төменгі деңгейінің шамасы, теңге (2015 жылғы мамыр)	19 933

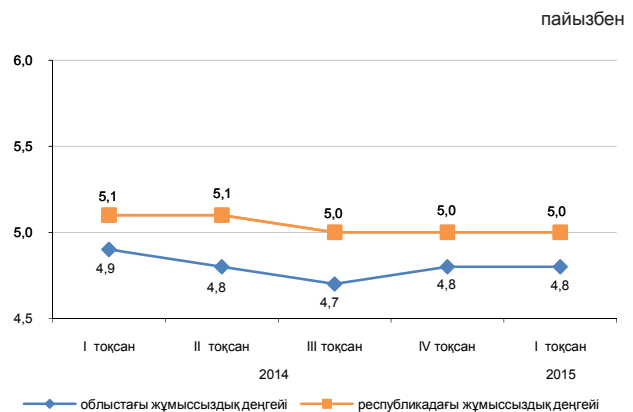

### Экономиканың нақты секторы

	2015 жылғы қаңтар-мамыр 2014 жылғы қаңтар-мамырға, %-бен	2014 жылғы қаңтар-мамыр 2013 жылғы қаңтар-мамырға, %-бен
Өнеркәсіп	96,6	100,7
Ауыл шаруашылығы	99,4	104,2
Құрылыс	165,5	115,6
Бөлшек сауда	100,0	122,4
Жүк айналымы	100,1	110,9
Жолаушылар айналымы	100,5	107,9
Байланыс	109,4	110,4

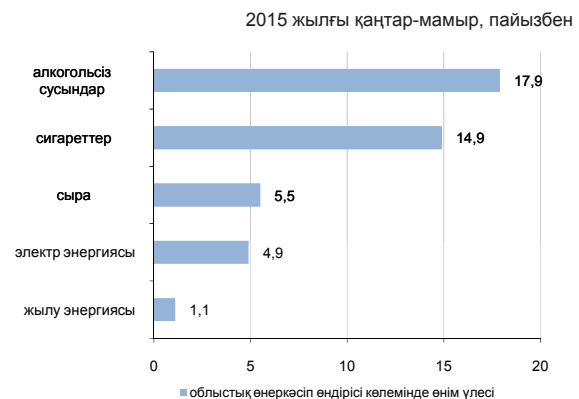

### Ауыл шаруашылығы

	2015 жылғы қаңтар-мамыр	Өткен жылғы тиісті кезеңге пайызбен
Мал мен құстардың шаруашылықта сойылғаны немесе союға өткізілгені (тірідей салмақта), мың тонна	96,0	91,6
Сауылған сиыр сүті, мың тонна	258,9	103,8
Алынған тауық жұмыртқасы, млн. дана	402,5	106,8
Негізгі дәнді дақылдардың қолда бары – барлығы, мың тонна*	57,4	111,6
одан:		
жүгері	29,7	2,1 есе
арпа	19,1	143,6
бидай	5,6	26,0

\* 2015 жылғы 1 маусымға.

### Баға индексі

	2015 жылғы мамыр 2015 жылғы сәуірге, %	2015 жылғы мамыр 2014 жылғы желтоқсанға, %
Тұтыну бағасының индексі	100,4	101,1
Азық-түлік тауарлары	100,6	101,5
Азық-түлік емес тауарлар	100,6	99,8
Ақылы қызметтер	100,0	101,9
Өнеркәсіп өнімдеріне өндіруші кәсіпорындар бағасының индексі	100,1	98,8
Ауыл шаруашылығы өнімін өткізу бағасының индексі	98,6	99,4
Құрылыстағы баға индексі	99,8	100,3
Көліктің барлық түрлерімен жүк тасымалдау тарифтерінің индексі	99,9	99,1
Заңды тұлғаларға көрсетілген почталық және курьерлік қызметтер тарифтерінің индексі	100,0	100,0
Заңды тұлғаларға көрсетілген байланыс қызметтері тарифтерінің индексі	100,0	95,7
Коммерциялық жылжымайтын мүлікті жалға беру бағасының индексі	100,9	106,3

## Атырау облысы

### Әлеуметтік даму

Халық, адам (2015 жылғы 1 мамырға)	585 376
Туғандар, адам (2015 жылғы қаңтар-сәуір)	5 137
Өлгендер, адам (2015 жылғы қаңтар-сәуір)	1 191
Келгені, адам (2015 жылғы қаңтар-сәуір)	3 850
Кеткені, адам (2015 жылғы қаңтар-сәуір)	3 893

Жұмыспен қамтылған халық, адам (2015 жылғы I тоқсан)	283 747
Жалдамалы қызметкерлер, жұмыспен қамтылған халықтың жалпы санына %-бен (2015 жылғы I тоқсан)	88,3
Жұмыссыздық деңгейі, % (2015 жылғы I тоқсан)	5,0

Жалақы, теңге (2015 жылғы I тоқсан)	217 003
Күнкөрістің ең төменгі деңгейінің шамасы, теңге (2015 жылғы мамыр)	19 514

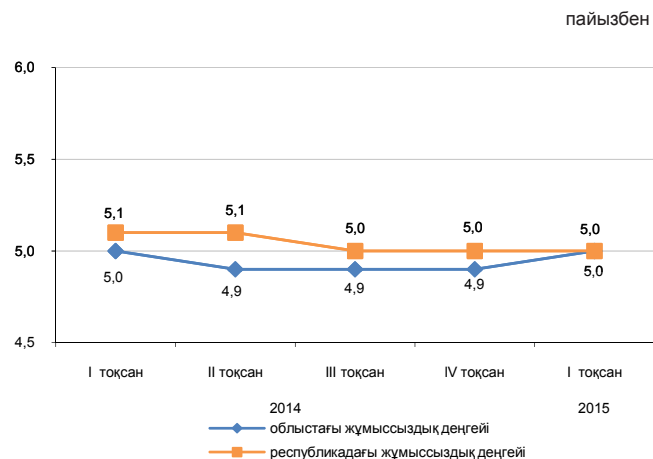

### Экономиканың нақты секторы

	2015 жылғы қаңтар-мамыр 2014 жылғы қаңтар-мамырға, %-бен	2014 жылғы қаңтар-мамыр 2013 жылғы қаңтар-мамырға, %-бен
Өнеркәсіп	104,8	99,6
Ауыл шаруашылығы	101,6	101,3
Құрылыс	77,6	80,8
Бөлшек сауда	100,6	112,0
Жүк айналымы	105,2	103,5
Жолаушылар айналымы	100,3	106,7
Байланыс	110,3	117,1

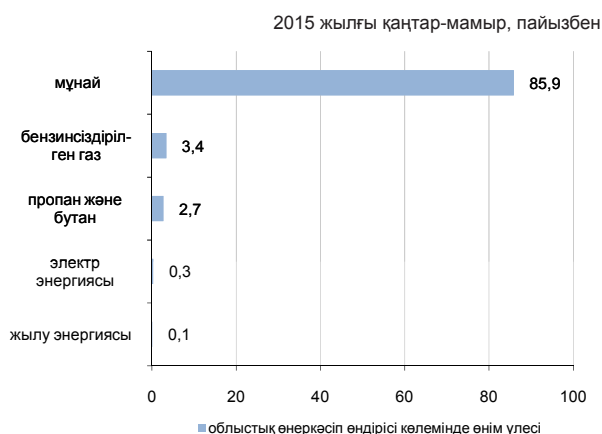

### Ауыл шаруашылығы

	2015 жылғы қаңтар-мамыр	Өткен жылғы тиісті кезеңге пайызбен
Мал мен құстардың шаруашылықта сойылғаны немесе союға өткізілгені (тірідей салмақта), мың тонна	17,0	100,0
Сауылған сиыр сүті, мың тонна	24,4	100,8
Алынған тауық жұмыртқасы, млн. дана	14,9	2,6 есе
Негізгі дөңді дақылдардың қолда бары – барлығы, тонна*	1,0	0,2
соның ішінде:		
арпа	1,0	0,2

\* 2015 жылғы 1 маусымға.

### Баға индексі

	2015 жылғы мамыр 2015 жылғы сәуірге, %	2015 жылғы мамыр 2014 жылғы желтоқсанға, %
Тұтыну бағасының индексі	100,1	101,8
Азық-түлік тауарлары	100,0	101,5
Азық-түлік емес тауарлар	100,5	102,6
Ақылы қызметтер	99,9	101,3
Өнеркәсіп өнімдеріне өндіруші кәсіпорындар бағасының индексі	103,9	75,9
Ауыл шаруашылығы өнімін өткізу бағасының индексі	100,1	102,8
Құрылыстағы баға индексі	99,7	100,4
Көліктің барлық түрлерімен жүк тасымалдау тарифтерінің индексі	100,0	101,1
Заңды тұлғаларға көрсетілген почталық және курьерлік қызметтер тарифтерінің индексі		100,0
Заңды тұлғаларға көрсетілген байланыс қызметтері тарифтерінің индексі	100,0	99,7
Коммерциялық жылжымайтын мүлкті жалға беру бағасының индексі	99,8	100,3

## Батыс Қазақстан облысы

## Әлеуметтік даму

Халық, адам (2015 жылғы 1 мамырға)	631 384
Туғандар, адам (2015 жылғы қаңтар-сәуір)	4 036
Өлгендер, адам (2015 жылғы қаңтар-сәуір)	1 865
Келгені, адам (2015 жылғы қаңтар-сәуір)	4 492
Кеткені, адам (2015 жылғы қаңтар-сәуір)	5 230
Жұмыспен қамтылған халық, адам (2015 жылғы I тоқсан)	316 949
Жалдамалы қызметкерлер, жұмыспен қамтылған халықтың жалпы санына %-бен (2015 жылғы I тоқсан)	62,5
Жұмыссыздық деңгейі, % (2015 жылғы I тоқсан)	5,0
Жалақы, теңге (2015 жылғы I тоқсан)	108 243
Күнкөрістің ең төменгі деңгейінің шамасы, теңге (2015 жылғы мамыр)	17 305

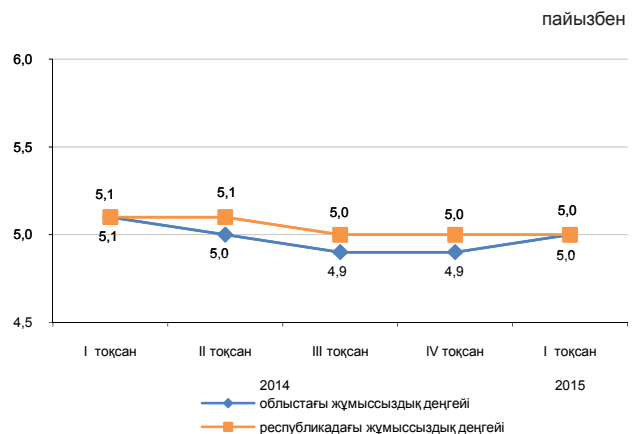

## Экономиканың нақты секторы

	2015 жылғы қаңтар-мамыр 2014 жылғы қаңтар-мамырға, %-бен	2014 жылғы қаңтар-мамыр 2013 жылғы қаңтар-мамырға, %-бен
Өнеркәсіп	97,8	107,2
Ауыл шаруашылығы	102,4	102,3
Құрылыс	115,4	140,0
Бөлшек сауда	101,1	111,5
Жүк айналымы	100,9	104,0
Жолаушылар айналымы	104,6	108,6
Байланыс	101,3	105,8

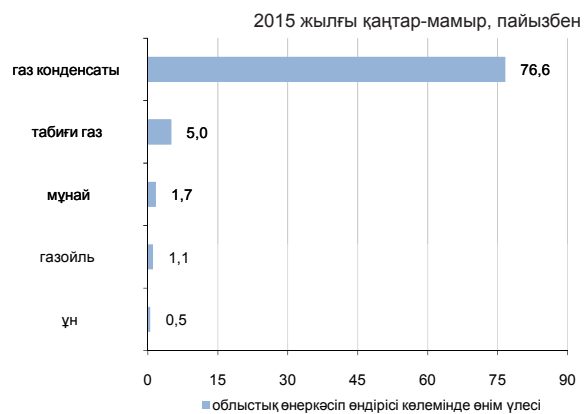

## Ауыл шаруашылығы

	2015 жылғы қаңтар-мамыр	Өткен жылғы тиісті кезеңге пайызбен
Мал мен құстардың шаруашылықта сойылғаны немесе союға өткізілгені (тірідей салмақта), мың тонна	25,5	103,6
Сауылған сиыр сүті, мың тонна	72,4	100,7
Алынған тауық жұмыртқасы, млн. дана	61,6	98,6
Негізгі дәнді дақылдардың қолда бары – барлығы, мың тонна*	142,2	86,0
одан:		
бидай	127,0	80,1
арпа	8,2	2,1 есе

\* 2015 жылғы 1 маусымға.

## Баға индексі

	2015 жылғы мамыр 2015 жылғы сәуірге, %	2015 жылғы мамыр 2014 жылғы желтоқсанға, %
Тұтыну бағасының индексі	100,2	101,5
Азық-түлік тауарлары	100,0	101,7
Азық-түлік емес тауарлар	100,5	100,4
Ақылы қызметтер	100,2	102,4
Өнеркәсіп өнімдеріне өндіруші кәсіпорындар бағасының индексі	104,1	75,1
Ауыл шаруашылығы өнімін өткізу бағасының индексі	100,7	101,7
Құрылыстағы баға индексі	99,9	100,9
Көліктің барлық түрлерімен жүк тасымалдау тарифтерінің индексі	101,4	102,7
Заңды тұлғаларға көрсетілген почталық және курьерлік қызметтер тарифтерінің индексі	100,0	100,0
Заңды тұлғаларға көрсетілген байланыс қызметтері тарифтерінің индексі	100,0	100,7
Коммерциялық жылжымайтын мүлікті жалға беру бағасының индексі	99,9	101,6

## Жамбыл облысы

### Әлеуметтік даму

Халық, адам (2015 жылғы 1 мамырға)	1 101 625
Туғандар, адам (2015 жылғы қаңтар-сәуір)	9 186
Өлгендер, адам (2015 жылғы қаңтар-сәуір)	2 469
Келгені, адам (2015 жылғы қаңтар-сәуір)	6 006
Кеткені, адам (2015 жылғы қаңтар-сәуір)	9 838
Жұмыспен қамтылған халық, адам (2015 жылғы I тоқсан)	517 881
Жалдамалы қызметкерлер, жұмыспен қамтылған халықтың жалпы санына %-бен (2015 жылғы I тоқсан)	52,4
Жұмыссыздық деңгейі, % (2015 жылғы I тоқсан)	4,9
Жалақы, теңге (2015 жылғы I тоқсан)	79 894
Күнкөрістің ең төменгі деңгейінің шамасы, теңге (2015 жылғы мамыр)	17 158

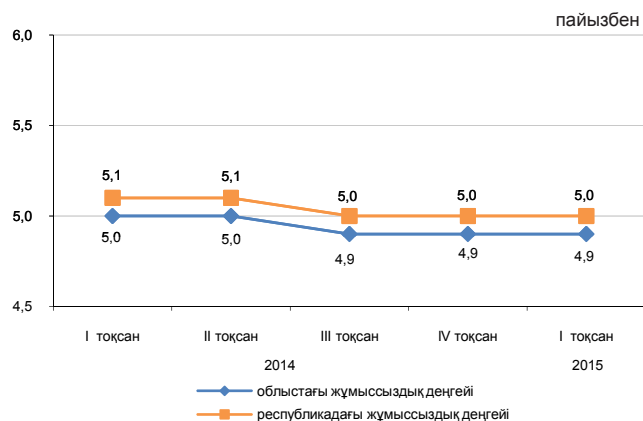

### Экономиканың нақты секторы

	2015 жылғы қаңтар-мамыр 2014 жылғы қаңтар-мамырға, %-бен	2014 жылғы қаңтар-мамыр 2013 жылғы қаңтар-мамырға, %-бен
Өнеркәсіп	93,0	101,7
Ауыл шаруашылығы	102,9	103,7
Құрылыс	100,8	137,7
Бөлшек сауда	107,5	124,9
Жүк айналымы	105,6	101,3
Жолаушылар айналымы	106,1	111,9
Байланыс	94,9	109,6

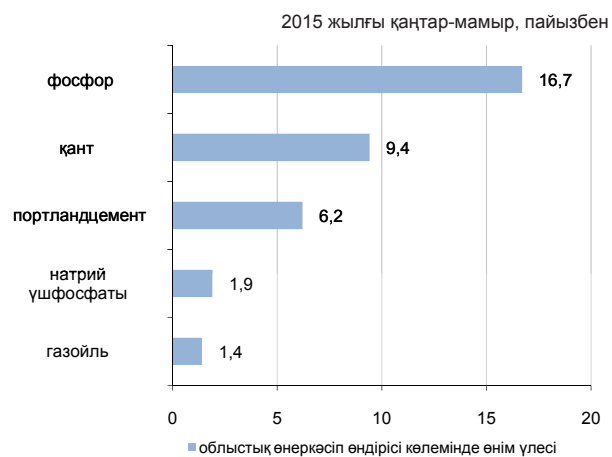

### Ауыл шаруашылығы

	2015 жылғы қаңтар-мамыр	Өткен жылғы тиісті кезеңге пайызбен
Мал мен құстардың шаруашылықта сойылғаны немесе союға өткізілгені (тірідей салмақта), мың тонна	33,7	102,5
Сауылған сиыр сүті, мың тонна	97,7	101,9
Алынған тауық жұмыртқасы, млн. дана	39,2	113,7
Негізгі дәнді дақылдардың қолда бары – барлығы, мың тонна* одан:	14,6	73,1
арпа	9,2	68,4
бидай	5,3	89,7

\* 2015 жылғы 1 маусымға.

### Баға индексі

	2015 жылғы мамыр 2015 жылғы сәуірге, %	2015 жылғы мамыр 2014 жылғы желтоқсанға, %
Тұтыну бағасының индексі	100,4	101,9
Азық-түлік тауарлары	100,4	101,5
Азық-түлік емес тауарлар	100,8	100,3
Ақылы қызметтер	100,0	103,6
Өнеркәсіп өнімдеріне өндіруші кәсіпорындар бағасының индексі	100,7	99,9
Ауыл шаруашылығы өнімін өткізу бағасының индексі	99,8	101,0
Құрылыстағы баға индексі	99,7	100,3
Көліктің барлық түрлерімен жүк тасымалдау тарифтерінің индексі	99,7	99,5
Заңды тұлғаларға көрсетілген почталық және курьерлік қызметтер тарифтерінің индексі	100,0	100,0
Заңды тұлғаларға көрсетілген байланыс қызметтері тарифтерінің индексі	100,0	99,0
Коммерциялық жылжымайтын мүлікті жалға беру бағасының индексі	100,0	102,1

## Қарағанды облысы

### Әлеуметтік даму

Халық, адам (2015 жылғы 1 мамырға)	1 380 125
Туғандар, адам (2015 жылғы қаңтар-сәуір)	7 685
Өлгендер, адам (2015 жылғы қаңтар-сәуір)	4 787
Келгені, адам (2015 жылғы қаңтар-сәуір)	10 706
Кеткені, адам (2015 жылғы қаңтар-сәуір)	11 777

Жұмыспен қамтылған халық, адам (2015 жылғы I тоқсан)	689 197
Жалдамалы қызметкерлер, жұмыспен қамтылған халықтың жалпы санына %-бен (2015 жылғы I тоқсан)	86,5
Жұмыссыздық деңгейі, % (2015 жылғы I тоқсан)	5,0

Жалақы, теңге (2015 жылғы I тоқсан)	108 110
Күнкөрістің ең төменгі деңгейінің шамасы, теңге (2015 жылғы мамыр)	18 225

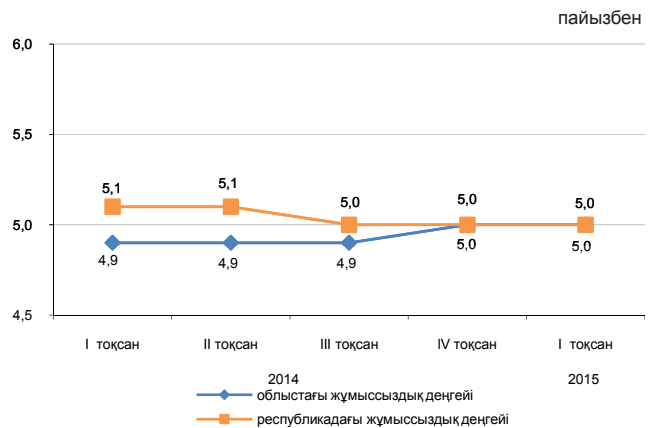

### Экономиканың нақты секторы

	2015 жылғы қаңтар-мамыр 2014 жылғы қаңтар-мамырға, %-бен	2014 жылғы қаңтар-мамыр 2013 жылғы қаңтар-мамырға, %-бен
Өнеркәсіп	112,2	101,6
Ауыл шаруашылығы	104,1	104,1
Құрылыс	73,6	103,9
Бөлшек сауда	101,0	110,0
Жүк айналымы	99,5	102,8
Жолаушылар айналымы	100,5	109,9
Байланыс	105,4	107,0



### Ауыл шаруашылығы

	2015 жылғы қаңтар-мамыр	Өткен жылғы тиісті кезеңге пайызбен
Мал мен құстардың шаруашылықта сойылғаны немесе союға өткізілгені (тірідей салмақта), мың тонна	38,2	102,4
Сауылған сиыр сүті, мың тонна	132,3	106,3
Алынған тауық жұмыртқасы, млн. дана	262,3	109,1
Негізгі дәнді дақылдардың қолда бары – барлығы, мың тонна*	199,1	89,1
одан:		
бидай	168,6	95,6
арпа	22,8	68,7

\* 2015 жылғы 1 маусымға.

### Баға индексі

	2015 жылғы мамыр 2015 жылғы сәуірге, %	2015 жылғы мамыр 2014 жылғы желтоқсанға, %
Тұтыну бағасының индексі	100,6	102,1
Азық-түлік тауарлары	100,6	102,4
Азық-түлік емес тауарлар	101,2	100,8
Ақылы қызметтер	100,0	102,8
Өнеркәсіп өнімдеріне өндіруші кәсіпорындар бағасының индексі	100,6	98,3
Ауыл шаруашылығы өнімін өткізу бағасының индексі	97,1	96,7
Құрылыстағы баға индексі	99,8	99,3
Көліктің барлық түрлерімен жүк тасымалдау тарифтерінің индексі	99,6	101,5
Заңды тұлғаларға көрсетілген почталық және курьерлік қызметтер тарифтерінің индексі	100,0	100,0
Заңды тұлғаларға көрсетілген байланыс қызметтері тарифтерінің индексі	100,0	99,6
Коммерциялық жылжымайтын мүлікті жалға беру бағасының индексі	99,9	101,1

## Қостанай облысы

### Әлеуметтік даму

Халық, адам (2015 жылғы 1 мамырға)	882 383
Туғандар, адам (2015 жылғы қаңтар-сәуір)	4 044
Өлгендер, адам (2015 жылғы қаңтар-сәуір)	3 247
Келгені, адам (2015 жылғы қаңтар-сәуір)	10 295
Кеткені, адам (2015 жылғы қаңтар-сәуір)	10 165
Жұмыспен қамтылған халық, адам (2015 жылғы I тоқсан)	497 163
Жалдамалы қызметкерлер, жұмыспен қамтылған халықтың жалпы санына %-бен (2015 жылғы I тоқсан)	63,6
Жұмыссыздық деңгейі, % (2015 жылғы I тоқсан)	5,0
Жалақы, теңге (2015 жылғы I тоқсан)	85 602
Күнкөрістің ең төменгі деңгейінің шамасы, теңге (2015 жылғы мамыр)	17 947

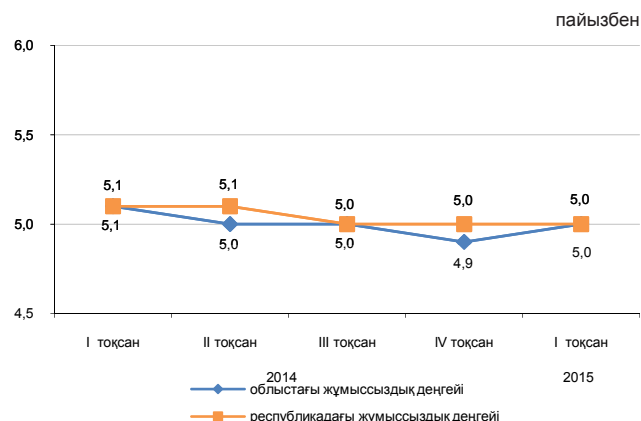

### Экономиканың нақты секторы

	2015 жылғы қаңтар-мамыр 2014 жылғы қаңтар-мамырға, %-бен	2014 жылғы қаңтар-мамыр 2013 жылғы қаңтар-мамырға, %-бен
Өнеркәсіп	100,5	98,0
Ауыл шаруашылығы	102,9	98,0
Құрылыс	95,2	94,5
Бөлшек сауда	104,2	121,7
Жүк айналымы	101,6	109,4
Жолаушылар айналымы	104,2	107,9
Байланыс	108,1	106,6



### Ауыл шаруашылығы

	2015 жылғы қаңтар-мамыр	Өткен жылғы тиісті кезеңге пайызбен
Мал мен құстардың шаруашылықта сойылғаны немесе союға өткізілгені (тірідей салмақта), мың тонна	42,3	99,8
Сауылған сиыр сүті, мың тонна	148,8	103,2
Алынған тауық жұмыртқасы, млн. дана	237,2	122,1
Негізгі дәнді дақылдардың қолда бары – барлығы, мың тонна*	2 405,5	122,5
одан:		
бидай	2 246,5	122,6
арпа	124,3	135,0

\* 2015 жылғы 1 маусымға.

### Баға индексі

	2015 жылғы мамыр 2015 жылғы сәуірге, %	2015 жылғы мамыр 2014 жылғы желтоқсанға, %
Тұтыну бағасының индексі	100,3	101,5
Азық-түлік тауарлары	100,2	101,8
Азық-түлік емес тауарлар	101,1	100,1
Ақылы қызметтер	99,7	102,4
Өнеркәсіп өнімдеріне өндіруші кәсіпорындар бағасының индексі	99,6	93,7
Ауыл шаруашылығы өнімін өткізу бағасының индексі	98,7	96,0
Құрылыстағы баға индексі	99,5	99,9
Көліктің барлық түрлерімен жүк тасымалдау тарифтерінің индексі	99,4	99,3
Заңды тұлғаларға көрсетілген почталық және курьерлік қызметтер тарифтерінің индексі	100,0	100,0
Заңды тұлғаларға көрсетілген байланыс қызметтері тарифтерінің индексі	100,0	99,5
Коммерциялық жылжымайтын мүлікті жалға беру бағасының индексі	99,9	99,9

## Қызылорда облысы

## Әлеуметтік даму

Халық, адам (2015 жылғы 1 мамырға)	756 279
Туғандар, адам (2015 жылғы қаңтар-сәуір)	6 182
Өлгендер, адам (2015 жылғы қаңтар-сәуір)	1 455
Келгені, адам (2015 жылғы қаңтар-сәуір)	4 831
Кеткені, адам (2015 жылғы қаңтар-сәуір)	6 427

Жұмыспен қамтылған халық, адам (2015 жылғы I тоқсан)	349 247
Жалдамалы қызметкерлер, жұмыспен қамтылған халықтың жалпы санына %-бен (2015 жылғы I тоқсан)	66,1
Жұмыссыздық деңгейі, % (2015 жылғы I тоқсан)	5,0

Жалақы, теңге (2015 жылғы I тоқсан)	102 070
Күнкөрістің ең төменгі деңгейінің шамасы, теңге (2015 жылғы мамыр)	17 712

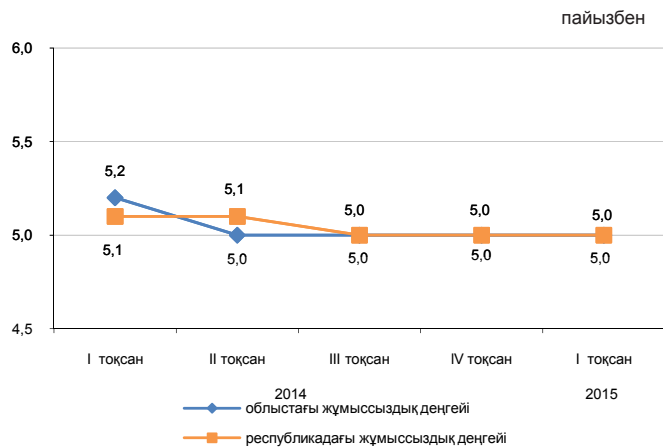

## Экономиканың нақты секторы

	2015 жылғы қаңтар-мамыр 2014 жылғы қаңтар-мамырға, %-бен	2014 жылғы қаңтар-мамыр 2013 жылғы қаңтар-мамырға, %-бен
Өнеркәсіп	97,5	95,1
Ауыл шаруашылығы	100,8	105,4
Құрылыс	94,1	61,0
Бөлшек сауда	105,5	123,9
Жүк айналымы	100,7	102,3
Жолаушылар айналымы	106,8	112,4
Байланыс	109,1	104,6

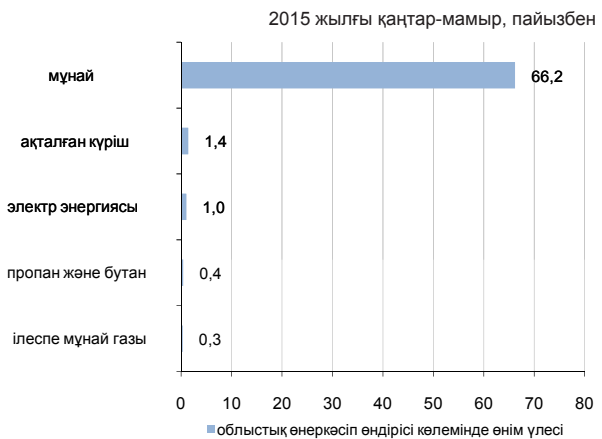

## Ауыл шаруашылығы

	2015 жылғы қаңтар-мамыр	Өткен жылғы тиісті кезеңге пайызбен
Мал мен құстардың шаруашылықта сойылғаны немесе союға өткізілгені (тірідей салмақта), мың тонна	11,6	100,4
Сауылған сиыр сүті, мың тонна	29,0	101,7
Алынған тауық жұмыртқасы, млн. дана	1,6	101,8
Негізгі дәнді дақылдардың қолда бары – барлығы, мың тонна*	62,7	152,7
одан:		
күріш	60,7	151,8

\* 2015 жылғы 1 маусымға.

## Баға индексі

	2015 жылғы мамыр 2015 жылғы сәуірге, %	2015 жылғы мамыр 2014 жылғы желтоқсанға, %
Тұтыну бағасының индексі	100,2	101,4
Азық-түлік тауарлары	100,2	101,9
Азық-түлік емес тауарлар	100,4	100,9
Ақылы қызметтер	99,9	101,5
Өнеркәсіп өнімдеріне өндіруші кәсіпорындар бағасының индексі	111,7	82,5
Ауыл шаруашылығы өнімін өткізу бағасының индексі	101,1	101,6
Құрылыстағы баға индексі	99,4	99,9
Көліктің барлық түрлерімен жүк тасымалдау тарифтерінің индексі	100,0	100,1
Заңды тұлғаларға көрсетілген почталық және курьерлік қызметтер тарифтерінің индексі	100,0	100,0
Заңды тұлғаларға көрсетілген байланыс қызметтері тарифтерінің индексі	100,0	93,8
Коммерциялық жылжымайтын мүлікті жалға беру бағасының индексі	100,0	100,1

## Маңғыстау облысы

### Әлеуметтік даму

Халық, адам (2015 жылғы 1 мамырға)	612 649
Туғандар, адам (2015 жылғы қаңтар-сәуір)	5 921
Өлгендер, адам (2015 жылғы қаңтар-сәуір)	979
Келгені, адам (2015 жылғы қаңтар-сәуір)	4 768
Кеткені, адам (2015 жылғы қаңтар-сәуір)	3 953

Жұмыспен қамтылған халық, адам (2015 жылғы I тоқсан)	272 257
Жалдамалы қызметкерлер, жұмыспен қамтылған халықтың жалпы санына %-бен (2015 жылғы I тоқсан)	92,3
Жұмыссыздық деңгейі, % (2015 жылғы I тоқсан)	5,2

Жалақы, теңге (2015 жылғы I тоқсан)	229 167
Күнкөрістің ең төменгі деңгейінің шамасы, теңге (2015 жылғы мамыр)	23 346

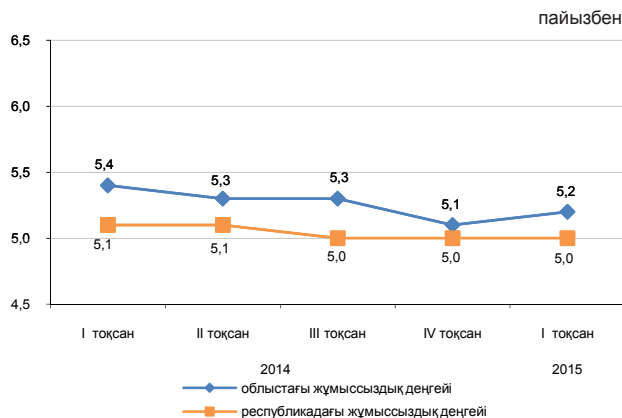

### Экономиканың нақты секторы

	2015 жылғы қаңтар-мамыр 2014 жылғы қаңтар-мамырға, %-бен	2014 жылғы қаңтар-мамыр 2013 жылғы қаңтар-мамырға, %-бен
Өнеркәсіп	99,5	104,2
Ауыл шаруашылығы	104,8	101,4
Құрылыс	92,0	100,8
Бөлшек сауда	106,1	121,2
Жүк айналымы	99,8	107,1
Жолаушылар айналымы	100,0	102,0
Байланыс	126,1	120,5



### Ауыл шаруашылығы

	2015 жылғы қаңтар-мамыр	Өткен жылғы тиісті кезеңге пайызбен
Мал мен құстардың шаруашылықта сойылғаны немесе союға өткізілгені (тірідей салмақта), мың тонна	4,3	110,1
Сауылған сиыр сүті, мың тонна	1,4	111,6
Алынған тауық жұмыртқасы, млн. дана	0,6	2,8 есе
Негізгі дәнді дақылдардың қолда бары – барлығы, мың тонна*	11,1	104,3
соның ішінде:		
бидай	11,1	104,3

\* 2015 жылғы 1 маусымға.

### Баға индексі

	2015 жылғы мамыр 2015 жылғы сәуірге, %	2015 жылғы мамыр 2014 жылғы желтоқсанға, %
Тұтыну бағасының индексі	100,3	102,4
Азық-түлік тауарлары	100,3	102,1
Азық-түлік емес тауарлар	100,6	101,0
Ақылы қызметтер	100,0	104,1
Өнеркәсіп өнімдеріне өндіруші кәсіпорындар бағасының индексі	102,2	76,6
Ауыл шаруашылығы өнімін өткізу бағасының индексі	100,5	105,6
Құрылыстағы баға индексі	99,9	101,2
Көліктің барлық түрлерімен жүк тасымалдау тарифтерінің индексі	99,7	99,7
Заңды тұлғаларға көрсетілген почталық және курьерлік қызметтерінің тарифтері индексі	100,0	100,0
Заңды тұлғаларға көрсетілген байланыс қызметтері тарифтері индексі	100,0	100,5
Коммерциялық жылжымайтын мүлікті жалға беру бағасының индексі	100,0	100,1

## Оңтүстік Қазақстан облысы

### Әлеуметтік даму

Халық, адам (2015 жылғы 1 мамырға)	2 803 679
Туғандар, адам (2015 жылғы қаңтар-сәуір)	26 379
Өлгендер, адам (2015 жылғы қаңтар-сәуір)	5 202
Келгені, адам (2015 жылғы қаңтар-сәуір)	17 448
Кеткені, адам (2015 жылғы қаңтар-сәуір)	23 349

Жұмыспен қамтылған халық, адам (2015 жылғы I тоқсан)	1 199 000
Жалдамалы қызметкерлер, жұмыспен қамтылған халықтың жалпы санына %-бен (2015 жылғы I тоқсан)	54,8
Жұмыссыздық деңгейі, % (2015 жылғы I тоқсан)	5,3

Жалақы, теңге (2015 жылғы I тоқсан)	81 166
Күнкөрістің ең төменгі деңгейінің шамасы, теңге (2015 жылғы мамыр)	17 631

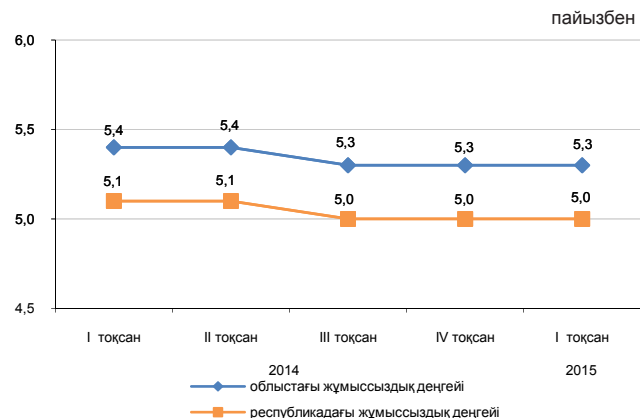

### Экономиканың нақты секторы

	2015 жылғы қаңтар-мамыр 2014 жылғы қаңтар-мамырға, %-бен	2014 жылғы қаңтар-мамыр 2013 жылғы қаңтар-мамырға, %-бен
Өнеркәсіп	103,1	103,2
Ауыл шаруашылығы	104,2	103,6
Құрылыс	106,4	111,2
Бөлшек сауда	104,5	125,3
Жүк айналымы	104,1	111,7
Жолаушылар айналымы	102,9	106,4
Байланыс	107,1	104,8



### Ауыл шаруашылығы

	2015 жылғы қаңтар-мамыр	Өткен жылғы тиісті кезеңге пайызбен
Мал мен құстардың шаруашылықта сойылғаны немесе союға өткізілгені (тірідей салмақта), мың тонна	81,8	106,2
Сауылған сиыр сүті, мың тонна	281,4	101,7
Алынған тауық жұмыртқасы, млн. дана	118,2	112,0
Негізгі дәнді дақылдардың қолда бары – барлығы, мың тонна*	105,4	101,8
одан:		
бидай	102,3	99,7

\* 2015 жылғы 1 маусымға.

### Баға индексі

	2015 жылғы мамыр 2015 жылғы сәуірге, %	2015 жылғы мамыр 2014 жылғы желтоқсанға, %
Тұтыну бағасының индексі	100,0	101,2
Азық-түлік тауарлары	99,4	101,1
Азық-түлік емес тауарлар	100,9	100,2
Ақылы қызметтер	100,0	102,3
Өнеркәсіп өнімдеріне өндіруші кәсіпорындар бағасының индексі	98,8	97,5
Ауыл шаруашылығы өнімін өткізу бағасының индексі	98,9	98,8
Құрылыстағы баға индексі	99,6	99,9
Көліктің барлық түрлерімен жүк тасымалдау тарифтерінің индексі	100,0	99,9
Заңды тұлғаларға көрсетілген почталық және курьерлік қызметтер тарифтерінің индексі	100,0	100,0
Заңды тұлғаларға көрсетілген байланыс қызметтері тарифтерінің индексі	99,9	99,2
Коммерциялық жылжымайтын мүлікті жалға беру бағасының индексі	98,5	99,8

## Солтүстік Қазақстан облысы

## Әлеуметтік даму

Халық, адам (2015 жылғы 1 мамырға)	571 109
Туғандар, адам (2015 жылғы қаңтар-сәуір)	2 698
Өлгендер, адам (2015 жылғы қаңтар-сәуір)	2 277
Келгені, адам (2015 жылғы қаңтар-сәуір)	7 793
Кеткені, адам (2015 жылғы қаңтар-сәуір)	8 864

Жұмыспен қамтылған халық, адам (2015 жылғы I тоқсан)	316 414
Жалдамалы қызметкерлер, жұмыспен қамтылған халықтың жалпы санына %-бен (2015 жылғы I тоқсан)	67,5
Жұмыссыздық деңгейі, % (2015 жылғы I тоқсан)	4,9

Жалақы, теңге (2015 жылғы I тоқсан)	77 618
Күнкөрістің ең төменгі деңгейінің шамасы, теңге (2015 жылғы мамыр)	17 590

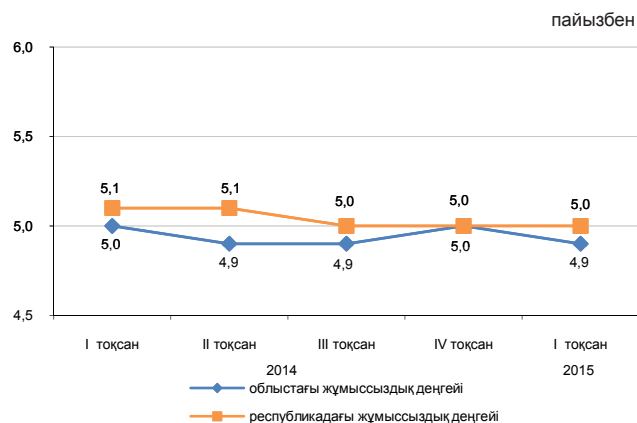

## Экономиканың нақты секторы

	2015 жылғы қаңтар-мамыр 2014 жылғы қаңтар-мамырға, %-бен	2014 жылғы қаңтар-мамыр 2013 жылғы қаңтар-мамырға, %-бен
Өнеркәсіп	100,5	103,7
Ауыл шаруашылығы	104,9	104,3
Құрылыс	169,8	106,6
Бөлшек сауда	102,1	119,0
Жүк айналымы	106,6	102,1
Жолаушылар айналымы	100,0	105,2
Байланыс	108,0	106,6

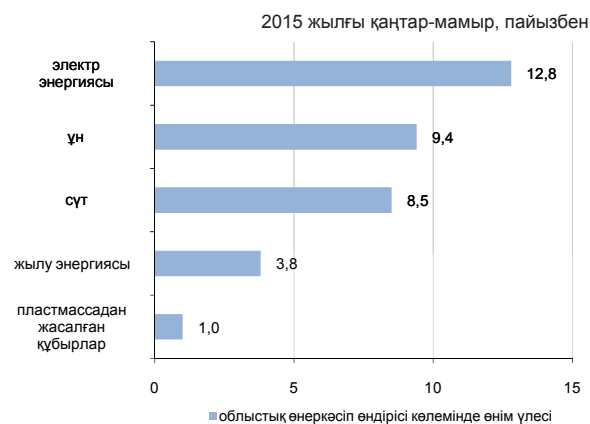

## Ауыл шаруашылығы

	2015 жылғы қаңтар-мамыр	Өткен жылғы тиісті кезеңге пайызбен
Мал мен құстардың шаруашылықта сойылғаны немесе союға өткізілгені (тірідей салмақта), мың тонна	29,1	101,7
Сауылған сиыр сүті, мың тонна	159,9	104,8
Алынған тауық жұмыртқасы, млн. дана	224,6	120,5
Негізгі дөңді дақылдардың қолда бары – барлығы, мың тонна*	1 954,9	143,0
одан:		
бидай	1 646,1	142,2
арпа	217,8	152,6

\* 2015 жылғы 1 маусымға.

## Баға индексі

	2015 жылғы мамыр 2015 жылғы сәуірге, %	2015 жылғы мамыр 2014 жылғы желтоқсанға, %
Тұтыну бағасының индексі	100,6	101,6
Азық-түлік тауарлары	100,8	102,9
Азық-түлік емес тауарлар	100,8	101,0
Ақылы қызметтер	100,2	100,6
Өнеркәсіп өнімдеріне өндіруші кәсіпорындар бағасының индексі	99,8	100,6
Ауыл шаруашылығы өнімін өткізу бағасының индексі	99,1	99,4
Құрылыстағы баға индексі	99,8	100,4
Көліктің барлық түрлерімен жүк тасымалдау тарифтерінің индексі	100,7	101,1
Заңды тұлғаларға көрсетілген почталық және курьерлік қызметтер тарифтерінің индексі	100,0	100,0
Заңды тұлғаларға көрсетілген байланыс қызметтері тарифтерінің индексі	100,0	94,8
Коммерциялық жылжымайтын мүлікті жалға беру бағасының индексі	99,8	102,4

## Павлодар облысы

### Әлеуметтік даму

Халық, адам (2015 жылғы 1 мамырға)	756 632
Туғандар, адам (2015 жылғы қаңтар-сәуір)	4 118
Өлгендер, адам (2015 жылғы қаңтар-сәуір)	2 511
Келгені, адам (2015 жылғы қаңтар-сәуір)	6 322
Кеткені, адам (2015 жылғы қаңтар-сәуір)	7 075

Жұмыспен қамтылған халық, адам (2015 жылғы I тоқсан)	418 168
Жалдамалы қызметкерлер, жұмыспен қамтылған халықтың жалпы санына %-бен (2015 жылғы I тоқсан)	79,9
Жұмыссыздық деңгейі, % (2015 жылғы I тоқсан)	4,8

Жалақы, теңге (2015 жылғы I тоқсан)	100 028
Күнкөрістің ең төменгі деңгейінің шамасы, теңге (2015 жылғы мамыр)	17 047

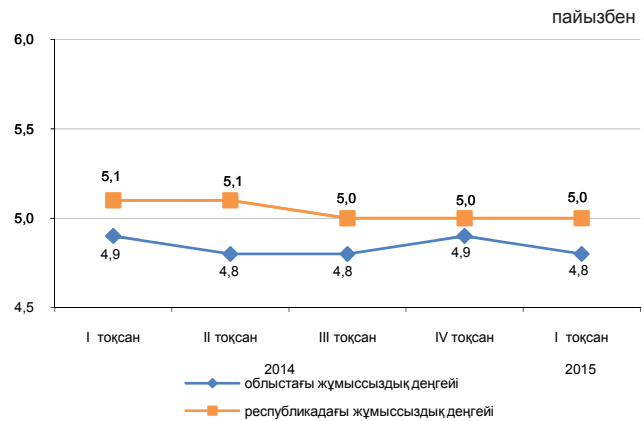

### Экономиканың нақты секторы

	2015 жылғы қаңтар-мамыр 2014 жылғы қаңтар-мамырға, %-бен	2014 жылғы қаңтар-мамыр 2013 жылғы қаңтар-мамырға, %-бен
Өнеркәсіп	95,0	99,1
Ауыл шаруашылығы	106,7	103,0
Құрылыс	147,2	172,3
Бөлшек сауда	105,8	106,6
Жүк айналымы	105,4	103,2
Жолаушылар айналымы	102,7	100,6
Байланыс	106,9	105,0

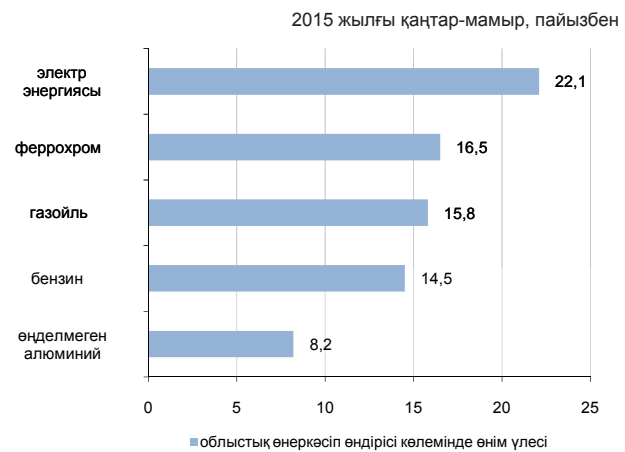

### Ауыл шаруашылығы

	2015 жылғы қаңтар-мамыр	Өткен жылғы тиісті кезеңге пайызбен
Мал мен құстардың шаруашылықта сойылғаны немесе союға өткізілгені (тірідей салмақта), мың тонна	29,1	112,0
Сауылған сиыр сүті, мың тонна	123,5	101,7
Алынған тауық жұмыртқасы, млн. дана	50,6	106,2
Негізгі дәнді дақылдардың қолда бары – барлығы, мың тонна*	172,5	77,9
одан:		
бидай	135,4	86,6
арпа	18,3	54,6

\* 2015 жылғы 1 маусымға.

### Баға индексі

	2015 жылғы мамыр 2015 жылғы сәуірге, %	2015 жылғы мамыр 2014 жылғы желтоқсанға, %
Тұтыну бағасының индексі	100,3	101,2
Азық-түлік тауарлары	100,1	100,9
Азық-түлік емес тауарлар	101,0	101,0
Ақылы қызметтер	100,1	101,7
Өнеркәсіп өнімдеріне өндіруші кәсіпорындар бағасының индексі	98,2	99,6
Ауыл шаруашылығы өнімін өткізу бағасының индексі	99,8	98,8
Құрылыстағы баға индексі	100,0	100,7
Көліктің барлық түрлерімен жүк тасымалдау тарифтерінің индексі	100,0	99,8
Заңды тұлғаларға көрсетілген почталық және курьерлік қызметтер тарифтерінің индексі		100,0
Заңды тұлғаларға көрсетілген байланыс қызметтері тарифтерінің индексі	100,0	99,8
Коммерциялық жылжымайтын мүлікті жалға беру бағасының индексі	99,7	98,8

## Шығыс Қазақстан облысы

### Әлеуметтік даму

Халық, адам (2015 жылғы 1 мамырға)	1 395 377
Туғандар, адам (2015 жылғы қаңтар-сәуір)	7 532
Өлгендер, адам (2015 жылғы қаңтар-сәуір)	4 984
Келгені, адам (2015 жылғы қаңтар-сәуір)	12 912
Кеткені, адам (2015 жылғы қаңтар-сәуір)	15 407
Жұмыспен қамтылған халық, адам (2015 жылғы I тоқсан)	701 157
Жалдамалы қызметкерлер, жұмыспен қамтылған халықтың жалпы санына %-бен (2015 жылғы I тоқсан)	68,2
Жұмыссыздық деңгейі, % (2015 жылғы I тоқсан)	4,8
Жалақы, теңге (2015 жылғы I тоқсан)	96 361
Күнкөрістің ең төменгі деңгейінің шамасы, теңге (2015 жылғы мамыр)	19 035

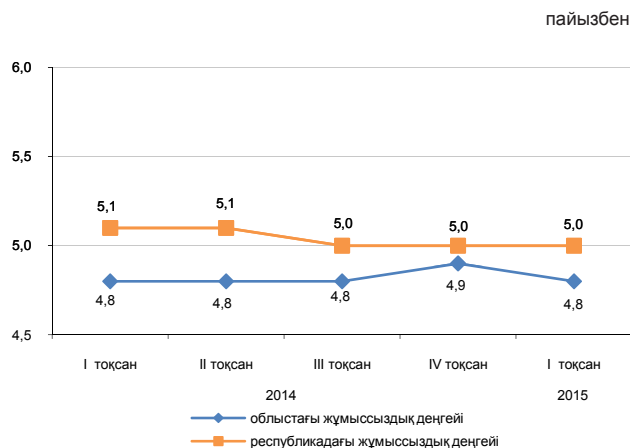

### Экономиканың нақты секторы

	2015 жылғы қаңтар-мамыр 2014 жылғы қаңтар-мамырға, %-бен	2014 жылғы қаңтар-мамыр 2013 жылғы қаңтар-мамырға, %-бен
Өнеркәсіп	92,3	100,3
Ауыл шаруашылығы	102,6	104,5
Құрылыс	110,7	121,8
Бөлшек сауда	104,7	105,8
Жүк айналымы	106,0	110,1
Жолаушылар айналымы	102,9	101,6
Байланыс	100,1	105,1



### Ауыл шаруашылығы

	2015 жылғы қаңтар-мамыр	Өткен жылғы тиісті кезеңге пайызбен
Мал мен құстардың шаруашылықта сойылғаны немесе союға өткізілгені (тірідей салмақта), мың тонна	69,2	103,8
Сауылған сиыр сүті, мың тонна	268,2	101,6
Алынған тауық жұмыртқасы, млн. дана	51,5	87,6
Негізгі дәнді дақылдардың қолда бары – барлығы, мың тонна*	310,2	121,7
одан:		
бидай	237,0	122,9
арпа	34,2	95,0

\* 2015 жылғы 1 маусымға.

### Баға индексі

	2015 жылғы мамыр 2015 жылғы сәуірге, %	2015 жылғы мамыр 2014 жылғы желтоқсанға, %
Тұтыну бағасының индексі	100,2	101,4
Азық-түлік тауарлары	100,2	101,7
Азық-түлік емес тауарлар	100,8	100,2
Ақылы қызметтер	99,8	102,3
Өнеркәсіп өнімдеріне өндіруші кәсіпорындар бағасының индексі	100,7	100,3
Ауыл шаруашылығы өнімін өткізу бағасының индексі	99,6	98,3
Құрылыстағы баға индексі	99,7	100,4
Көліктің барлық түрлерімен жүк тасымалдау тарифтерінің индексі	100,0	97,6
Заңды тұлғаларға көрсетілген почталық және курьерлік қызметтер тарифтерінің индексі	100,0	100,0
Заңды тұлғаларға көрсетілген байланыс қызметтері тарифтерінің индексі	100,0	100,2
Коммерциялық жылжымайтын мүлікті жалға беру бағасының индексі	100,3	100,5

## Астана қаласы

## Әлеуметтік даму

Халық, адам (2015 жылғы 1 мамырға)	860 368
Туғандар, адам (2015 жылғы қаңтар-сәуір)	8 089
Өлгендер, адам (2015 жылғы қаңтар-сәуір)	1 286
Келгені, адам (2015 жылғы қаңтар-сәуір)	12 226
Кеткені, адам (2015 жылғы қаңтар-сәуір)	11 543

Жұмыспен қамтылған халық, адам (2015 жылғы I тоқсан)	442 310
Жалдамалы қызметкерлер, жұмыспен қамтылған халықтың жалпы санына %-бен (2015 жылғы I тоқсан)	93,7
Жұмыссыздық деңгейі, % (2015 жылғы I тоқсан)	5,1

Жалақы, теңге (2015 жылғы I тоқсан)	171 544
Күнкөрістің ең төменгі деңгейінің шамасы, теңге (2015 жылғы мамыр)	21 802

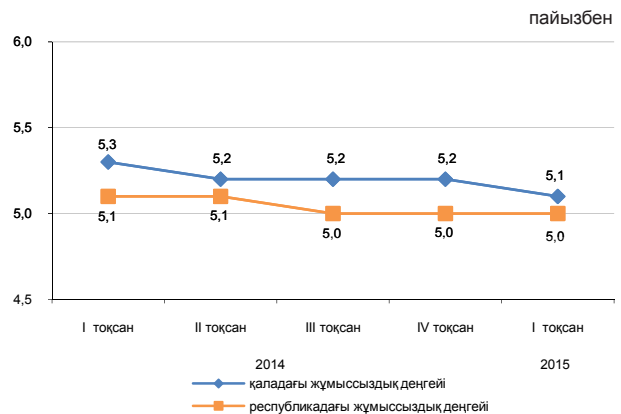

## Экономиканың нақты секторы

	2015 жылғы қаңтар-мамыр 2014 жылғы қаңтар-мамырға, %-бен	2014 жылғы қаңтар-мамыр 2013 жылғы қаңтар-мамырға, %-бен
Өнеркәсіп	115,5	74,3
Ауыл шаруашылығы	80,0	91,2
Құрылыс	117,7	101,3
Бөлшек сауда	103,4	117,9
Жүк айналымы	103,5	119,4
Жолаушылар айналымы	104,2	113,1
Байланыс	101,6	108,1

2015 жылғы қаңтар-мамыр, пайызбен

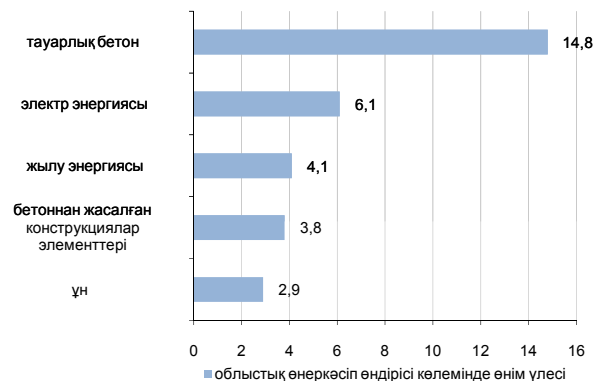

## Ауыл шаруашылығы

	2015 жылғы қаңтар-мамыр	Өткен жылғы тиісті кезеңге пайызбен
Мал мен құстардың шаруашылықта сойылғаны немесе союға өткізілгені (тірідей салмақта), тонна	119,4	137,0
Сауылған сиыр сүті, мың тонна	0,2	30,5
Алынған тауық жұмыртқасы, мың дана	87,7	94,9
Негізгі дәнді дақылдардың қолда бары – барлығы, мың тонна*	43,4	104,7
одан:		
бидай	40,8	99,8

\* 2015 жылғы 1 маусымға.

## Баға индексі

	2015 жылғы мамыр 2015 жылғы сәуірге, %	2015 жылғы мамыр 2014 жылғы желтоқсанға, %
Тұтыну бағасының индексі	100,0	101,4
Азық-түлік тауарлары	99,3	102,8
Азық-түлік емес тауарлар	100,7	99,9
Ақылы қызметтер	100,1	101,3
Өнеркәсіп өнімдеріне өндіруші кәсіпорындар бағасының индексі	99,8	100,5
Ауыл шаруашылығы өнімін өткізу бағасының индексі	-	-
Құрылыстағы баға индексі	99,6	100,2
Көліктің барлық түрлерімен жүк тасымалдау тарифтерінің индексі	99,7	99,1
Заңды тұлғаларға көрсетілген почталық және курьерлік қызметтер тарифтерінің индексі	100,0	100,0
Заңды тұлғаларға көрсетілген байланыс қызметтері тарифтерінің индексі	100,5	99,8
Коммерциялық жылжымайтын мүлікті жалға беру бағасының индексі	100,5	101,9

## Алматы қаласы

## Әлеуметтік даму

Халық, адам (2015 жылғы 1 мамырға)	1 666 605
Туғандар, адам (2015 жылғы қаңтар-сәуір)	9 728
Өлгендер, адам (2015 жылғы қаңтар-сәуір)	3 766
Келгені, адам (2015 жылғы қаңтар-сәуір)	36 056
Кеткені, адам (2015 жылғы қаңтар-сәуір)	17 747

Жұмыспен қамтылған халық, адам (2015 жылғы I тоқсан)	833 697
Жалдамалы қызметкерлер, жұмыспен қамтылған халықтың жалпы санына %-бен (2015 жылғы I тоқсан)	92,2
Жұмыссыздық деңгейі, % (2014 жылғы IV тоқсан)	5,4

Жалақы, теңге (2015 жылғы I тоқсан)	152 724
Күнкөрістің ең төменгі деңгейінің шамасы, теңге (2015 жылғы мамыр)	21 575

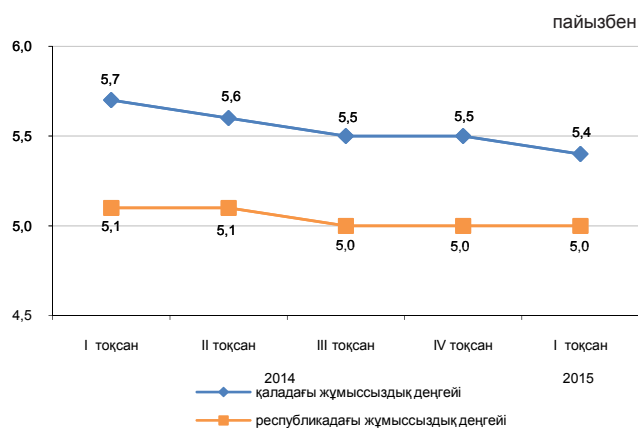

## Экономиканың нақты секторы

	2015 жылғы қаңтар-мамыр 2014 жылғы қаңтар-мамырға, %-бен	2014 жылғы қаңтар-мамыр 2013 жылғы қаңтар-мамырға, %-бен
Өнеркәсіп	103,5	103,0
Ауыл шаруашылығы	33,9	82,4
Құрылыс	105,3	114,0
Бөлшек сауда	102,0	101,9
Жүк айналымы	107,6	110,0
Жолаушылар айналымы	103,8	107,0
Байланыс	104,9	108,2

2015 жылғы қаңтар-мамыр, пайызбен



## Ауыл шаруашылығы

	2015 жылғы қаңтар-мамыр	Өткен жылғы тиісті кезеңге пайызбен
Мал мен құстардың шаруашылықта сойылғаны немесе союға өткізілгені (тірідей салмақта), мың тонна	0,3	34,2
Сауылған сиыр сүті, мың тонна	2,0	34,1
Алынған тауық жұмыртқасы, млн. дана	0,3	8,5
Негізгі дәнді дақылдардың қолда бары – барлығы, мың тонна*	8,1	83,3
одан:		
бидай	7,5	77,4

\* 2015 жылғы 1 маусымға.

## Баға индексі

	2015 жылғы мамыр 2015 жылғы сәуірге, %	2015 жылғы мамыр 2014 жылғы желтоқсанға, %
Тұтыну бағасының индексі	100,1	101,4
Азық-түлік тауарлары	99,8	102,7
Азық-түлік емес тауарлар	100,7	100,1
Ақылы қызметтер	99,9	101,4
Өнеркәсіп өнімдеріне өндіруші кәсіпорындар бағасының индексі	100,8	102,2
Ауыл шаруашылығы өнімін өткізу бағасының индексі	-	-
Құрылыстағы баға индексі	99,5	99,4
Көліктің барлық түрлерімен жүк тасымалдау тарифтерінің индексі	100,0	103,9
Заңды тұлғаларға көрсетілген почталық және курьерлік қызметтер тарифтерінің индексі	100,0	101,1
Заңды тұлғаларға көрсетілген байланыс қызметтері тарифтерінің индексі	100,2	100,9
Коммерциялық жылжымайтын мүлікті жалға беру бағасының индексі	100,4	101,4

# 1. Основные показатели

## 1.1 Краткие итоги социально-экономического развития

### Краткосрочный экономический индикатор

Краткосрочный экономический индикатор в январе-мае 2015г. к январю-маю 2014г. составил 102%. Расчет краткосрочного экономического индикатора осуществляется для обеспечения оперативности и базируется на изменении индексов выпуска по базовым отраслям: сельское хозяйство, промышленность, строительство, торговля, транспорт и связь, составляющих 67-68% от ВВП.

### Уровень жизни

Среднедушевые номинальные денежные доходы населения по оценке в апреле 2015г. составили 61854 тенге, что на 1,4% выше, чем в апреле 2014г.

### Рынок труда и оплата труда

Численность безработных по оценке в мае 2015г. составила 453 тыс. человек. Уровень безработицы составил 5% к численности экономически активного населения. Численность лиц, зарегистрированных в органах занятости в качестве безработных, на конец мая 2015г. составила 63,1 тыс. человек или 0,7% к численности экономически активного населения.

Среднемесячная номинальная заработная плата одного работника по оценке в апреле 2015г. составила 119257 тенге.

### Цены

Индекс потребительских цен в мае 2015г. по сравнению с декабрем 2014г. составил 101,5%. Цены на непродовольственные товары повысились на 0,4%, продовольственные – на 1,9%, платные услуги для населения – на 2%. Цены предприятий-производителей на промышленную продукцию в мае 2015г. по сравнению с декабрем 2014г. снизились на 14,5%.

### Национальная экономика

Объем валового внутреннего продукта, по предварительным данным, за январь-март 2015г. составил в текущих ценах 7933,3 млрд. тенге. По сравнению с соответствующим периодом 2014г. реальный ВВП вырос на 2,2%. В структуре ВВП доля производства товаров составила 36,2%, услуг – 59,4%.

Объем инвестиций в основной капитал в январе-мае 2015г. составил 1993,2 млрд. тенге, что на 3,9% больше, чем за январь-май 2014г.

Количество зарегистрированных юридических лиц по состоянию на 1 июня 2015г. составило 356001 единицу и увеличилось по сравнению с соответствующим периодом предыдущего года на 2,8%, в том числе 346967 единиц с численностью работников менее 100 человек. Количество действующих юридических лиц составило 215835, среди которых малые предприятия (менее 100 человек) составляют 207110 единиц.

### Торговля

Объем розничной торговли за январь-май 2015г. составил 2254,9 млрд. тенге и увеличился на 2,9% по сравнению с январем-маем 2014г.

Объем оптовой торговли за январь-май 2015г. составил 5644,6 млрд. тенге и увеличился на 2,4% по сравнению с январем-маем 2014г.

Объем услуг по предоставлению продуктов питания и напитков за январь-май 2015г. составил 104 млрд. тенге и увеличился на 6,9% по сравнению с январем-маем 2014г.

Внешнеторговый оборот Казахстана в январе-апреле 2015г. составил 25910,2 млн. долларов США и по сравнению с январем-апрелем 2014г. уменьшился на 37,3%, в том числе экспорт – 15777,1 млн. долларов США (на 46% меньше), импорт 10133,1 млн. долларов США (на 16,3% меньше).

### Реальный сектор экономики

Объем промышленного производства в январе-мае 2015г. составил 5678,8 млрд. тенге в действующих ценах, что на 0,5% больше, чем в январе-мае 2014г. В горнодобывающей промышленности и разработке карьеров производство увеличилось на 1%, обрабатывающей промышленности – на 0,2%. В электроснабжении, подаче газа, пара и воздушном кондиционировании уменьшилось на 1,7%, в водоснабжении, канализационной системе, контроле над сбором и распределением отходов – на 9,6%.

Объем валового выпуска продукции (услуг) сельского хозяйства в январе-мае 2015г. составил 457,1 млрд. тенге, что больше на 2,7% чем за январь-май 2014г.

Объем грузооборота в январе-мае 2015г. составил 197,8 млрд. ткм (с учетом оценки объема грузооборота индивидуальных предпринимателей, занимающихся коммерческими перевозками) и снизился на 5% по сравнению с январем-маем 2014г. Объем пассажирооборота составил 100,5 млрд. пкм и вырос на 3,3%.

### Финансовая система

По данным Министерства финансов Республики Казахстан по состоянию на 1 мая 2015г. доходы государственного бюджета составили 2602,8 млрд. тенге, или 36% по отношению к исполняемому бюджету. Исполнение бюджета по затратам составило 2385,9 млрд. тенге или 28,8% к исполняемому бюджету. По сравнению с соответствующим периодом 2014г. доходы увеличились на 7,5%, а затраты на 11,1%. Профицит бюджета (с учетом чистого бюджетного кредитования и сальдо по операциям с финансовыми активами) сформировался на уровне 14,4 млрд. тенге.

Кредитные вложения БВУ в отрасли экономики на конец апреля 2015г. составили 12103 млрд. тенге и уменьшились по сравнению с соответствующим периодом прошлого года на 1%. В общей сумме кредитов удельный вес долгосрочных кредитов составил 81,1%, кредитов в иностранной валюте 29,5%. Объем депозитов в депозитных организациях составил 11248,3 млрд. тенге, что на 1,5% меньше, чем в соответствующем месяце прошлого года, депозиты физических лиц составили 4259,8 млрд. тенге и увеличились на 1,6%.

Финансовый результат крупных и средних предприятий за IV квартал 2014г. определен как прибыль в сумме 1194,1 млрд. тенге, что на 14,6% ниже уровня аналогичного периода 2013г. Уровень рентабельности составил 14,6%. Доля убыточных предприятий среди общего числа отчитавшихся составила 40,1%.

## Мониторинг основных социально-экономических показателей

Апрель 2015г.

	Январь-апрель 2015г.	Апрель 2015г.	Январь-апрель 2015г. к январю-апрелю 2014г., в %	Апрель 2015г. к апрелю 2014г., в %	Апрель 2015г. к марту 2015г., в %
<b>Социально-демографические показатели</b>					
Численность населения на конец периода, тыс. человек	17 498,1	17 498,1	101,5	101,5	101,1
Число родившихся, человек	126 988	34 855	99,1	98,7	121,9
Число умерших, человек	45 365	12 051	101,0	103,9	113,8
Число иммигрантов, человек	5 440	1 275	88,9	101,0	110,0
Число эмигрантов, человек	6 591	2 075	115,3	125,5	119,7
Число зарегистрированных случаев заболеваний					
туберкулезом органов дыхания, человек	3 229	911	94,0	87,0	140,1
Число выявленных носителей ВИЧ-инфекции, человек	799	283	98,0	128,0	185,0
Число зарегистрированных уголовных правонарушений, случаев	144 007	35 151	133,0	122,4	110,4
Уровень преступности, (уголовных правонарушений на 10 000 населения)	251	-	130,7	-	-
<b>Уровень жизни</b>					
Среднедушевой номинальный денежный доход (оценка), тенге	251 652	61 854	107,5	101,4	94,6
Реальный денежный доход (оценка), %	-	-	101,6	96,9	94,5
Величина прожиточного минимума, тенге	-	19 038	-	104,1	100,1
<b>Рынок труда и оплата труда</b>					
Численность безработных, тыс. человек (оценка)	-	455,0	-	98,5	100,0
Численность зарегистрированных безработных, тыс. человек	-	63,8	-	105,5	113,6
Уровень безработицы, % (оценка)	-	5,0	-	-	-
Доля зарегистрированных безработных, %	-	0,7	-	-	-
Уровень скрытой безработицы, % (оценка)	-	-	-	-	-
Среднемесячная номинальная заработная плата одного работника, тенге (оценка)	-	119 257	-	102,0	90,0
Индекс реальной заработной платы, % (оценка)	-	-	-	97,5	89,9
<b>Цены</b>					
Индекс потребительских цен, %	-	-	105,8	104,6	100,1
Индекс цен предприятий-производителей промышленной продукции, %	-	-	78,5	73,7	98,2
Индекс цен реализации на продукцию сельского хозяйства, %	-	-	112,8	110,2	99,2
Индекс цен в строительстве, %	-	-	104,0	103,4	100,1
Индекс цен оптовых продаж, %	-	-	102,6	99,4	99,7
Индекс тарифов на перевозку грузов всеми видами транспорта, %	-	-	103,4	101,7	100,1
Индекс тарифов на услуги почтовые и курьерские для юридических лиц, %	-	-	103,1	100,7	100,0
Индекс тарифов на услуги связи для юридических лиц, %	-	-	97,2	97,8	99,7
Индекс цен экспортных поставок продукции, %	-	-	82,2	79,3	98,3
Индекс цен импортных поступлений продукции, %	-	-	94,1	93,2	102,2
<b>Национальная экономика</b>					
Краткосрочный экономический индикатор, млрд. тенге (рассчитывается по реальному темпу роста шести отраслей - сельское хозяйство, промышленность, строительство, торговля, транспорт, связь)	9 932,0	2 602,4	101,7	101,4	101,2
Валовой внутренний продукт, млрд. тенге (предварительные данные, январь-март 2015г.)	7 933,3	-	102,2	-	-
Инвестиции в основной капитал, млрд. тенге	1 415,2	445,3	103,1	101,8	108,7
<b>Торговля</b>					
Розничная торговля по всем каналам реализации, млрд. тенге	1 766,0	455,4	103,1	101,7	100,4
Внешнеторговый оборот, млн. долларов США	25 910,2	6 727,4	62,7	65,9	116,8
Экспорт товаров, млн. долларов США	15 777,1	3 839,2	54,0	58,5	113,3
Импорт товаров, млн. долларов США	10 133,1	2 888,2	83,7	79,3	121,7
<b>Реальный сектор экономики</b>					
Объем промышленной продукции (товаров, услуг), млрд. тенге	4 515,7	1 143,4	100,3	99,6	97,0
Объем валового выпуска продукции (услуг) сельского хозяйства, млрд. тенге	349,1	94,8	102,9	102,7	97,1
Объем строительных работ, млрд. тенге	426,4	164,3	102,1	102,9	142,7
Перевозки грузов всеми видами транспорта, млн. тонн	1 072,9	269,5	102,4	102,0	100,2
Грузооборот всех видов транспорта, млрд. ткм	156,9	38,5	95,9	90,8	96,5

	Январь-апрель 2015г.	Апрель 2015г.	Январь-апрель 2015г. к январю-апрелю 2014г., в %	Апрель 2015г. к апрелю 2014г., в %	Апрель 2015г. к марту 2015г., в %
Объем услуг почтовой и курьерской деятельности, млрд. тенге	8,3	2,2	120,8	120,3	110,5
Объем услуг связи, млрд. тенге	225,2	55,1	105,5	100,2	98,4
Индекс предпринимательской уверенности в промышленности (IV кв. 2014г.)	+8				
Индекс предпринимательской уверенности в торговле (IV кв. 2014г.)	+5				
Индекс предпринимательской уверенности в строительстве (IV кв. 2014г.)	-3				
<b>Финансовая система</b>					
Денежная масса М3, млрд. тенге	-	12 266,8	-	96,0	99,6
Наличные деньги в обращении, млрд. тенге	-	1 018,4	-	74,9	98,2
Депозиты в депозитных организациях, на конец периода, млрд. тенге (без учета счетов нерезидентов)	-	11 248,3	-	98,5	99,7
депозиты физических лиц, на конец периода, млрд. тенге (без учета счетов нерезидентов)	-	4 259,8	-	101,6	100,0
Кредиты БВУ экономики и населения, млрд. тенге	-	12 103,0	-	99,0	100,5
Долгосрочные кредитные вложения БВУ, млрд. тенге	-	9 816,2	-	100,2	101,1
Рентабельность предприятий и организаций, % (IV кв. 2014г.)	25,6	-	-	-	-
Дебиторская задолженность предприятий и организаций, млрд. тенге (на 1 января 2015г.)	7 474,9	-	109,6	-	-
Задолженность по обязательствам предприятий и организаций, млрд. тенге (на 1 января 2015г.)	38 147,3	-	129,1	-	-

Май 2015г.

	Январь-май 2015г.	Май 2015г.	Январь-май 2015г. к январю-маю 2014г., в %	Май 2015г. к маю 2014г., в %	Май 2015г. к апрелю 2015г., в %
<b>Социально-демографические показатели</b>					
Численность населения на конец периода, тыс. человек	...	...	...	...	...
Число родившихся, человек	...	...	...	...	...
Число умерших, человек	...	...	...	...	...
Число иммигрантов, человек	...	...	...	...	...
Число эмигрантов, человек	...	...	...	...	...
Число зарегистрированных случаев заболеваний туберкулезом органов дыхания, человек	...	...	...	...	...
Число выявленных носителей ВИЧ-инфекции, человек	...	...	...	...	...
Число зарегистрированных уголовных правонарушений, случаев	...	...	...	...	...
Уровень преступности, (уголовных правонарушений на 10 000 населения)	...	...	...	...	...
<b>Уровень жизни</b>					
Среднедушевой номинальный денежный доход (оценка), тенге	...	...	...	...	...
Реальный денежный доход (оценка), %	...	...	...	...	...
Величина прожиточного минимума, тенге	-	19 017	-	101,2	99,9
<b>Рынок труда и оплата труда</b>					
Численность безработных, тыс. человек (оценка)	-	453,0	-	98,2	99,6
Численность зарегистрированных безработных, тыс. человек	-	63,1	-	103,4	98,9
Уровень безработицы, % (оценка)	-	5,0	-	-	-
Доля зарегистрированных безработных, %	-	0,7	-	-	-
Уровень скрытой безработицы, % (оценка)	-	-	-	-	-
Среднемесячная номинальная заработная плата одного работника, тенге (оценка)	-	122 677	-	101,8	102,9
Индекс реальной заработной платы, % (оценка)	-	-	-	97,6	102,6
<b>Цены</b>					
Индекс потребительских цен, %	-	-	105,5	104,3	100,3
Индекс цен предприятий-производителей промышленной продукции, %	-	-	77,7	74,9	102,2
Индекс цен реализации на продукцию сельского хозяйства, %	-	-	112,0	108,8	99,2
Индекс цен в строительстве, %	-	-	103,7	102,5	99,6
Индекс цен оптовых продаж, %	-	-	101,7	98,1	100,0
Индекс тарифов на перевозку грузов всеми видами транспорта, %	-	-	103,1	101,7	100,0

	Январь-май 2015г.	Май 2015г.	Январь- май 2015г. к январю-маю 2014г., в %	Май 2015г. к маю 2014г., в %	Май 2015г. к апрелю 2015г., в %
Индекс тарифов на услуги почтовые и курьерские для юридических лиц, %	-	-	102,6	100,6	100,0
Индекс тарифов на услуги связи для юридических лиц, %	-	-	97,4	98,2	100,2
Индекс цен экспортных поставок продукции, %	-	-	...	...	...
Индекс цен импортных поступлений продукции, %	-	-	...	...	...
<b>Национальная экономика</b>					
Краткосрочный экономический индикатор, млрд. тенге (рассчитывается по реальному темпу роста шести отраслей - сельское хозяйство, промышленность, строительство, торговля, транспорт, связь)					
	12 683,1	2 751,0	102,0	102,8	104,9
Валовой внутренний продукт, млрд. тенге	...	-	...	-	-
Инвестиции в основной капитал, млрд. тенге	1 993,2	578,0	103,9	106,1	130,3
<b>Торговля</b>					
Розничная торговля по всем каналам реализации, млрд. тенге					
	2 254,9	488,9	102,9	102,4	106,4
Внешнеторговый оборот, млн. долларов США	...	...	...	...	...
Экспорт товаров, млн. долларов США	...	...	...	...	...
Импорт товаров, млн. долларов США	...	...	...	...	...
<b>Реальный сектор экономики</b>					
Объем промышленной продукции (товаров, услуг), млрд. тенге					
	5 678,8	1 163,1	100,5	101,1	99,8
Объем валового выпуска продукции (услуг) сельского хозяйства, млрд. тенге					
	457,1	108,0	102,7	102,2	115,9
Объем строительных работ, млрд. тенге					
	660,0	233,7	104,7	110,8	142,8
Перевозки грузов всеми видами транспорта, млн. тонн					
	1 362,9	290,0	102,3	101,9	107,6
Грузооборот всех видов транспорта, млрд. ткм					
	197,8	40,9	95,0	92,0	106,1
Объем услуг почтовой и курьерской деятельности, млрд. тенге					
	10,6	2,3	119,9	116,5	103,2
Объем услуг связи, млрд. тенге					
	282,0	56,8	104,8	101,9	103,0
<b>Финансовая система</b>					
Денежная масса М3, млрд. тенге					
	...	...	...	...	...
Наличные деньги в обращении, млрд. тенге					
	...	...	...	...	...
Депозиты в депозитных организациях, на конец периода, млрд. тенге (без учета счетов нерезидентов)					
	...	...	...	...	...
депозиты физических лиц, на конец периода, млрд. тенге (без учета счетов нерезидентов)					
	...	...	...	...	...
Кредиты БВУ экономики и населения, млрд. тенге					
	...	...	...	...	...
Долгосрочные кредитные вложения БВУ, млрд. тенге					
	...	...	...	...	...
Рентабельность предприятий и организаций, %					
	...	...	...	...	...
Дебиторская задолженность предприятий и организаций, млрд. тенге					
	...	...	...	...	...
Задолженность по обязательствам предприятий и организаций, млрд. тенге					
	...	...	...	...	...

**ПРИМЕЧАНИЕ**

Показатели, формируемые с опозданием, представлены в предыдущей таблице.

Данные приведены по новой классификации видов экономической деятельности ОКЭД.

## 2. Социально-демографические показатели

### 2.1 Численность населения

	тыс. человек		
	Все население	Городское население	Сельское население
На 1 мая 2015г.	17 498,1	9 936,1	7 562,0
На 1 мая 2014г.	17 244,4	9 494,5	7 749,9

Численность населения страны на 1 мая 2015г. составила 17498,1 тыс. человек, в том числе городского 9936,1 тыс. (56,8%), сельского 7562 тыс. (43,2%) человек. По сравнению с 1 маем 2014г. численность населения увеличилась на 254 тыс. человек или 1,47%.

**Изменение темпов прироста численности населения**  
на конец периода, процентов

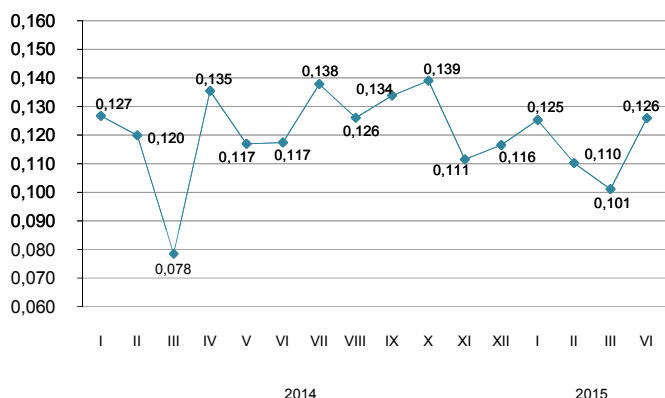

### Естественное движение населения

	Январь-апрель 2015г.	Январь-апрель 2014г.	На 1 000 человек по состоянию	
			на 1 мая 2015г.	на 1 мая 2014г.
Родившиеся	126 988	128 148	22,02	22,55
Умершие	45 365	44 901	7,87	7,90
Естественный прирост	81 623	83 247	14,15	14,65
Браки	41 595	44 151	7,21	7,77
Разводы	16 808	16 446	2,91	2,89

**Изменение естественного прироста населения**

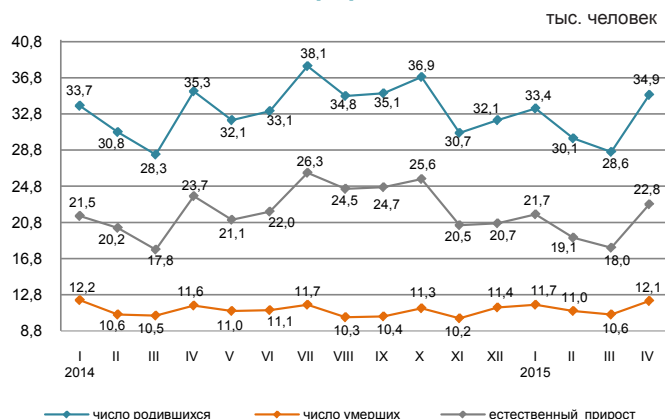

За январь-апрель 2015г. в республике зарегистрировано 1216 (за январь-апрель 2014г. – 1429) умерших младенцев в возрасте до 1 года. По сравнению с январем-апрелем 2014г. число умерших детей в возрасте до 1 года уменьшилось на 15%.

За январь-апрель 2015г. коэффициент младенческой смертности составил 9,58 (11,15) случаев на 1000 родившихся.

Основной причиной младенческой смертности являются состояния, возникающие в перинатальном периоде, от которых в январе-апреле 2015г. умерло 611 (766) младенцев или 50,2% (53,6%) от общего числа смертных случаев среди младенцев. Число умерших младенцев от врожденных аномалий составило 268 (283) или 22% (19,8%), от болезней органов дыхания – 85 (119) или 7% (8,3%) и от несчастных случаев, отравлений и травм – 68 (67) или 5,6% (4,7%).

### Динамика коэффициентов младенческой смертности

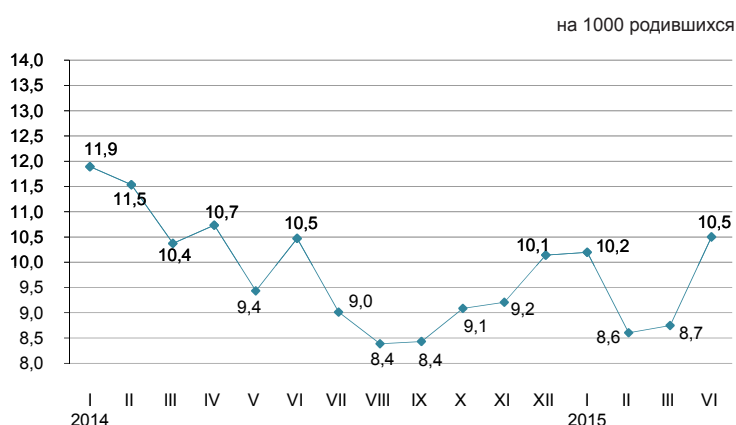

## 2.2 Миграция населения

### Миграция населения

	человек	
	Январь-апрель 2015г.	Январь-апрель 2014г.
<b>Прибыло</b>		
Всего	167 690	120 471
внешняя миграция	5 440	6 116
в том числе:		
страны СНГ	4 748	5 311
другие страны	692	805
внутренняя миграция	162 250	114 355
<b>Выбыло</b>		
Всего	168 841	120 072
внешняя миграция	6 591	5 717
в том числе:		
страны СНГ	5 882	4 852
другие страны	709	865
внутренняя миграция	162 250	114 355
<b>Сальдо миграции</b>		
Всего	-1 151	399
внешняя миграция	-1 151	399
в том числе:		
страны СНГ	-1 134	459
другие страны	-17	-60
внутренняя миграция	-	-

### Изменение внешней миграции

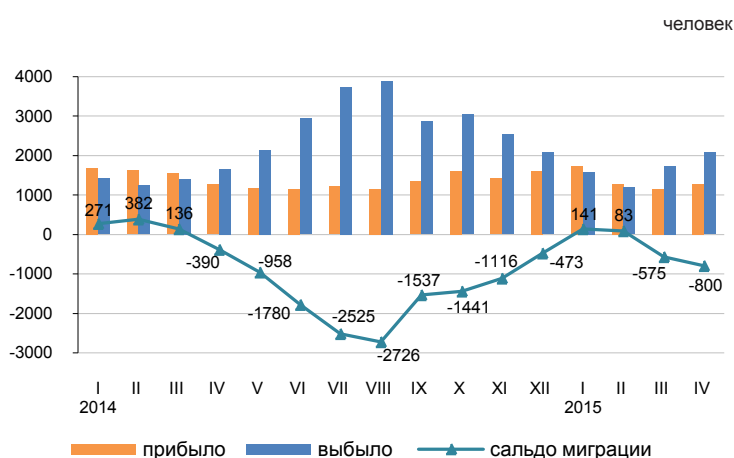

В январе-апреле 2015г. по сравнению с январем-апрелем 2014г. число прибывших в Казахстан уменьшилось на 11,1%, а число выбывших из Казахстана увеличилось на 15,3%.

Основной миграционный обмен страны происходит с государствами СНГ. Доля прибывших из стран СНГ и выбывших в эти страны составили 87,3% и 89,2% соответственно.

Численность мигрантов, переезжающих в пределах страны увеличилась на 41,9%. По межрегиональным перемещениям положительное сальдо миграции населения сложилось в 4-х регионах страны: городах Алматы (18473 человека), Астана (558 человек), Акмолинской (1234 человека), Костанайской (540 человек) областях.

### Структура внешней миграции по отдельным этническим группам

	в процентах к общему числу			
	Прибывшие		Выбывшие	
	январь-апрель 2015г.	январь-апрель 2014г.	январь-апрель 2015г.	январь-апрель 2014г.
Всего	100	100	100	100
Казахи	60,4	62,3	7,6	5,0
Русские	17,3	14,4	69,3	67,1
Узбеки	1,7	2,7	0,5	0,6
Украинцы	2,3	1,2	6,8	7,2
Татары	1,5	1,6	2,0	2,6
Немцы	1,5	1,1	7,5	9,6
Другие	15,3	16,7	6,3	7,9

### Межрегиональная миграция населения за январь-апрель 2015г.

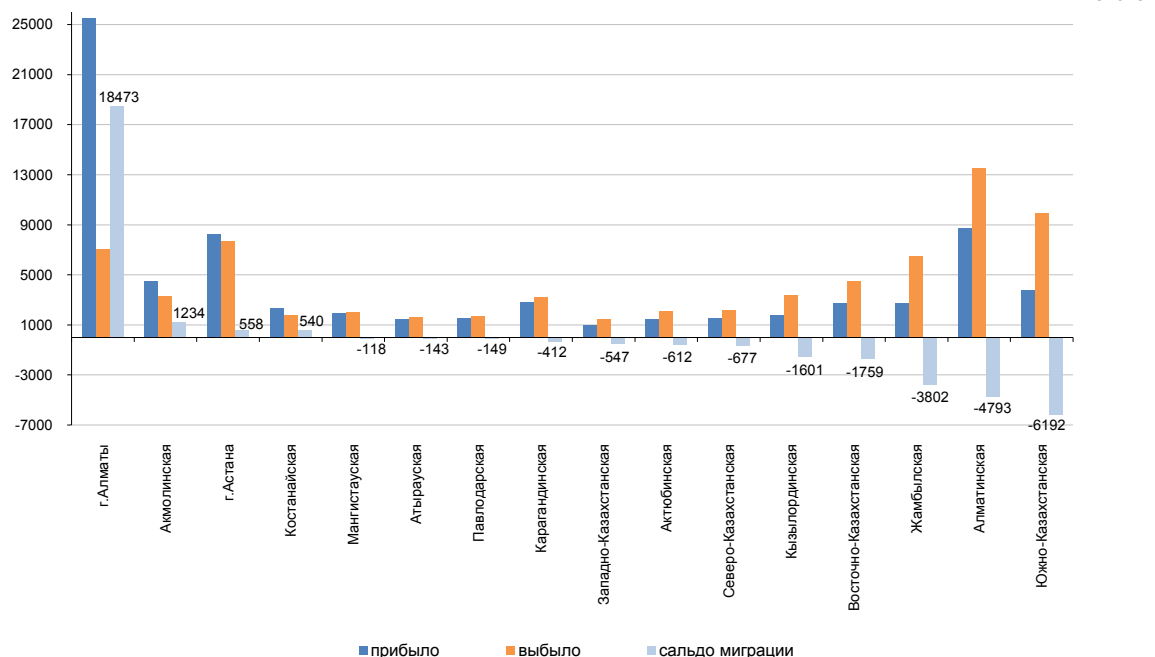

### 2.3 Заболеваемость населения

(по данным РГКП «НПЦСЭЭИМ» КЗПП МНЭ)

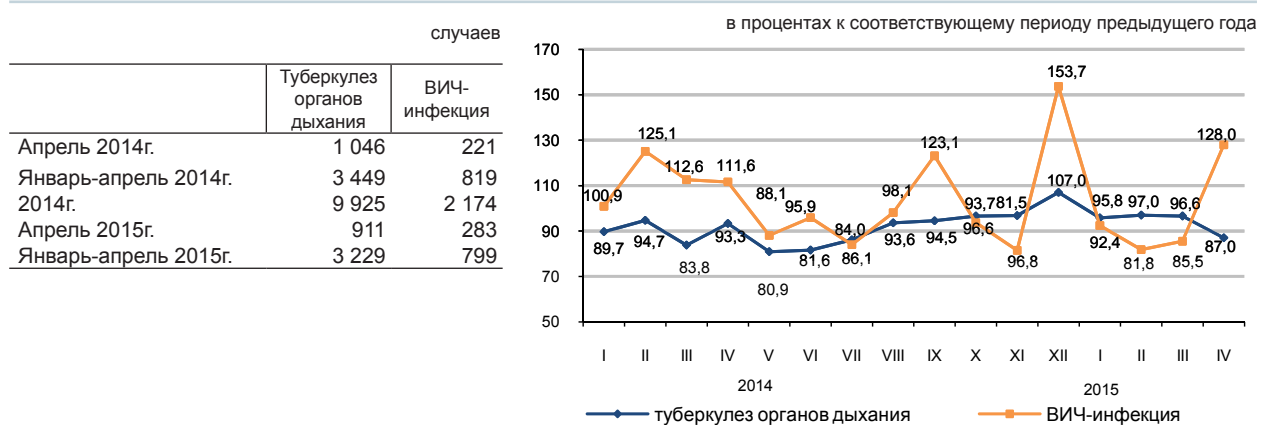

#### Уровень заболеваемости отдельными инфекционными заболеваниями в январе-апреле 2015г.

Наибольшее распространение среди зарегистрированных инфекционных заболеваний получили острые инфекции верхних дыхательных путей – 6434,6 (в соответствующем периоде 2014г. – 6348,3) на 100000 населения, туберкулез органов дыхания – 56,3 (61), острые кишечные инфекции – 53,4 (61,2), сифилис – 32,4 (34,3), педикулез – 13,2 (11,9) и чесотка – 5 (4,9), вирусные гепатиты – 4,4 (11,1).

#### Рост заболеваемости населения отдельными видами инфекционных заболеваний

в процентах

	Апрель 2015г. к марту 2015г.	
	всего	сельская местность
Бактериальная дизентерия	180,9	в 10 раз
Бруцеллез, впервые диагностированный	255,5	271,4

#### Число зарегистрированных случаев наиболее распространенных заболеваний

	Январь-апрель 2015г., единиц	Апрель 2015г., единиц	Январь-апрель 2015г.к январю-апрелю 2014г., в процентах	Апрель 2015г. к апрелю 2014г., в процентах	Апрель 2015г. к марту 2015г., в процентах
Ротавирусный энтерит					
всего	627	177	77,1	120,4	118,0
из них дети до 14 лет	626	177	77,3	122,0	118,7
сельская местность		39		278,6	118,1
Бактериальная дизентерия					
всего	115	38	84,0	90,4	180,9
из них дети до 14 лет	69	25	91,0	108,7	227,2
сельская местность		10		90,9	в 10 раз
Бруцеллез, впервые диагностированный					
всего	230	115	99,1	96,6	255,5
из них дети до 14 лет	22	10	96,0	125,0	в 5 раз
сельская местность		95		93,1	271,4
Эхинококкоз					
всего	298	88	103,4	133,3	160,0
из них дети до 14 лет	84	24	106,3	160,0	133,3
сельская местность		50		135,1	147,0

## 2.4 Пенсионное обеспечение и социальная защита населения

(по данным МЗСР)

	Средний размер назначенных пенсий / пособий, тенге	Число получателей, тыс. человек
<b>Пенсионная выплата по возрасту<sup>1)</sup></b>		
I квартал 2014г.	34 741	1 748,3
I квартал 2015г.	39 207	1 809,8
<b>Государственная базовая пенсионная выплата</b>		
I квартал 2014г.	9 983	1 778,9
I квартал 2015г.	11 182	1 843,3
<b>Государственное социальное пособие</b>		
I квартал 2014г.	19 426	681,2
I квартал 2015г.	21 318	679,2
<b>Специальное государственное пособие</b>		
I квартал 2014г.	5 482	1 307,8
I квартал 2015г.	6 098	1 315,8
<b>Государственная жилищная помощь<sup>2)</sup></b>		
I квартал 2014г.	4 677,3	69,1
I квартал 2015г.	5 027,1	64,2
<b>Государственная адресная социальная помощь</b>		
Январь-май 2014г.	2 485,2	38,7
Январь-май 2015г.	2 858,5	30,7

<sup>1)</sup> Лица достигшие пенсионного возраста.

<sup>2)</sup> В графе «Число получателей» указано тысяч семей.

Численность пенсионеров по возрасту за I квартал 2015г. составила 1809762 человека, средний размер назначенной пенсии 39207 тенге. Государственная базовая пенсионная выплата за 2015г. составила 11182 тенге. Средний размер жилищной помощи, назначенной за I квартал 2015г., составил 5027,1 тенге, которую получили 64231 семья. Средний размер адресной социальной помощи, назначенной за январь-май 2015г. составил 2858,5 тенге, которую получили 30684 человека.

### Средний размер и численность получателей пенсий (пособий)

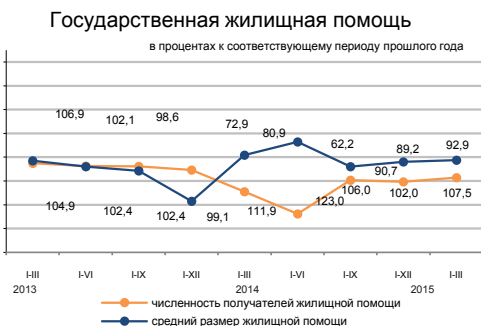
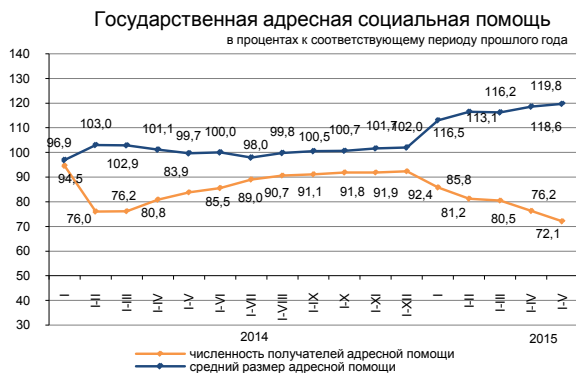
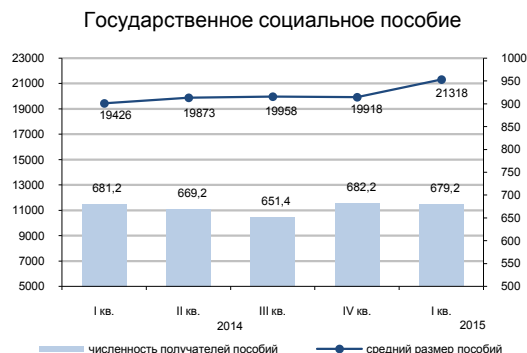
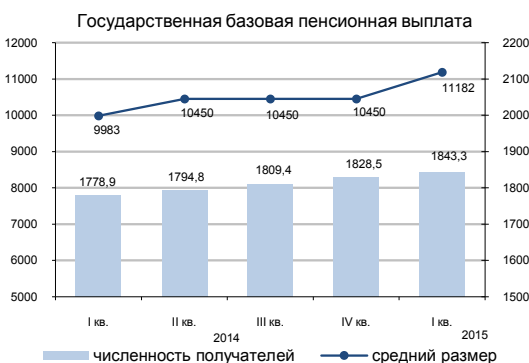
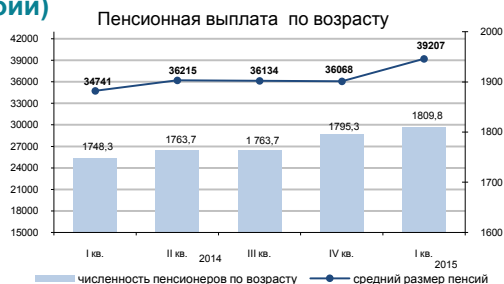

## 2.5 Преступность

(по данным КПСиСУ ГП)

	Число зарегистрированных преступлений	Из них в отношении	
		женщин	несовершеннолетних
Январь-апрель 2014г.	108 276	41 076	2 524
Январь-апрель 2015г.*	144 007	21 892	1 845
<b>Уровень преступности на 10 000 населения</b>			
	Всего		
Январь-апрель 2014г.	192		
Январь-апрель 2015г.*	251		

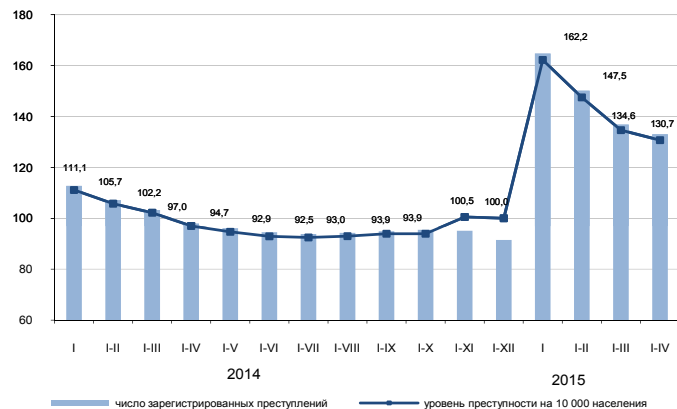

По расследованным в отчетном периоде уголовным правонарушениям в целом по республике установленная сумма материального ущерба составила 16396,5 млн. тенге, из них 62,8% приходится на уголовные правонарушения против собственности, 33,4% - в сфере экономической деятельности.

Правоохранительными органами республики выявлено 29924 лиц, совершивших уголовные правонарушения, привлечено к уголовной ответственности – 12346 лиц. Из числа выявленных лиц, совершивших уголовные правонарушения, 13,9% составляли женщины, 3,2% - несовершеннолетние, 1,5% – выполнявшие государственные функции. Удельный вес лиц, ранее совершавших уголовные правонарушения, составил 4,4%.

В среднем по Казахстану каждый шестой, совершивший уголовное правонарушение, находился в состоянии алкогольного опьянения, и каждый шестой – в составе группы. Большую часть всех выявленных лиц, совершивших уголовные правонарушения, составили безработные – 81,1%.

### По категориям преступлений

	Январь-апрель 2015г.*	В процентах к итогу
Число зарегистрированных уголовных правонарушений - всего, случаев	144 007	100,0
Уголовные правонарушения против личности	7 641	5,3
из них:		
убийство	319	
умышленное причинение тяжкого вреда здоровью	717	
умышленное причинение средней тяжести вреда здоровью	2 642	
Уголовные правонарушения против собственности	101 314	70,4
из них:		
кражи чужого имущества	69 368	
мошенничество	15 973	
грабеж	4 532	
разбой	330	
вымогательство	367	
Уголовные правонарушения против общественной безопасности и общественного порядка	11 539	8,0
из них: хулиганство	10 220	
Уголовные правонарушения против здоровья населения и нравственности	4 225	2,9
из них: уголовные правонарушения, связанные с наркотиками	3 786	
Коррупционные и иные уголовные правонарушения против интересов государственной службы и государственного управления	2 806	2,0
Воинские уголовные правонарушения	315	0,2
Транспортные уголовные правонарушения	2 611	1,8
Другие	13 556	9,4

\* с 1 января 2015г. введен в действие новый Уголовный кодекс Республики Казахстан (в редакции от 3 июля 2014г.), в который включены новые статьи, а также статьи из КоАП РК.

### 3. Уровень жизни

#### 3.1 Доходы населения

##### Среднедушевые номинальные денежные доходы населения (оценка)

	тенге
Среднедушевые номинальные денежные доходы населения	
2014г.	
I квартал	57 980
II квартал	62 052
III квартал	63 100
IV квартал	66 659
2015г.*	
I квартал	63 266

\* Предварительные данные.

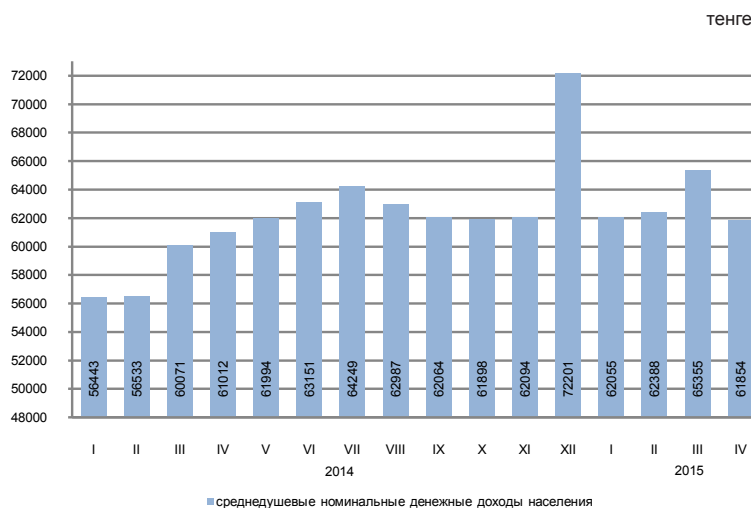

В апреле 2015г. среднедушевые номинальные денежные доходы населения составили 61854 тенге, что на 1,4% выше, чем в апреле 2014г.

в процентах к соответствующему периоду предыдущего года

	Апрель 2015г.	Январь-апрель 2015г.
Индекс номинальных денежных доходов	101,4	107,5
Индекс реальных денежных доходов	96,9	101,6

##### Структура денежных доходов

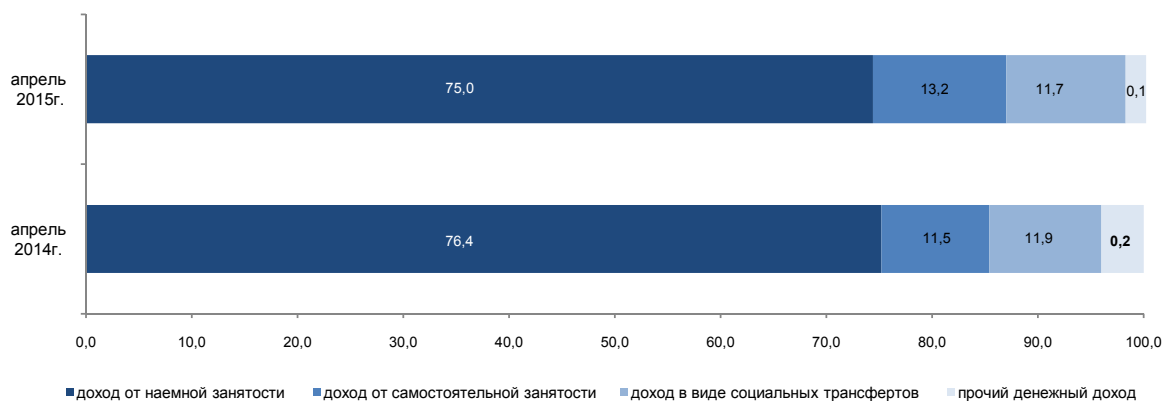

### 3.2 Величина прожиточного минимума

	в среднем за год, тенге
2014г.....	19 068
	за месяц, тенге
Май 2014г.....	18 800
Май 2015г.....	19 017

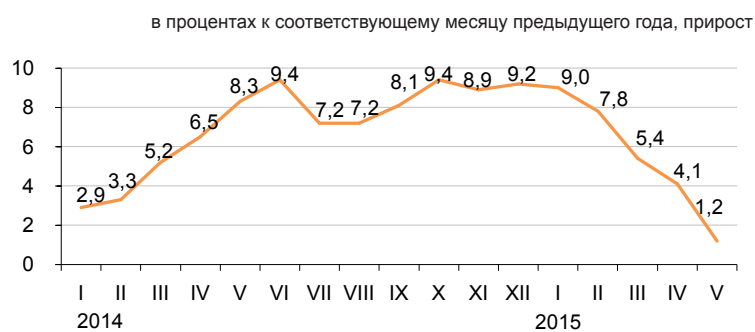

Величина прожиточного минимума в среднем на душу населения, рассчитанная исходя из минимальных норм потребления основных продуктов питания, в мае 2015г. относительно предыдущего месяца снизилась на 0,1%, мая 2014г. – увеличилась на 1,2%.

	Май 2015г., тенге	Май 2015г. к		Структура
		апрелю 2015г.	декабрю 2014г.	
Величина прожиточного минимума	19 017	99,9	101,3	100,0
в том числе				
продовольственные товары	11 410	99,9	101,3	60,0
непродовольственные товары и услуги	7 607	99,9	101,3	40,0

#### Структура продовольственной корзины

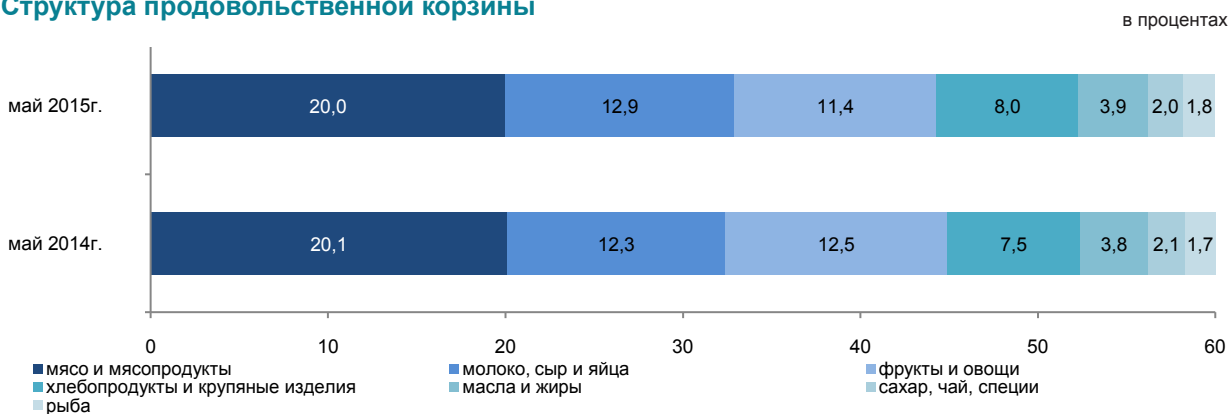

#### По социально-демографическим группам

	Величина прожиточного минимума, тенге			Соотношение с величиной прожиточного минимума, в процентах
	всего	продовольственные товары	непродовольственные товары и платные услуги	
<b>В среднем на душу населения</b>	19 017	11 410	7 607	100,0
дети, до 13 лет	15 038	9 023	6 015	79,1
подростки, 14-17 лет				
юноши	24 054	14 433	9 621	126,5
девочки	18 431	11 059	7 372	96,9
трудоспособное население, старше 18 лет				
мужчины	22 672	13 603	9 069	119,2
женщины	18 006	10 803	7 203	94,7
пенсионеры и пожилые люди	17 846	10 708	7 138	93,8

## 4. Рынок труда и оплата труда

### 4.1 Занятое и безработное население

(по данным КС и МЗСР)

	Уровень безработицы <sup>1)</sup> , в процентах	Уровень молодежной безработицы, в процентах	
		15-24 <sup>2)</sup>	15-28 <sup>3)</sup>
2014г.			
I квартал	5,1	3,9	4,9
II квартал	5,1	3,9	4,6
III квартал	5,0	3,8	4,4
IV квартал	5,0	3,6	4,0
2015г.			
I квартал	5,0	3,9	4,2
Май <sup>4)</sup>	5,0	-	-

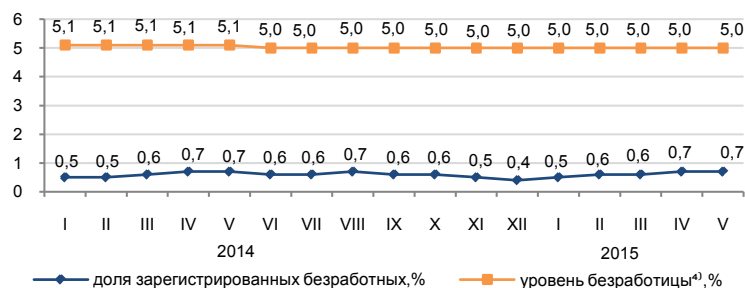

Численность безработных, определяемая по методологии МОТ, в мае 2015г. по оценке составила 453 тыс. человек, уровень безработицы - 5%. Официально зарегистрированы в органах занятости в качестве безработных 63,1 тыс. человек (доля зарегистрированных безработных – 0,7%).

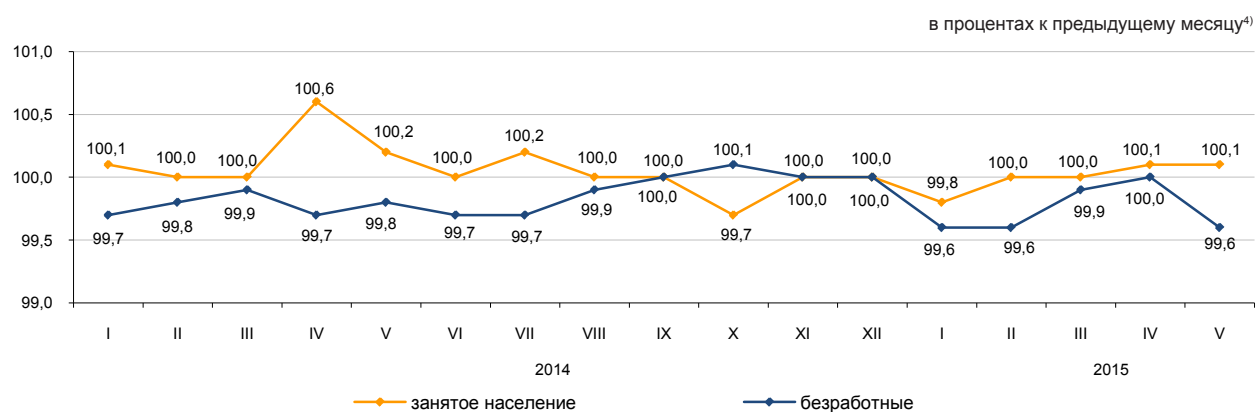

	Май 2015г.	
	тыс. человек	в процентах к апрелю 2015г.
Число обратившихся в органы занятости за трудовым посредничеством	18,5	54,5
Число трудоустроенных граждан	8,8	71,4
Направлены на профессиональную подготовку или переподготовку, на повышение квалификации	0,8	71,3
Приняли участие в общественных работах	7,5	65,4

### 4.2 Оплата труда

	тенге
	Среднемесячная номинальная заработная плата
Апрель 2014г.	116 927
Апрель 2015г. <sup>4)</sup>	119 257

Среднемесячная номинальная заработная плата одного работника по оценке в апреле 2015г. составила 119257 тенге

С 1 января 2015г. минимальная заработная плата установлена в размере 21364 тенге.

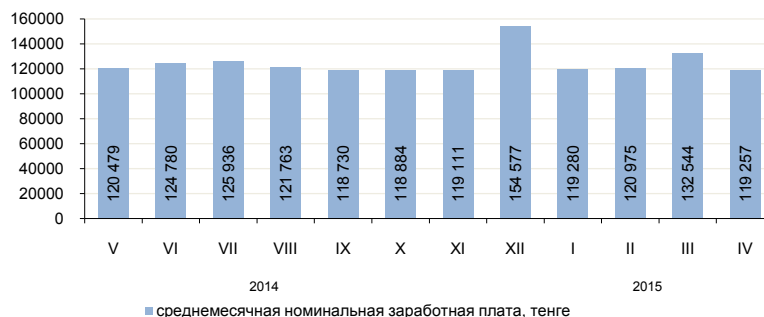

<sup>1)</sup> Данные выборочного обследования занятости населения.

<sup>2)</sup> Согласно стандартам Международной организации труда.

<sup>3)</sup> Согласно Закона РК «О государственной молодежной политике в РК».

<sup>4)</sup> Оценка.

## 5. Цены

### 5.1 Индекс потребительских цен

на конец периода, в процентах к декабрю предыдущего года	
2014г.....	107,4
в процентах к предыдущему месяцу	
Май 2014г.....	100,6
Май 2015г.....	100,3

В мае 2015г. повышение цен отмечено на морковь на 12,9%, свеклу – на 11,7%, лук репчатый – на 6,4%, картофель – на 6%, виноград – на 3,2%, фруктовые и овощные соки – на 2%, консервы рыбные деликатесные – на 1,6%, их снижение – на огурцы на 20,9%, помидоры – на 11,8%, капусту – на 9,9%, яйца – на 6,4%, молоко сырое – на 1,5%.

Прирост цен на фармацевтическую продукцию составил 1,1%, оборудование для спорта, туризма и отдыха на открытом воздухе – 0,8%, чемоданы, дорожные сумки – 0,5%, мебель и предметы домашнего обихода – 0,4%. Бензин подорожал на 6,9%, дизельное топливо – подешевело на 0,7%.

Уровень цен на услуги организации комплексного отдыха повысился на 1,4%, парикмахерских и салонов красоты – на 0,5%, гостиниц, в области отдыха, развлечений и культуры – по 0,4%, на услуги транспорта – снизился на 0,9%.

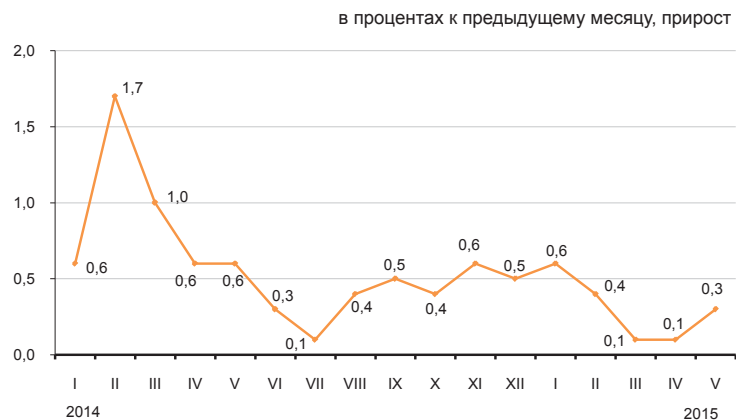

	в процентах				Январь-май 2015г. к январю-маю 2014г.
	апрелю 2015г.	декабрю 2014г.	маю 2014г.	декабрю 2010г.	
<b>Товары и услуги</b>	100,3	101,5	104,3	129,9	105,5
Продовольственные товары	100,0	101,9	104,7	130,7	106,5
Непродовольственные товары	100,8	100,4	103,6	121,8	104,6
Платные услуги для населения	100,0	102,0	104,5	137,5	105,3

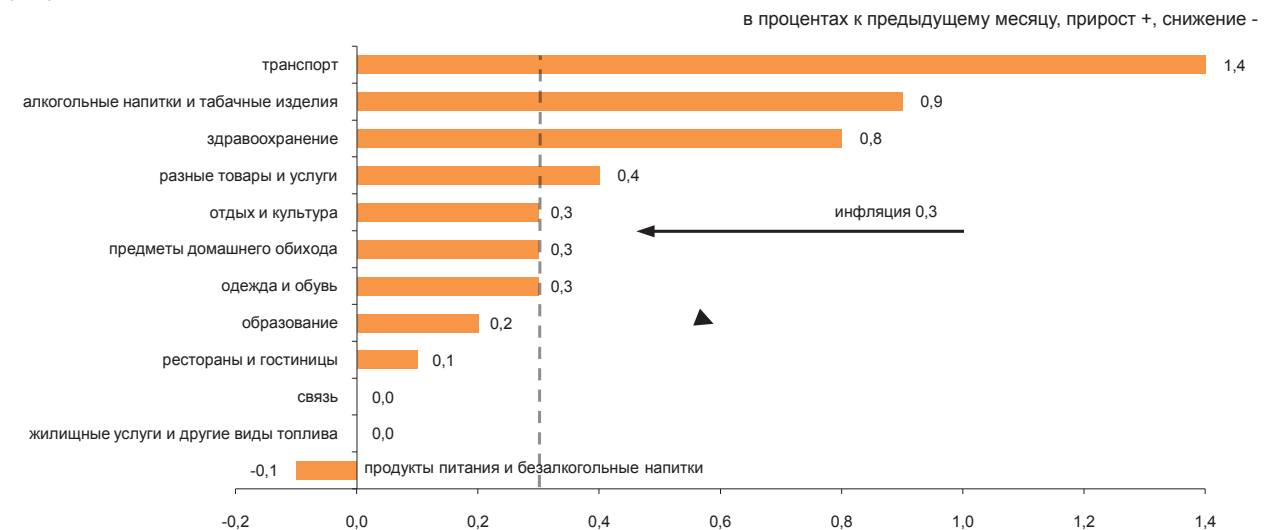

	в процентах				Январь-май 2015г. к январю-маю 2014г.
	апрелю 2015г.	декабрю 2014г.	маю 2014г.	декабрю 2010г.	
<b>Индекс потребительских цен</b>	100,3	101,5	104,3	129,9	105,5
Базовый индекс потребительских цен	100,1	101,3	104,9	130,4	106,0
Индекс цен для групп населения:					
с наименьшими денежными доходами	100,2	101,5	104,5	130,3	106,1
с наибольшими денежными доходами	100,2	101,4	104,5	129,3	105,6

## 5.2 Индекс цен предприятий-производителей

### На промышленную продукцию

на конец периода, в процентах к декабрю предыдущего года

2014г.....	98,4
------------	------

в процентах к предыдущему месяцу

Май 2014г.....	100,7
Май 2015г.....	102,2

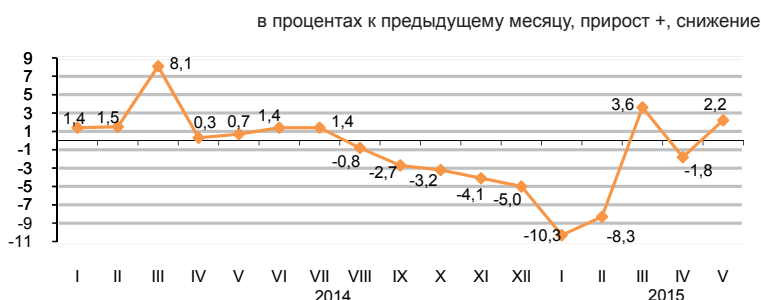

### На приобретенную продукцию производственно-технического назначения

на конец периода, в процентах к декабрю предыдущего года

2014г.....	110,4
------------	-------

в процентах к предыдущему месяцу

Май 2014г.....	102,3
Май 2015г.....	101,4

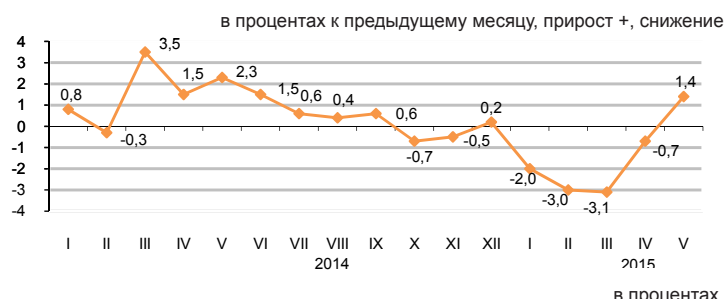

В мае текущего года увеличение цен предприятий-производителей отмечено на нефть на 5,4%, конденсат газовый - на 5,3%, их уменьшение - на бензин на 12%, металлические руды - на 1,6%, уголь - на 1%.

Цены на свинец стали выше на 15,7%, цинк - на 7,7%, благородные металлы - на 2,9%, медь - на 1,5%, на алюминий - ниже на 2,8%.

Сахар подорожал на 3,3%, растительное масло - на 2,6%, хлеб - на 0,4%, конина подешевела на 4,2%, мясо птицы - на 3%, рис - на 2,6%, мука ржаная - на 1,6%, крупы - на 0,9%, молочные продукты - на 0,4%.

	Май 2015г. к				Январь-май 2015г. к январю-маю 2014г.
	апрелю 2015г.	маю 2014г.	декабрю 2015г.	декабрю 2010г.	
<b>Промышленность - всего</b>	102,2	74,9	85,5	102,8	77,7
Произведенная продукция	102,4	72,4	83,8	100,1	75,4
Услуги производственного характера	100,6	108,1	104,6	137,4	107,9
Базовый индекс (без учета изменения цен на нефть и металлы)	100,0	89,4	93,9	118,4	92,1

### По видам экономической деятельности

	пайызбен							
	Май 2015г. к							
	апрелю 2015г.		маю 2014г.		декабрю 2014г.		декабрю 2010г.	
	на промышленную продукцию	на приобретенную продукцию	на промышленную продукцию	на приобретенную продукцию	на промышленную продукцию	на приобретенную продукцию	на готовую продукцию	на приобретенные ресурсы
Горнодобывающая промышленность и разработка карьеров	104,1	97,9	62,4	98,9	77,0	95,0	91,6	151,9
Обработывающая промышленность	99,8	101,9	97,2	91,3	97,0	90,3	113,0	108,1
Электроснабжение, подача газа, пара и воздушное кондиционирование	100,0	101,4	109,6	110,9	106,5	104,1	156,7	155,3
Водоснабжение; канализационная система, контроль над сбором и распределением отходов	100,0	...	102,7	...	101,1	...	156,2	...

### По видам энергоресурсов

	Май 2015г. к				Январь-май 2015г. к январю-маю 2014г.
	апрелю 2015г.	маю 2014г.	декабрю 2014г.	декабрю 2010г.	
<b>Энергоресурсы, всего</b>	103,7	63,9	78,0	96,4	66,3
Сырьевые энергоресурсы	105,0	59,0	74,1	90,2	61,2
Нефтепродукты	97,3	87,7	88,8	114,4	90,9
Электроэнергия	100,0	109,4	109,6	164,9	109,7

### 5.3 Индексы цен в сельском хозяйстве

#### На продукцию сельского хозяйства

в процентах к предыдущему месяцу, прирост +, снижение -

на конец периода, в процентах к декабрю предыдущего года	2014г.....	113,3
в процентах к предыдущему месяцу	Май 2014г.....	100,5
	Май 2015г.....	99,2

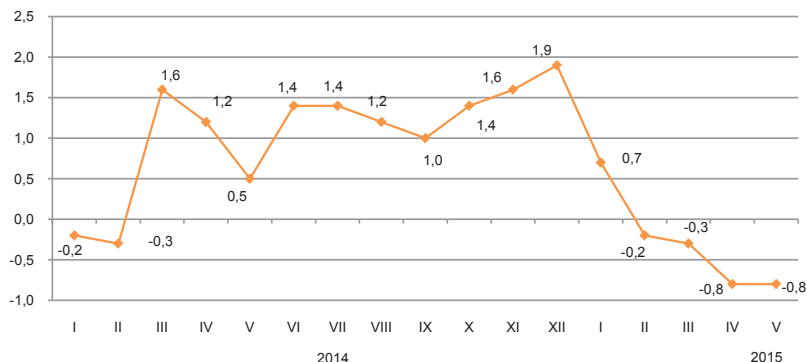

В мае 2015г. по сравнению с предыдущим месяцем цены на пшеницу твердую снизились на 1,1%, кукурузу - на 0,4%, гречиху - на 0,1%, а на рис повысились на 0,9%, ячмень - на 0,1%.

Овощная продукция подешевела на 1,6%. Цены на картофель снизились на 0,7%, свеклу столовую - на 0,5%, капусту - на 0,2%, а на лук выросли на 1,5%, морковь - на 0,5%.

Мясо свиней подешевело на 3,8%, птиц - на 1,9%, лошадей - на 0,9%, а мясо овец подорожало на 0,3%. Цены на яйца снизились на 8,6%, молоко сырое - на 2,3%.

	Май 2015г. к				Январь-май 2015г. к январю-маю 2014г.
	апрелю 2015г.	декабрю 2014г.	маю 2014г.	декабрю 2010г.	
<b>Продукция сельского хозяйства</b>	99,2	98,7	108,8	125,1	112,0
Продукция растениеводства	100,0	100,7	114,6	121,7	119,4
Продукция животноводства	98,0	95,8	100,2	122,0	101,3

в процентах к предыдущему месяцу, прирост +, снижение -



#### По видам продукции сельского хозяйства

в процентах

	Май 2015г. к				Январь-май 2015г. к январю-маю 2014г.
	апрелю 2015г.	декабрю 2014г.	маю 2014г.	декабрю 2010г.	
Пшеница	100,0	100,5	116,7	118,6	123,0
Ячмень	100,1	101,1	109,5	138,2	110,9
Овес	100,9	101,4	101,1	122,3	100,0
Гречиха	99,9	111,3	116,5	61,4	108,1
Картофель	99,3	98,7	104,9	102,9	113,9
Скот крупный рогатый	100,0	99,9	102,7	136,7	102,2
Лошади	99,1	99,4	102,2	135,5	103,0
Овцы	100,3	102,2	103,2	168,6	103,4
Свиньи	96,2	94,4	96,7	108,7	103,5
Птица	98,1	95,9	104,0	108,4	107,5
Молоко сырое	97,7	94,2	98,3	126,2	103,2
Яйца	91,4	83,0	93,0	72,3	86,6

## 5.4 Индекс цен в строительстве

на конец периода, в процентах к декабрю предыдущего года	
2014г.....	104,4
в процентах к предыдущему месяцу	
Май 2014г.....	100,5
Май 2015г.....	99,6

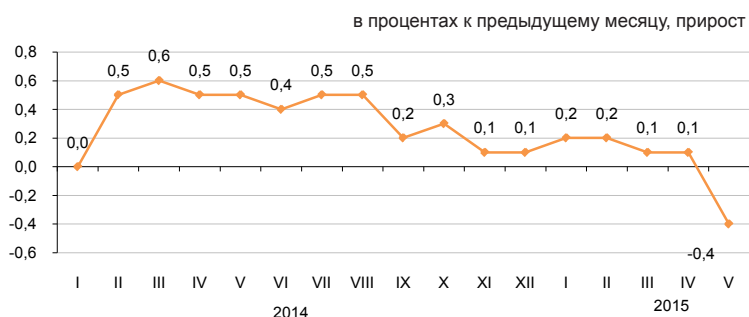

В мае 2015г. по сравнению с предыдущим месяцем цены приобретения строительными организациями кирпича снизились на 1,5%, красок и эмалей – на 1,4%, гипсокартона – на 0,9%, песка строительного – на 0,6%, стекла листового – на 0,5%, битума – на 0,1%.

Провода и кабели стали дороже на 0,5%, щебень – на 0,2%, известь – на 0,1%.

	Май 2015г. к				Январь-май 2015г. к январю-маю 2014г.
	апрелю 2015г.	декабрю 2014г.	маю 2014г.	декабрю 2010г.	
Строительство	99,6	100,2	102,5	119,2	103,7
Строительно-монтажные работы	99,6	99,8	102,2	120,1	103,7
Машины и оборудование	99,4	100,5	102,2	116,2	103,6
Прочие работы и затраты	100,5	102,4	104,8	120,2	104,5

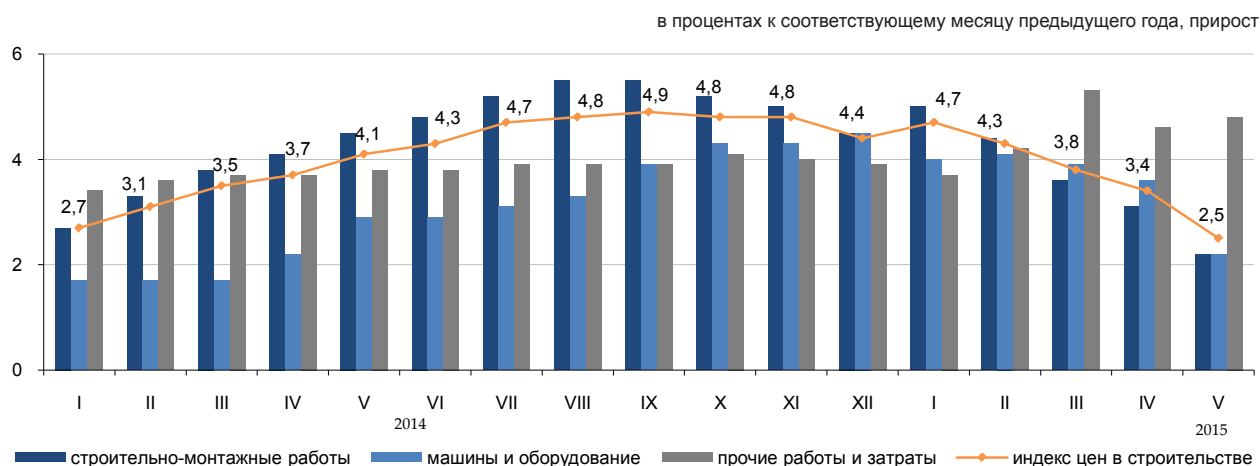

## Индекс цен на приобретенные строительные материалы

	Май 2015г. к				Январь-май 2015г. к январю-маю 2014г.
	апрелю 2015г.	декабрю 2014г.	маю 2014г.	декабрю 2010г.	
<b>Продукция горнодобывающей промышленности</b>					
Древесина и изделия из древесины	99,8	101,4	101,9	112,3	101,5
Краски, лаки и покрытия аналогичные	99,9	99,8	100,0	104,9	100,3
Плитки и плиты керамические	99,1	99,3	98,6	107,6	99,6
Портландцемент	102,9	102,8	102,2	109,4	100,6
Изделия из бетона для строительных целей	94,0	91,0	89,5	98,3	95,2
Бетоны и растворы	99,9	99,0	98,1	105,3	100,1
Металлы черные основные	99,9	98,8	98,7	109,5	100,0
Металлоконструкции строительные сборные	99,4	96,1	97,0	98,3	99,8
	99,7	103,5	103,8	111,2	103,1

### 5.5 Цены на рынке жилья

#### Изменение цен продажи нового жилья

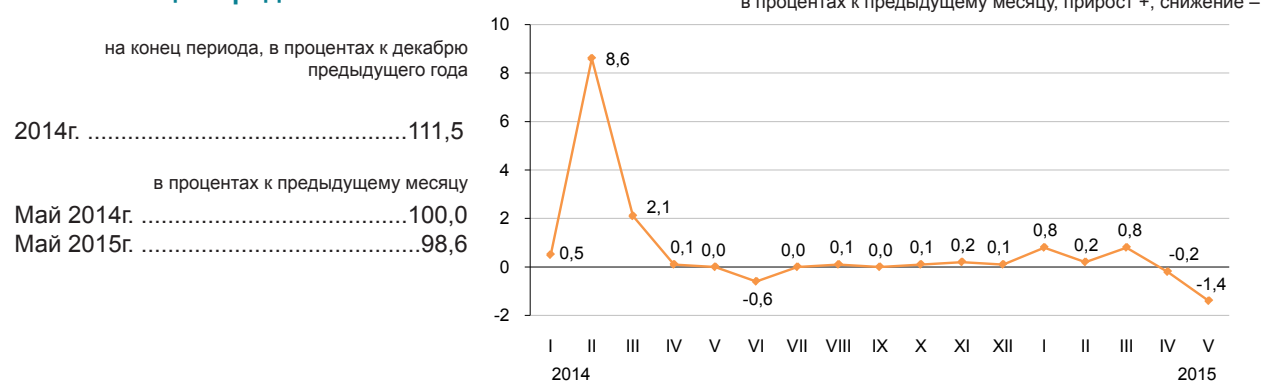

#### Изменение цен перепродажи благоустроенного жилья

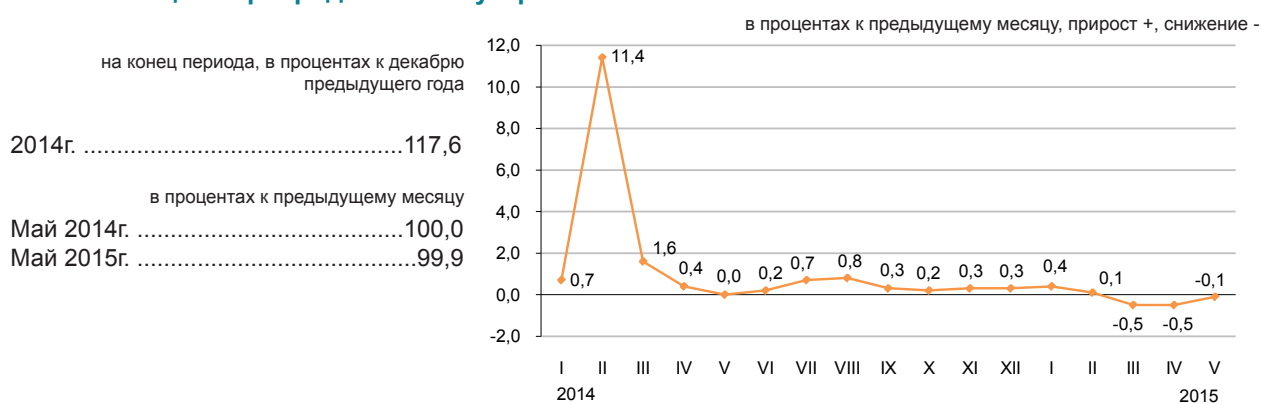

#### Изменение арендной платы за благоустроенное жилье

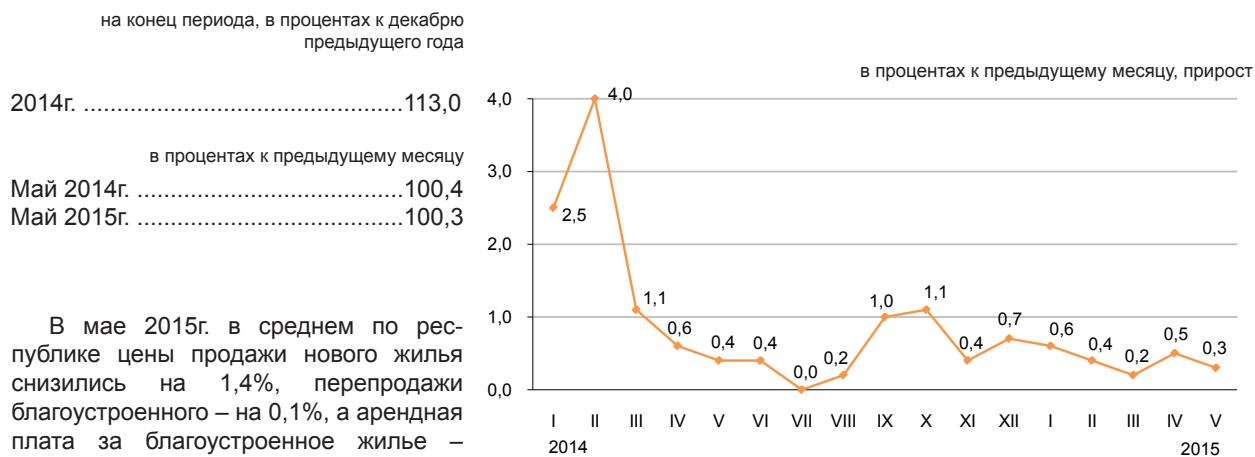

В мае 2015г. в среднем по республике цены продажи нового жилья снизились на 1,4%, перепродажи благоустроенного – на 0,1%, а арендная плата за благоустроенное жилье – повысилась на 0,3%.

в процентах, прирост +, снижение -

	Цена за 1 кв.м, тенге	Май 2015г. к				Январь-май 2015г. к январю-маю 2014г.
		апрелю 2015г.	декабрю 2014г.	маю 2014г.	декабрю 2010г.	
Продажа нового жилья	222 940*	-1,4	0,2	0,1	47,0	3,5
Перепродажа благоустроенного жилья	173 163	-0,1	-0,5	2,3	62,3	5,9
Арендная плата за благоустроенное жилье	1 263	0,3	2,1	5,9	51,0	7,2

\* Цена за один квадратный метр общей площади квартир с черновой, чистой отделкой.

### 5.6 Индекс цен оптовых продаж

на конец периода, в процентах  
к декабрю предыдущего года

2014г. .... 109,2

в процентах к предыдущему месяцу

Май 2014г. .... 101,6

Май 2015г. .... 100,0

В мае текущего года увеличение цен оптовых продаж отмечено на керосин на 5,3%, бензин – на 0,7%, их уменьшение – на пропан и бутан сжиженные на 8,7%, мазут – на 7,3%. Из продовольственных товаров макаронные изделия подорожали на 3%, сахар – на 1,3%, сигареты – на 1,2%, рис – на 0,9%, фармацевтическая продукция – на 0,8%, мука – на 0,4%, яйца подешевели на 9%, картофель – на 7%, масло подсолнечное – на 0,7%, мясо птицы – на 0,5%.

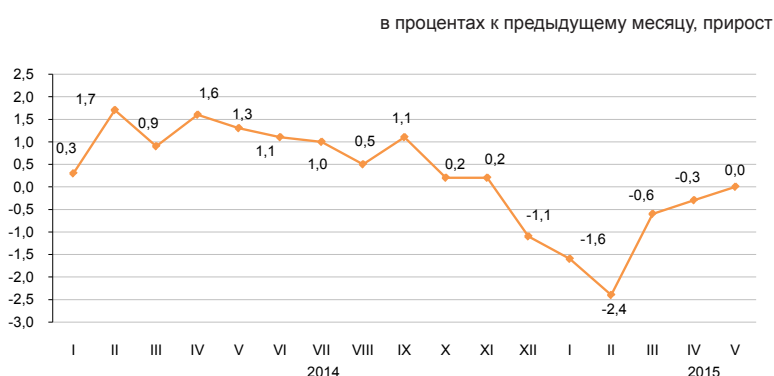

в процентах

	Май 2015г. к				Январь-май 2015г. к январю-маю 2014г.
	апрелю 2015г.	маю 2014г.	декабрю 2014г.	декабрю 2010г.	
<b>Товары и продукция - всего</b>	100,0	98,1	95,1	120,5	101,7
Потребительские товары	100,4	104,4	101,2	126,6	107,5
Продукция промежуточного потребления	99,4	89,3	86,5	113,5	94,5
Средства производства	100,0	99,2	98,7	107,8	101,0

### Товары классифицированные по конечному назначению

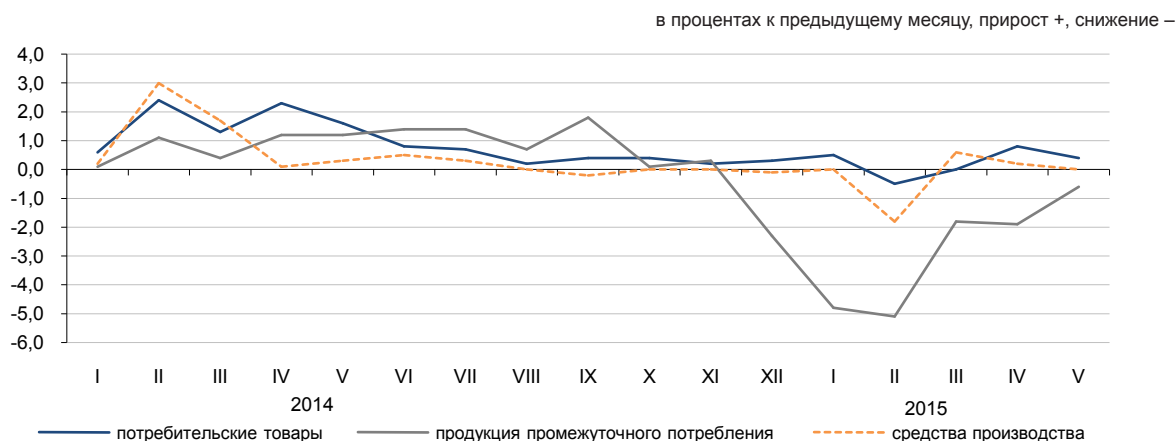

### По основным группам

в процентах

	Май 2015г. к				Январь-май 2015г. к январю-маю 2014г.
	апрелю 2015г.	маю 2014г.	декабрю 2014г.	декабрю 2010г.	
<b>Фрукты и овощи свежие</b>	98,9	99,7	103,1	117,6	108,6
Мясо и мясные продукты	99,4	106,8	97,6	134,2	109,7
Продукты молочные, яйца, масла и жиры	99,7	103,5	98,4	120,9	105,8
Сахар, шоколад, изделия кондитерские	101,5	97,7	96,3	114,2	106,0
Мука и крупы	100,4	111,0	103,4	132,8	113,9
Кофе, чай, какао и пряности	100,2	104,2	101,3	119,4	107,6
Детали и принадлежности для автомобилей	99,7	108,4	107,0	126,1	105,4
Посуда и средства чистящие	99,8	103,4	102,4	125,6	106,4
Товары и препараты фармацевтические и медицинские	100,8	109,0	102,6	139,5	112,5
Топливо твердое, жидкое, газообразное	99,1	83,4	80,4	108,6	89,2
Товары химические	100,7	99,4	99,1	118,6	99,9
Шины	98,0	88,1	91,4	106,6	91,5

## 5.7 Индексы тарифов на услуги транспорта, почтовые, курьерские и связи для юридических лиц

### На услуги грузового транспорта

на конец периода, в процентах к декабрю предыдущего года	
2014г. ....	113,6
в процентах к предыдущему месяцу	
Май 2014г. ....	100,0
Май 2015г. ....	100,0

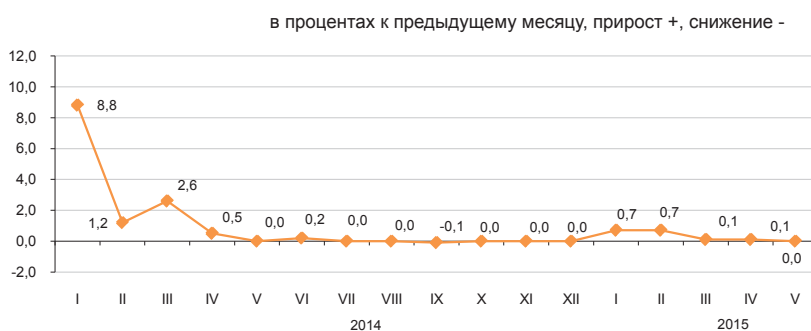

### По видам грузового транспорта

В мае 2015г. по сравнению с предыдущим месяцем тарифы на услуги автомобильного транспорта подешевели на 0,5%.

Тарифы на грузоперевозки железнодорожным, воздушным, трубопроводным и внутренним водным видами транспорта не изменились.

	Май 2015г. к				Январь-май 2015г. к январю-маю 2014г.
	апрелю 2015г.	декабрю 2014г.	маю 2014г.	декабрю 2010г.	
<b>Грузовой транспорт</b>					
Автомобильный	100,0	101,7	101,7	159,6	103,1
Железнодорожный	99,5	98,9	99,9	112,4	101,0
Воздушный	100,0	101,5	101,5	152,3	101,3
Трубопроводный	100,0	100,0	100,0	104,4	100,0
Внутренний водный	100,0	102,2	102,2	169,2	105,1
	100,0	100,0	103,1	124,0	103,1

### На услуги почтовые и курьерские

на конец периода, в процентах к декабрю предыдущего года	
2014г. ....	115,9
в процентах к предыдущему месяцу	
Май 2014г. ....	100,1
Май 2015г. ....	100,0

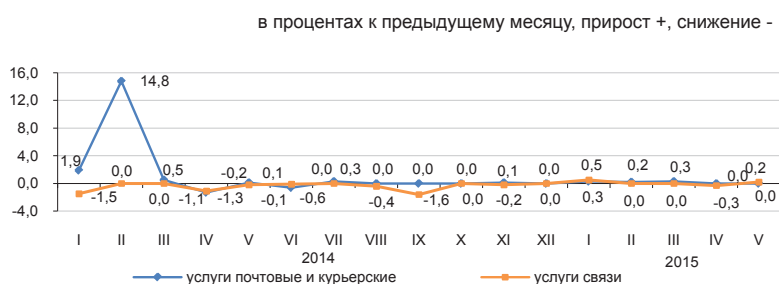

### На услуги связи

на конец периода, в процентах к декабрю предыдущего года	
2014г. ....	95,0
в процентах к предыдущему месяцу	
Май 2014г. ....	99,8
Май 2015г. ....	100,2

### По видам услуг почтовых, курьерских и связи

	Май 2015г. к				Январь-май 2015г. к январю-маю 2014г.
	апрелю 2015г.	декабрю 2014г.	маю 2014г.	декабрю 2010г.	
Услуги почтовые и курьерские	100,0	100,8	100,6	122,0	102,6
Услуги почтовые	100,0	100,0	100,7	161,5	104,0
Услуги курьерские	100,0	101,5	100,4	98,4	101,1
Услуги связи	100,2	100,4	98,2	77,7	97,4
Местная телефонная связь	100,0	100,2	100,2	97,7	100,1
Междугородная телефонная связь	101,8	101,8	101,8	98,1	100,4
Услуги по предоставлению доступа к Интернет по проводным сетям	100,0	100,0	95,8	56,3	95,8
Услуги по предоставлению доступа к Интернет по беспроводным сетям	99,2	96,9	93,7	54,5	95,0
Услуги мобильной связи	100,4	103,3	103,3	93,2	99,7
Услуги по предоставлению доступа к Интернет по беспроводным сетям	100,0	100,0	95,2	84,8	95,2
Услуги телекоммуникационные прочие	98,3	99,2	99,1	80,7	99,9
Услуги телекоммуникационные прочие	100,0	100,0	95,3	84,8	95,2

## 5.8 Индексы цен внешней торговли

### Экспортные поставки

	на конец периода, в процентах к декабрю предыдущего года
2014г.....	92,3
	в процентах к предыдущему месяцу
Апрель 2014г.....	99,8
Апрель 2015г.....	98,3

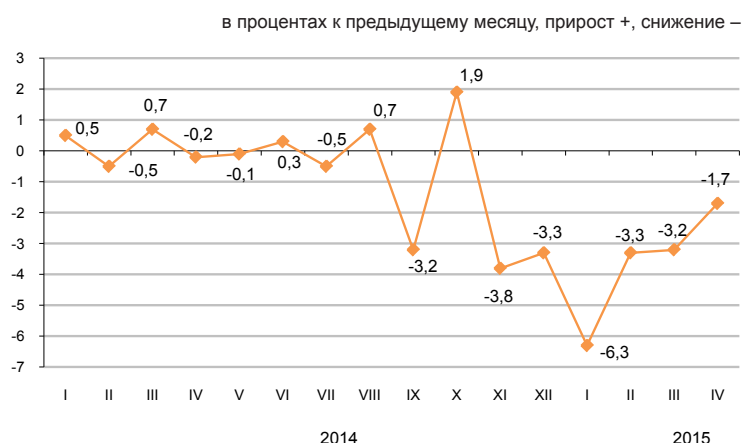

### Импортные поступления

	на конец периода, в процентах к декабрю предыдущего года
2014г.....	104,8
	в процентах к предыдущему месяцу
Апрель 2014г.....	102,7
Апрель 2015г.....	102,2

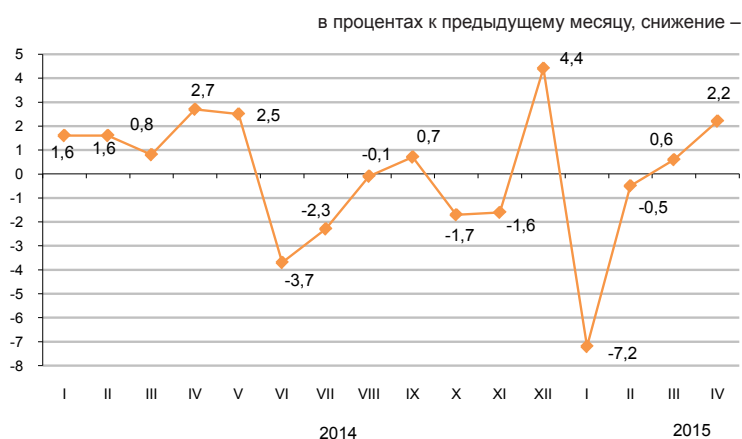

В апреле текущего года снижение цен экспортных поставок отмечено на природный газ на 10,4%, цинк – на 2,9%, нефть – на 2,4%, ферросплавы – на 0,5%, их повышение – на изделия из черных металлов на 10,6%, свинец – на 2,3%, пшеницу – на 1,1%. Из импортируемой продукции табак подорожал на 27,7%, рыба – 17,5%, мясо птицы – на 9%, сахар – на 6,4%, молочная продукция – на 3,4%, масло растительное – на 3,2%, кофе подешевел на 7,9%, чай – на 4,6%, обувь – на 4,5%, маргарин – на 2,7%.

	Апрель 2015г. к				Январь-апрель 2015г. к январю-апрелю 2014г.
	марту 2015г.	апрелю 2014г.	декабрю 2014г.	декабрю 2010г.	
Экспорт - всего	98,3	79,3	86,2	102,2	82,2
Сырье	95,5	71,3	78,2	102,2	74,7
Полуфабрикаты	101,2	91,5	96,8	86,3	92,1
Готовые товары	108,0	83,8	94,8	68,3	82,0
Импорт - всего	102,2	93,2	95,1	101,3	94,1
Сырье	103,7	89,2	98,3	88,8	84,2
Полуфабрикаты	98,9	95,2	93,2	107,2	104,9
Готовые товары	103,1	93,3	95,3	98,2	92,9

### По группам продукции

	в процентах							
	Экспортные поставки				Импортные поступления			
	апрель 2015г. к				апрель 2015г. к			
	марту 2015г.	апрелю 2014г.	декабрю 2014г.	декабрю 2010г.	марту 2015г.	апрелю 2014г.	декабрю 2014г.	декабрю 2010г.
Молочная продукция, яйца птиц	94,8	81,9	73,4	100,6	103,4	56,4	86,0	65,4
Зерновые культуры	101,8	94,7	113,6	66,1	105,7	74,7	93,1	57,3
Сахар и кондитерские изделия из сахара	103,4	76,9	99,5	76,3	107,3	88,8	95,9	88,8
Алкогольные и безалкогольные напитки	86,4	97,7	95,1	66,0	109,3	82,6	91,7	80,1
Минеральные продукты	95,6	67,7	76,8	97,5	103,8	86,6	85,5	78,5
Черные и цветные металлы	101,3	85,7	93,9	86,5	100,4	100,8	98,9	135,1
Продукция химической промышленности	101,5	137,1	112,2	127,2	102,4	72,0	93,1	69,0
Пластмассы и изделия из них	98,2	59,6	60,1	60,0	102,7	76,7	89,8	75,5
Текстиль и текстильные изделия	100,6	77,6	90,3	118,9	101,5	97,9	94,2	106,1

### 5.9 Индекс цен на аренду коммерческой недвижимости

на конец периода,  
в процентах к декабрю предыдущего года

2014г..... 103,3

в процентах к предыдущему месяцу

Май 2014г..... 100,3

Май 2015г..... 100,2

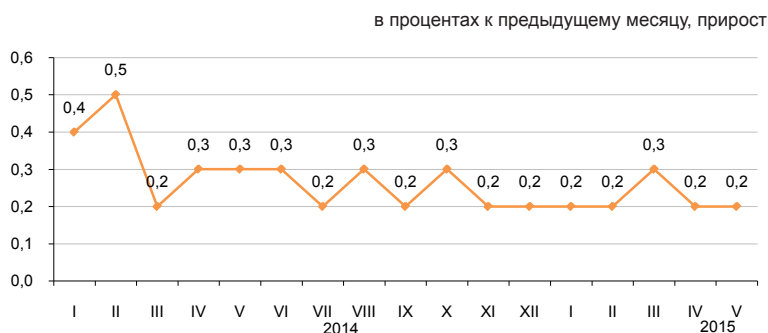

В мае 2015г. по сравнению с предыдущим месяцем цены на аренду парикмахерских и салонов красоты повысились на 0,6%, ресторанов – на 0,4%, магазинов – на 0,3%.

Аренда кафе стала дешевле на 0,6%, производственных цехов – на 0,3%, паркингов – на 0,2%, складских помещений – на 0,1%.

	Май 2015г. к				Январь-май 2015г. к январю-маю 2014г.
	апрелю 2015г.	маю 2014г.	декабрю 2014г.	декабрю 2010г.	
<b>Аренда коммерческой недвижимости</b>	100,2	102,8	101,3	114,8	102,9
Помещения административно-офисного назначения	100,3	102,7	101,8	111,6	102,6
Торговые помещения	100,3	102,4	100,8	116,6	102,7
Рестораны и пункты общественного питания	100,0	104,3	101,6	110,7	104,2
Пункты бытового обслуживания, сервиса	100,2	103,0	101,5	125,5	103,0
Складские помещения	99,9	102,4	101,1	114,6	102,8
Производственные помещения	99,8	102,4	101,2	119,3	102,9
Паркинги	99,8	101,1	101,0	105,7	103,9
Прочие типы коммерческой недвижимости	100,1	107,8	102,7	111,2	107,2

в процентах к соответствующему месяцу предыдущего года, прирост

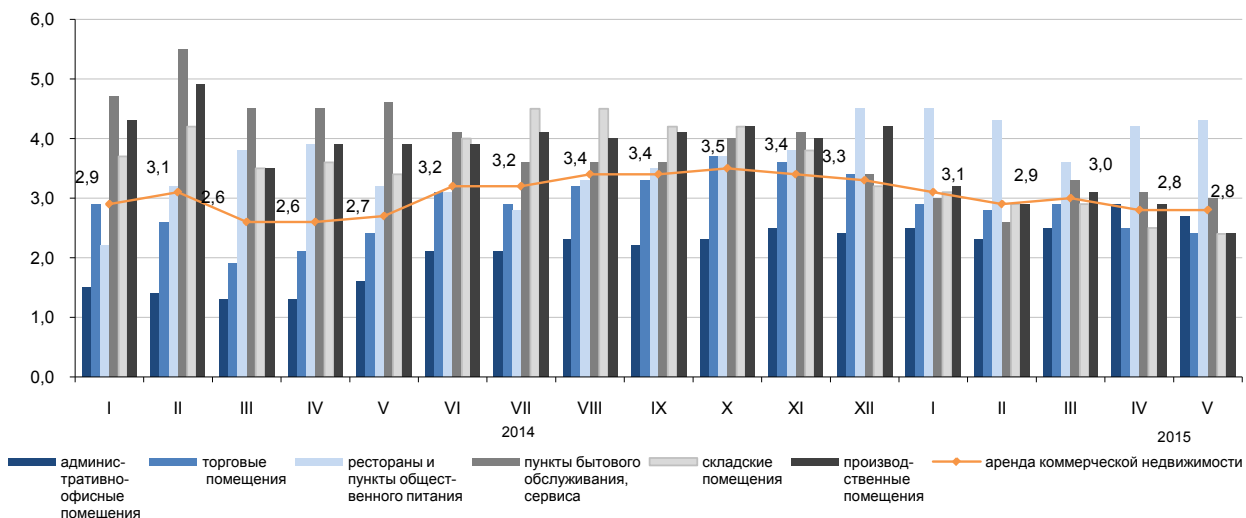

## 6. Национальная экономика

### 6.1 Краткосрочный экономический индикатор

в процентах к соответствующему месяцу предыдущего года		
	2014	2015
Январь	103,3	101,1
Февраль	102,3	102,7
Март	102,0	102,2
Апрель	103,0	101,4
Май	103,1	102,8
Июнь	101,4	
Июль	103,1	
Август	103,5	
Сентябрь	101,6	
Октябрь	99,9	
Ноябрь	105,4	
Декабрь	105,0	

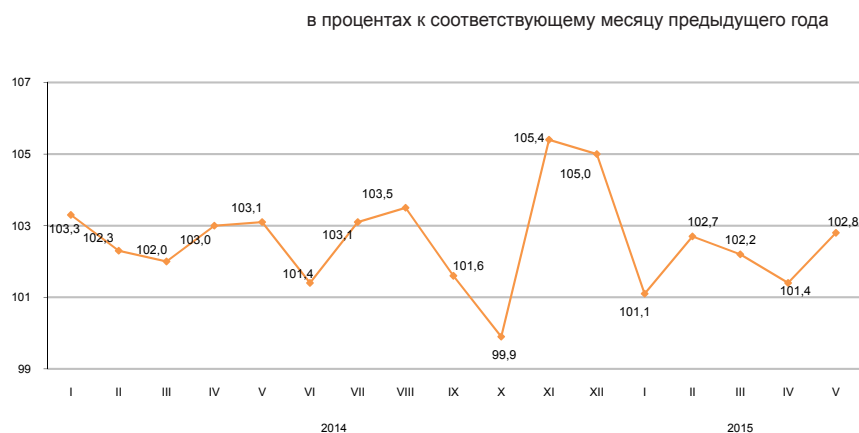

в процентах к соответствующему периоду предыдущего года		
	2014	2015
Январь	103,3	101,1
Январь-февраль	102,8	101,9
Январь-март	102,5	102,0
Январь-апрель	102,7	101,7
Январь-май	102,8	102,0
Январь-июнь	102,5	
Январь-июль	102,7	
Январь-август	102,8	
Январь-сентябрь	102,6	
Январь-октябрь	102,3	
Январь-ноябрь	102,6	
Январь-декабрь	102,8	

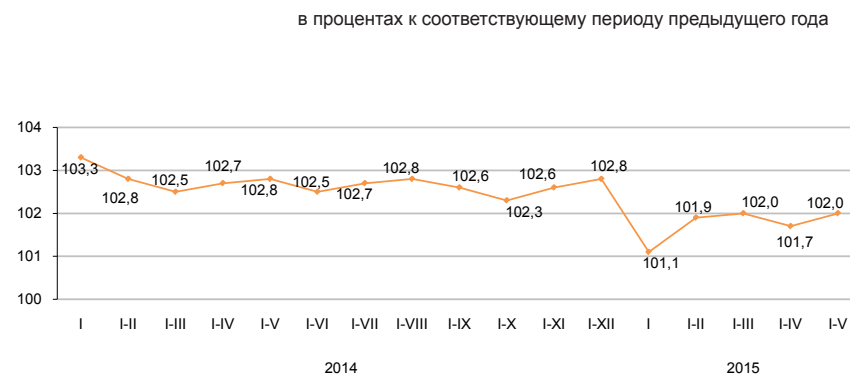

Краткосрочный экономический индикатор – показатель, характеризующий тенденции развития экономики. Его расчет осуществляется для обеспечения оперативности и базируется на изменении индексов выпуска по базовым отраслям: сельское хозяйство, промышленность, строительство, торговля, транспорт и связь. Доля указанных отраслей в объеме ВВП составляет 67-68%.

## 6.2 Валовой внутренний продукт

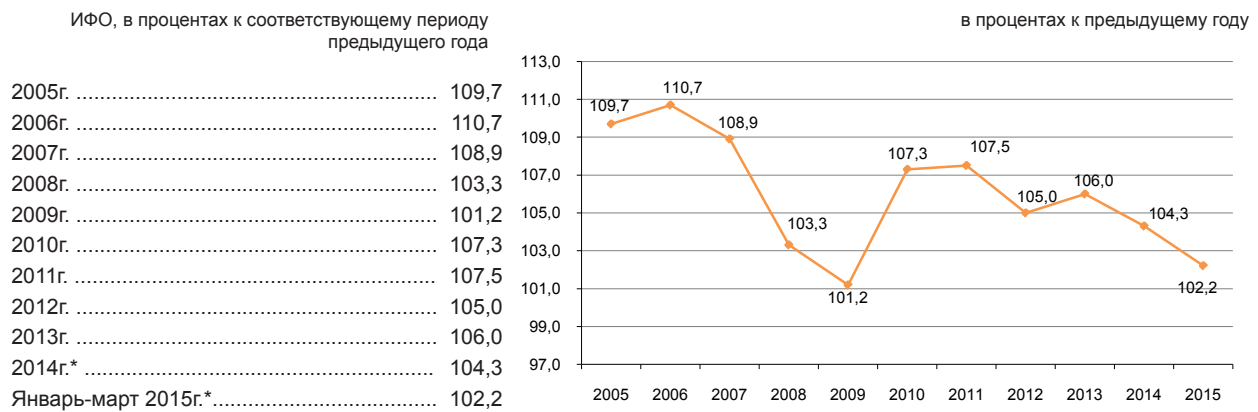

### Производство товаров и услуг

В структуре ВВП за январь-март 2015г. по предварительным данным производство товаров составило 36,2%, производство услуг 59,4%. Основную долю в производстве ВВП занимает промышленность 30,4%, оптовая и розничная торговля; ремонт автомобилей и мотоциклов – 16,2%.

в процентах к соответствующему периоду предыдущего года

	Январь-март 2015г.*		
	ВДС, млн. тенге	индекс физического объема	дефлятор
Производство товаров	2 868 540,9	100,8	96,1
Производство услуг	4 712 718,6	103,5	111,9

### ВВП по видам экономической деятельности

в процентах к соответствующему периоду предыдущего года

	ВДС, млн. тенге	Индекс физического объема	Дефлятор	Структура ВВП, в процентах к итогу
				январь-март 2015г.*
Валовой внутренний продукт	7 933 306,0	102,2	102,6	100,0
Сельское, лесное и рыбное хозяйство	163 874,2	103,0	108,8	2,1
Промышленность	2 413 612,0	100,6	94,5	30,4
Строительство	291 054,7	101,9	103,2	3,7
Оптовая и розничная торговля; ремонт автомобилей и мотоциклов	1 282 914,9	103,1	117,4	16,2
Транспорт и складирование	722 852,0	107,1	115,4	9,1
Услуги по проживанию и питанию	92 464,5	104,3	111,0	1,2
Информация и связь	157 453,2	107,3	91,9	2,0
Финансовая и страховая деятельность	255 472,4	100,6	108,5	3,2
Операции с недвижимым имуществом	704 904,3	101,8	110,1	8,9
Профессиональная, научная и техническая деятельность	501 067,3	104,6	111,8	6,3
Деятельность в области административного и спомогательного обслуживания	191 327,5	101,3	112,0	2,4
Государственное управление и оборона; обязательное социальное обеспечение	186 935,2	103,5	104,1	2,4
Образование	319 455,2	103,0	109,8	4,0
Здравоохранение и социальные услуги	178 798,4	102,2	111,0	2,3
Искусство, развлечения и отдых	59 004,6	104,4	112,5	0,7
Предоставление прочих видов услуг	56 885,2	96,5	105,6	0,7
Деятельность домашних хозяйств, нанимающих домашнюю прислугу и производящих товары и услуги для собственного потребления	3 183,9	100,0	100,0	0,0
Валовая добавленная стоимость	7 581 259,5	102,4	105,4	95,6
Налоги на продукты	352 046,5	99,5	65,9	4,4

\* По предварительным данным.

## Валовой внутренний продукт методом доходов

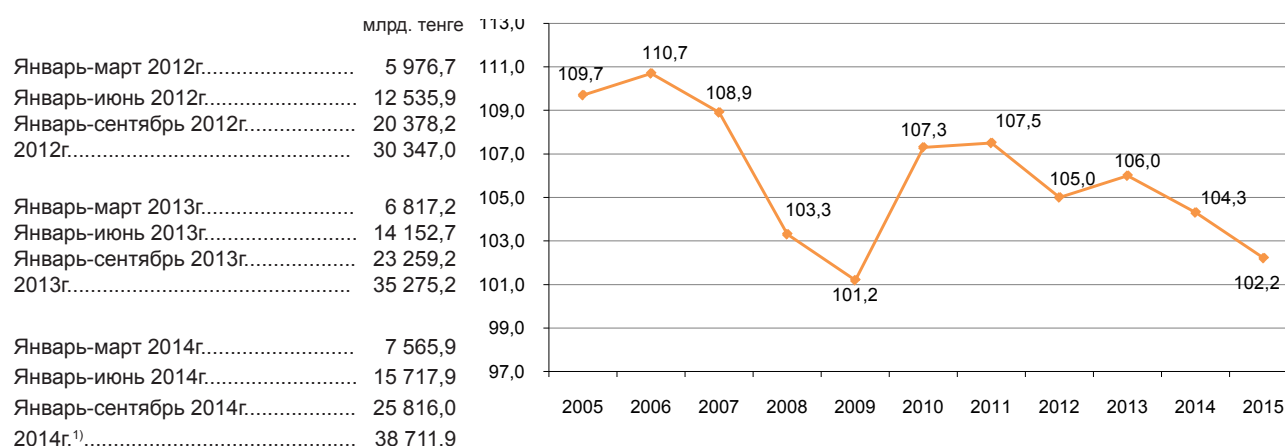

По отчетным данным в отраслевой структуре образования доходов за 2014г. доля оплаты труда в производстве товаров и производстве услуг составила 29% и 37% соответственно, доля других налогов на производство составляет 2,2% в производстве товаров и 0,6% в производстве услуг, соответственно доля валовой прибыли/валового смешанного дохода составила 68,8% и 62,4%.

	2013	2014
Валовой внутренний продукт	100,0	100,0
Оплата труда	31,4	31,7
Чистые налоги на производство и импорт <sup>2)</sup>	7,9	7,4
другие налоги на производство	1,2	1,2
Валовая прибыль/валовой смешанный доход	60,7	60,9

## Отраслевая структура образования доходов по видам экономической деятельности за 2014г.

в процентах

	Валовая добавленная стоимость	В том числе		
		оплата труда	другие налоги на производство	валовая прибыль/валовой смешанный доход
Сельское, лесное и рыбное хозяйство	100,0	23,2	0,1	76,7
Промышленность	100,0	26,8	2,9	70,3
Горнодобывающая промышленность и разработка карьеров	100,0	20,1	4,1	75,8
Обрабатывающая промышленность	100,0	31,7	1,4	66,9
Электроснабжение, подача газа, пара и воздушное кондиционирование	100,0	53,4	2,0	44,6
Водоснабжение; канализационная система, контроль над сбором и распределением отходов	100,0	61,6	1,9	36,5
Строительство	100,0	43,6	0,4	56,0
Оптовая и розничная торговля; ремонт автомобилей и мотоциклов	100,0	38,1	0,3	61,6
Транспорт и складирование	100,0	30,1	1,3	68,6
Услуги по проживанию и питанию	100,0	37,0	0,5	62,5
Информация и связь	100,0	37,6	1,1	61,3
Финансовая и страховая деятельность	100,0	38,1	1,4	60,5
Операции с недвижимым имуществом	100,0	6,8	0,5	92,7
Профессиональная, научная и техническая деятельность	100,0	50,4	0,8	48,8
Деятельность в области административного и вспомогательного обслуживания	100,0	49,4	0,7	49,9
Государственное управление и оборона; обязательное социальное обеспечение	100,0	71,1	0,1	28,8
Образование	100,0	73,5	0,1	26,4
Здравоохранение и социальные услуги	100,0	68,9	0,2	30,9
Искусство, развлечения и отдых	100,0	55,4	0,2	44,4
Предоставление прочих видов услуг	100,0	22,9	0,2	76,9
Деятельность домашних хозяйств, нанимающих домашнюю прислугу и производящих товары и услуги для собственного потребления	100,0	50,3	0,6	49,1
Итого по отраслям	100,0	33,8	1,3	64,9

<sup>1)</sup> По предварительным данным.

<sup>2)</sup> Налоги на производство и импорт рассчитываются в целом по экономике без отраслевой разбивки.

## Валовой внутренний продукт методом конечного использования

Расходы на конечное потребление, в процентах к соответствующему периоду предыдущего года

Январь-март 2012г.....	112,6
Январь-июнь 2012г.....	113,3
Январь-сентябрь 2012г.....	111,5
Январь-декабрь 2012г.....	111,4
Январь-март 2013г.....	110,4
Январь-июнь 2013г.....	113,0
Январь-сентябрь 2013г.....	112,8
Январь-декабрь 2013г.....	110,5
Январь-март 2014г.....	101,7
Январь-июнь 2014г.....	100,5
Январь-сентябрь 2014г.....	102,5
Январь-декабрь 2014г*.....	100,1

в процентах к предыдущему году

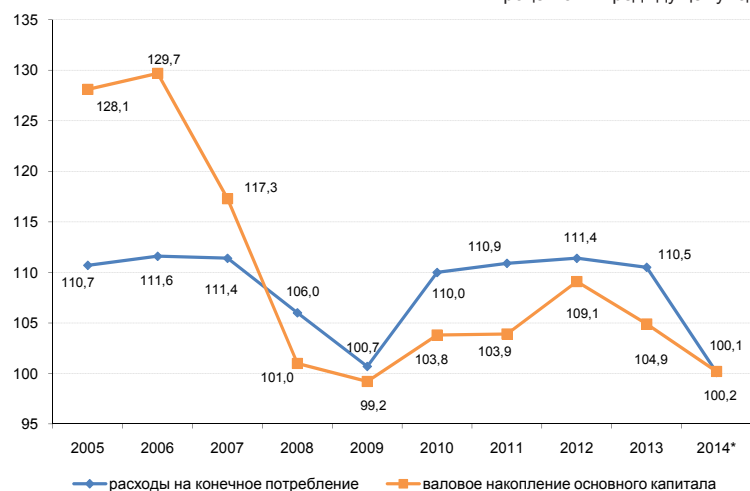

Валовой внутренний продукт, рассчитанный методом конечного использования, за январь-декабрь 2014г. составил 37378694 млн. тенге. По сравнению с соответствующим периодом предыдущего года в реальном исчислении наблюдается прирост по компонентам расходов на конечное потребление: органов государственного управления – на 10,3%, некоммерческих организаций, обслуживающих домашние хозяйства – на 15,3% и валовое накопление – на 7,1%.

в процентах к соответствующему периоду предыдущего года

	Компоненты ВВП, млн. тенге	Индекс физического объема	Дефлятор
Расходы на конечное потребление	22 760 845,0	100,1	105,7
Валовое накопление	9 450 643,8	107,1	104,5
Экспорт товаров и услуг	15 272 697,4	95,4	116,0
Импорт товаров и услуг	10 105 492,2	84,3	125,0

## ВВП методом конечного использования за январь-декабрь 2014г.\*

в процентах к соответствующему периоду предыдущего года

	Компоненты ВВП, млн. тенге	Индекс физического объема	Дефлятор	Структура ВВП, в процентах к итогу
Расходы на конечное потребление	22 760 845,0	100,1	105,7	60,8
домашних хозяйств	18 121 660,6	97,7	105,8	48,5
органов государственного управления	4 210 256,5	110,3	105,0	11,2
на индивидуальные товары и услуги	2 170 880,6	104,5	107,1	5,8
на коллективные услуги	2 039 375,9	116,9	102,9	5,4
некоммерческих организаций, обслуживающих домашние хозяйства	428 927,9	115,3	107,6	1,1
Валовое накопление	9 450 643,8	107,1	104,5	25,3
валовое накопление основного капитала	7 770 635,5	100,2	103,8	20,8
изменение запасов материальных оборотных средств	1 680 008,3		108,0	4,5
Чистый экспорт	5 167 205,2			13,9
экспорт товаров и услуг	15 272 697,4	95,4	116,0	40,9
импорт товаров и услуг	10 105 492,2	84,3	125,0	27,0
Валовой внутренний продукт методом конечного использования	37 378 694,0	104,3	104,8	100,0
Статистическое расхождение	1 333 209,9			
Валовой внутренний продукт методом производства	38 711 903,9	104,3	105,2	

\* Предварительные данные.

### 6.3 Платежный баланс

#### Сальдо по счету текущих операций платежного баланса

млн. долларов США  
 IV квартал 2013г. .... 45,5  
 IV квартал 2014г. .... -801,1

За IV квартал 2014г. сложилось отрицательное сальдо по счету текущих операций платежного баланса в сумме -801,1 млн. долларов США (в IV квартале 2013г. результат был положительным и составил 45,5 млн. долларов США).

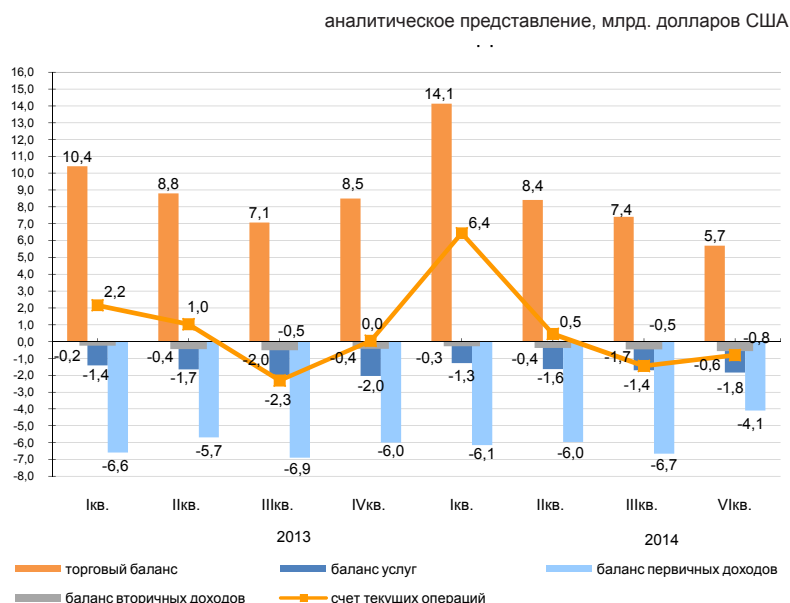

стандартное представление, млн. долларов США

	2013				2014			
	I квартал	II квартал	III квартал	IV квартал	I квартал	II квартал	III квартал	IV квартал
Счет текущих операций	2 158,0	1 032,6	-2 309,5	45,5	6 437,8	451,0	-1 444,2	-801,1
Счет операций с капиталом	-8,6	2,7	-0,6	0,1	16,0	2,9	2,2	10,1
Финансовый счет	1 272,5	-1 894,2	-2 384,4	288,015	3 472,1	-2 136,8	-2 484,7	-2 293,0
Чистые ошибки и пропуски	-876,9	-2 929,6	-74,4	242,489	-2 981,7	-2 590,6	-1 042,7	-1 502,0

#### Финансовый счет

В IV квартале 2014г. сальдо по операциям с прямыми инвестициями составило 2145,7 млн. долларов (-1722,5 млн. долларов в IV квартале 2013г.). За отчетный период чистое приобретение финансовых активов составило 1923,7 млн. долларов, а чистое принятие обязательства составило -222,1 млн. долларов.

В IV квартале 2014г. результат операций с портфельными инвестициями составил -5697,2 млн. долларов (3548,8 млн. долларов в IV квартале 2013г.).

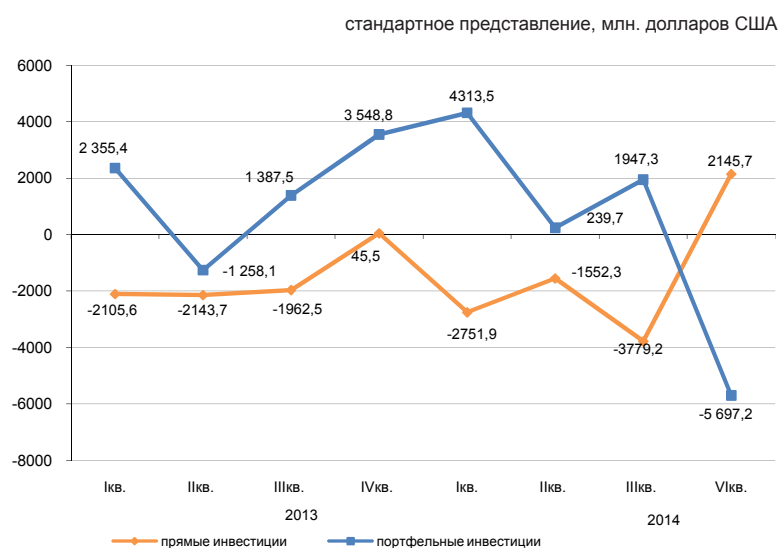

## 6.4 Индексы производительности труда

Январь- март 2013г. ....	103,8
Январь-июнь 2013г. ....	103,9
Январь-сентябрь 2013г. ....	104,5
2013г. ....	104,9
Январь-март 2014г. ....	102,4
Январь-июнь 2014г. ....	102,6
Январь-сентябрь 2014г. ....	103,4

Индекс производительности труда в целом по экономике за январь-сентябрь 2014г. к соответствующему периоду предыдущего года составил 103,4%.

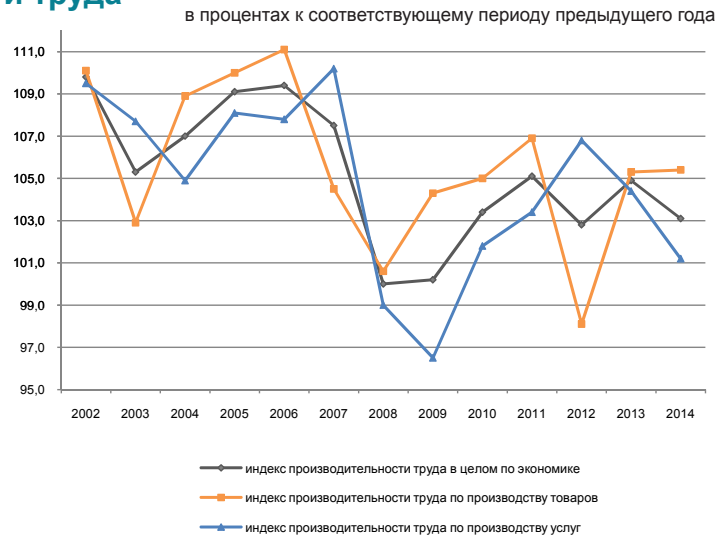

### Производительность труда

	Производительность труда, тыс. тенге/чел			Индекс производительности труда, в процентах к соответствующему периоду		
	январь-март	январь-июнь	январь-сентябрь	январь-март	январь-июнь	январь-сентябрь
В целом по экономике	818,6	1 691,2	2 784,8	102,4	102,6	103,4
Производство товаров	823,5	1 678,6	2 824,2	104,1	104,4	105,1
Сельское, лесное и рыбное хозяйство	76,4	183,1	572,8	110,9	109,8	109,1
Промышленность	2 488,0	4 873,8	7 532,9	100,9	101,6	102,1
Горнодобывающая промышленность и разработка карьеров	5 919,1	11 475,2	17 704,6	96,5	97,6	99,1
Обрабатывающая промышленность	1 556,4	3 164,3	5 057,4	99,1	101,1	102,4
Электроснабжение, подача газа, пара и воздушное кондиционирование	1 228,5	2 103,7	2 928,7	114,5	111,5	110,1
Водоснабжение; канализационная система, контроль над сбором и распределением отходов	322,4	612,8	943,1	101,5	95,6	92,4
Строительство	418,1	1 218,4	2 169,4	104,5	105,1	102,8
Производство услуг	815,1	1 700,4	2 756,2	101,2	101,1	101,1
Оптовая и розничная торговля; ремонт автомобилей и мотоциклов	831,4	1 956,0	3 404,3	110,7	107,9	108,0
Транспорт и складирование	934,1	1 935,0	3 154,7	96,2	96,4	98,3
Услуги по проживанию и питанию	475,6	811,5	1 361,6	81,3	82,0	84,5
Информация и связь	1 228,1	2 817,1	4 656,4	111,2	110,2	109,7
Финансовая и страховая деятельность	1 505,3	2 945,3	4 734,4	97,9	96,3	92,7
Операции с недвижимым имуществом	6 041,7	12 263,8	17 569,7	99,3	102,0	101,4
Профессиональная, научная и техническая деятельность	2 284,2	3 860,1	5 524,4	96,3	96,4	95,2
Деятельность в области административного и вспомогательного обслуживания	836,3	1 566,5	2 376,7	90,2	91,2	90,7
Государственное управление и оборона; обязательное социальное обеспечение	424,4	904,0	1 358,1	96,2	100,0	98,3
Образование	301,0	582,4	891,1	99,5	100,2	100,2
Здравоохранение и социальные услуги	368,6	758,5	1 254,4	102,8	101,7	98,9
Искусство, развлечения и отдых	470,6	1 084,7	1 706,9	109,7	101,7	109,1
Предоставление прочих видов услуг	225,6	665,0	1 650,2	94,9	98,1	94,3
Деятельность домашних хозяйств, нанимающих домашнюю прислугу и производящих товары и услуги для собственного потребления	260,8	580,6	843,1	102,0	104,1	103,6

## 6.5 Инвестиции в основной капитал

в процентах к соответствующему периоду предыдущего года

Январь-май 2014г. ....	102,9
Январь-декабрь 2014г. ....	103,9
Январь-май 2015г. ....	103,9

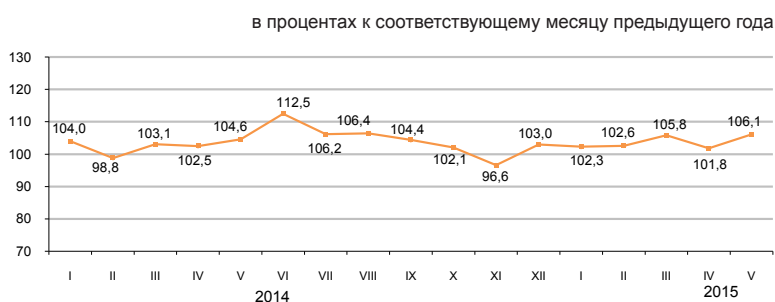

### По источникам финансирования

Преобладающими источниками инвестиций в январе-мае 2015г. остаются собственные средства хозяйствующих субъектов, объем которых составил 1217,5 млрд. тенге.

	Январь-май 2015г.	
	млн. тенге	удельный вес, в процентах
Инвестиции в основной капитал	1 993 168	100,0
в том числе за счет средств:		
государственного бюджета	288 416	14,5
собственных	1 217 551	61,1
кредитов банков	85 915	4,3
из них:		
кредитов иностранных банков	1 928	0,1
других заемных	401 286	20,1
из них:		
заемных средств нерезидентов	333 669	16,7

### По технологической структуре

В январе-мае 2015г. по сравнению с соответствующим периодом 2014г. наблюдается увеличение на 6,2% инвестиционных вложений, направленных на работы по строительству и капитальному ремонту зданий и сооружений.

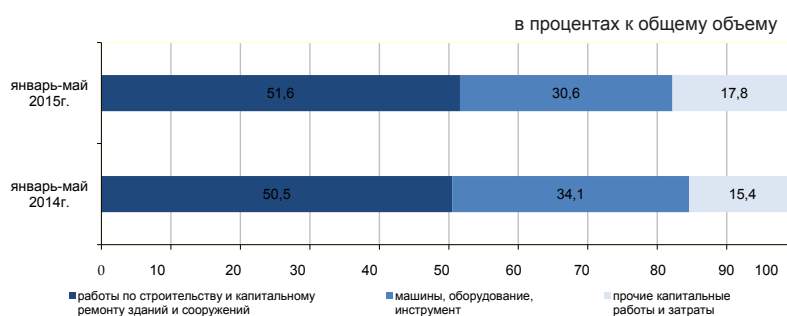

### По направлениям использования

Значительная доля инвестиций в основной капитал в январе-мае 2015г. приходится на горнодобывающую промышленность и разработку карьеров (38,1%), операции с недвижимым имуществом (12,8%), транспорт и складирование (12,6%).



### По размерности предприятий

Объем инвестиционных вложений крупных предприятий за январь-май 2015г. составил 955,3 млрд. тенге.

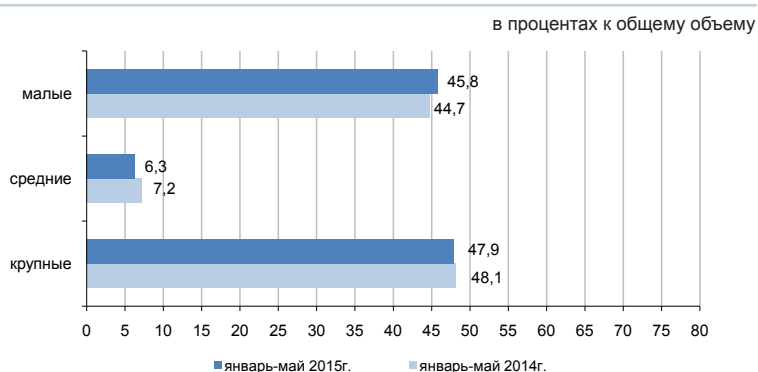

## 6.6 Топливо-энергетические ресурсы (ТЭР)

### Ресурсы

В январь-апреле 2015г. общие ресурсы основных природных видов топлива (нефти, включая газовый конденсат, газа природного и угля), вовлеченных в экономический оборот республики, составили 61,6 млн. тонн условного топлива.

	Удельный вес в общем объеме природных ресурсов	Январь-апрель 2015г. к январь-апрелю 2014г.		
		ресурсы	производство	импорт
Нефть сырая	45,1	85,0	100,3	29,4
Уголь	34,3	97,8	97,8	105,3
Газ природный	11,8	91,3	104,9	96,7
Газовый конденсат	8,8	102,7	104,3	24,2

в процентах к общему объему ресурсов

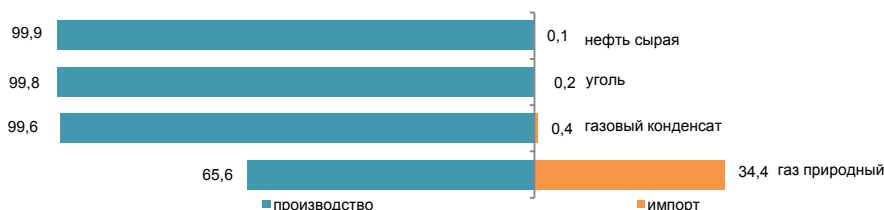

Ресурсы нефтепродуктов формируются в основном за счет собственного производства (65,4-98,9%). Спрос на нефтепродукты частично восполнен их импортом. В январь-апреле 2015г. по сравнению с соответствующим периодом 2014г. в структуре ресурсов наблюдается увеличение доли импорта дизельного топлива (на 1,4%), бензина моторного (на 0,3%), мазута (на 0,1%).

	Январь-апрель 2015г. к январь-апрелю 2014г.	К общему объему ресурсов		
		ресурсы	производство	импорт
Бензин моторный	91,1	65,4	34,6	-
Газойли	95,8	94,8	5,2	2,8
Мазут	114,6	70,4	0,2	100,0
Пропан и бутан сжиженные	99,1	98,9	0,1	100,0

### Использование

В январь-апреле 2015г. по сравнению с соответствующим периодом 2014г. уменьшился объем экспорта ТЭР на 10,4%.

Поставки нефти в большей степени продолжают осуществляться в Италию (30,5% от общего объема экспорта), Нидерланды (13,5%), Францию (8,8%), Китай (8,7%), Австрию (3%).

	Январь-апрель 2015г. к январь-апрелю 2014г.		К общему объему ресурсов	
	экспорт	реализация на внутреннем рынке	экспорт	реализация на внутреннем рынке
Нефть сырая	85,6	-	94,4	5,6
Уголь	106,1	96,9	29,8	70,2
Газ природный	94,3	-	100,0	-
Газовый конденсат	80,0	104,2	9,6	90,4

### Объемы экспорта нефти сырой

в процентах к соответствующему периоду предыдущего года

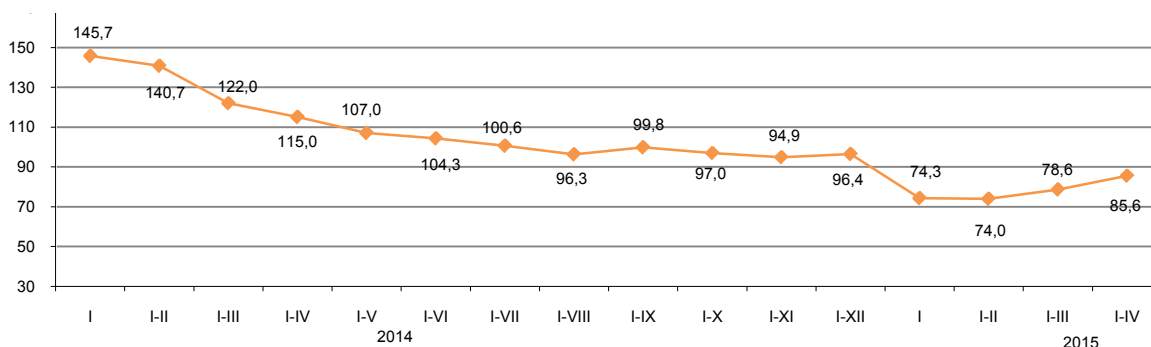

## 6.7 Статистика предприятий

### Количество юридических лиц

	единиц	
	По состоянию на 01.05.2015г.	По состоянию на 01.06.2015г.
Зарегистрированные	356 849	356 001
Действующие	212 046	215 835

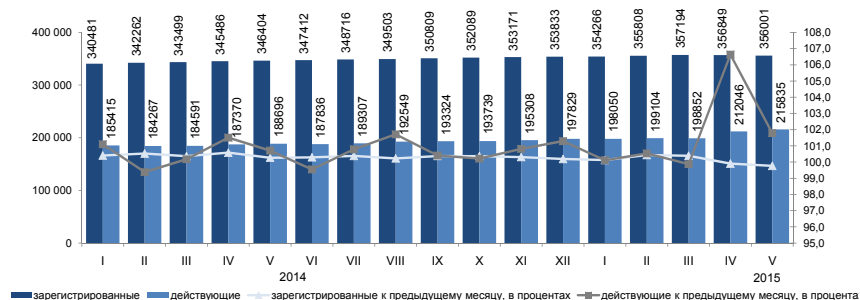

### Юридические лица по видам деятельности и активности\*

В мае 2015г. по сравнению с апрелем наблюдается некоторое уменьшение количества юридических лиц. С начала года наибольшее количество зарегистрированных юридических лиц сохраняется в оптовой и розничной торговле, доля которых на 1 июня 2015г. составила 30,2%. На втором месте - строительство (14,3%), на третьем – профессиональная, научная и техническая деятельность (7,4%). В совокупности доля этих трех видов деятельности составляет 51,9% всех зарегистрированных юридических лиц.

	Всего зарегистрировано	Из них					в процессе ликвидации
		действующие	в том числе				
			еще не активные (новые)	активные	временно не активные		
<b>Всего</b>	356 001	215 835	24 472	124 407	66 956	4 126	
Оптовая и розничная торговля; ремонт автомобилей и мотоциклов	107 515	53 786	6 378	27 849	19 559	1 471	
Строительство	50 861	31 487	4 301	12 281	14 905	643	
Профессиональная, научная и техническая деятельность	26 460	15 693	1 426	8 511	5 756	246	
Предоставление прочих видов услуг	26 250	15 757	4 108	7 281	4 368	158	
Обрабатывающая промышленность	20 482	12 840	1 326	6 935	4 579	315	
Образование	18 848	16 397	724	14 810	863	135	
Операции с недвижимым имуществом	16 484	10 807	585	7 528	2 694	178	
Деятельность в области административного и вспомогательного обслуживания	14 179	9 204	884	5 292	3 028	111	
Транспорт и складирование	13 460	8 475	922	4 669	2 884	149	
Сельское, лесное и рыбное хозяйство	12 602	7 255	631	5 083	1 541	235	
Государственное управление и оборона; обязательное социальное обеспечение	10 030	9 321	97	9 126	98	63	
Финансовая и страховая деятельность	9 080	5 300	513	3 302	1 485	88	
Информация и связь	8 335	5 272	797	2 620	1 855	71	
Здравоохранение и социальные услуги	5 822	4 175	339	3 278	558	81	
Искусство, развлечения и отдых	5 134	3 333	373	2 258	702	33	
Услуги по проживанию и питанию	4 328	2 753	471	1 458	824	35	
Горнодобывающая промышленность и разработка карьеров	2 882	1 872	341	896	635	40	

### Зарегистрированные юридические лица по формам собственности

	единиц	
	По состоянию на 01.05.2015г.	По состоянию на 01.06.2015г.
Всего	356 849	356 001
частная	310 973	310 483
государственная	27 588	27 548
иностранная	18 288	17 970

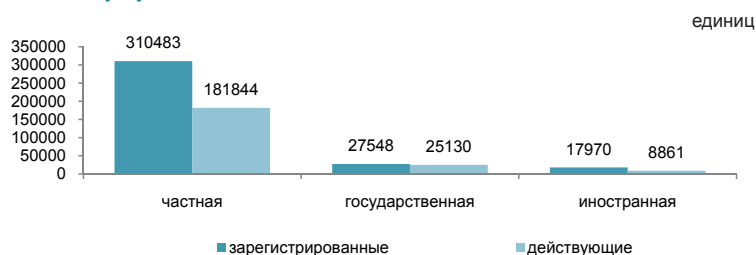

### Зарегистрированные юридические лица по размерности

	единиц	
	По состоянию на 01.05.2015г.	По состоянию на 01.06.2015г.
Всего	356 849	356 001
малые	347 847	346 967
средние	6 470	6 496
крупные	2 532	2 538

### Зарегистрированные юридические лица по активности

	единиц	
	По состоянию на 01.05.2015г.	По состоянию на 01.06.2015г.
Всего	356 849	356 001
действующие	212 046	215 835
активные	124 183	124 407
временно не активные	64 729	66 956
еще не активные (новые)	23 134	24 472
в процессе ликвидации	4 171	4 126

\* Данные представлены в соответствии с классификатором размерности юридических лиц, филиалов и представительств, а также субъектов индивидуального предпринимательства по численности работников ВК-005Рс02.

## 6.8 Инвестиционная деятельность недропользователей

(По данным Комитета геологии и недропользования)

Объем инвестиций в недропользование минерально-сырьевого комплекса (без учета инвестиций в УВС) за январь-март 2015г. составил 288004,2 млн. тенге, в том числе: в разведку - 3806,1 млн. тенге (2% от всего объема инвестиций), прочие инвестиции - 284198,1 млн. тенге (98%).

Приоритетным направлением инвестирования являются объекты недропользования угля - 51696,1 млн. тенге, что составляет 18% от общего объема инвестиций за январь-март 2015г. (288004,2 млн. тенге), также крупные инвестиции направлены на основные, приоритетные виды полезных ископаемых: на медь - 45892,7 млн. тенге (16% от всех инвестиций); на полиметаллы (свинец, цинк) - 44664,3 млн. тенге (15%); на уран - 43305,3 млн. тенге (15%); на золото - 32441,4 млн. тенге (11%); на железо, марганец - 31150,6 млн. тенге (11%); на хромиты - 11649,2 млн. тенге (4%); на алюминий (бокситы) - 5099,2 млн. тенге (2%); на фосфориты - 2930,7 млн. тенге (1%); на общераспространенные ПИ - 8338,7 млн. тенге (3%); на подземные воды - 2327,3 млн. тенге (1%); на прочие ПИ - 8508,8 млн. тенге (3%).

Структура инвестиций в недропользование:

- затраты на добычу - 228760,9 млн. тенге;
- капитальные затраты - 41148,1 млн. тенге;
- затраты на мониторинг состояния (загрязнения) недр - 9807,5 млн. тенге;
- затраты на геологоразведку - 4194,3 млн. тенге;
- затраты на социальную сферу и местную инфраструктуру - 1434,3 млн. тенге;
- средства, выделенные на обучение казахстанских специалистов - 1315,2 млн. тенге;
- затраты на проведение операций, не связанных с добычей - 1260,5 млн. тенге;
- затраты на НИОКР - 390,6 млн. тенге;
- затраты на приобретение технологий - 81 млн. тенге.

### Распределение инвестиций

	Объем инвестиций	В том числе	
		затраты на разведку	прочие инвестиции
<b>Республика Казахстан</b>	288 004,2	3 806,1	284 198,1
Акмолинская	16 216,2	434,6	15 781,7
Актюбинская	24 438,0	200,7	24 237,3
Алматинская	1 590,1	451,7	1 138,5
Атырауская	2 986,0	1,5	2 984,5
Западно-Казахстанская	263,6	10,3	253,3
Жамбылская	6 991,4	98,8	6 892,6
Карагандинская	72 065,8	339,2	71 726,6
Костанайская	38 568,2	261,9	38 306,3
Кызылординская	9 098,7	433,1	8 665,6
Мангистауская	2 442,0	0,6	2 441,4
Южно-Казахстанская	34 913,2	944,7	33 968,5
Павлодарская	18 826,6	32,9	18 793,7
Северо-Казахстанская	794,1	205,3	588,8
Восточно-Казахстанская	58 810,2	390,7	58 419,5

### Распределение инвестиций полезных ископаемых за январь-март 2015г.

млн. тенге

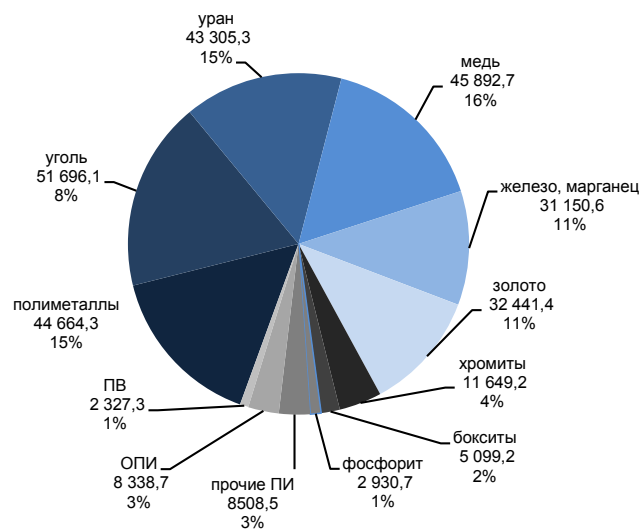

Численность работающих на контрактных объектах составила 100,5 тыс. человек. В развитие социальной сферы и местной инфраструктуры инвестировано 1434,3 млн. тенге. Затраты на обучение казахстанских специалистов составили 1315,2 млн. тенге.

За январь-март 2015г. сумма налогов и платежей недропользователями в бюджет страны составила 55513,5 млн. тенге, в том числе:

- НДС - 22653,4 млн. тенге (41% от общей суммы налогов и платежей);
- корпоративный подоходный налог - 11100,2 млн. тенге (20%);
- социальный налог - 4341,4 млн. тенге (8%);
- НДС - 3978,3 млн. тенге (7%);
- платежи за загрязнение ООС - 1733,3 млн. тенге (3%);
- другие налоги и платежи - 11707 млн. тенге (21%).

## 7. Торговля

### 7.1 Внутренняя торговля

#### Розничная торговля

	в процентах к предыдущему году
2014г*	112,1
	в процентах к предыдущему месяцу
Май 2014г.	105,7
Май 2015г.	106,4
	в процентах к соответствующему месяцу предыдущего года
Май 2014г.	111,3
Май 2015г.	102,4
	в процентах к соответствующему периоду предыдущего года
Январь-май 2014г.	110,3
Январь-май 2015г.	102,9

\* Оперативные данные.

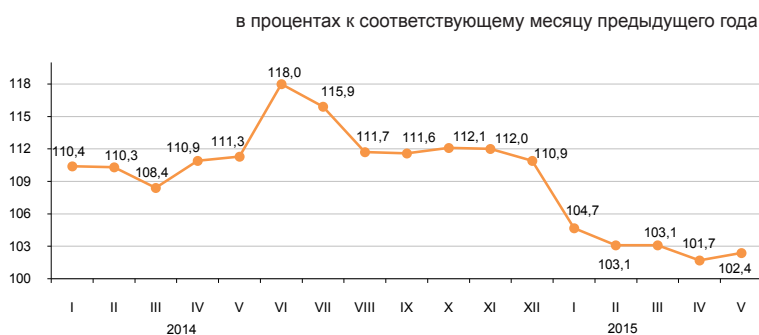

Оборот розничной торговли за январь-май 2015г. составил 2254,9 млрд. тенге и увеличился на 2,9% к соответствующему периоду 2014г. Увеличение розничной реализации товаров торговыми предприятиями незначительно (на 0,4% по сравнению с январем-маем 2014г). Объем торговли на рынках и индивидуальными предпринимателями увеличился в отчетном периоде на 6%.

На 1 июня 2015г. объем товарных запасов торговых предприятий в розничной торговле составил 309,9 млрд. тенге, в днях торговли – 61 день.

Доля продовольственных товаров в общем объеме розничной торговли составляет 34,8%, непродовольственных товаров – 65,2%. Объем реализации продовольственных товаров увеличился по сравнению с январем-маем 2014г. на 0,8%, непродовольственных товаров – на 3,7%.

	Удельный вес	Май 2015г. к маю 2014г.	Май 2015г. к апрелю 2015г.	Январь-май 2015г. к январю-маю 2014г.
Розничная торговля торговыми предприятиями	100,0	102,4	106,4	102,9
на рынках и индивидуальными предпринимателями	54,1	98,8	104,4	100,4
	45,9	106,8	108,7	106,0

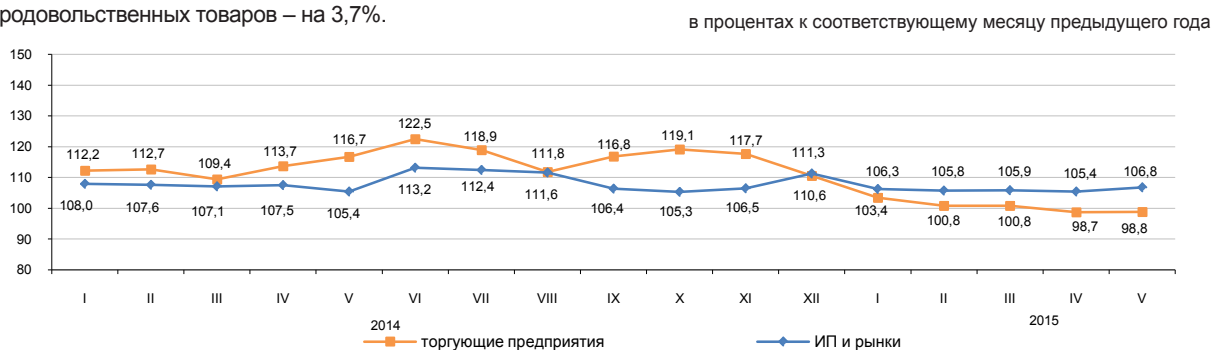

#### Оптовая торговля

Оборот оптовой торговли за январь-май 2015г. составил 5644,6 млрд. тенге или 102,4% к уровню соответствующего периода предыдущего года. В структуре оптового товарооборота преобладают непродовольственные товары и продукция производственно-технического назначения (83,6%).

#### Услуги по предоставлению продуктов питания и напитков (общественное питание)

Объем услуг по предоставлению продуктов питания и напитков за январь-май 2015г. составил 104 млрд. тенге, что на 6,9% больше, чем в соответствующем периоде предыдущего года. На долю малых предприятий и индивидуальных предпринимателей приходится 61,5% объема услуг.

## 7.2 Баланс ресурсов и использования отдельных товаров

(по данным КГД МФ и КС МНЭ)

### Продовольственные товары

Значительный удельный вес товаров отечественного производства наблюдается в ресурсах большинства продовольственных товаров. Вместе с тем, существует ряд продуктов, в ресурсах которых продолжает преобладать импорт: плоды и орехи переработанные (99,4%), овощи переработанные (77,5%), кофе и чай (64,9%). Наблюдаются уменьшение объема экспорта по муке (на 23,1%), макаронным изделиям (на 22,1%), крупе (на 6,8%) по сравнению с январем-апрелем 2014г.

	в процентах				
	Январь-апрель 2015г. к январю-апрелю 2014г.			К общему объему ресурсов	
	ресурсы	производство	импорт	экспорт	реализация на внутреннем рынке
Мука	108,4	108,2	2,4 р.	41,9	58,1
Крупа	112,7	107,0	146,8	28,9	71,1
Макаронные изделия	85,9	82,0	110,3	11,3	88,7
Хлебобулочные и кондитерские изделия	99,9	99,5	105,1	0,6	99,4
Сахар	83,6	65,1	129,6	-	100,0
Растительное масло	108,0	88,2	176,0	10,5	89,5
Мясо птицы	102,2	94,7	114,7	2,8	97,2
Молочные продукты	101,5	96,8	121,7	1,4	98,6

в процентах к общему объему ресурсов

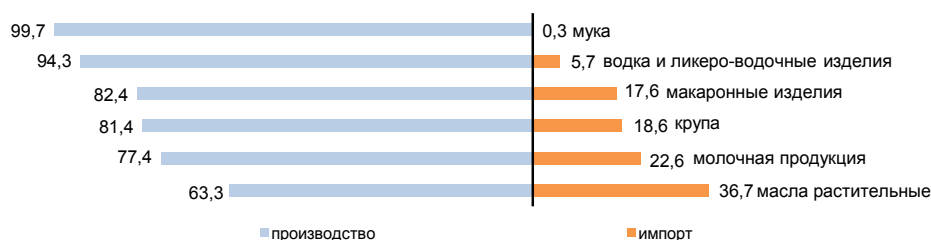

### Непродовольственные товары

Рынок непродовольственных товаров обеспечивается, преимущественно, ввозом из других стран. Преобладание импорта в наполнении ресурсов наблюдается по таким товарам, как средства гигиены полости рта (99,2%), одежда верхняя (99,1%), средства моющие (94,3%). Среди электробытовых товаров также значителен импорт миксеров и соковыжималок (100%), стиральных машин (100%), телевизоров (74%).

По ресурсам строительных материалов складывается аналогичная ситуация. Отечественное производство преобладает только в строительных материалах, являющихся природным сырьем (99,1-100%) от общего объема ресурсов: асбест, пески природные, известняк, гипс, мел, доломит, глина и каолин.

Производство портландцемента за январь-апрель 2015г. против соответствующего периода 2014г. увеличилось на 11%. Доля отечественного производства в общем объеме ресурсов портландцемента составила 86,2%.

	в процентах				
	Январь-апрель 2015г. к январю-апрелю 2014г.			К общему объему ресурсов	
	ресурсы	производство	импорт	экспорт	реализация на внутреннем рынке
Автомобили легковые	63,5	51,4	66,8	0,5	99,5
Автомобили грузовые	58,7	131,7	54,4	7,3	92,7
Одежда верхняя	82,2	135,2	81,9	1,0	99,0
Счетчики электро-энергии	92,2	96,7	87,7	-	100,0
Телевизоры	93,0	103,2	89,9	3,8	96,2
Ткани хлопчатобумажные	96,0	96,5	95,7	34,9	65,1
Обувь	81,1	3,3 р.	79,8	1,8	98,2
Мебель кухонная	114,4	125,9	94,9	-	100,0
Предметы домашнего обихода	111,2	154,1	96,9	0,3	99,7

в процентах к общему объему ресурсов

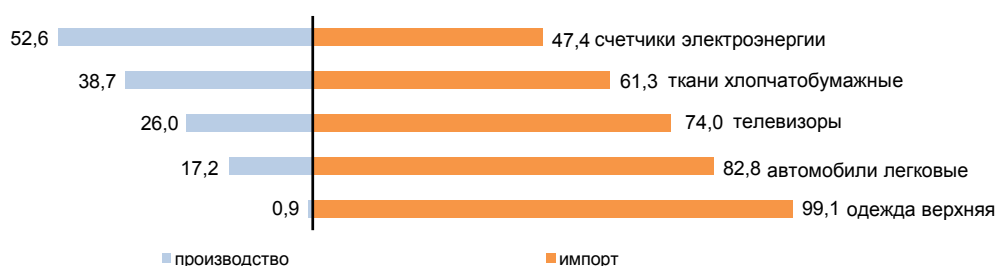

### 7.3 Внешнеторговый оборот

(Данные КГД МФ и КС МНЭ)

в процентах к предыдущему месяцу

Апрель 2014г.....103,5  
 Апрель 2015г.....116,8

в процентах к соответствующему месяцу  
 предыдущего года

Апрель 2014г.....83,6  
 Апрель 2015г.....65,9

в процентах к соответствующему периоду  
 предыдущего года

Январь-апрель 2014г.....96,9  
 Январь-апрель 2015г.....62,7

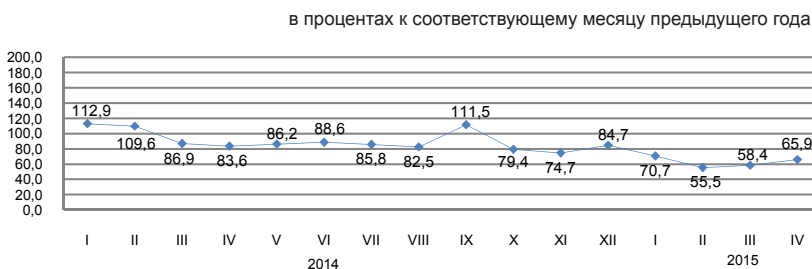

#### По структуре внешнеторгового оборота

Внешнеторговый оборот в январе-апреле 2015г. составил 25,9 млрд. долларов США (по сравнению с январем-апрелем 2014г. уменьшился на 37,3%), в том числе экспорт – 15,8 млрд. долларов США (на 46% меньше) и импорт – 10,1 млрд. долларов США (на 16,3% меньше).

Экспорт со странами ЕАЭС составил 1386,8 млн. долларов США или на 20,9% меньше, чем в январе – апреле 2014г., импорт – 3477,3 млн. долларов США (на 16,4% меньше).

	в процентах	
	Январь-апрель 2015г. к январю-апрелю 2014г.	Апрель 2015г. к апрелю 2014г.
Внешнеторговый оборот	62,7	65,9
в том числе:		
экспорт	54,0	58,5
импорт	83,7	79,3

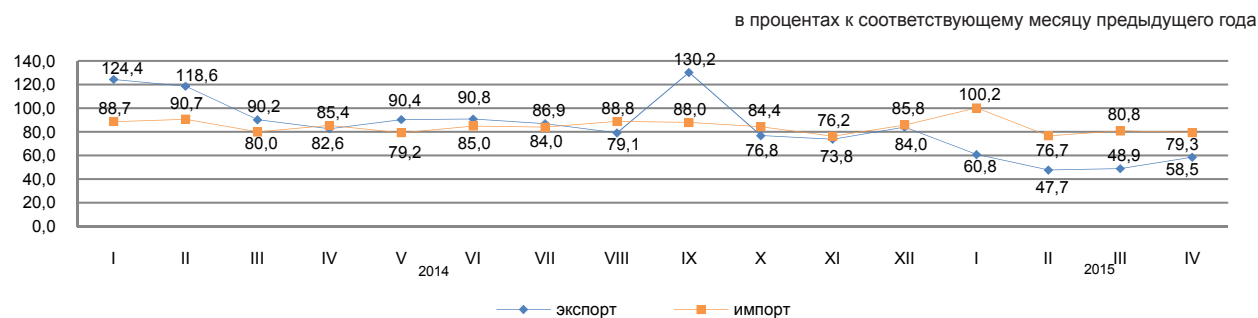

#### По отдельным странам

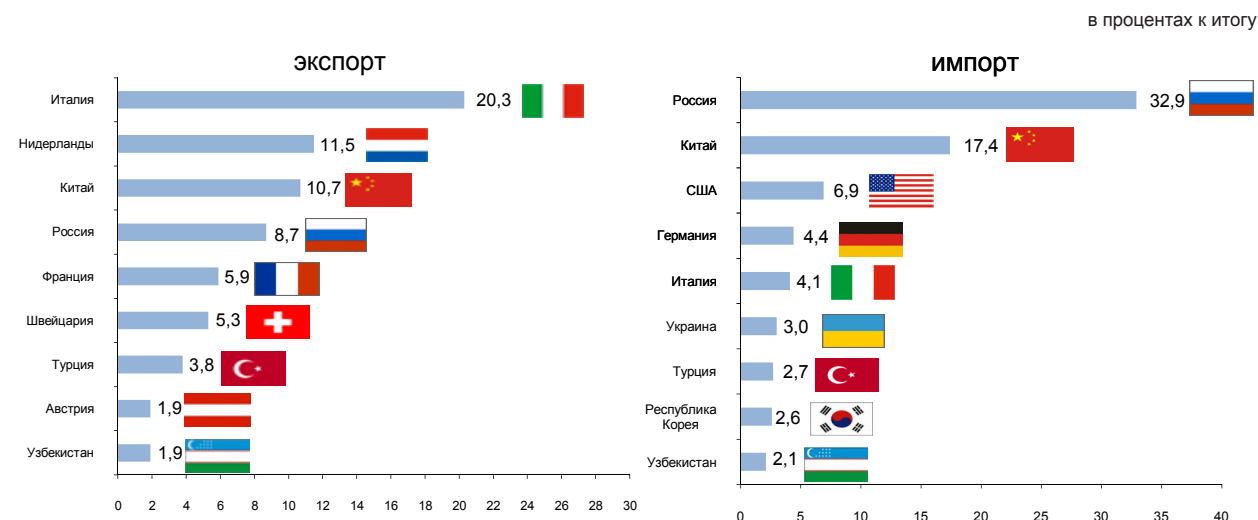

## 8. Реальный сектор экономики

### 8.1 Промышленное производство

в процентах к соответствующему периоду предыдущего года

Январь-май 2014г.....	100,1
Январь-декабрь 2014г.....	100,2
Январь-май 2015г.....	100,5

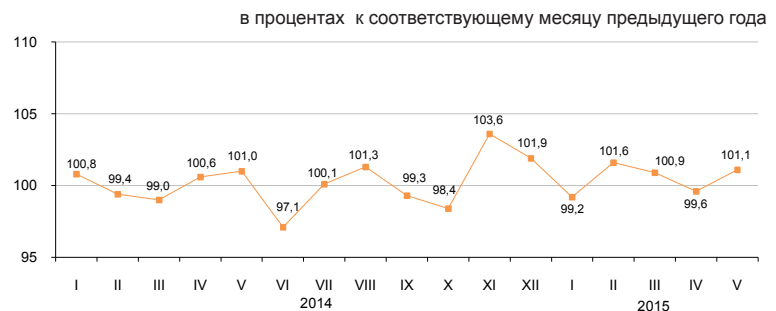

#### По отраслям промышленности

В январе-мае 2015г. промышленной продукции произведено на 5678,8 млрд. тенге, в том числе в горнодобывающей и обрабатывающей отраслях – соответственно на 2965,9 и 2074,9 млрд. тенге, в электроснабжении, подаче газа, пара, воздушном кондиционировании – на 569 млрд. тенге, в водоснабжении; канализационной системе, контроле над сбором и распределением отходов – на 69 млрд. тенге.

	в процентах	
	Январь-май 2015г. к январю-маю 2014г.	Удельный вес в общем объеме, январь-май 2015г.
<b>Промышленность</b>	100,5	100,0
Горнодобывающая промышленность и разработка карьеров	101,0	52,2
Обрабатывающая промышленность	100,2	36,6
Электроснабжение, подача газа, пара и воздушное кондиционирование	98,3	10,0
Водоснабжение; канализационная система, контроль над сбором и распределением отходов	90,4	1,2

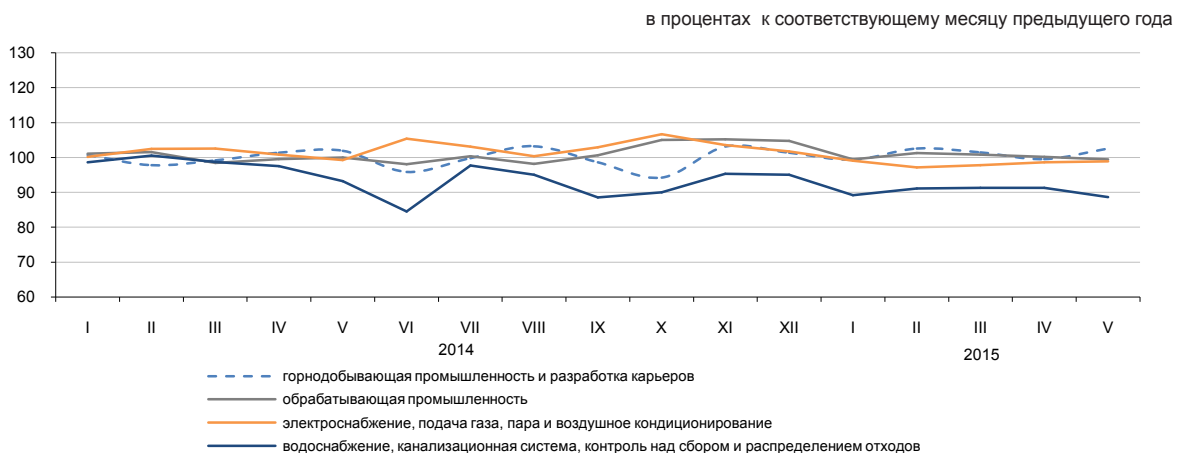

#### По отраслям обрабатывающей промышленности

	Январь-май 2015г., млрд. тенге	Январь-май 2015г. в процентах к январю-маю 2014г.
<b>Обрабатывающая промышленность</b>	2 074,9	100,2
Производство продуктов питания	392,3	98,1
Производство напитков	91,0	97,5
Производство табачных изделий	29,7	87,1
Легкая промышленность	26,5	102,3
Производство бумаги и бумажной продукции	12,6	84,1
Производство кокса и продуктов нефтепереработки	169,4	98,9
Производство продуктов химической промышленности	87,0	102,3
Производство резиновых и пластмассовых изделий	45,7	107,8
Производство прочей неметаллической минеральной продукции	130,1	101,6
Металлургическая промышленность	750,0	115,7
Машиностроение	232,4	68,7

### Производство промышленной продукции в натуральном выражении

	Январь-май 2015г.	Январь-май 2014г.
<b>Добыча угля и лигнита</b>		
Уголь - всего, тыс. тонн	42 317,8	42 085,9
<b>Добыча сырой нефти и природного газа</b>		
Нефть, тыс. тонн	28 425,8	28 203,6
Газовый конденсат, тыс. тонн	5 431,5	5 281,3
Природный газ, млн. куб. м	19 371,4	17 720,6

<b>Добыча металлических руд</b>		
Медная руда, тыс. тонн	13 441,1	15 416,2
Золотосодержащие руды, тыс. тонн	7 178,9	5 685,1
Свинцово-цинковая руда, тыс. тонн	2 081,9	2 946,6
Хромовый концентрат, тыс. тонн	1 796,6	1 767,6

<b>Производство продуктов питания</b>		
Мясо, тонн	87 481	89 015
Молоко, тонн	178 073	193 836
Мука, тонн	1 598 268	1 486 534
Хлеб, тонн	296 220	295 529
Крупа, тонн	19 665	25 434

<b>Производство продуктов нефтепереработки</b>		
Бензин, тыс. тонн	1 112,1	1 239,8
Керосин, тыс. тонн	103,8	159,8
Пропан и бутан сжиженные, тыс. тонн	876,4	871,7
Газойли, тыс. тонн	1 832,5	1 941,6
Мазут, тыс. тонн	1 275,2	1 409,6

<b>Металлургическая промышленность</b>		
Ферросплавы, тонн	745 352	699 616
Плоский прокат, тонн	1 033 096	1 041 314
Рафинированный свинец, тонн	44 256	54 518
Цинк, тонн	134 094	134 717
Рафинированная медь, тонн	151 871	107 297

<b>Электроснабжение, подача газа, пара и воздушное кондиционирование</b>		
Электроэнергия, млн. кВт. ч	39 328,5	40 011,7
Теплоэнергия, тыс. Гкал	41 669,6	43 029,2

<b>Водоснабжение; канализационная система, контроль над сбором и распределением отходов</b>		
Природная вода, млн. куб. м	1 069,6	1 074,3

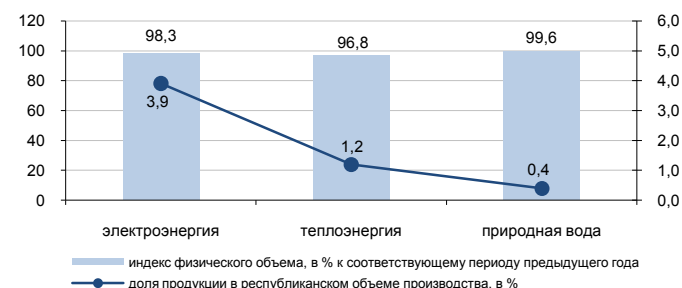
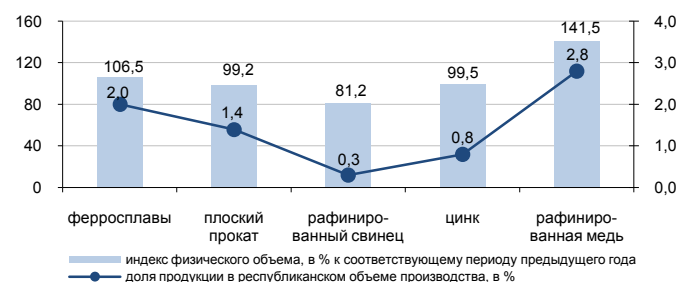
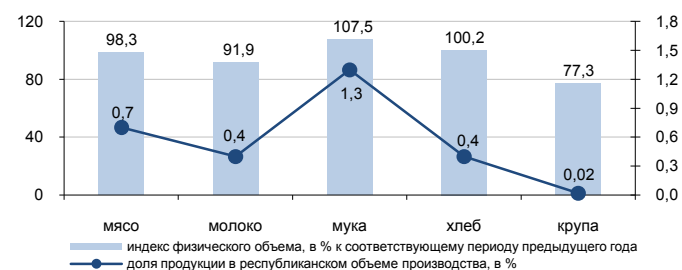
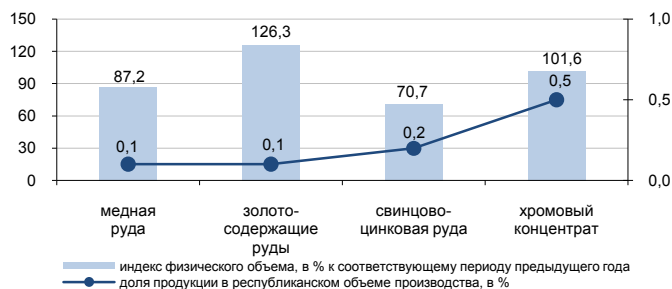

## 8.2 Сельское хозяйство

### Валовый выпуск продукции (услуг) сельского хозяйства

в процентах к соответствующему периоду  
предыдущего года

Январь-май 2014г.....	103,4
2014г.....	101,0
Январь-май 2015г.....	102,7

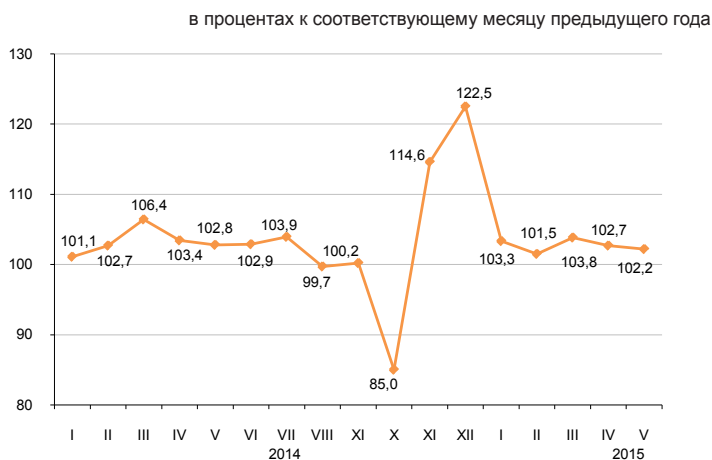

### По отраслям сельского хозяйства

Валовый выпуск продукции (услуг) сельского хозяйства в январе-мае 2015г. составил 457148,9 млн. тенге, в том числе животноводства – 440011,4 млн. тенге, растениеводства – 16828,6 млн. тенге, услуг – 308,9 млн. тенге.

	в процентах	
	Январь-май 2015г. к январю-маю 2014г.	Январь-май 2014г. к январю-маю 2013г.
Сельское хозяйство	102,7	103,4
из него:		
продукция растениеводства	100,0	100,0
продукция животноводства	102,8	103,4

	Единица измерения	Январь-май 2015г.	В процентах к соответствующему периоду 2014г.
<b>Численность основных видов скота и птицы*</b>			
Крупный рогатый скот	тыс. голов	7 496,7	103,1
Овцы	тыс. голов	21 327,5	102,4
Козы	тыс. голов	3 312,9	101,4
Свиньи	тыс. голов	987,6	94,3
Лошади	тыс. голов	2 308,3	108,5
Птица	тыс. голов	38 786,0	110,3
<b>Производство основных видов продукции животноводства</b>			
Забито в хозяйстве или реализовано на убой скота и птицы (в живом весе)	тыс. тонн	559,3	101,5
Надоеено молока коровьего	тыс. тонн	1 821,6	102,2
Получено яиц куриных	млн. штук	1 825,3	113,8
<b>Наличие основных зерновых культур, всего*</b>	тыс. тонн	7 525,3	126,4
из них:			
Пшеница	тыс. тонн	6 560,2	127,9
Ячмень	тыс. тонн	636,9	117,6
Овес	тыс. тонн	88,7	85,1
Рис	тыс. тонн	62,4	152,2
Кукуруза	тыс. тонн	42,1	в 2,3 раза
Рожь	тыс. тонн	33,7	в 2,1 раза

\* На 1 июня 2015г.

### 8.3 Строительство

#### Объем выполненных строительных работ

в процентах к соответствующему периоду предыдущего года

Январь-май 2014г.....	104,1
Январь-декабрь 2014г.....	104,1
Январь-май 2015г.....	104,7

В январе-мае 2015г. объем строительных работ (услуг) составил 660 млрд. тенге.

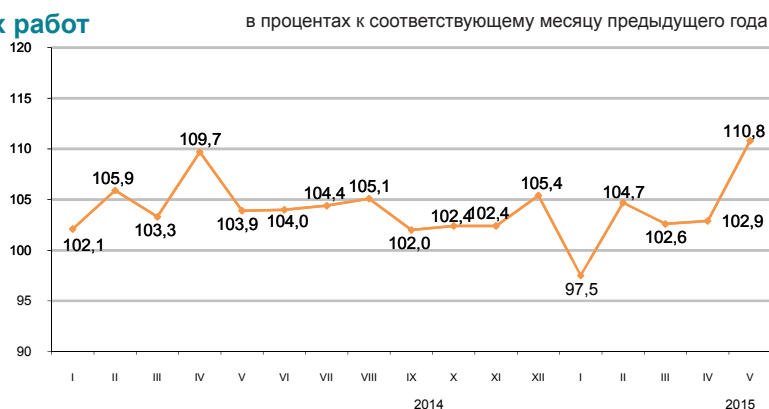

#### Объем строительных работ по видам строящихся объектов

Наибольший удельный вес в общем объеме строительных работ занимают работы по строительству промышленных объектов, объем которых составил 228,2 млрд. тенге.

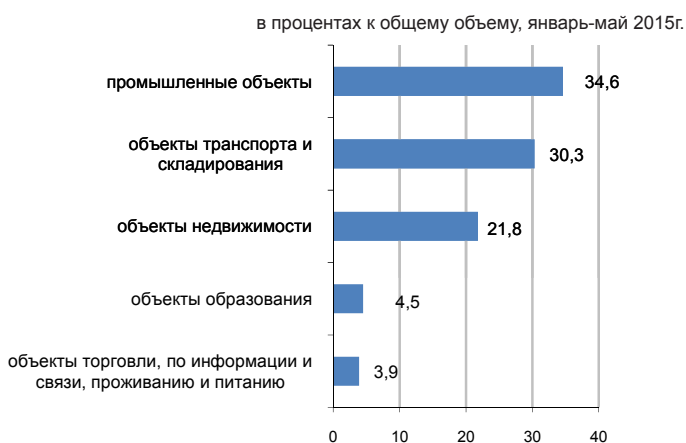

#### Структура объема строительных работ

Объем строительно-монтажных работ по сравнению с январем-маем 2014г. увеличился на 4% и составил 586,3 млрд. тенге. Объемы строительных работ по капитальному и текущему ремонту по сравнению с соответствующим периодом прошлого года увеличились в на 14,5% и 5,9% соответственно.



#### Ввод в эксплуатацию объектов

В январе-мае 2015г. было закончено строительство 13467 новых зданий, из которых 12609 жилого и 858 нежилого назначения.

Введены в эксплуатацию объекты социально-культурного назначения:

- общеобразовательных школ – 16;
- дошкольных организаций - 21;
- амбулаторно-поликлинических организаций – 21.

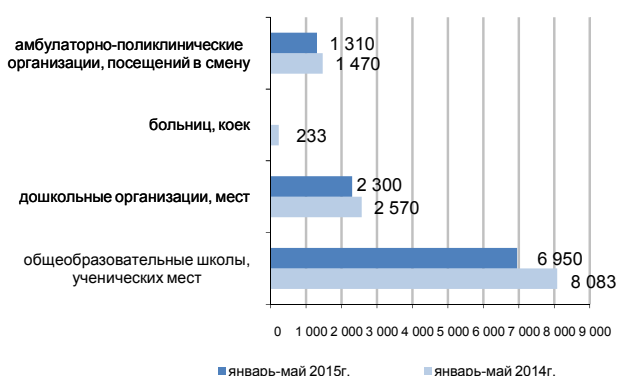

## 8.4 Жилищное строительство

### Инвестиции в жилищное строительство

в процентах к соответствующему периоду предыдущего года

Январь-май 2014г.....	124,8
Январь-декабрь 2014 .....	118,1
Январь-май 2015г .....	106,1

В январе-мае 2015г. на строительство жилья направлено 227,1 млрд. тенге. В общем объеме инвестиций в основной капитал доля освоенных средств в жилищном строительстве составила 11,4%.

Основным источником финансирования жилищного строительства в январе-мае 2015г. являются собственные средства застройщиков, удельный вес которых составляет 65,9%.

в процентах к соответствующему месяцу предыдущего года

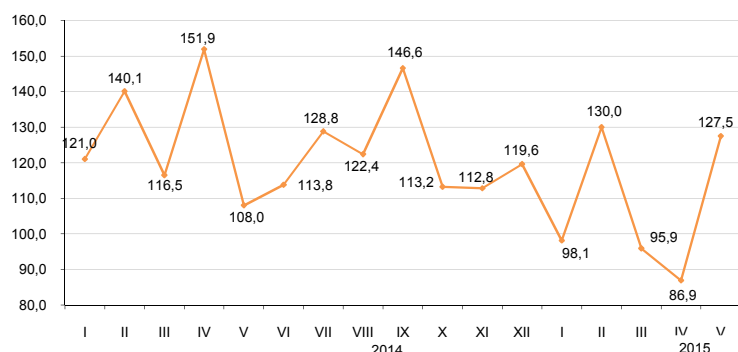

### Ввод в эксплуатацию жилых зданий

тыс. кв. метров общей площади

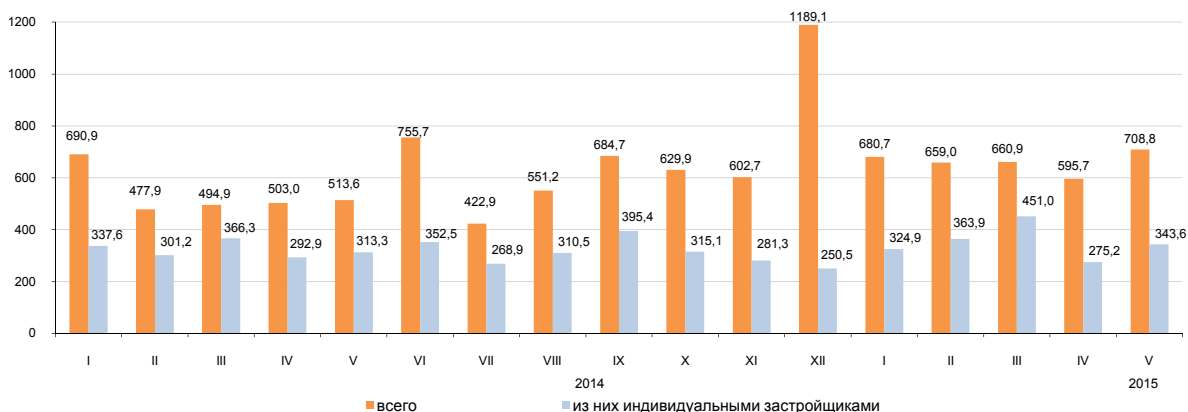

### Индексы физического объема введенных в эксплуатацию жилых домов

В январе-мае 2015г. общая площадь введенных в эксплуатацию жилых домов составила 3305,2 тыс. кв.м., из них индивидуальными застройщиками 1758,7 тыс. кв.м. Индекс физического объема введенного жилья к январю-маю 2014г. составил 123,3%.

Средние фактические затраты на строительство 1 кв.м. жилья в многоквартирных домах в январе-мае 2015г. составили 132,6 тыс. тенге и в жилых домах, построенных индивидуальными застройщиками – 64,3 тыс. тенге.

в процентах к соответствующему месяцу предыдущего года

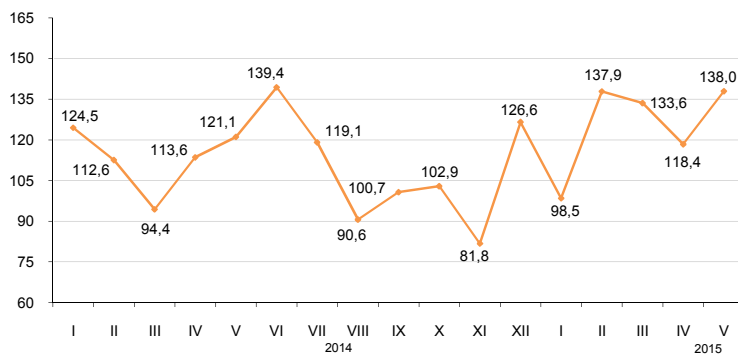

## 8.5 Транспорт

### Грузооборот

в процентах к соответствующему месяцу предыдущего года

в процентах к соответствующему периоду	
2014г. ....	99,1
в процентах к предыдущему месяцу	
Май 2014г. ....	103,5
Май 2015г. ....	106,1
в процентах к соответствующему месяцу	
Май 2014г. ....	100,7
Май 2015г. ....	92,0
в процентах к соответствующему периоду	
Январь-май 2014г. ....	98,0
Январь-май 2015г. ....	95,0

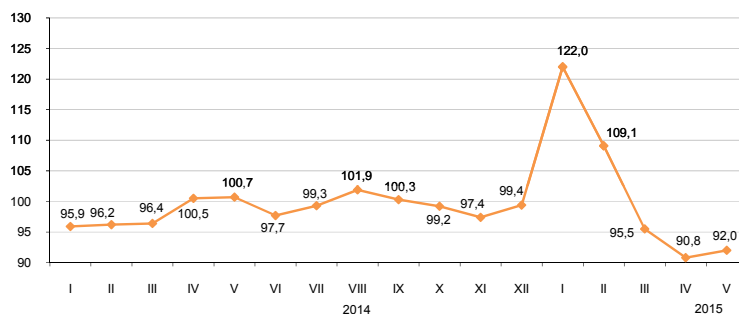

### По видам транспорта

Грузооборот за январь-май 2015г. составил 95% от уровня соответствующего периода предыдущего года. Грузооборот железнодорожного транспорта в январе-мае 2015г. составил 86,3%, автомобильного транспорта – 103,9%, доля которых в общем объеме грузооборота за январь-май 2015г. составляет 46,8% и 28,5% соответственно.

	Удельный вес	Май 2015г. к апрелю 2015г.	Май 2015г. к маю 2014г.
Грузооборот	100,0	106,1	92,0
в том числе:			
железнодорожный	47,8	106,3	84,5
автомобильный	28,9	107,8	105,2
трубопроводный	22,9	103,7	95,0
морской	0,4	99,9	73,4
воздушный	0,0	98,6	84,9
внутренний водный	0,0	173,2	53,3

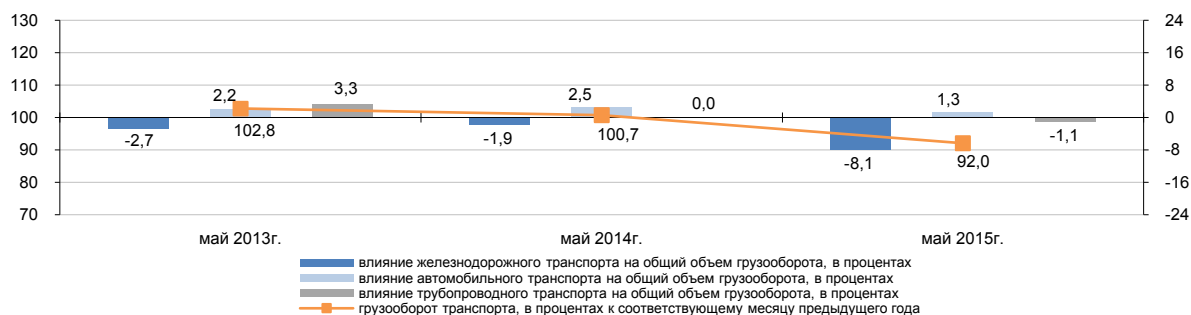

### Основные показатели по видам транспорта

	Перевезено (транспортировано) грузов, багажа, грузобагажа, тыс. тонн		Грузооборот, млн. ткм	
	январь-май 2015г.	январь-май 2015г. к январю-маю 2014г., в процентах	январь-май 2015г.	январь-май 2015г. к январю-маю 2014г., в процентах
<b>Все виды транспорта</b>	1 362 949,6	102,3	197 787,6	95,0
в том числе:				
железнодорожный	134 812,4	89,0	92 597,1	86,3
автомобильный	1 136 155,8	104,3	56 352,6	103,9
трубопроводный	90 551,8	100,6	47 971,8	105,6
в том числе:				
нефти	51 991,6	108,9	29 204,7	114,3
газа	38 560,2	91,3	18 767,1	94,3
морской	1 271,0	80,2	848,6	78,8
воздушный	6,5	84,8	16,5	81,1
внутренний водный	152,1	124,8	1,0	61,6

## Пассажиروоборот

2014г.....	108,6
в процентах к предыдущему месяцу	
Май 2014г.....	104,3
Май 2015г.....	103,1
в процентах к соответствующему месяцу	
Май 2014г.....	108,1
Май 2015г.....	101,9
в процентах к соответствующему периоду	
Январь-май 2014г.....	107,4
Январь-май 2015г.....	103,3

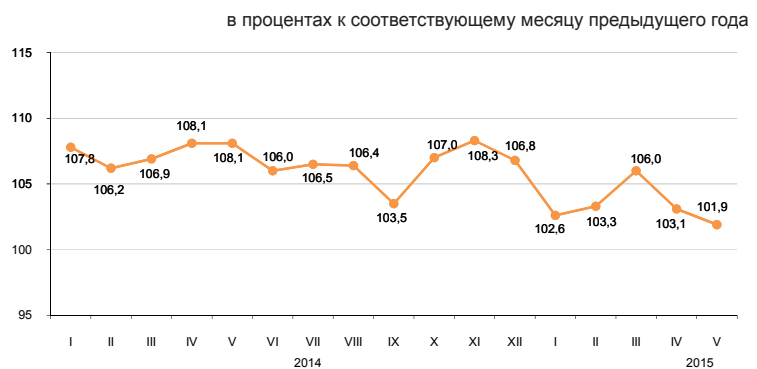

## По видам транспорта

Увеличение (1,9%) пассажирооборота в мае 2015г. по сравнению с соответствующим месяцем предыдущего года обусловлено, в большей степени, ростом пассажиропотоков на автомобильном и воздушном транспорте.

	Удельный вес	Май 2015г. к апрелю 2015г.	Май 2015г. к маю 2014г.
Пассажиروоборот	100	103,1	101,9
в том числе:			
автомобильный	84,1	103,7	102,3
железнодорожный	11,8	93,8	96,2
воздушный	3,9	113,9	105,2
трамвайный	0,1	95,0	90,5
троллейбусный	0,1	87,2	110,3
метрополитен	0,0	136,6	220,4
прочие виды (канатные дороги и другие)	-	-	-
внутренний водный	0,0	-	15,1

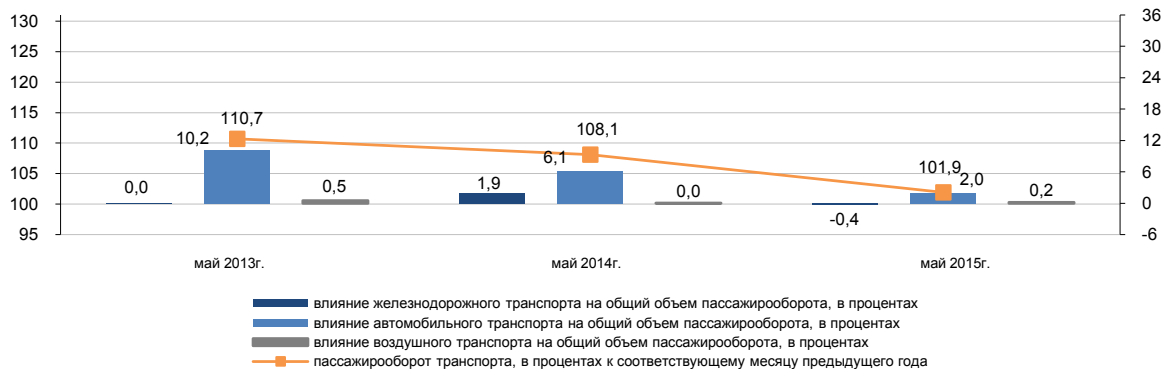

## Основные показатели по видам транспорта

	Перевезено пассажиров, тыс. человек		Пассажируоборот, млн. пкм	
	январь-май 2015г.	январь-май 2015г. к январю-маю 2014г., в процентах	январь-май 2015г.	январь-май 2015г. к январю-маю 2014г., в процентах
<b>Все виды транспорта</b>	8 707 019,2	103,3	100 496,0	103,3
в том числе:				
железнодорожный	12 865,5	87,6	10 606,7	109,1
автомобильный	8 663 228,9	103,3	85 910,7	102,6
воздушный	2 044,7	108,3	3 818,8	104,2
трамвайный	16 824,9	101,3	78,8	105,5
троллейбусный	8 744,1	124,6	52,2	160,6
метрополитен	3 306,5	122,2	28,8	139,8
прочие виды (канатные дороги и другие)	-	-	-	-
внутренний водный		4,6	46,5	15,0

## 8.6 Почтовая и курьерская деятельность. Связь

### Почтовая и курьерская деятельность

в процентах к предыдущему году

2014г..... 105,4

в процентах к предыдущему месяцу

Май 2014г..... 106,4

Май 2015г..... 103,2

в процентах к соответствующему месяцу

Май 2014г..... 99,8

Май 2015г..... 116,5

в процентах к соответствующему периоду

Январь-май 2014г..... 96,8

Январь-май 2015г..... 119,9

в процентах к соответствующему месяцу предыдущего года

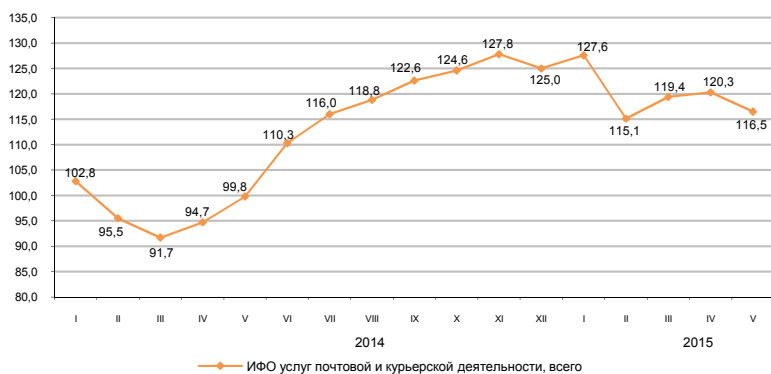

### Связь

в процентах к предыдущему году

2014г..... 110,3

в процентах к предыдущему месяцу

Май 2014г..... 100,4

Май 2015г..... 103,0

в процентах к соответствующему месяцу

Май 2014г..... 102,9

Май 2015г..... 101,9

в процентах к соответствующему периоду

Январь-май 2014г..... 108,8

Январь-май 2015г..... 104,8

в процентах к соответствующему месяцу предыдущего года

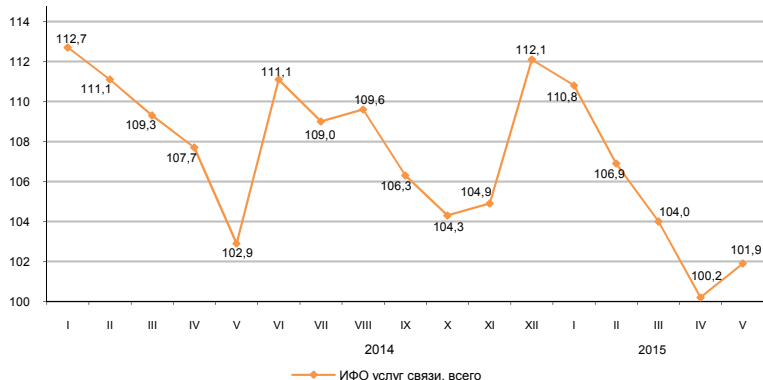

### По видам услуг связи

ИФО по услугам связи в январе-мае 2015г. по сравнению с январем-маем 2014г. составил 104,8%, из них по услугам Интернета 122,1%, по услугам телекоммуникационным прочим – 132,7%. Значительную долю в общем объеме услуг связи занимают услуги мобильной связи, сети Интернет и услуги телекоммуникационные прочие, удельные веса которых составили 38,1%, 28,5% и 14,1%, соответственно.

	Удельный вес	Январь-май 2015г., млн. тенге	Май 2015г. к апрелю 2015г.	Май 2015г. к маю 2014г.	Январь-май 2015г. к январю-маю 2014г.
<b>Объем услуг связи, всего</b>	100	282 021,6	103,0	101,9	104,8
мобильная связь	38,1	107 514,3	105,0	87,9	93,8
сети Интернет	28,5	80 330,4	100,7	122,4	122,1
услуги телекоммуникационные прочие	14,1	39 762,3	108,3	135,4	132,7
местная телефонная связь	7,2	20 397,8	99,5	94,6	96,7
междугородная и международная телефонная связь	5,0	14 133,5	98,2	81,3	86,9
распространение программ по инфраструктуре кабельной, по сетям беспроводным и через спутник	3,8	10 681,4	100,0	94,9	91,8
передача данных	3,3	9 201,9	99,3	96,5	98,1
Из общих объемов – населению	63,4	178 873,6	102,1	92,6	97,2

в процентах к соответствующему месяцу предыдущего года

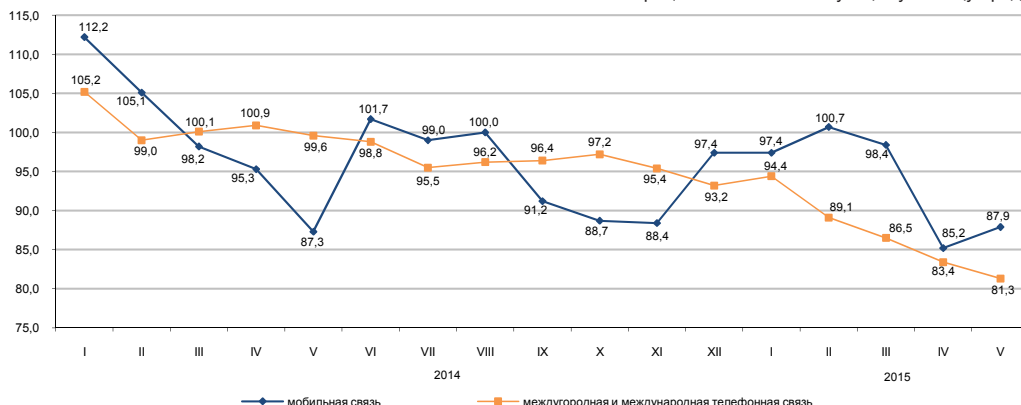

## 8.7 Мониторинг малого и среднего предпринимательства<sup>1)</sup>

С 1 декабря 2013г. вступила в силу норма Закона Республики Казахстан «О частном предпринимательстве», предусматривающая использование для целей статистики критерия отнесения к субъектам МСП только по численности занятых (ЗРК от 10.07.2012г. №36-V «О внесении изменений в некоторые законодательные акты Республики Казахстан по вопросам сокращения разрешительных документов и оптимизации контрольных и надзорных функций государственных органов»).

С 1 января 2015г. вступила в силу норма Закона Республики Казахстан «О частном предпринимательстве» предусматривающая отнесение к субъектам малого предпринимательства субъектов со среднегодовой численностью работников не более ста человек (ЗРК от 16.05.2014г. №203 «О внесении изменений и дополнений в некоторые законодательные акты Республики Казахстан по вопросам разрешительной системы»). Оперативные данные по количеству субъектов сформированы с учетом данных изменений.

### Структура показателей деятельности МСП на 1 июня 2015г.

По данным Статистического бизнес-регистра наибольшее количество действующих индивидуальных предпринимателей сосредоточено в г.Алматы (13,3%) от общего количества, Алматинской (10,9%), Южно-Казахстанской (10,7%) областях.

При этом, значительное количество действующих крестьянских (фермерских) хозяйств зафиксировано в Южно-Казахстанской (39,9%), Алматинской (26,1%), Жамбылской (7,7%) и Восточно-Казахстанской (6,3%) областях.

в процентах к соответствующему периоду предыдущего года	
	Количество действующих субъектов МСП
<b>Республика Казахстан</b>	103,9
Акмолинская	101,6
Актюбинская	103,1
Алматинская	100,8
Атырауская	98,9
Западно-Казахстанская	105,2
Жамбылская	95,4
Карагандинская	105,9
Костанайская	99,3
Кызылординская	102,0
Мангистауская	108,3
Южно-Казахстанская	98,3
Павлодарская	107,7
Северо-Казахстанская	102,5
Восточно-Казахстанская	105,4
г.Астана	113,1
г.Алматы	113,1

### Количество субъектов МСП на 1 июня 2015г.

	Всего зарегистрированных субъектов МСП	В том числе			Всего действующих субъектов МСП	В том числе		
		юридических лиц МСП <sup>2)</sup>	индивидуальных предпринимателей <sup>2)</sup>	крестьянских (фермерских) хозяйств <sup>3)</sup>		юридических лиц МСП <sup>2)</sup>	индивидуальных предпринимателей <sup>2)</sup>	крестьянских (фермерских) хозяйств <sup>3)</sup>
<b>Республика Казахстан</b>	1 552 448	296 043	1 071 319	185 086	1 292 649	173 028	943 943	175 678
Акмолинская	60 435	8 252	48 266	3 917	48 920	4 252	41 000	3 668
Актюбинская	58 375	11 550	42 558	4 267	49 949	6 633	39 230	4 086
Алматинская	182 027	12 590	117 146	52 291	155 224	6 840	102 574	45 810
Атырауская	52 129	8 345	42 125	1 659	46 166	5 910	38 613	1 643
Западно-Казахстанская	46 258	6 671	35 227	4 360	40 827	4 616	31 995	4 216
Жамбылская	81 033	6 899	60 132	14 002	69 550	3 689	52 392	13 469
Карагандинская	100 356	20 605	73 015	6 736	85 149	13 725	65 032	6 392
Костанайская	74 012	9 428	59 160	5 424	62 771	5 961	52 002	4 808
Кызылординская	45 564	6 054	36 766	2 744	40 657	4 399	33 552	2 706
Мангистауская	53 955	10 260	42 632	1 063	46 536	5 751	39 776	1 009
Южно-Казахстанская	211 342	24 318	116 711	70 313	184 605	13 644	100 885	70 076
Павлодарская	53 472	9 716	40 110	3 646	44 530	6 637	34 502	3 391
Северо-Казахстанская	41 234	6 399	31 907	2 928	35 263	3 677	28 691	2 895
Восточно-Казахстанская	130 825	15 358	104 253	11 214	108 543	8 245	89 270	11 028
г.Астана	122 569	45 418	77 141	10	95 406	26 061	69 336	9
г.Алматы	238 862	94 180	144 170	512	178 553	52 988	125 093	472

<sup>1)</sup> Оперативные данные.

<sup>2)</sup> Данные Статистического бизнес-регистра.

<sup>3)</sup> Количество крестьянских (фермерских) хозяйств на основе данных Статистического сельскохозяйственного регистра на 1 мая 2015г.

## 8.8 Деловая активность

### Индекс предпринимательской уверенности

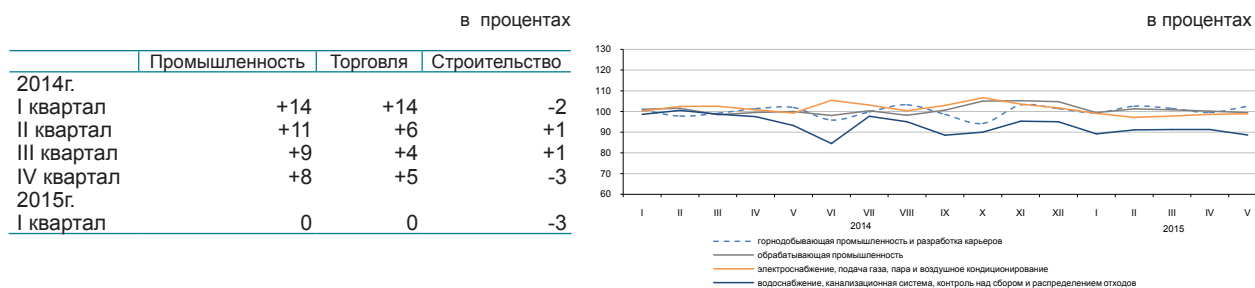

Индекс предпринимательской уверенности, характеризующий деловую активность опрошенных предприятий промышленности, в I квартале 2015г. по сравнению с IV кварталом 2014г. уменьшился на 8 процентных пункта и составил (0%).

72% руководителей предприятий промышленности в I квартале 2015г. охарактеризовали свое экономическое положение как «хорошее» или «удовлетворительное».

При этом до июня 2015г. 70% предприятий ожидают неизменность финансово-хозяйственной деятельности по сравнению с текущим моментом, 18% - улучшение и 10% - спад.

Индекс предпринимательской уверенности, характеризующий деловую активность опрошенных предприятий торговли, в I квартале 2015г. по сравнению с IV кварталом 2014г. уменьшился на 5 процентных пункта и составил (0%).

79% руководителей предприятий торговли в I квартале 2015г. охарактеризовали свое экономическое положение как «хорошее» или «удовлетворительное».

При этом до июня 2015г. 73% предприятий ожидают неизменность финансово-хозяйственной деятельности по сравнению с текущим моментом, 16% - улучшение и 7% - спад.

Индекс предпринимательской уверенности строительства, характеризующий деловую активность опрошенных организаций, в I квартале 2015г. по сравнению с IV кварталом 2014г. уменьшился на 6 процентных пунктов и составил (-3%).

76% руководителей предприятий строительства в I квартале 2015г. охарактеризовали свое экономическое положение как «хорошее» или «удовлетворительное».

При этом до июня 2015г. 62% предприятий ожидают неизменность финансово-хозяйственной деятельности по сравнению с текущим моментом, 28% - улучшение и 8% - спад.

В ближайшие 2-3 месяца ожидается рост деловой активности во всех трех отраслях опрошенных предприятий.

	Обследовано предприятий, единиц	Индекс предпринимательской уверенности, в процентах	
		за I квартал 2014г.	за I квартал 2015г.
Промышленность	855	+7	0
Горнодобывающая	107	+10	+1
Обрабатывающая	586	+13	+2
Электроснабжение, водоснабжение	162	-17	-7
Торговля	1 500	+1	0
Оптовая	849	+1	0
Розничная	643	+1	0
Торговое посредничество	8	-9	+8
Строительство	400	-8	-3
Государственная собственность	5	+10	+30
Частная собственность	379	-8	-14
Собственность других государств и юридических лиц и граждан	16	-11	-3

Индекс предпринимательской уверенности предприятий промышленности рассчитывается как среднее арифметическое «балансов» оценок уровня фактически сложившегося спроса и запасов готовой продукции (последний – с обратным знаком), а также ожидаемых изменений объемов производства, в процентах.

Индекс предпринимательской уверенности предприятий торговли рассчитывается как среднее арифметическое «балансов» оценок уровня фактически сложившегося экономического положения и складских запасов (последний – с обратным знаком), а также ожидаемых изменений экономического положения, в процентах. Под балансом следует понимать разность долей респондентов, отметивших «увеличение» и «уменьшение» того или иного показателя хозяйственной деятельности обследуемого предприятия, в процентах.

Индекс предпринимательской уверенности в строительстве определяется как среднее арифметическое значение балансов оценок фактического состояния портфеля заказов и ожидаемого изменения численности, занятых в организациях.

## 9. Финансовая система

### 9.1 Государственные финансы

Январь-апрель 2015г. млрд. тенге

Доходы.....	2 602,8
Затраты.....	2 385,9
Чистое бюджетное кредитование.....	67,9
Сальдо по операциям с финансовыми активами.....	134,6
Профицит бюджета.....	14,4

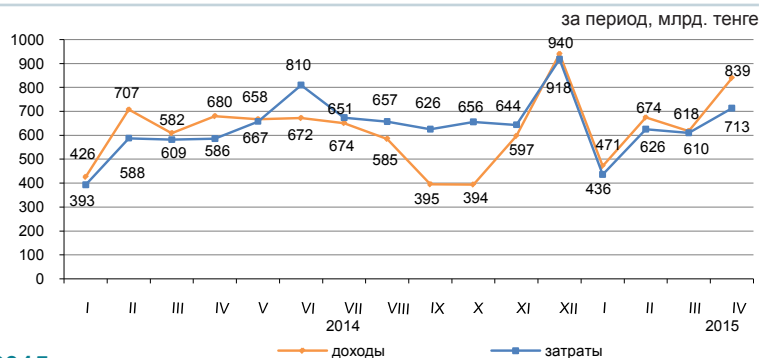

#### Доходы бюджета за январь-апрель 2015г.

	Государственный бюджет			Республиканский бюджет			Местный бюджет		
	млрд. тенге	удельный вес, в процентах	январь-апрель 2015г. к январю-апрелю 2014г., в процентах	млрд. тенге	удельный вес, в процентах	январь-апрель 2015г. к январю-апрелю 2014г., в процентах	млрд. тенге	удельный вес, в процентах	январь-апрель 2015г. к январю-апрелю 2014г., в процентах
Доходы	2 602,8	100,0	107,5	2 154,4	100,0	106,5	1 107,2	100,0	100,7
Налоговые поступления	1 366,7	52,5	84,2	892,8	41,5	74,0	473,9	42,8	113,7
Неналоговые поступления	76,0	2,9	131,1	60,7	2,8	134,3	15,7	1,4	121,3
Поступления от продажи основного капитала	15,1	0,6	76,8	0,9	0,0	275,3	14,1	1,3	73,4
Поступления трансфертов	1 145,0	44,0	159,0	1 200,0	55,7	155,7	603,5	54,5	92,7

#### Налоговые поступления государственного бюджета за январь-апрель 2015г.

	в процентах	
	Удельный вес	Январь-апрель 2015г. к январю-апрелю 2014г.
Налоговые поступления	100,0	84,2
Корпоративный подоходный налог	31,2	89,0
Налоги на международную торговлю и внешние операции	17,2	70,5
Индивидуальный подоходный налог	14,9	118,4
Налог на добавленную стоимость	12,4	48,7
Социальный налог	10,7	116,4
Налоги на собственность	4,9	114,3
Поступления за использование природных и других ресурсов	3,6	100,2
Акцизы	3,1	107,2
Прочие налоги	2,0	154,5

#### Затраты бюджета за январь-апрель 2015г.

	Государственный бюджет			Республиканский бюджет			Местный бюджет		
	млрд. тенге	удельный вес, в процентах	январь-апрель 2015г. к январю-апрелю 2014г., в процентах	млрд. тенге	удельный вес, в процентах	январь-апрель 2015г. к январю-апрелю 2014г., в процентах	млрд. тенге	удельный вес, в процентах	январь-апрель 2015г. к январю-апрелю 2014г., в процентах
Затраты	2 385,9	100,0	111,1	2 067,5	100,0	106,4	977,3	100,0	107,8
Государственные услуги общего характера	172,3	7,2	119,3	141,0	6,8	122,2	31,3	3,2	106,6
Оборона	94,1	4,0	97,2	91,5	4,4	97,3	2,8	0,3	101,7
Общественный порядок, безопасность, правовая, судебная, уголовно-исполнительная деятельность	152,5	6,4	92,7	121,0	5,8	90,5	31,8	3,3	102,9
Образование	399,1	16,7	101,1	117,1	5,7	80,0	325,8	33,3	111,3
Здравоохранение	299,0	12,5	100,7	237,0	11,5	98,3	202,5	20,7	104,1
Социальная помощь и социальное обеспечение	582,7	24,4	114,4	549,6	26,6	114,5	42,9	4,4	131,1
Прочие	686,2	28,8	126,8	810,3	39,2	110,7	340,2	34,8	105,0

## 9.2 Денежно-кредитная статистика

(по данным НБ)

### Денежная база, резервные деньги

на конец периода, млрд. тенге	
Апрель 2014г.....	3 633,3
Апрель 2015г.....	3 418,6
в процентах к предыдущему месяцу	
Апрель 2014г.....	106,6
Апрель 2015г.....	104,0

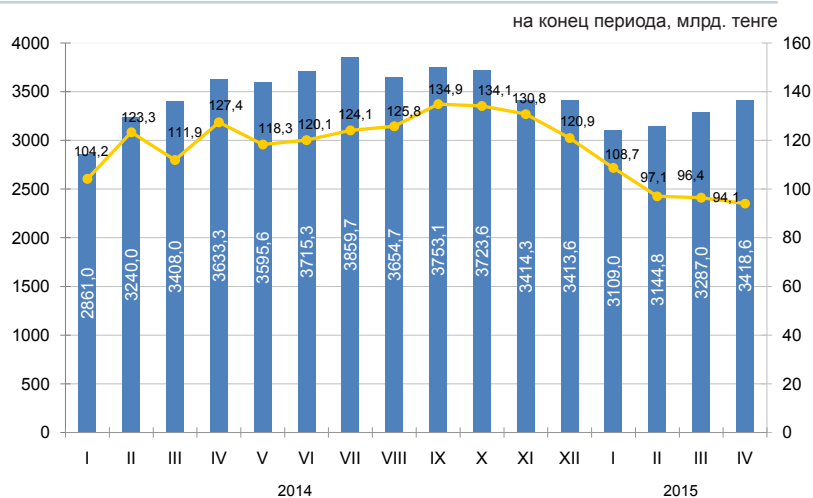

### Денежные агрегаты

на конец периода, млрд. тенге

	2014												2015			
	I	II	III	IV	V	VI	VII	VIII	IX	X	XI	XII	I	II	III	IV
M0	1 397,7	1 399,7	1 319,9	1 359,0	1 397,8	1 452,2	1 439,6	1 382,6	1 369,3	1 274,4	1 221,6	1 122,3	1 035,7	1 020,8	1 037,1	1 018,4
M1	3 489,8	3 346,0	3 461,7	3 559,6	3 583,1	3 958,4	3 863,6	3 773,2	3 639,6	3 406,5	3 196,2	2 980,7	2 800,5	2 908,7	3 060,3	3 037,0
M2	8 852,6	8 884,9	8 929,8	8 959,0	9 206,3	9 730,9	9 753,0	9 567,3	9 549,4	9 202,1	8 582,8	7 966,1	7 630,6	7 652,9	7 792,7	7 594,2
M3	11 882,2	12 432,5	12 796,2	12 782,1	12 920,0	13 407,4	13 424,7	13 352,6	12 920,0	13 407,4	13 424,7	12 816,3	12 403,1	12 287,2	12 322,1	12 266,8

### Официальные обменные курсы тенге к основным валютам

на конец периода, тенге за единицу валюты

В апреле 2015г. объемы продаж иностранной валюты обменными пунктами превысили объемы ее покупки российского рубля – в 5,3 раза, доллара США – в 2,9 раза, евро – в 2,5 раз.

В апреле 2015г. по сравнению с мартом продажи доллара США увеличились на 96,9%, евро на 22,9%, а российский рубль уменьшилась на 3,4% соответственно.

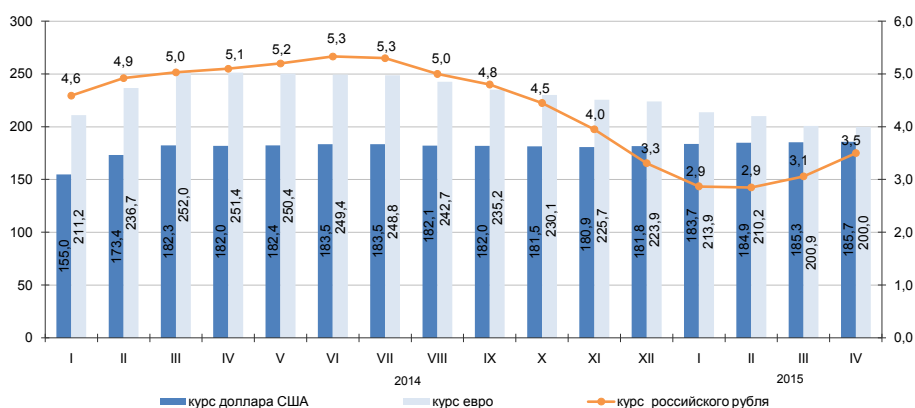

### 9.3 Кредиты и депозиты денежно-кредитной системы

(по данным НБ)

#### Кредиты банков второго уровня

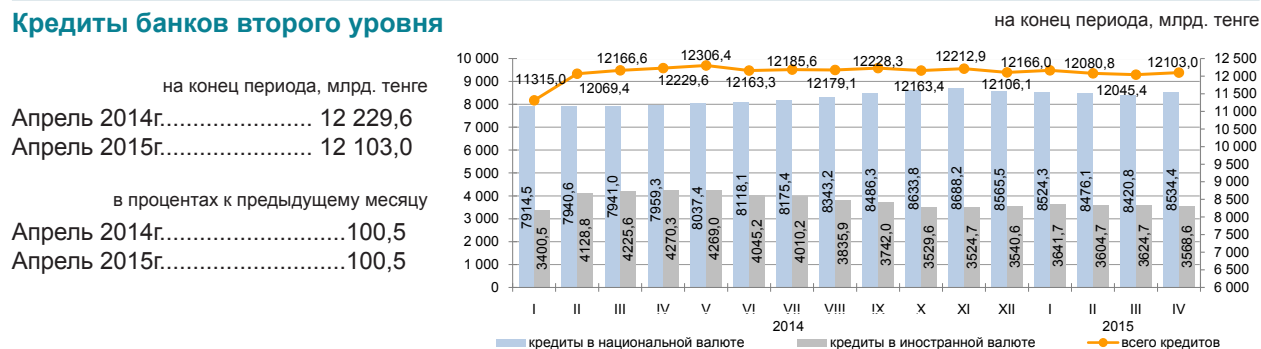

#### Кредиты банков второго уровня субъектам малого предпринимательства

Кредитование субъектов малого предпринимательства в апреле 2015г. по сравнению с предыдущим месяцем увеличилось на 3,4%. На 1 мая 2015г. сумма выданных кредитов составила 1875,6 млрд. тенге или 15,5% от общего объема кредитов в экономике. Значительная сумма выданных кредитов приходится на торговлю (доля в общем объеме – 32,4%), строительство (13,2%) и промышленность (13,9%).

	Апрель 2015г.			Апрель 2014г.		
	млрд. тенге	удельный вес, в процентах	к апрелю 2014г., в процентах	млрд. тенге	удельный вес, в процентах	к апрелю 2013г., в процентах
<b>Кредиты - всего</b>	1 875,6	100,0	128,2	1 463,0	100,0	104,3
Промышленность	260,7	13,9	154,7	168,5	11,5	91,0
Сельское хозяйство	86,1	4,6	214,7	40,1	2,7	78,7
Строительство	247,0	13,2	174,4	141,7	9,7	62,8
Транспорт	87,3	4,7	141,6	61,6	4,2	115,8
Связь	21,5	1,1	93,4	23,0	1,6	111,8
Торговля	607,6	32,4	124,6	487,6	33,3	109,9
Другие отрасли	565,4	30,1	104,6	540,5	37,0	127,6

#### Кредитный рынок

Кредиты юридическим лицам в апреле 2015г. по сравнению с предыдущим месяцем увеличились на 0,4% и составили 8137,4 млрд. тенге, физическим лицам увеличились на 0,6% и составили 3965,7 млрд. тенге.

В общей сумме кредитов долгосрочные кредиты составили 81,1% (9816,2 млрд. тенге), краткосрочное кредитование 18,9% (2286,9 млрд. тенге).

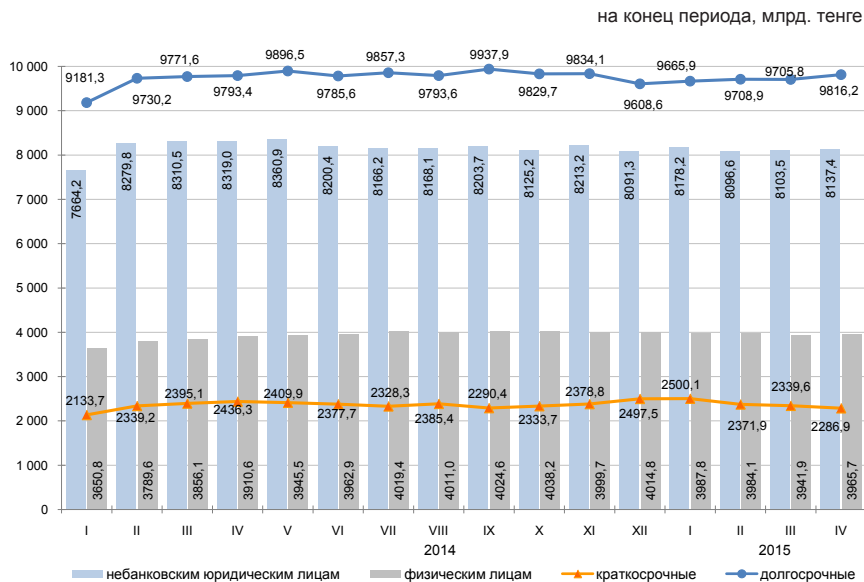

#### Структура кредитов банков по объектам кредитования

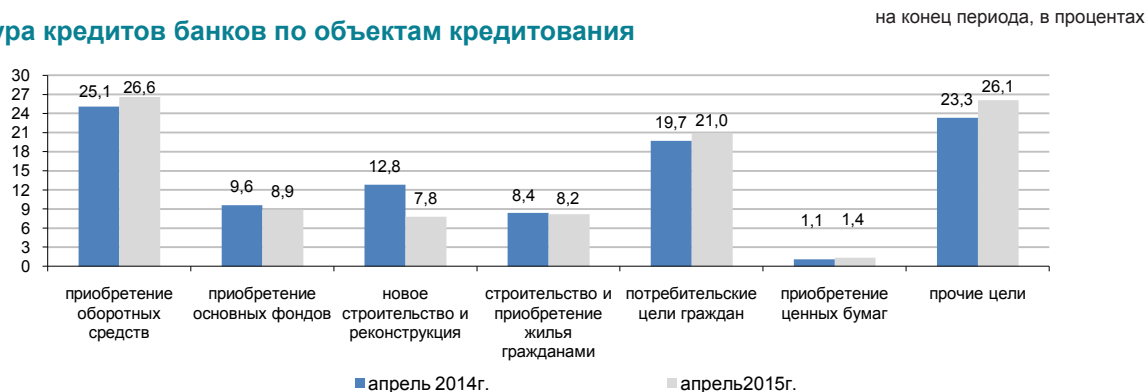

## Депозиты в депозитных организациях

на конец периода

На конец апреля 2015г. депозиты в национальной валюте по сравнению с предыдущим месяцем уменьшились на 2,9%, в иностранной увеличились на 2%. В общей сумме депозитов депозиты физических лиц составили 37,9% (4259,8 млрд. тенге), небанковских юридических лиц 62,1% (6988,5 млрд. тенге).

	Апрель 2015г.		Апрель 2014г.	
	млрд. тенге	удельный вес, в процентах	млрд. тенге	удельный вес, в процентах
<b>Депозиты-всего</b>	11 248,3	100,0	11 423,1	100,0
В национальной валюте	5 115,7	45,5	6 214,9	54,4
В иностранной валюте	6 132,6	54,5	5 208,2	45,6

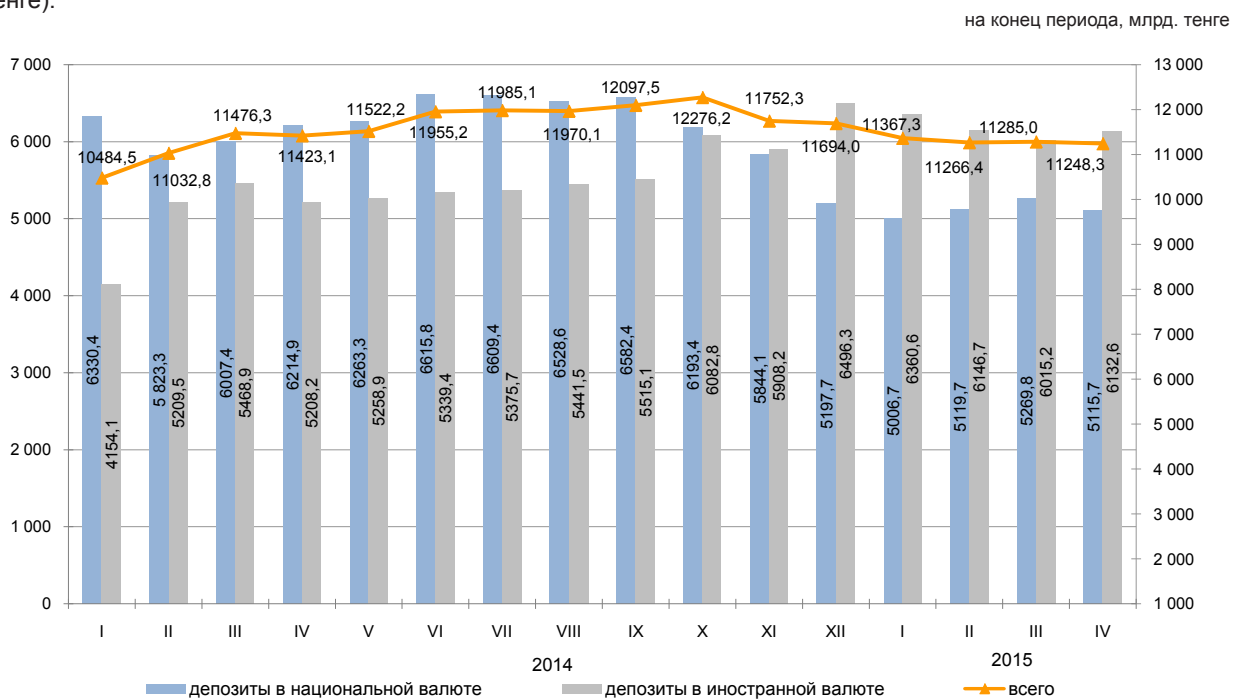

## 10. Социально-экономическое развитие регионов

### Акмолинская область

#### Социальное развитие

Население, человек (на 01.05.2015г.)	739 199
Родившиеся, человек (январь-апрель 2015г.)	4 084
Умершие, человек (январь-апрель 2015г.)	2 755
Прибыло, человек (январь-апрель 2015г.)	7 825
Выбыло, человек (январь-апрель 2015г.)	6 560
Занятое население, человек (I квартал 2015г.)	418 432
Наемные работники, в % к общей численности занятого населения (I квартал 2015г.)	60,4
Уровень безработицы, % (I квартал 2015г.)	4,9
Заработная плата, тенге (I квартал 2015г.)	82 633
Величина прожиточного минимума, тенге (май 2015г.)	17 560

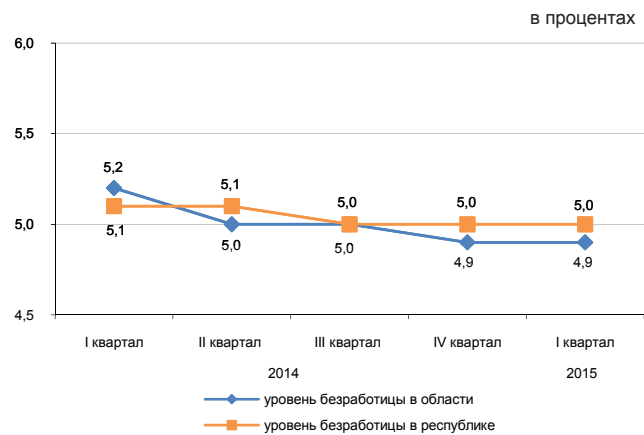

#### Реальный сектор экономики

	Январь-май 2015г. в % к январю-маю 2014г.	Январь-май 2014г. в % к январю-маю 2013г.
Промышленность	99,8	103,6
Сельское хозяйство	107,9	103,4
Строительство	110,2	121,5
Розничная торговля	104,3	120,6
Грузооборот	103,3	103,2
Пассажирооборот	102,5	107,6
Связь	110,2	106,5

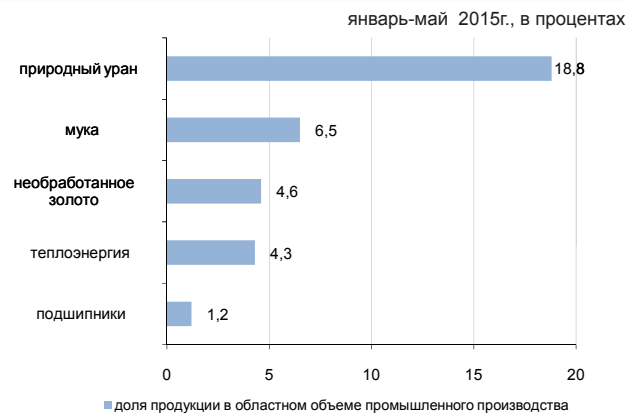

#### Сельское хозяйство

	Январь-май 2015г.	В % к соответствующему периоду предыдущего года
Забито в хозяйстве или реализовано на убой скота и птицы (в живом весе), тыс. тонн	35,0	108,9
Надоено молока коровьего, тыс. тонн	124,6	104,1
Получено яиц куриных, млн. штук	293,2	132,5
Наличие основных зерновых культур – всего, тыс. тонн*	1 892,5	146,1
из них:		
пшеница	1 680,0	153,1
ячмень	182,1	117,4

\*На 1 июня 2015г.

#### Индекс цен

	Май 2015г. к апрелю 2015г., %	Май 2015г. к декабрю 2014г., %
Индекс потребительских цен	100,3	101,5
Продовольственные товары	100,0	102,2
Непродовольственные товары	100,8	100,4
Платные услуги	100,2	101,7
Индекс цен предприятий-производителей промышленной продукции	100,0	98,9
Индекс цен реализации на продукцию сельского хозяйства	99,8	99,8
Индекс цен в строительстве	99,8	100,6
Индекс тарифов на перевозку грузов всеми видами транспорта	100,1	100,4
Индекс тарифов на услуги почтовые и курьерские для юридических лиц	100,0	100,0
Индекс тарифов на услуги связи для юридических лиц	100,0	99,3
Индекс цен на аренду коммерческой недвижимости	100,0	101,0

## Актюбинская область

### Социальное развитие

Население, человек (на 01.05.2015г.)	826 305
Родившиеся, человек (январь-апрель 2015г.)	6 281
Умершие, человек (январь-апрель 2015г.)	1 851
Прибыло, человек (январь-апрель 2015г.)	5 517
Выбыло, человек (январь-апрель 2015г.)	6 164

Занятое население, человек (I квартал 2015г.)	414 234
Наемные работники, в % к общей численности занятого населения (I квартал 2015г.)	76,9
Уровень безработицы, % (I квартал 2015г.)	5,0

Заработная плата, тенге (I квартал 2015г.)	100 915
Величина прожиточного минимума, тенге (май 2015г.)	17 374

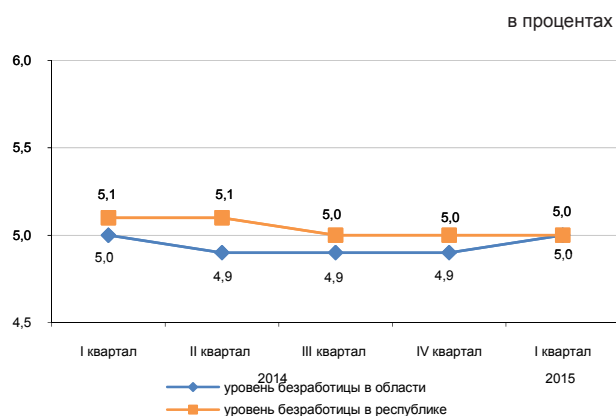

### Реальный сектор экономики

	Январь-май 2015г. в % к январю-маю 2014г.	Январь-май 2014г. в % к январю-маю 2013г.
Промышленность	107,3	92,3
Сельское хозяйство	100,1	104,3
Строительство	88,8	100,2
Розничная торговля	101,3	105,8
Грузооборот	103,0	111,9
Пассажиروоборот	101,4	104,4
Связь	105,8	110,1

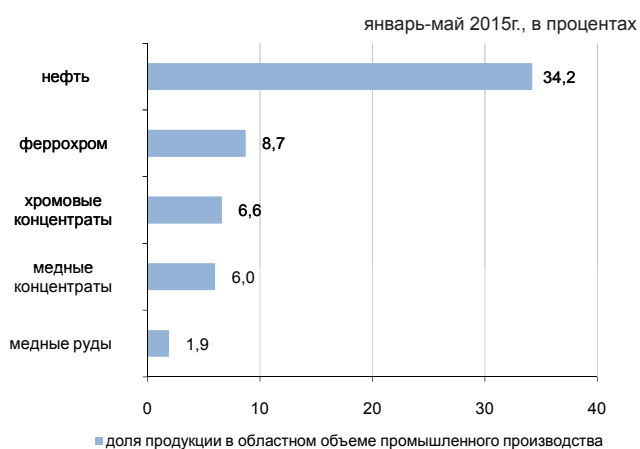

### Сельское хозяйство

	Январь-май 2015г.	В % к соответствующему периоду предыдущего года
Забито в хозяйстве или реализовано на убой скота и птицы (в живом весе), тыс. тонн	46,1	101,4
Надоемо молока коровьего, тыс. тонн	96,8	95,6
Получено яиц куриных, млн. штук	66,7	103,3
Наличие основных зерновых культур – всего, тыс. тонн*	145,6	79,1
из них:		
пшеница	133,2	76,7
ячмень	10,6	135,4

\* На 1 июня 2015г.

### Индекс цен

	Май 2015г. к апрелю 2015г., %	Май 2015г. к декабрю 2014г., %
Индекс потребительских цен	100,3	101,0
Продовольственные товары	100,1	101,5
Непродовольственные товары	100,6	99,8
Платные услуги	100,2	101,6
Индекс цен предприятий-производителей промышленной продукции	101,2	82,2
Индекс цен реализации на продукцию сельского хозяйства	99,8	100,0
Индекс цен в строительстве	99,2	100,3
Индекс тарифов на перевозку грузов всеми видами транспорта	96,6	94,9
Индекс тарифов на услуги почтовые и курьерские для юридических лиц	100,0	100,4
Индекс тарифов на услуги связи для юридических лиц	100,0	99,5
Индекс цен на аренду коммерческой недвижимости	99,9	100,1

## Алматинская область

### Социальное развитие

Население, человек (на 01.05.2015г.)	1 929 050
Родившиеся, человек (январь-апрель 2015г.)	15 889
Умершие, человек (январь-апрель 2015г.)	4 740
Прибыло, человек (январь-апрель 2015г.)	16 643
Выбыло, человек (январь-апрель 2015г.)	20 849
Занятое население, человек (I квартал 2015г.)	965 849
Наемные работники, в % к общей численности занятого населения (I квартал 2015г.)	61,6
Уровень безработицы, % (I квартал 2015г.)	4,8
Заработная плата, тенге (I квартал 2015г.)	85 035
Величина прожиточного минимума, тенге (май 2015г.)	19 933

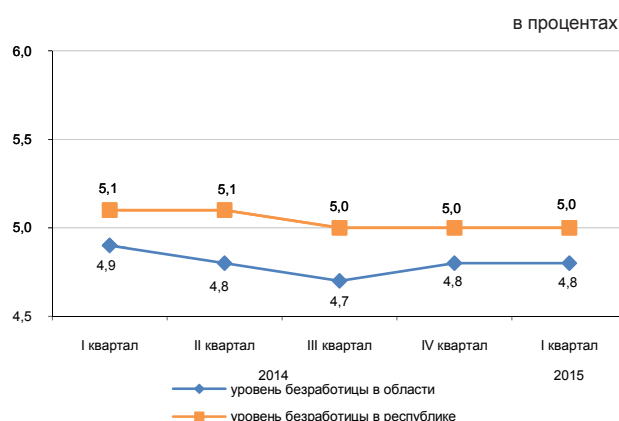

### Реальный сектор экономики

	Январь-май 2015г. в % к январю-маю 2014г.	Январь-май 2014г. в % к январю-маю 2013г.
Промышленность	96,6	100,7
Сельское хозяйство	99,4	104,2
Строительство	165,5	115,6
Розничная торговля	100,0	122,4
Грузооборот	100,1	110,9
Пассажирооборот	100,5	107,9
Связь	109,4	110,4

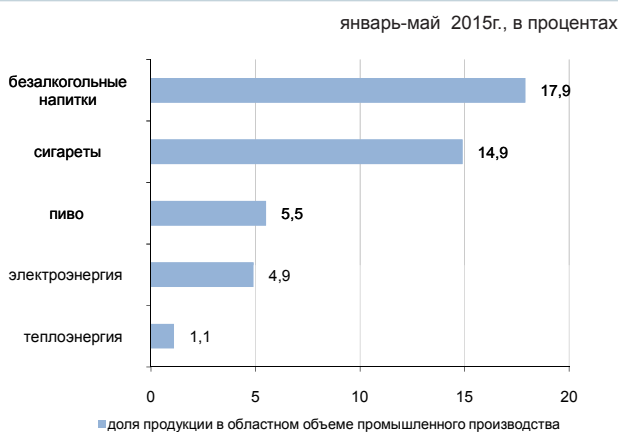

### Сельское хозяйство

	Январь-май 2015г.	В % к соответствующему периоду предыдущего года
Забито в хозяйстве или реализовано на убой скота и птицы (в живом весе), тыс. тонн	96,0	91,6
Надоеено молока коровьего, тыс. тонн	258,9	103,8
Получено яиц куриных, млн.штук	402,5	106,8
Наличие основных зерновых культур – всего, тыс. тонн*	57,4	111,6
из них:		
кукуруза	29,7	в 2,1 раза
пшеница	19,1	143,6
ячмень	5,6	26,0

\* На 1 июня 2015г.

### Индекс цен

	Май 2015г. к апрелю 2015г., %	Май 2015г. к декабрю 2014г., %
Индекс потребительских цен	100,4	101,1
Продовольственные товары	100,6	101,5
Непродовольственные товары	100,6	99,8
Платные услуги	100,0	101,9
Индекс цен предприятий-производителей промышленной продукции	100,1	98,8
Индекс цен реализации на продукцию сельского хозяйства	98,6	99,4
Индекс цен в строительстве	99,8	100,3
Индекс тарифов на перевозку грузов всеми видами транспорта	99,9	99,1
Индекс тарифов на услуги почтовые и курьерские для юридических лиц	100,0	100,0
Индекс тарифов на услуги связи для юридических лиц	100,0	95,7
Индекс цен на аренду коммерческой недвижимости	100,9	106,3

## Атырауская область

### Социальное развитие

Население, человек (на 01.05.2015г.)	585 376
Родившиеся, человек (январь-апрель 2015г.)	5 137
Умершие, человек (январь-апрель 2015г.)	1 191
Прибыло, человек (январь-апрель 2015г.)	3 850
Выбыло, человек (январь-апрель 2015г.)	3 893
Занятое население, человек (I квартал 2015г.)	283 747
Наемные работники, в % к общей численности занятого населения (I квартал 2015г.)	88,3
Уровень безработицы, % (I квартал 2015г.)	5,0
Заработная плата, тенге (I квартал 2015г.)	217 003
Величина прожиточного минимума, тенге (май 2015г.)	19 514

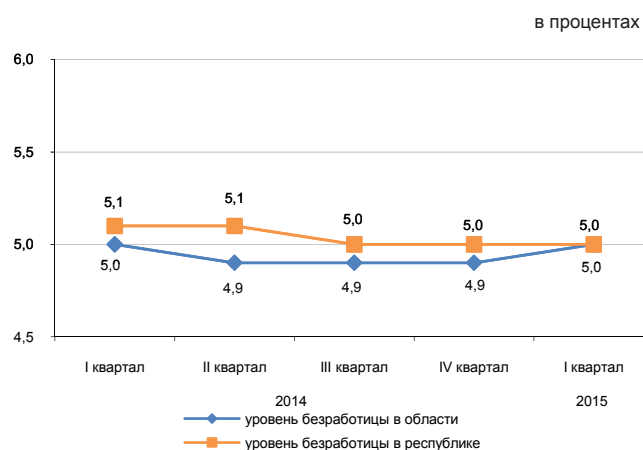

### Реальный сектор экономики

	Январь-май 2015г. в % к январю-маю 2014г.	Январь-май 2014г. в % к январю-маю 2013г.
Промышленность	104,8	99,6
Сельское хозяйство	101,6	101,3
Строительство	77,6	80,8
Розничная торговля	100,6	112,0
Грузооборот	105,2	103,5
Пассажиروоборот	100,3	106,7
Связь	110,3	117,1

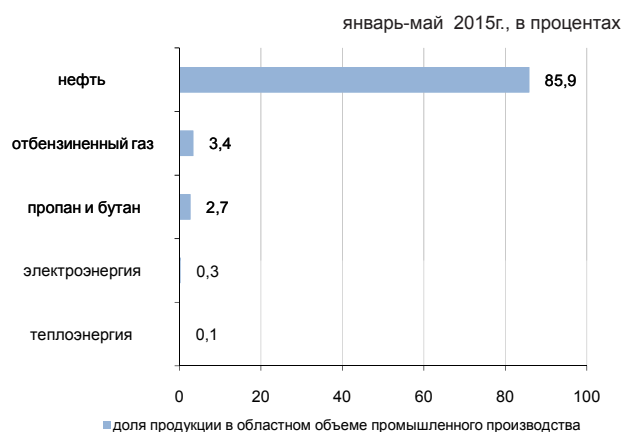

### Сельское хозяйство

	Январь-май 2015г.	В % к соответствующему периоду предыдущего года
Забито в хозяйстве или реализовано на убой скота и птицы (в живом весе), тыс. тонн	17,0	100,0
Надоеено молока коровьего, тыс. тонн	24,4	100,8
Получено яиц куриных, млн. штук	14,9	в 2,6 раза
Наличие основных зерновых культур – всего, тонн*	1,0	0,2
в том числе:		
ячмень	1,0	0,2

\* На 1 июня 2015г.

### Индекс цен

	Май 2015г. к апрелю 2015г., %	Май 2015г. к декабрю 2014г., %
Индекс потребительских цен	100,1	101,8
Продовольственные товары	100,0	101,5
Непродовольственные товары	100,5	102,6
Платные услуги	99,9	101,3
Индекс цен предприятий-производителей промышленной продукции	103,9	75,9
Индекс цен реализации на продукцию сельского хозяйства	100,1	102,8
Индекс цен в строительстве	99,7	100,4
Индекс тарифов на перевозку грузов всеми видами транспорта	100,0	101,1
Индекс тарифов на услуги почтовые и курьерские для юридических лиц	100,0	100,0
Индекс тарифов на услуги связи для юридических лиц	100,0	99,7
Индекс цен на аренду коммерческой недвижимости	99,8	100,3

## Западно-Казахстанская область

### Социальное развитие

Население, человек (на 01.05.2015г.)	631 384
Родившиеся, человек (январь-апрель 2015г.)	4 036
Умершие, человек (январь-апрель 2015г.)	1 865
Прибыло, человек (январь-апрель 2015г.)	4 492
Выбыло, человек (январь-апрель 2015г.)	5 230
Занятое население, человек (I квартал 2015г.)	316 949
Наемные работники, в % к общей численности занятого населения (I квартал 2015г.)	62,5
Уровень безработицы, % (I квартал 2015г.)	5,0
Зарботная плата, тенге (I квартал 2015г.)	108 243
Величина прожиточного минимума, тенге (май 2015г.)	17 305

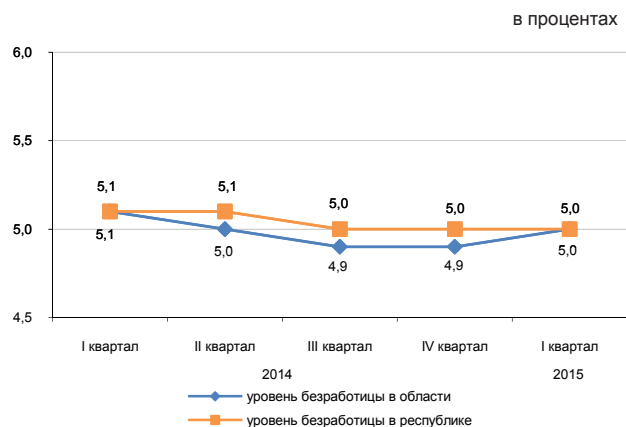

### Промышленное производство

	Январь-май 2015г. в % к январю-маю 2014г.	Январь-май 2014г. в % к январю-маю 2013г.
Промышленность	97,8	107,2
Сельское хозяйство	102,4	102,3
Строительство	115,4	140,0
Розничная торговля	101,1	111,5
Грузооборот	100,9	104,0
Пассажиروоборот	104,6	108,6
Связь	101,3	105,8

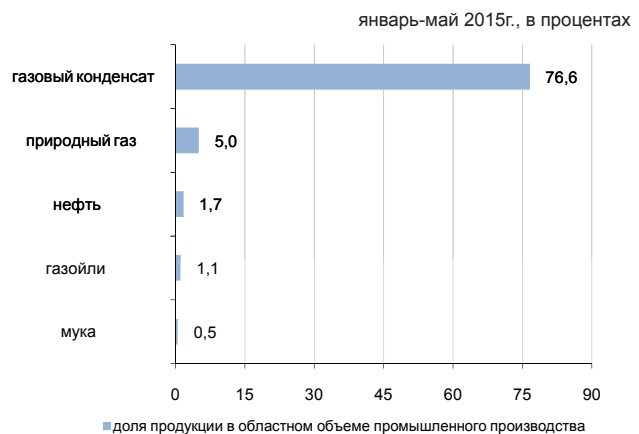

### Сельское хозяйство

	Январь-май 2015г.	В % к соответствующему периоду предыдущего года
Забито в хозяйстве или реализовано на убой скота и птицы (в живом весе), тыс. тонн	25,5	103,6
Надоеено молока коровьего, тыс. тонн	72,4	100,7
Получено яиц куриных, млн. штук	61,6	98,6
Наличие основных зерновых культур – всего, тыс. тонн*	142,2	86,0
из них:		
пшеница	127,0	80,1
ячмень	8,2	в 2,1 раза

\* На 1 июня 2015г.

### Индекс цен

	Май 2015г. к апрелю 2015г., %	Май 2015г. к декабрю 2014г., %
Индекс потребительских цен	100,2	101,5
Продовольственные товары	100,0	101,7
Непродовольственные товары	100,5	100,4
Платные услуги	100,2	102,4
Индекс цен предприятий-производителей промышленной продукции	104,1	75,1
Индекс цен реализации на продукцию сельского хозяйства	100,7	101,7
Индекс цен в строительстве	99,9	100,9
Индекс тарифов на перевозку грузов всеми видами транспорта	101,4	102,7
Индекс тарифов на услуги почтовые и курьерские для юридических лиц	100,0	100,0
Индекс тарифов на услуги связи для юридических лиц	100,0	100,7
Индекс цен на аренду коммерческой недвижимости	99,9	101,6

## Жамбылская область

### Социальное развитие

Население, человек (на 01.05.2015г.)	1 101 625
Родившиеся, человек (январь-апрель 2015г.)	9 186
Умершие, человек (январь-апрель 2015г.)	2 469
Прибыло, человек (январь-апрель 2015г.)	6 006
Выбыло, человек (январь-апрель 2015г.)	9 838
Занятое население, человек (I квартал 2015г.)	517 881
Наемные работники, в % к общей численности занятого населения (I квартал 2015г.)	52,4
Уровень безработицы, % (I квартал 2015г.)	4,9
Заработная плата, тенге (I квартал 2015г.)	79 894
Величина прожиточного минимума, тенге (май 2015г.)	17 158

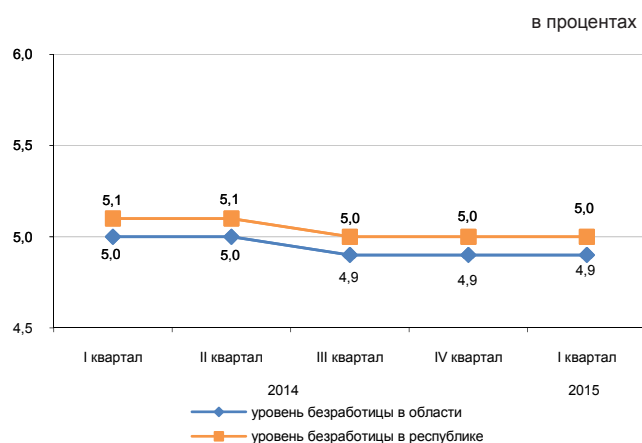

### Реальный сектор экономики

	Январь-май 2015г. в % к январю-маю 2014г.	Январь-май 2014г. в % к январю-маю 2013г.
Промышленность	93,0	101,7
Сельское хозяйство	102,9	103,7
Строительство	100,8	137,7
Розничная торговля	107,5	124,9
Грузооборот	105,6	101,3
Пассажирооборот	106,1	111,9
Связь	94,9	109,6

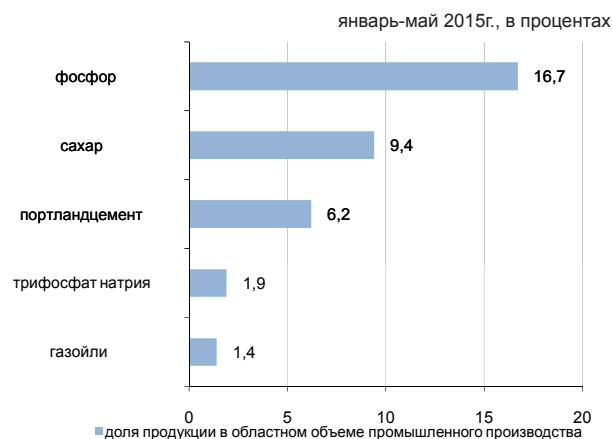

### Сельское хозяйство

	Январь-май 2015г.	В % к соответствующему периоду предыдущего года
Забито в хозяйстве или реализовано на убой скота и птицы (в живом весе), тыс. тонн	33,7	102,5
Надоеено молока коровьего, тыс. тонн	97,7	101,9
Получено яиц куриных, млн. штук	39,2	113,7
Наличие основных зерновых культур – всего, тыс. тонн*	14,6	73,1
из них:		
ячмень	9,2	68,4
пшеница	5,3	89,7

\* На 1 июня 2015г.

### Индекс цен

	Май 2015г. к апрелю 2015г., %	Май 2015г. к декабрю 2014г., %
Индекс потребительских цен	100,4	101,9
Продовольственные товары	100,4	101,5
Непродовольственные товары	100,8	100,3
Платные услуги	100,0	103,6
Индекс цен предприятий-производителей промышленной продукции	100,7	99,9
Индекс цен реализации на продукцию сельского хозяйства	99,8	101,0
Индекс цен в строительстве	99,7	100,3
Индекс тарифов на перевозку грузов всеми видами транспорта	99,7	99,5
Индекс тарифов на услуги почтовые и курьерские для юридических лиц	100,0	100,0
Индекс тарифов на услуги связи для юридических лиц	100,0	99,0
Индекс цен на аренду коммерческой недвижимости	100,0	102,1

## Карагандинская область

### Социальное развитие

Население, человек (на 01.05.2015г.)	1 380 125
Родившиеся, человек (январь-апрель 2015г.)	7 685
Умершие, человек (январь-апрель 2015г.)	4 787
Прибыло, человек (январь-апрель 2015г.)	10 706
Выбыло, человек (январь-апрель 2015г.)	11 777

Занятое население, человек (I квартал 2015г.)	689 197
Наемные работники, в % к общей численности занятого населения (I квартал 2015г.)	86,5
Уровень безработицы, % (I квартал 2015г.)	5,0

Заработная плата, тенге (I квартал 2015г.)	108 110
Величина прожиточного минимума, тенге (май 2015г.)	18 225

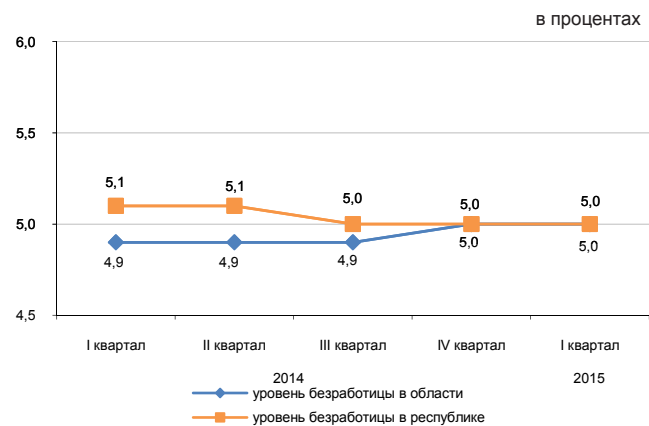

### Реальный сектор экономики

	Январь-май 2015г. в % к январю-маю 2014г.	Январь-май 2014г. в % к январю-маю 2013г.
Промышленность	112,2	101,6
Сельское хозяйство	104,1	104,1
Строительство	73,6	103,9
Розничная торговля	101,0	110,0
Грузооборот	99,5	102,8
Пассажиروоборот	100,5	109,9
Связь	105,4	107,0

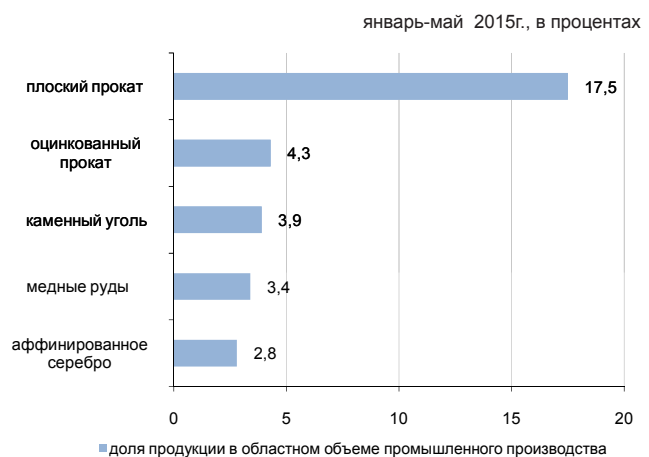

### Сельское хозяйство

	Январь-май 2015г.	В % к соответствующему периоду предыдущего года
Забито в хозяйстве или реализовано на убой скота и птицы (в живом весе), тыс. тонн	38,2	102,4
Надоеено молока коровьего, тыс. тонн	132,3	106,3
Получено яиц куриных, млн. штук	262,3	109,1
Наличие основных зерновых культур – всего, тыс. тонн*	199,1	89,1
из них:		
пшеница	168,6	95,6
ячмень	22,8	68,7

\* На 1 июня 2015г.

### Индекс цен

	Май 2015г. к апрелю 2015г., %	Май 2015г. к декабрю 2014г., %
Индекс потребительских цен	100,6	102,1
Продовольственные товары	100,6	102,4
Непродовольственные товары	101,2	100,8
Платные услуги	100,0	102,8
Индекс цен предприятий-производителей промышленной продукции	100,6	98,3
Индекс цен реализации на продукцию сельского хозяйства	97,1	96,7
Индекс цен в строительстве	99,8	99,3
Индекс тарифов на перевозку грузов всеми видами транспорта	99,6	101,5
Индекс тарифов на услуги почтовые и курьерские для юридических лиц	100,0	100,0
Индекс тарифов на услуги связи для юридических лиц	100,0	99,6
Индекс цен на аренду коммерческой недвижимости	99,9	101,1

## Костанайская область

### Социальное развитие

Население, человек (на 01.05.2015г.)	882 383
Родившиеся, человек (январь-апрель 2015г.)	4 044
Умершие, человек (январь-апрель 2015г.)	3 247
Прибыло, человек (январь-апрель 2015г.)	10 295
Выбыло, человек (январь-апрель 2015г.)	10 165
Занятое население, человек (I квартал 2015г.)	
497 163	
Наемные работники, в % к общей численности занятого населения (I квартал 2015г.)	63,6
Уровень безработицы, % (I квартал 2015г.)	5,0
Заработная плата, тенге (I квартал 2015г.)	
85 602	
Величина прожиточного минимума, тенге (май 2015г.)	
17 947	

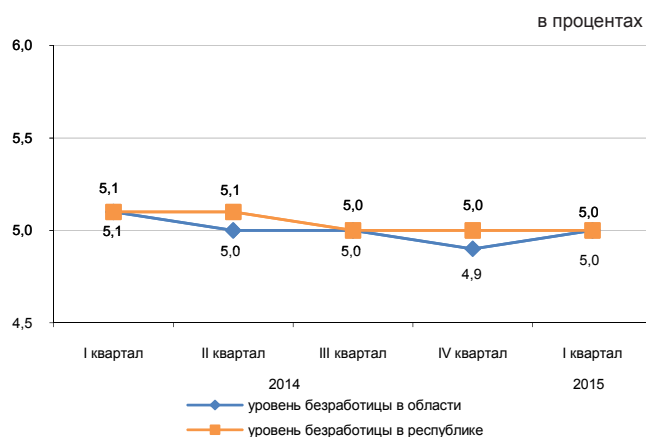

### Реальный сектор экономики

	Январь-май 2015г. в % к январю-маю 2014г.	Январь-май 2014г. в % к январю-маю 2013г.
Промышленность	100,5	98,0
Сельское хозяйство	102,9	98,0
Строительство	95,2	94,5
Розничная торговля	104,2	121,7
Грузооборот	101,6	109,4
Пассажиروоборот	104,2	107,9
Связь	108,1	106,6



### Сельское хозяйство

	Январь-май 2015г.	В % к соответствующему периоду предыдущего года
Забито в хозяйстве или реализовано на убой скота и птицы (в живом весе), тыс. тонн	42,3	99,8
Надоено молока коровьего, тыс. тонн	148,8	103,2
Получено яиц куриных, млн. штук	237,2	122,1
Наличие основных зерновых культур – всего, тыс. тонн*	2 405,5	122,5
из них:		
пшеница	2 246,5	122,6
ячмень	124,3	135,0

\* На 1 июня 2015г.

### Индекс цен

	Май 2015г. к апрелю 2015г., %	Май 2015г. к декабрю 2014г., %
Индекс потребительских цен	100,3	101,5
Продовольственные товары	100,2	101,8
Непродовольственные товары	101,1	100,1
Платные услуги	99,7	102,4
Индекс цен предприятий-производителей промышленной продукции	99,6	93,7
Индекс цен реализации на продукцию сельского хозяйства	98,7	96,0
Индекс цен в строительстве	99,5	99,9
Индекс тарифов на перевозку грузов всеми видами транспорта	99,4	99,3
Индекс тарифов на услуги почтовые и курьерские для юридических лиц	100,0	100,0
Индекс тарифов на услуги связи для юридических лиц	100,0	99,5
Индекс цен на аренду коммерческой недвижимости	99,9	99,9

## Кызылординская область

### Социальное развитие

Население, человек (на 01.05.2015г.)	756 279
Родившиеся, человек (январь-апрель 2015г.)	6 182
Умершие, человек (январь-апрель 2015г.)	1 455
Прибыло, человек (январь-апрель 2015г.)	4 831
Выбыло, человек (январь-апрель 2015г.)	6 427
Занятое население, человек (I квартал 2015г.)	349 247
Наемные работники, в % к общей численности занятого населения (I квартал 2015г.)	66,1
Уровень безработицы, % (I квартал 2015г.)	5,0
Заработная плата, тенге (I квартал 2015г.)	102 070
Величина прожиточного минимума, тенге (май 2015г.)	17 712

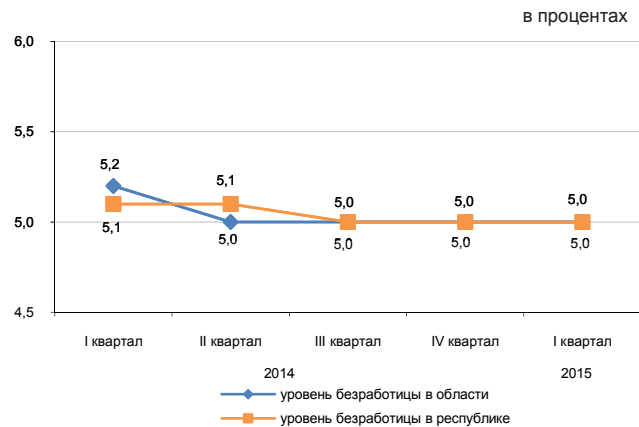

### Реальный сектор экономики

	Январь-май 2015г. в % к январю-маю 2014г.	Январь-май 2014г. в % к январю-маю 2013г.
Промышленность	97,5	95,1
Сельское хозяйство	100,8	105,4
Строительство	94,1	61,0
Розничная торговля	105,5	123,9
Грузооборот	100,7	102,3
Пассажиروоборот	106,8	112,4
Связь	109,1	104,6

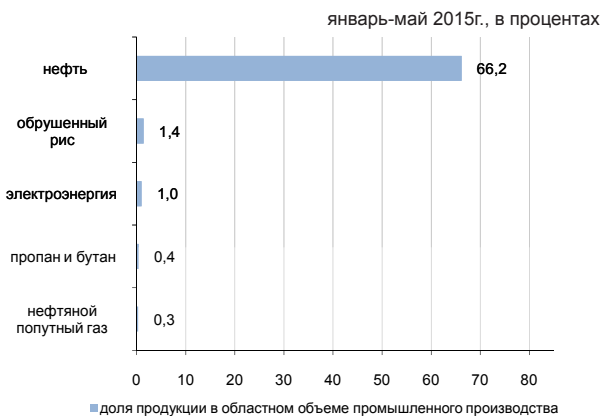

### Сельское хозяйство

	Январь-май 2015г.	В % к соответствующему периоду предыдущего года
Забито в хозяйстве или реализовано на убой скота и птицы (в живом весе), тыс. тонн	11,6	100,4
Надоено молока коровьего, тыс. тонн	29,0	101,7
Получено яиц куриных, млн. штук	1,6	101,8
Наличие основных зерновых культур – всего, тыс. тонн*	62,7	152,7
из них:		
рис	60,7	151,8

\* На 1 июня 2015г.

### Индекс цен

	Май 2015г. к апрелю 2015г., %	Май 2015г. к декабрю 2014г., %
Индекс потребительских цен	100,2	101,4
Продовольственные товары	100,2	101,9
Непродовольственные товары	100,4	100,9
Платные услуги	99,9	101,5
Индекс цен предприятий-производителей промышленной продукции	111,7	82,5
Индекс цен реализации на продукцию сельского хозяйства	101,1	101,6
Индекс цен в строительстве	99,4	99,9
Индекс тарифов на перевозку грузов всеми видами транспорта	100,0	100,1
Индекс тарифов на услуги почтовые и курьерские для юридических лиц	100,0	100,0
Индекс тарифов на услуги связи для юридических лиц	100,0	93,8
Индекс цен на аренду коммерческой недвижимости	100,0	100,1

## Мангистауская область

### Социальное развитие

Население, человек (на 01.05.2015г.)	612 649
Родившиеся, человек (январь-апрель 2015г.)	5 921
Умершие, человек (январь-апрель 2015г.)	979
Прибыло, человек (январь-апрель 2015г.)	4 768
Выбыло, человек (январь-апрель 2015г.)	3 953
Занятое население, человек (I квартал 2015г.)	272 257
Наемные работники, в % к общей численности занятого населения (I квартал 2015г.)	92,3
Уровень безработицы, % (I квартал 2015г.)	5,2
Заработная плата, тенге (I квартал 2015г.)	229 167
Величина прожиточного минимума, тенге (май 2015г.)	23 346

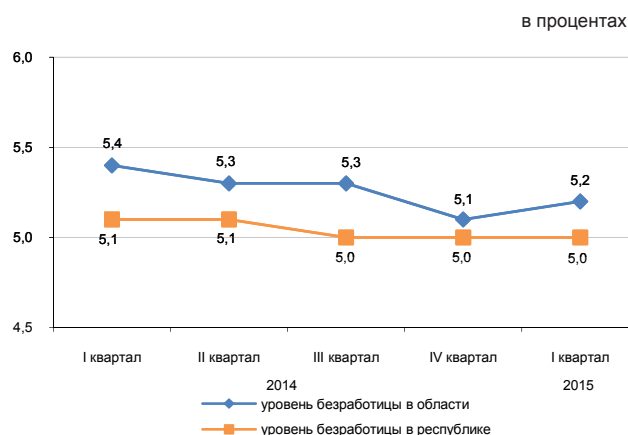

### Реальный сектор экономики

	Январь-май 2015г. в % к январю-маю 2014г.	Январь-май 2014г. в % к январю-маю 2013г.
Промышленность	99,5	104,2
Сельское хозяйство	104,8	101,4
Строительство	92,0	100,8
Розничная торговля	106,1	121,2
Грузооборот	99,8	107,1
Пассажиروоборот	100,0	102,0
Связь	126,1	120,5

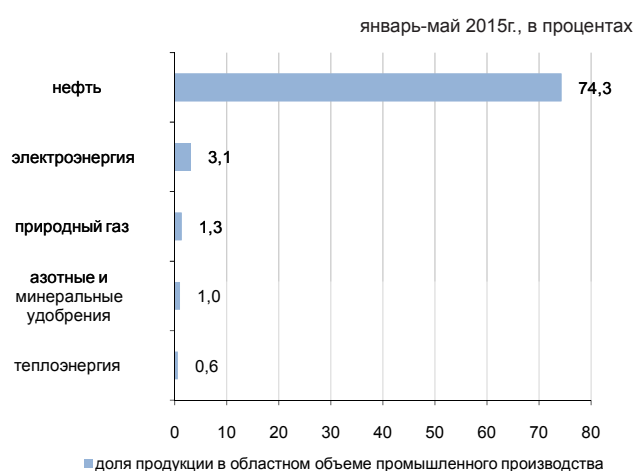

### Сельское хозяйство

	Январь-май 2015.	В % к соответствующему периоду предыдущего года
Забито в хозяйстве или реализовано на убой скота и птицы (в живом весе), тыс. тонн	4,3	110,1
Надоеено молока коровьего, тыс. тонн	1,4	111,6
Получено яиц куриных, млн. штук	0,6	в 2,8 раза
Наличие основных зерновых культур – всего, тыс. тонн*	11,1	104,3
в том числе:		
пшеница	11,1	104,3

\* На 1 июня 2015г.

### Индекс цен

	Май 2015г. к апрелю 2015г., %	Май 2015г. к декабрю 2014г., %
Индекс потребительских цен	100,3	102,4
Продовольственные товары	100,3	102,1
Непродовольственные товары	100,6	101,0
Платные услуги	100,0	104,1
Индекс цен предприятий-производителей промышленной продукции	102,2	76,6
Индекс цен реализации на продукцию сельского хозяйства	100,5	105,6
Индекс цен в строительстве	99,9	101,2
Индекс тарифов на перевозку грузов всеми видами транспорта	99,7	99,7
Индекс тарифов на услуги почтовые и курьерские для юридических лиц	100,0	100,0
Индекс тарифов на услуги связи для юридических лиц	100,0	100,5
Индекс цен на аренду коммерческой недвижимости	100,0	100,1

## Южно-Казахстанская область

## Социальное развитие

Население, человек (на 01.05.2015г.)	2 803 679
Родившиеся, человек (январь-апрель 2015г.)	26 379
Умершие, человек (январь-апрель 2015г.)	5 202
Прибыло, человек (январь-апрель 2015г.)	17 448
Выбыло, человек (январь-апрель 2015г.)	23 349

Занятое население, человек (I квартал 2015г.)	1 199 000
Наемные работники, в % к общей численности занятого населения (I квартал 2015г.)	54,8
Уровень безработицы, % (I квартал 2015г.)	5,3

Заработная плата, тенге (I квартал 2015г.)	81 166
Величина прожиточного минимума, тенге (май 2015г.)	17 631

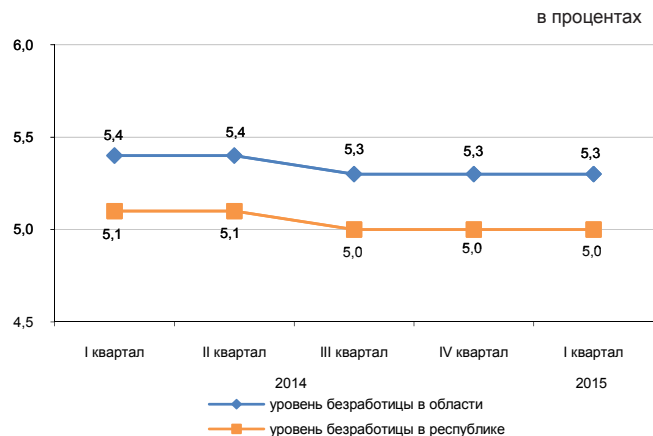

## Реальный сектор экономики

	Январь-май 2015г. в % к январю-маю 2014г.	Январь-май 2014г. в % к январю-маю 2013г.
Промышленность	103,1	103,2
Сельское хозяйство	104,2	103,6
Строительство	106,4	111,2
Розничная торговля	104,5	125,3
Грузооборот	104,1	111,7
Пассажиروоборот	102,9	106,4
Связь	107,1	104,8



## Сельское хозяйство

	Январь-май 2015г.	В % к соответствующему периоду предыдущего года
Забито в хозяйстве или реализовано на убой скота и птицы (в живом весе), тыс. тонн	81,8	106,2
Надоеено молока коровьего, тыс. тонн	281,4	101,7
Получено яиц куриных, млн. штук	118,2	112,0
Наличие основных зерновых культур – всего, тыс. тонн*	105,4	101,8
из них:		
пшеница	102,3	99,7

\* На 1 июня 2015г.

## Индекс цен

	Май 2015г. к апрелю 2015г., %	Май 2015г. к декабрю 2014г., %
Индекс потребительских цен	100,0	101,2
Продовольственные товары	99,4	101,1
Непродовольственные товары	100,9	100,2
Платные услуги	100,0	102,3
Индекс цен предприятий-производителей промышленной продукции	98,8	97,5
Индекс цен реализации на продукцию сельского хозяйства	98,9	98,8
Индекс цен в строительстве	99,6	99,9
Индекс тарифов на перевозку грузов всеми видами транспорта	100,0	99,9
Индекс тарифов на услуги почтовые и курьерские для юридических лиц	100,0	100,0
Индекс тарифов на услуги связи для юридических лиц	99,9	99,2
Индекс цен на аренду коммерческой недвижимости	98,5	99,8

## Павлодарская область

### Социальное развитие

Население, человек (на 01.05.2015г.)	756 632
Родившиеся, человек (январь-апрель 2015г.)	4 118
Умершие, человек (январь-апрель 2015г.)	2 511
Прибыло, человек (январь-апрель 2015г.)	6 322
Выбыло, человек (январь-апрель 2015г.)	7 075
Занятое население, человек (I квартал 2015г.)	418 168
Наемные работники, в % к общей численности занятого населения (I квартал 2015г.)	79,9
Уровень безработицы, % (I квартал 2015г.)	4,8
Заработная плата, тенге (I квартал 2015г.)	100 028
Величина прожиточного минимума, тенге (май 2015г.)	17 047

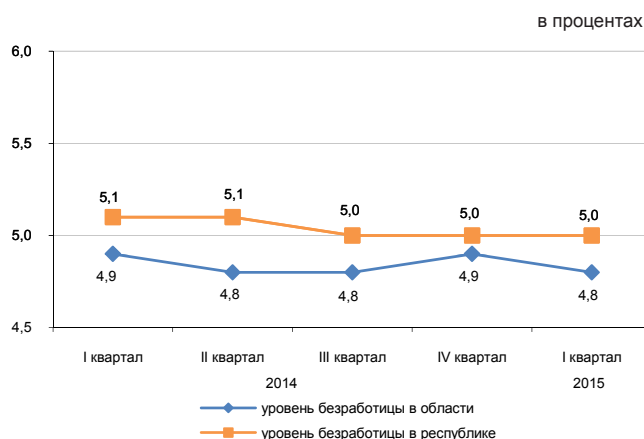

### Реальный сектор экономики

	Январь-май 2015г. в % к январю-маю 2014г.	Январь-май 2014г. в % к январю-маю 2013г.
Промышленность	95,0	99,1
Сельское хозяйство	106,7	103,0
Строительство	147,2	172,3
Розничная торговля	105,8	106,6
Грузооборот	105,4	103,2
Пассажиروоборот	102,7	100,6
Связь	106,9	105,0



### Сельское хозяйство

	Январь-май 2015г.	В % к соответствующему периоду предыдущего года
Забито в хозяйстве или реализовано на убой скота и птицы (в живом весе), тыс. тонн	29,1	112,0
Надоено молока коровьего, тыс. тонн	123,5	101,7
Получено яиц куриных, млн. штук	50,6	106,2
Наличие основных зерновых культур – всего, тыс. тонн*	172,5	77,9
из них:		
пшеница	135,4	86,6
ячмень	18,3	54,6

\* На 1 июня 2015г.

### Индекс цен

	Май 2015г. к апрелю 2015г., %	Май 2015г. к декабрю 2014г., %
Индекс потребительских цен	100,3	101,2
Продовольственные товары	100,1	100,9
Непродовольственные товары	101,0	101,0
Платные услуги	100,1	101,7
Индекс цен предприятий-производителей промышленной продукции	98,2	99,6
Индекс цен реализации на продукцию сельского хозяйства	99,8	98,8
Индекс цен в строительстве	100,0	100,7
Индекс тарифов на перевозку грузов всеми видами транспорта	100,0	99,8
Индекс тарифов на услуги почтовые и курьерские для юридических лиц	100,0	100,0
Индекс тарифов на услуги связи для юридических лиц	100,0	99,8
Индекс цен на аренду коммерческой недвижимости	99,7	98,8

## Северо-Казахстанская область

## Социальное развитие

в процентах

Население, человек (на 01.05.2015г.)	571 109
Родившиеся, человек (январь-апрель 2015г.)	2 698
Умершие, человек (январь-апрель 2015г.)	2 277
Прибыло, человек (январь-апрель 2015г.)	7 793
Выбыло, человек (январь-апрель 2015г.)	8 864

Занятое население, человек (I квартал 2015г.)	316 414
Наемные работники, в % к общей численности занятого населения (I квартал 2015г.)	67,5
Уровень безработицы, % (I квартал 2015г.)	4,9

Заработная плата, тенге (I квартал 2015г.)	77 618
Величина прожиточного минимума, тенге (май 2015г.)	17 590

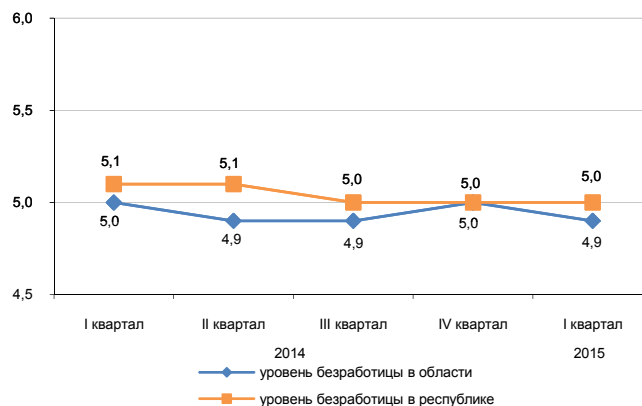

## Реальный сектор экономики

	Январь-май 2015г. в % к январю-маю 2014г.	Январь-май 2014г. в % к январю-маю 2013г.
Промышленность	100,5	103,7
Сельское хозяйство	104,9	104,3
Строительство	169,8	106,6
Розничная торговля	102,1	119,0
Грузооборот	106,6	102,1
Пассажиروоборот	100,0	105,2
Связь	108,0	106,6

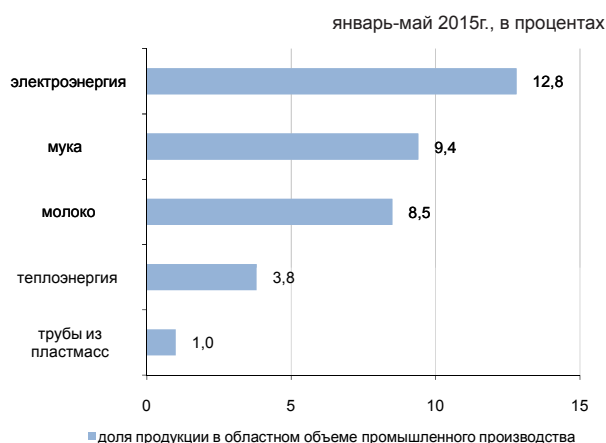

## Сельское хозяйство

	Январь-май 2015г.	В % к соответствующему периоду предыдущего года
Забито в хозяйстве или реализовано на убой скота и птицы (в живом весе), тыс. тонн	29,1	101,7
Надоено молока коровьего, тыс. тонн	159,9	104,8
Получено яиц куриных, млн. штук	224,6	120,5
Наличие основных зерновых культур – всего, тыс. тонн*	1 954,9	143,0
из них:		
пшеница	1 646,1	142,2
ячмень	217,8	152,6

\* На 1 июня 2015г.

## Индекс цен

	Май 2015г. к апрелю 2015г., %	Май 2015г. к декабрю 2014г., %
Индекс потребительских цен	100,6	101,6
Продовольственные товары	100,8	102,9
Непродовольственные товары	100,8	101,0
Платные услуги	100,2	100,6
Индекс цен предприятий-производителей промышленной продукции	99,8	100,6
Индекс цен реализации на продукцию сельского хозяйства	99,1	99,4
Индекс цен в строительстве	99,8	100,4
Индекс тарифов на перевозку грузов всеми видами транспорта	100,7	101,1
Индекс тарифов на услуги почтовые и курьерские для юридических лиц	100,0	100,0
Индекс тарифов на услуги связи для юридических лиц	100,0	94,8
Индекс цен на аренду коммерческой недвижимости	99,8	102,4

## Восточно-Казахстанская область

### Социальное развитие

Население, человек (на 01.05.2015г.)	1 395 377
Родившиеся, человек (январь-апрель 2015г.)	7 532
Умершие, человек (январь-апрель 2015г.)	4 984
Прибыло, человек (январь-апрель 2015г.)	12 912
Выбыло, человек (январь-апрель 2015г.)	15 407
Занятое население, человек (I квартал 2015г.)	701 157
Наемные работники, в % к общей численности занятого населения (I квартал 2015г.)	68,2
Уровень безработицы, % (I квартал 2015г.)	4,8
Заработная плата, тенге (I квартал 2015г.)	96 361
Величина прожиточного минимума, тенге (май 2015г.)	19 035

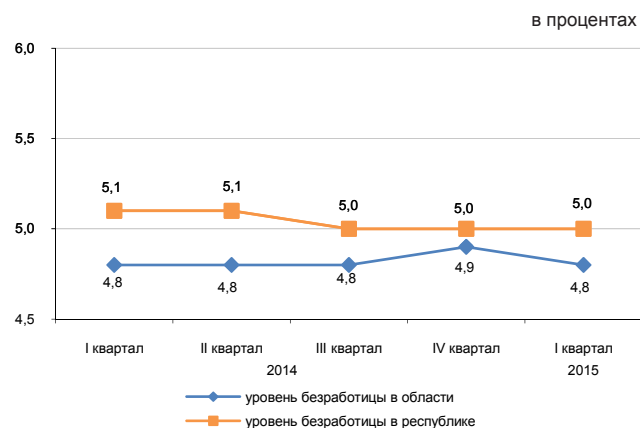

### Реальный сектор экономики

	Январь-май 2015г. в % к январю-маю 2014г.	Январь-май 2014г. в % к январю-маю 2013г.
Промышленность	92,3	100,3
Сельское хозяйство	102,6	104,5
Строительство	110,7	121,8
Розничная торговля	104,7	105,8
Грузооборот	106,0	110,1
Пассажиروоборот	102,9	101,6
Связь	100,1	105,1



### Сельское хозяйство

	Январь-май 2015г.	В % к соответствующему периоду предыдущего года
Забито в хозяйстве или реализовано на убой скота и птицы (в живом весе), тыс. тонн	69,2	103,8
Надоемо молока коровьего, тыс. тонн	268,2	101,6
Получено яиц куриных, млн.штук	51,5	87,6
Наличие основных зерновых культур – всего, тыс. тонн*	310,2	121,7
из них:		
пшеница	237,0	122,9
ячмень	34,2	95,0

\* На 1 июня 2015г.

### Индекс цен

	Май 2015г. к апрелю 2015г., %	Май 2015г. к декабрю 2014г., %
Индекс потребительских цен	100,2	101,4
Продовольственные товары	100,2	101,7
Непродовольственные товары	100,8	100,2
Платные услуги	99,8	102,3
Индекс цен предприятий-производителей промышленной продукции	100,7	100,3
Индекс цен реализации на продукцию сельского хозяйства	99,6	98,3
Индекс цен в строительстве	99,7	100,4
Индекс тарифов на перевозку грузов всеми видами транспорта	100,0	97,6
Индекс тарифов на услуги почтовые и курьерские для юридических лиц	100,0	100,0
Индекс тарифов на услуги связи для юридических лиц	100,0	100,2
Индекс цен на аренду коммерческой недвижимости	100,3	100,5

## г. Астана

## Социальное развитие

Население, человек (на 01.05.2015г.)	860 368
Родившиеся, человек (январь-апрель 2015г.)	8 089
Умершие, человек (январь-апрель 2015г.)	1 286
Прибыло, человек (январь-апрель 2015г.)	12 226
Выбыло, человек (январь-апрель 2015г.)	11 543
Занятое население, человек (I квартал 2015г.)	442 310
Наемные работники, в % к общей численности занятого населения (I квартал 2015г.)	93,7
Уровень безработицы, % (I квартал 2015г.)	5,1
Заработная плата, тенге (I квартал 2015г.)	171 544
Величина прожиточного минимума, тенге (май 2015г.)	21 802

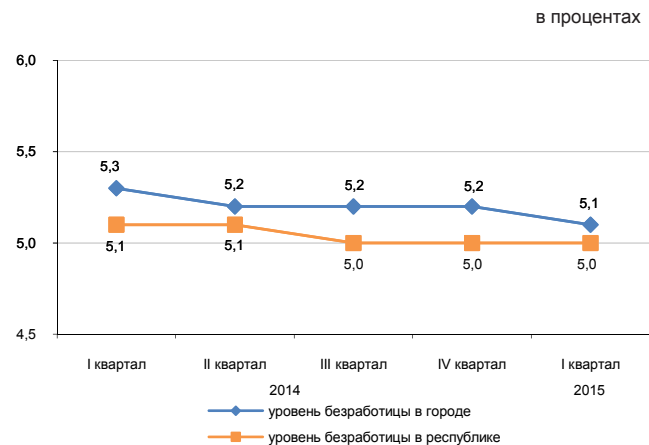

## Реальный сектор экономики

	Январь-май 2015г. в % к январю-маю 2014г.	Январь-май 2014г. в % к январю-маю 2013г.
Промышленность	115,5	74,3
Сельское хозяйство	80,0	91,2
Строительство	117,7	101,3
Розничная торговля	103,4	117,9
Грузооборот	103,5	119,4
Пассажиروоборот	104,2	113,1
Связь	101,6	108,1



## Сельское хозяйство

	Январь-май 2015г.	В % к соответствующему периоду предыдущего года
Забито в хозяйстве или реализовано на убой скота и птицы (в живом весе), тонн	119,4	137,0
Надоеено молока коровьего, тыс. тонн	0,2	30,5
Получено яиц куриных, тыс. штук	87,7	94,9
Наличие основных зерновых культур – всего, тыс. тонн*	43,4	104,7
из них:		
пшеница	40,8	99,8

\* На 1 июня 2015г.

## Индекс цен

	Май 2015г. к апрелю 2015г., %	Май 2015г. к декабрю 2014г., %
Индекс потребительских цен	100,0	101,4
Продовольственные товары	99,3	102,8
Непродовольственные товары	100,7	99,9
Платные услуги	100,1	101,3
Индекс цен предприятий-производителей промышленной продукции	99,8	100,5
Индекс цен реализации на продукцию сельского хозяйства	-	-
Индекс цен в строительстве	99,6	100,2
Индекс тарифов на перевозку грузов всеми видами транспорта	99,7	99,1
Индекс тарифов на услуги почтовые и курьерские для юридических лиц	100,0	100,0
Индекс тарифов на услуги связи для юридических лиц	100,5	99,8
Индекс цен на аренду коммерческой недвижимости	100,5	101,9

## г. Алматы

## Социальное развитие

Население, человек (на 01.05.2015г.)	1 666 605
Родившиеся, человек (январь-апрель 2015г.)	9 728
Умершие, человек (январь-апрель 2015г.)	3 766
Прибыло, человек (январь-апрель 2015г.)	36 056
Выбыло, человек (январь-апрель 2015г.)	17 747
Занятое население, человек (I квартал 2015г.)	833 697
Наемные работники, в % к общей численности занятого населения (I квартал 2015г.)	92,2
Уровень безработицы, % (I квартал 2015г.)	5,4
Заработная плата, тенге (I квартал 2015г.)	152 724
Величина прожиточного минимума, тенге (май 2015г.)	21 575

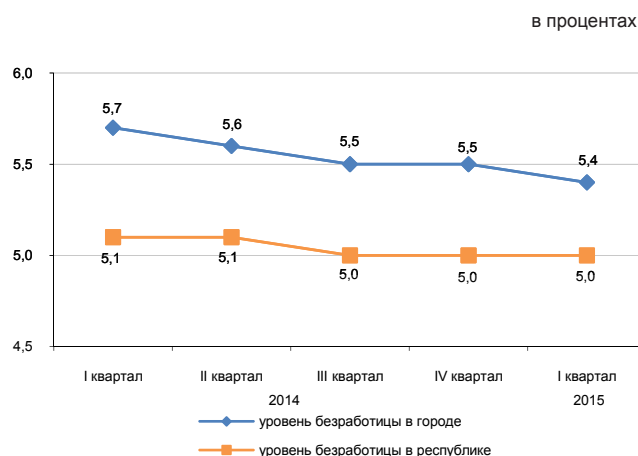

## Реальный сектор экономики

	Январь-май 2015г. в % к январю-маю 2014г.	Январь-май 2014г. в % к январю-маю 2013г.
Промышленность	103,5	103,0
Сельское хозяйство	33,9	82,4
Строительство	105,3	114,0
Розничная торговля	102,0	101,9
Грузооборот	107,6	110,0
Пассажирооборот	103,8	107,0
Связь	104,9	108,2

январь-май 2015г., в процентах

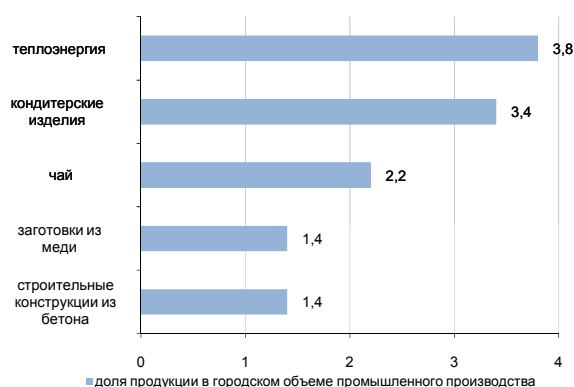

## Сельское хозяйство

	Январь-май 2015г.	В % к соответствующему периоду предыдущего года
Забито в хозяйстве или реализовано на убой скота и птицы (в живом весе), тыс. тонн	0,3	34,2
Надоеено молока коровьего, тыс. тонн	2,0	34,1
Получено яиц куриных, млн. штук	0,3	8,5
Наличие основных зерновых культур – всего, тыс. тонн*	8,1	83,3
из них:		
пшеница	7,5	77,4

\* На 1 июня 2015г.

## Индекс цен

	Май 2015г. к апрелю 2015г., %	Май 2015г. к декабрю 2014г., %
Индекс потребительских цен	100,1	101,4
Продовольственные товары	99,8	102,7
Непродовольственные товары	100,7	100,1
Платные услуги	99,9	101,4
Индекс цен предприятий-производителей промышленной продукции	100,8	102,2
Индекс цен реализации на продукцию сельского хозяйства	-	-
Индекс цен в строительстве	99,5	99,4
Индекс тарифов на перевозку грузов всеми видами транспорта	100,0	103,9
Индекс тарифов на услуги почтовые и курьерские для юридических лиц	100,0	101,1
Индекс тарифов на услуги связи для юридических лиц	100,2	100,9
Индекс цен на аренду коммерческой недвижимости	100,4	101,4

## Қысқартулар

## Сокращения

АШМ	Қазақстан Республикасының Ауыл шаруашылығы министрлігі	КС	Комитет по статистике Министерства национальной экономики Республики Казахстан
ӘдМин	Қазақстан Республикасының Әділет министрлігі	БВУ	Банки второго уровня
БП ҚС АЕК	Қазақстан Республикасы Бас Прокуратурасының Құқықтық статистика және арнайы есеп комитеті	КПСиСУ ГП	Комитет по правовой статистике и специальным учетам Генеральной прокуратуры Республики Казахстан
ДСӘДМ РСЭҚ	Қазақстан Республикасы Денсаулық сақтау және әлеуметтік даму министрлігінің Республикалық санитарлық-эпидемиологиялық қызметі	КГД МФ	Комитет государственных доходов Министерства финансов Республики Казахстан
ЕДБ	Екінші деңгейдегі банктер	МВД	Министерство внутренних дел Республики Казахстан
ДСӘДМ	Қазақстан Республикасының Денсаулық сақтау және әлеуметтік даму министрлігі	млн.	миллионов
ҚМ МКК	Қазақстан Республикасы Қаржы министрлігінің Мемлекеттік кіріс комитеті	млрд.	миллиардов
ҚМ	Қазақстан Республикасының Қаржы министрлігі	МСП	Малое и среднее предпринимательство
млн.	миллион	МСХ	Министерство сельского хозяйства Республики Казахстан
млрд.	миллиард	МСЗР	Министерство здравоохранения и социального развития Республики Казахстан
ОЭР	Отын-энергетикалық ресурстар	МЮ	Министерство юстиции Республики Казахстан
СК	Қазақстан Республикасы Ұлттық экономика министрлігінің Статистика комитеті	МФ	Министерство финансов Республики Казахстан
ткм	тонна-километр	НБ	Национальный банк Республики Казахстан
ҰБ	Қазақстан Республикасының Ұлттық банкі	РСЭС МЗСР	Республиканская санитарно-эпидемиологическая служба Министерства здравоохранения и социального развития Республики Казахстан
ІІМ	Қазақстан Республикасының Ішкі істер министрлігі	ткм	тонно-километр
ШОК	Шағын және орта кәсіпкерлік	ТЭР	Топливо-энергетические ресурсы

## Көрсеткіштер тізімі

Көрсеткіш	Кезеңділік	Дереккөз
<b>А</b>		
Айырбастау бағамы.....	ай сайын	ҰБ
Асыл тұқымды шаруашылықтар саны.....	тоқсан сайын	АШМ
Мал мен құстың негізгі түрлерінің саны.....	ай сайын	СК
Ауыл шаруашылығы өнімдерінің (қызметтерінің) жалпы шығарылымы.....	ай сайын	СК
<b>Б</b>		
Бір қызметкердің орташа айлық атаулы жалақысы.....	ай сайын	СК
Баға индексі.....	ай сайын	СК
Балық аулау және балық өсіру шаруашылығындағы өнім (жұмыстар, қызметтер) көлемі.....	жыл сайын	СК
Бөлшек сауда тауар айналымы көлемі.....	ай сайын	СК
Байланыс қызметтерінің көлемі.....	ай сайын	СК
<b>Д</b>		
Дәнді дақылдарды жинау.....	қыркүйек, қазан, қараша	АШМ
Дәнді дақылдардың жиналған алқаптары.....	қыркүйек, қазан, қараша	АШМ
Дәнді дақылдардың шығымдылығы.....	қыркүйек, қазан, қараша	АШМ
Депозиттер.....	ай сайын	ҰБ
<b>Е</b>		
Еңбек делдалдығына өтініш жасағандар саны.....	тоқсан сайын	ДСӘДМ
Еңбек өнімділігі.....	ай сайын	СК
<b>Ж</b>		
Жолаушылар тасымалдау көлемі.....	ай сайын	СК
Жүк тасымалдау көлемі.....	ай сайын	СК
Жұмыссыз халық.....	ай сайын	СК
Жұмыспен қамтылған халық.....	ай сайын	СК
<b>З</b>		
Зейнетақы және жәрдемақы алушылар саны.....	тоқсан сайын	ДСӘДМ
Зейнетақы (жәрдемақының) орташа мөлшері.....	тоқсан сайын	ДСӘДМ
<b>И</b>		
Импорт.....	ай сайын	ҚМ КБК
<b>К</b>		
Кәсіпорындардың пайдалылығы.....	тоқсан сайын	СК
Кредиттер.....	ай сайын	ҰБ
Күнкөрістің ең төменгі деңгейінің шамасы.....	ай сайын	СК
<b>Қ</b>		
Қылмыстылық деңгейі.....	ай сайын	БП ҚС АЕК
Құрылыс жұмыстарының (қызметтер) көлемі.....	ай сайын	СК
<b>М</b>		
Мал шаруашылығы өнімдерінің негізгі түрлерін өндіру.....	ай сайын	СК
Мал мен құстың өнімділігі.....	ай сайын	СК
Мемлекеттік бюджет табыстары.....	ай сайын	ҚМ
Мемлекеттік бюджет шығыстары.....	ай сайын	ҚМ
Монетарлық агрегаттар.....	ай сайын	ҰБ
<b>Н</b>		
Нақты ақшалай табыстар индексі.....	ай сайын	СК
Негізгі капиталға инвестициялар.....	ай сайын	СК
Негізгі дәнді және бұршақты дақылдардың қолда бар.....	ай сайын	СК
Негізгі майлы дақылдардың қолда бары.....	ай сайын	СК
<b>О</b>		
Орташа жан басына атаулы ақшалай табыс.....	ай сайын	СК
Орташа айлық жалақы.....	ай сайын	СК
<b>Ө</b>		
Өнеркәсіп өнімін заттай көрінісінде өндіру.....	ай сайын	СК
Өнеркәсіп өнімінің (тауарлар, қызметтер) көлемі.....	ай сайын	СК
Өнеркәсіп өндірісінің нақты көлем индексі.....	ай сайын	СК
<b>С</b>		
Сырқаттанулардың тіркелген оқиғаларының саны.....	ай сайын	ДСӘДМ РСЭҚ

Көрсеткіш	Кезеңділік	Дереккөз
<b>Т</b>		
Төлем балансы.....	ай сайын	ҰБ
Тіркелген қылмыстар саны.....	ай сайын	БП ҚС АЕК
Тұрғын үй құрылысының көлемі.....	ай сайын	СК
Тұтыну бағасы.....	Ай сайын	СК
<b>Х</b>		
Халықтың табиғи қозғалысы.....	ай сайын	ӘдМин, ДСӘДМ
Халық саны.....	ай сайын	СК
Халықтың көші-қоны.....	ай сайын	ӘдМин, ІІМ
Халықтың орта есеппен жан басына шаққандағы атаулы ақшалай табыстары.....	ай сайын	СК
<b>Ш</b>		
ШОК субъектілерінің өнім (тауарлар, қызметтер) шығару индексі .....	ай сайын	СК
<b>Э</b>		
Экономикалық белсенді халық.....		
Экономикалық енжар халық.....		
Экспорт.....	ай сайын	ҚМ КБК

## Список показателей

Показатель	Периодичность	Источник
<b>Б</b>		
Безработное население .....	ежемесячно	КС
<b>В</b>		
Валовой выпуск продукции (услуг) сельского хозяйства .....	ежемесячно	КС
Валовой внутренний продукт .....	ежеквартально	КС
Величина прожиточного минимума .....	ежемесячно	КС
<b>Г</b>		
Грузооборот .....	ежемесячно	КС
<b>Д</b>		
Доходы государственного бюджета .....	ежемесячно	МФ
Депозиты .....	ежемесячно	НБ
<b>Е</b>		
Естественное движение населения .....	ежемесячно	МЮ, МЗСР
<b>З</b>		
Занятое население .....	ежемесячно	КС
<b>И</b>		
Импорт .....	ежемесячно	КТК МФ
Инвестиции в основной капитал .....	ежемесячно	КС
Индекс выпуска продукции (товаров, услуг) субъектами МСП .....	ежемесячно	КС
Индекс реальных денежных доходов .....	ежемесячно	КС
Индекс физического объема промышленного производства .....	ежемесячно	КС
Индексы цен .....	ежемесячно	КС
<b>К</b>		
Кредиты .....	ежемесячно	НБ
Количество племенных хозяйств .....	ежеквартально	МСХ
<b>М</b>		
Миграция населения .....	ежемесячно	МЮ, МВД
Монетарные агрегаты .....	ежемесячно	НБ
<b>Н</b>		
Наличие основных зерновых и бобовых культур .....	ежемесячно	КС
Наличие основных масличных культур .....	ежемесячно	КС
<b>О</b>		
Обменный курс .....	ежемесячно	НБ
Объем жилищного строительства .....	ежемесячно	КС
Объем промышленной продукции (товаров, услуг) .....		
Объем розничного товарооборота .....	ежемесячно	КС
Объем строительных работ (услуг) .....	ежемесячно	КС
Объем услуг связи .....	ежемесячно	КС
<b>П</b>		
Пассажиروоборот .....	ежемесячно	КС
Платежный баланс .....	ежемесячно	НБ
Потребительские цены .....	ежемесячно	КС
Производительность труда .....	ежемесячно	КС
Производство основных видов продукции животноводства .....	ежемесячно	КС
Производство промышленной продукции в натуральном выражении .....	ежемесячно	КС
Продуктивность скота и птицы .....	ежемесячно	КС
Перевозка грузов .....	ежемесячно	КС
Перевозка пассажиров .....	ежемесячно	КС
<b>Р</b>		
Расходы государственного бюджета .....	ежемесячно	МФ
Реальный денежный доход .....	ежемесячно	КС
Рентабельность предприятий .....	ежеквартально	КС
<b>С</b>		
Среднедушевые номинальные денежные доходы населения .....	ежемесячно	КС
Среднемесячная номинальная заработная плата одного работника .....	ежемесячно	КС
Средний размер пенсий (пособий) .....	ежеквартально	МЗСР

Показатель	Периодичность	Источник
У		
Уровень преступности.....	ежемесячно	КПСиСУ ГП
Ч		
Численность населения.....	ежемесячно	КС
Число зарегистрированных случаев заболеваний.....	ежемесячно	РСЭС МЗСР
Число зарегистрированных преступлений.....	ежемесячно	КПСиСУ ГП
Численность основных видов скота и птицы.....	ежемесячно	КС
Численность получателей пенсий и пособий.....	ежеквартально	МЗСР
Э		
Экспорт.....	ежемесячно	КТК МФ
Ш		
ШОК субъектілерінің өнім (тауарлар, қызметтер) шығару индексі .....	ежемесячно	СК
Э		
Экономикалық белсенді халық.....		
Экономикалық енжар халық.....		
Экспорт.....	ежемесячно	КТК МФ

**Қазақстан Республикасының әлеуметтік-экономикалық дамуы**  
**Бөлімнің мазмұнына жауаптылар**

Бөлім атауы	Жауапты адамның аты-жөні, лауазымы	Телефоны
Әлеуметтік-экономикалық дамудың қысқаша қорытындылары Өңірлердің әлеуметтік-экономикалық дамуы	Болат Әскербекұлы Рахымбеков <i>Жарияланымдар және статистикалық ақпаратты тарату басқармасының басшысы</i>	+7 7172 74 90 77
Кәсіпорындар статистикасы	Гүлнар Мамырбайқызы Керімханова <i>Тіркегімдер басқармасының басшысы</i>	+7 7172 74 90 58
Қысқа мерзімді экономикалық индикатор Жалпы ішкі өнім Еңбек өнімділігінің индекстері Мемлекеттік қаржы Ақша-кредит статистикасы Кредиттер және ақша-кредит жүйесінің депозиттері	Гүлмира Смағұлқызы Малдыбаева <i>Ұлттық шоттар басқармасының басшысы</i>	+7 7172 74 93 01
Шағын және орта кәсіпкерлік мониторингі Іскерлік және тұтынушылық белсенділік	Марина Владимировна Мисюра <i>Құрылымдық статистика басқармасының басшысы</i>	+7 7172 74 93 12
Ең төменгі күнкөріс деңгейінің шамасы Баға	Әсел Сауқымбекқызы Шәуенова <i>Баға статистикасы басқармасының басшысы</i>	+7 7172 74 90 57
Негізгі капиталға салынған инвестициялар Өнеркәсіп Ауыл шаруашылығы Құрылыс Тұрғын үй құрылысы	Айгүл Тоқтарханқызы Епбаева <i>Өндіріс және қоршаған орта статистикасы басқармасының басшысы</i>	+7 7172 74 90 56
Отын-энергетикалық ресурстар (ОЭР) Сауда Көлік Байланыс	Зифа Рафикқызы Якупова <i>Қызмет көрсету және энергетика статистикасы басқармасының басшысы</i>	+7 7172 74 90 60
Әлеуметтік-демографиялық көрсеткіштер	Гүлмира Сайлаубекқызы Қарауылова <i>Демографиялық және әлеуметтік статистика басқармасының басшысы</i>	+7 7172 74 90 61
Еңбек нарығы және еңбекақы төлеу Халық табыстары	Вячеслав Евгеньевич Евстафьев <i>Еңбек және тұрмыс деңгейі статистикасы басқармасының басшысы</i>	+7 7172 74 90 22

**Социально-экономическое развитие Республики Казахстан**  
**Ответственные лица за содержание разделов**

Наименование раздела	Ф.И.О., должность ответственного	Телефон
Краткие итоги социально-экономического развития Социально-экономическое развитие регионов	Рахимбеков Болат Аскербекович <i>Руководитель управления публикаций и распространения статистической информации</i>	+7 7172 74 90 77
Статистика предприятий	Керимханова Гульнара Мамырбаевна <i>Директор Департамента регистров и публикаций</i>	+7 7172 74 90 58
Краткосрочный экономический индикатор Валовой внутренний продукт Индексы производительности труда Государственные финансы Денежно-кредитная статистика Кредиты и депозиты денежно-кредитной системы	Малдыбаева Гульмира Смагуловна <i>Руководитель управления национальных счетов</i>	+7 7172 74 93 01
Мониторинг малого и среднего предпринимательства Деловая и потребительская активность	Мисюра Марина Владимировна <i>Руководитель управления структурной статистики</i>	+7 7172 74 93 12
Величина прожиточного минимума Цены	Шауенова Асель Саукымбекқызы <i>Руководитель управления статистики цен</i>	+7 7172 74 90 57
Инвестиции в основной капитал Промышленное производство Сельское хозяйство Строительство Жилищное строительство	Епбаева Айгуль Токтархановна <i>Руководитель управления статистики производства и окружающей среды</i>	+7 7172 74 90 56
Топливо-энергетические ресурсы (ТЭР) Торговля Транспорт	Якупова Зифа Рафиковна <i>Руководитель управления статистики услуг и энергетики</i>	+7 7172 74 90 60
Социально-демографические показатели	Караулова Гульмира Сайлаубековна <i>Руководитель управления демографической и социальной статистики</i>	+7 7172 74 90 61
Рынок труда и оплата труда Доходы населения	Евстафьев Вячеслав Евгеньевич <i>Руководитель управления статистики труда и уровня жизни</i>	+7 7172 74 90 22