



Қазақстан Республикасы Ұлттық экономика министрлігі
Статистика комитеті

№4 (сәуір) 2015



Қазақстан Республикасының әлеуметтік- экономикалық дамуы

Социально-
экономическое
развитие
Республики
Казахстан



Астана 2015

**Қазақстан Республикасы Ұлттық экономика министрлігі
Статистика комитеті**

«Қазақстан Республикасының Азаматтық кодексіне (ерекше бөлігі)» сәйкес бұл материал көбейтуге (көшіруге) жатпайды, статистикалық ақпараттарды өз жарияланымдарында (басылымдарында) пайдаланған жағдайда Қазақстан Республикасы Ұлттық экономика министрлігі Статистика комитетіне сілтеме жасау міндетті.

В соответствии с «Гражданским кодексом Республики Казахстан (особенная часть)» данный материал не подлежит размножению (копированию), при использовании статистической информации в своих публикациях (изданиях) обязательна ссылка на Комитет по статистике Министерства национальной экономики Республики Казахстан.

**Қазақстан Республикасының
әлеуметтік-экономикалық дамуы**

**Социально-экономическое
развитие Республики Казахстан**

2015 жылғы қаңтар-сәуір
январь-апрель 2015 года

Астана 2015

Қазақстан Республикасының
әлеуметтік-экономикалық дамуы

Социально-экономическое развитие
Республики Казахстан

Ай сайынғы ақпаратты-талдамалық журнал
1991 жылдан бастап шығады

Ежемесячный информационно-
аналитический журнал
Издается с 1991 года

Құрылтайшы: Қазақстан Республикасы Ұлттық
экономика министрлігі Статистика комитеті

Учредитель: Комитет по статистике Министерства
национальной экономики Республики Казахстан

Бас редактор – Ә. Смайылов

Главный редактор – А. Смаилов

«Қазақстан Республикасының әлеуметтік-
экономикалық дамуы» журналы ай сайынғы негізде
екі томда құрастырылады: талдамалы баяндама,
электрондық түрде қысқаша кестелік материал.

Журнал «Социально-экономическое развитие
Республики Казахстан» формируется на
ежемесячной основе в двух томах: аналитический
доклад, краткий табличный материал в электронном
виде.

Журнал есепті айда Қазақстан Республикасы
әлеуметтік-экономикалық дамуының барлық негізгі
көрсеткіштерін қамтиды.

Журнал включает все основные показатели
социально-экономического развития Республики
Казахстан за отчетный месяц.

Ай сайынғы негізде мемлекеттік және орыс тілдерінде
жарияланады. Мемлекеттік басқару қызметкерлері,
ғылыми орталар және мүдделі тұлғаларға арналған.
Журналдың толық мәтінін Статистика комитетінің
www.stat.gov.kz интернет-ресурсынан алуға болады.

Публикуется на государственном и русском языках
на ежемесячной основе. Предназначен для
работников государственного управления, научных
кругов и заинтересованных лиц. Полный текст
журнала доступен на интернет-ресурсе Комитета по
статистике www.stat.gov.kz.

Қазақстан Республикасы Ұлттық экономика
министрлігі Статистика комитеті

Комитет по статистике Министерства национальной
экономики Республики Казахстан

Мекенжай: 010000, Астана қаласы
Министрліктер Үйі, Орынбор, 8
тел. +7 7172 74 92 95
факс +7 7172 74 95 46
call-орталық: +7 7172 74 90 10, 74 90 11
Электрондық мекенжай: statistika@stat.kz
Интернет-ресурс: <http://www.stat.gov.kz>

Адрес: 010000, г. Астана,
Дом Министерств, Орынбор, 8
тел. +7 7172 74 92 95
факс +7 7172 74 95 46
call-центр: +7 7172 74 90 10, 74 90 11
Электронный адрес: statistika@stat.kz
Интернет-ресурс: <http://www.stat.gov.kz>

Шартты белгілер:

- - құбылыс жоқ
0,0 - болмашы шама
... - деректер жоқ

Условные обозначения:

- - явление отсутствует
0,0 – незначительная величина
... – данные отсутствуют

Жекелеген жағдайларда қорытынды мен
қосылғыштар сомасы арасындағы шамалы
айырмашылықтар деректерді дөңгелектеумен
түсіндіріледі.

В отдельных случаях незначительные расхождения
между итогом и суммой слагаемых объясняются
округлением данных.

Мазмұны

1. Негізгі көрсеткіштер	5
1.1 Әлеуметтік-экономикалық дамудың қысқаша қорытындылары	5
2. Әлеуметтік-демографиялық көрсеткіштер	9
2.1 Халық саны	9
2.2 Халықтың көші-қоны	10
2.3 Халықтың ауру-сырқаулығы	11
2.4 Халықты зейнетақымен қамтамасыз ету және әлеуметтік қорғау	12
2.5 Қылмыстылық	13
3. Тұрмыс деңгейі	14
3.1 Халықтың табыстары	14
3.2 Күнкөрістің ең төменгі деңгейінің шамасы	15
4. Еңбек нарығы және еңбекақы төлеу	16
4.1 Кәсіпорындарда (ұйымдарда) жалданып жұмыспен қамтылу	16
4.2 Жұмыспен қамтылған және жұмыссыз халық	17
4.3 Еңбекақы төлеу	18
5. Баға	19
5.1 Тұтыну бағасының индексі	19
5.2 Өндіруші кәсіпорындар бағасының индексі	20
5.3 Ауыл шаруашылығындағы баға индексі	21
5.4 Құрылыстағы баға индексі	22
5.5 Тұрғын үй нарығындағы баға	23
5.6 Көтерме саудада сату бағасының индексі	24
5.7 Заңды тұлғаларға көрсетілген жүк көлігі және почталық, курьерлік және байланыс қызметтеріне тарифтердің индексі	25
5.8 Сыртқы сауда бағасының индексі	26
5.9 Коммерциялық жылжымайтын мүлікті жалға беру бағасының индексі	27
6. Ұлттық экономика	28
6.1 Қысқа мерзімді экономикалық индикатор	28
6.2 Жалпы ішкі өнім	29
6.3 Төлем балансы	32
6.4 Еңбек өнімділігі	33
6.5 Негізгі капиталға салынған инвестициялар	34
6.6 Отын-энергетикалық ресурстар (ОЭР)	35
6.7 Кәсіпорындар статистикасы	36
7. Сауда	37
7.1 Ішкі сауда	37
7.2 Ресурстар балансы және жекелеген тауарларды пайдалану	38
7.3 Сыртқы сауда айналымы	39
8. Экономиканың нақты секторы	40
8.1 Өнеркәсіп өндірісі	40
8.2 Ауыл шаруашылығы	42
8.3 Құрылыс	43
8.4 Тұрғын үй құрылысы	44
8.5 Көлік	45
8.6 Почталық және курьерлік қызмет. Байланыс	47
8.7 Шағын және орта кәсіпкерлік мониторингі	48
8.8 Іскерлік және тұтынушылық белсенділік	49
9. Қаржы жүйесі	50
9.1 Мемлекеттік қаржы	50
9.2 Ақша-кредит статистикасы	51
9.3 Ақша-кредит жүйесінің кредиттері мен депозиттері	52
10. Өңірлердің әлеуметтік-экономикалық дамуы	54

Содержание

1.	Основные показатели	70
1.1	Краткие итоги социально-экономического развития	70
2.	Социально-демографические показатели.....	74
2.1	Численность населения.....	74
2.2	Миграция населения.....	75
2.3	Заболеваемость населения.....	76
2.4	Пенсионное обеспечение и социальная защита населения.....	77
2.5	Преступность	78
3.	Уровень жизни	79
3.1	Доходы населения.....	79
3.2	Величина прожиточного минимума.....	80
4.	Рынок труда и оплата труда.....	81
4.1	Занятость по найму на предприятиях (организациях).....	81
4.2	Занятое и безработное население.....	82
4.3	Оплата труда	83
5.	Цены	84
5.1	Индекс потребительских цен.....	84
5.2	Индекс цен предприятий-производителей.....	85
5.3	Индексы цен в сельском хозяйстве	86
5.4	Индекс цен в строительстве	87
5.5	Цены на рынке жилья.....	88
5.6	Индекс цен оптовых продаж.....	89
5.7	Индексы тарифов на услуги транспорта, почтовые, курьерские и связи для юридических лиц	90
5.8	Индексы цен внешней торговли.....	91
5.9	Индекс цен на аренду коммерческой недвижимости	92
6.	Национальная экономика	93
6.1	Краткосрочный экономический индикатор	93
6.2	Валовой внутренний продукт	94
6.3	Платежный баланс.....	97
6.4	Индексы производительности труда.....	98
6.5	Инвестиции в основной капитал	99
6.6	Топливо-энергетические ресурсы (ТЭР).....	100
6.7	Статистика предприятий.....	101
7.	Торговля.....	102
7.1	Внутренняя торговля.....	102
7.2	Баланс ресурсов и использования отдельных товаров	103
7.3	Внешнеторговый оборот	104
8.	Реальный сектор экономики	105
8.1	Промышленное производство.....	105
8.2	Сельское хозяйство.....	107
8.3	Строительство	108
8.4	Жилищное строительство.....	109
8.5	Транспорт.....	110
8.6	Почтовая и курьерская деятельность. Связь	112
8.7	Мониторинг малого и среднего предпринимательства	113
8.8	Деловая и потребительская активность	114
9.	Финансовая система.....	115
9.1	Государственные финансы.....	115
9.2	Денежно-кредитная статистика	116
9.3	Кредиты и депозиты денежно-кредитной системы.....	110
10.	Социально-экономическое развитие регионов.....	117

1. Негізгі көрсеткіштер

1.1 Әлеуметтік-экономикалық дамудың қысқаша қорытындылары

Қысқа мерзімді экономикалық индикатор

Қысқа мерзімді экономикалық индикатор 2015 жылғы қаңтар-сәуір 2014 жылғы қаңтар-сәуірге қарағанда 101,7% құрды. Қысқа мерзімді экономикалық индикаторды есептеу жеделділікті қамтамасыз ету мақсатында жүзеге асырылады және ЖІӨ-нің 67-68%-н құрайтын ауыл шаруашылығы, өнеркәсіп, құрылыс, сауда, көлік және байланыс сияқты негізгі салалар бойынша шығарылым индекстерінің өзгеруіне негізделеді.

Тұрмыс деңгейі

2015 жылғы наурызда халықтың орта есеппен жан басына шаққандағы атаулы ақшалай табыстары бағалау бойынша 65355 теңгені құрады, бұл 2014 жылғы наурызға қарағанда 8,8% жоғары, ал нақты ақшалай табыс көрсетілген кезеңде 3,4% өсті.

Еңбек нарығы және еңбекақы төлеу

2015 жылғы сәуірде жұмыссыздар саны бағалау бойынша 455 мың адамды құрады. Жұмыссыздық деңгейі экономикалық белсенді халық санына 5% құрады. Жұмыспен қамту органдарында жұмыссыздар ретінде тіркелгендер саны 2015 жылғы сәуірдің соңына 63,8 мың адамды құрады немесе экономикалық белсенді халық санына 0,7%. Жасырын жұмыссыздық деңгейі бағалау бойынша экономикалық белсенді халық санының 0,4%-ын құрады.

2015 жылғы I тоқсанда бір қызметкердің орташа айлық атаулы жалақысы бағалау бойынша 118638 теңгені құрады.

Баға

Тұтыну бағасының индексі 2015 жылғы сәуірде 2014 жылғы желтоқсанмен салыстырғанда 101,2% құрады. Азық-түлік тауарларына бағалар – 1,9%, халыққа арналған ақылы қызметтерге – 2% өсті, азық-түлік емес тауарларға – 0,4% төмендеді. Өнеркәсіп өнімдеріне өндіруші кәсіпорындар бағасы 2015 жылғы сәуірде 2014 жылғы желтоқсанмен салыстырғанда 16,3% төмендеді.

Ұлттық экономика

2014 жылғы қаңтар-желтоқсанда алдын ала деректер бойынша Жалпы ішкі өнім көлемі ағымдағы бағаларда 38711,9 млрд. теңгені құрды. 2013 жылғы тиісті кезеңмен салыстырғанда нақты ЖІӨ-нің өсуі 104,3% құрады. ЖІӨ құрылымында тауар өндіру үлесі ЖІӨ-нен 38,2% құрады, қызмет көрсету – 55,6%.

2015 жылғы қаңтар-сәуірде негізгі капиталға салынған инвестициялар көлемі 1415,2 млрд. теңгені құрды, бұл 2014 жылғы қаңтар-сәуірге қарағанда 3,1% артық.

2015 жылғы 1 мамырдағы жағдай бойынша тіркелген заңды тұлғалардың саны 356849 бірлікті құрап, өткен жылғы сәйкес кезеңмен салыстырғанда 3,3% артты, оның ішінде 100 адамнан кем қызметкерлері бар – 347847 бірлік. Жұмыс істеп тұрған заңды тұлғалардың саны 212046-ны құрады, оның ішінде 203439 бірлік шағын кәсіпорындар (100 адамнан кем).

Сауда

2015 жылғы қаңтар-сәуірде бөлшек сауда көлемі 1766 млрд. теңгені құрап, 2014 жылғы қаңтар-сәуірмен салыстырғанда 3,1% өсті.

2015 жылғы қаңтар-сәуірде көтерме сауда көлемі 4373,5 млрд. теңгені құрап, 2014 жылғы қаңтар-сәуірмен салыстырғанда 2,5% артты.

2015 жылғы қаңтар-сәуірде тамақ өнімдері мен сусындарды ұсыну бойынша қызметтер көлемі 80,5 млрд. теңгені құрады және 2014 жылғы қаңтар-сәуірмен салыстырғанда 7,4% өсті.

2015 жылғы қаңтар-наурызда сыртқы сауда айналымы 19122,8 млн. АҚШ долларын құрап, 2014 жылғы қаңтар-наурызбен салыстырғанда 38,6% төмендеді, оның ішінде экспорт – 11939,1 млн. АҚШ долларын (47,3% аз), импорт – 7183,7 млн. АҚШ долларын құрады (15,2% аз).

Экономиканың нақты секторы

2015 жылғы қаңтар-сәуірде өнеркәсіп өндірісінің көлемі қолданыстағы бағаларда 4515,7 млрд. теңгені құрды, бұл 2014 жылғы қаңтар-сәуірге қарағанда 0,3% артық. Кен өндіру өнеркәсібінде және карьерлерді қазуда өндіріс көлемі 0,6%, өңдеу өнеркәсібінде 0,4% артты. Электрмен жабдықтау, газ, бу беру және ауа баптауда 1,8%, сумен жабдықтауда, кәріз жүйесі, қалдықтарды жинау және бөлуді бақылауда 9,2% төмендеді.

2015 жылғы қаңтар-сәуірде ауыл шаруашылығы жалпы өнімінің көлемі 349,1 млрд. теңгені құрап, 2014 жылғы қаңтар-сәуірге қарағанда 2,9% артты.

2015 жылғы қаңтар-сәуірде жүк айналымының көлемі 156,9 млрд. ткм (коммерциялық жүк тасымалдаумен айналысатын жеке кәсіпкерлердің жүк айналымы көлемінің бағалауы есебімен) құрап, 2014 жылғы қаңтар-сәуірмен салыстырғанда 4,1% кеміді. Жолаушылар айналымының көлемі 80,1 млрд. жкм құрап, 3,7% артты.

Қаржы жүйесі

Қазақстан Республикасы Қаржы министрлігінің деректері бойынша 2015 жылғы 1 сәуірдегі жағдайына мемлекеттік бюджет табыстары 1763,4 млрд. теңгені құрады немесе атқарылатын бюджетке қатысты 24,5%. Шығындар бойынша бюджеттің атқарылуы 1672,7 млрд. теңгені құрады немесе атқарылатын бюджетке 19,9%. 2014 жылғы тиісті кезеңмен салыстырғанда табыстар 1,3%, шығындар 7,1% өсті. Бюджет тапшылығы (таза бюджеттік кредит беруді және қаржылық активтермен операциялар бойынша сальдоны есепке алғанда) 15,1 млрд. теңге деңгейінде қалыптасты.

ЕДБ экономика саласына кредиттік салымдары 2015 жылғы наурыздың соңына 12045,4 млрд. теңгені құрап, өткен жылғы тиісті кезеңмен салыстырғанда 1% азайды. Кредиттердің жалпы көлемінде ұзақ мерзімді кредиттердің үлес салмағы 80,6%, шетелдік валютадағы кредиттер 30,1% құрады. Депозиттік ұйымдардағы депозиттер көлемі 11285 млрд. теңгені құрады, бұл өткен жылғы айға қарағанда 1,7% кем, жеке тұлғалардың депозиттері 4% артып, 4261,4 млрд. теңгені құрады.

2014 жылғы IV тоқсанда кәсіпорындар мен ұйымдардың қаржы нәтижесі табыс ретінде 1194,1 млрд. теңге сомасында қалыптасты, бұл 2013 жылғы сәйкес кезеңдегі деңгейден 14,6% төмен. Пайдалылық деңгейі 14,6% құрады. Есеп берген кәсіпорындардың жалпы санынан залалды кәсіпорындар үлесі 40,1%.

Негізгі әлеуметтік-экономикалық көрсеткіштер мониторингі

2015 жылғы наурыз

	2015 жылғы қаңтар-наурыз	2015 жылғы наурыз	2015 жылғы қаңтар-наурыз 2014 жылғы қаңтар-наурызға пайызбен	2015 жылғы наурыз 2014 жылғы наурызға пайызбен	2015 жылғы наурыз 2015 жылғы ақпанға пайызбен
Әлеуметтік-демографиялық көрсеткіштер					
Кезең соңына халық саны, мың адам	17 476,1	17 476,1	101,5	101,5	100,1
Туғандар саны, адам	92 133	28 584	99,2	100,8	94,9
Өлгендер саны, адам	33 314	10 587	100,0	100,7	96,5
Иммигранттар саны, адам	4 165	1 159	85,8	75,3	90,8
Эмигранттар саны, адам	4 516	1 734	111,1	123,5	145,3
Тыныс алу мүшелері туберкулезі мен ауыру тіркелген оқиғалар саны, адам	2 319	650	96,5	96,6	85,4
АИТВ-жұқпасын тасымалдаушылар саны, адам	518	153	86,6	85,5	78,5
Тіркелген қылмыстар саны, оқиға	108 856	31 834	136,8	112,7	93,1
Қылмыстылық деңгейі (10 000 адамға қылмыстар саны)	253	-	134,6	-	-
Тұрмыс деңгейі					
Орташа жан басына атаулы ақшалай табыс (бағалау), теңге	189 798	65 355	109,7	108,8	104,8
Нақты ақшалай табыс (бағалау), %	-	-	103,3	103,4	104,7
Ең төменгі күнкөріс деңгейінің шамасы, теңге	-	19 016	-	105,4	99,8
Еңбек рыногы және еңбекақы төлеу					
Жұмыссыздар саны, мың адам (бағалау)	-	454,8	-	98,1	99,9
Тіркелген жұмыссыздар саны, мың адам	-	56,1	-	107,4	106,1
Жұмыссыздық деңгейі, % (бағалау)	-	5,0	-	-	-
Тіркелген жұмыссыздар үлесі, %	-	0,6	-	-	-
Жасырын жұмыссыздық деңгейі, % (бағалау)	-	-	-	-	-
Бір қызметкердің орташа айлық атаулы жалақысы, теңге	118 638	132 544 (бағалау)	109,1	113,5 (бағалау)	109,6 (бағалау)
Нақты жалақы индексі, %	-	-	102,7	107,9 (бағалау)	109,5 (бағалау)
Баға					
Тұтыну бағаларының индексі, %	-	-	106,2	105,2	100,1
Өнеркәсіп өнімдеріне өндіруші кәсіпорындар бағасының индексі, %	-	-	80,1	75,3	103,6
Ауылшаруашылық өнімін өткізу бағасының индексі, %	-	-	113,7	112,3	99,7
Құрылыстағы баға индексі, %	-	-	104,2	103,8	100,1
Көтерме саудада сату бағасының индексі, %	-	-	103,6	101,2	99,4
Көліктің барлық түрлерімен жүк тасымалдау тарифтерінің индексі, %	-	-	104,0	102,1	100,1
Заңды тұлғаларға көрсетілген почталық және курьерлік қызметтер тарифтерінің индексі, %	-	-	103,9	99,3	100,3
Заңды тұлғаларға көрсетілген байланыс қызметтері тарифтерінің индексі, %	-	-	97,0	97,0	100,0
Өнімдердің экспорттық жеткізілімдері бағасының индексі, %	-	-	83,4	80,5	96,8
Өнімдердің импорттық түсімдері бағасының индексі, %	-	-	94,4	93,7	100,6
Ұлттық экономика					
Қысқа мерзімді экономикалық индикатор, млрд. теңге (ауыл шаруашылығы, өнеркәсіп, құрылыс, сауда, көлік, байланыс – алты саланың нақты өсу қарқыны бойынша есептеледі)	7 329,6	2 615,1	102,0	102,2	115,2
Жалпы ішкі өнім, млрд. теңге (алдын ала деректер, 2014 жылғы қаңтар-желтоқсан)	38 711,9	-	104,3	-	-
Негізгі капиталға инвестициялар, млрд. теңге	969,9	409,1	102,9	105,8	131,1
Сауда					
Өткізудің барлық арналары бойынша бөлшек сауда, млрд. теңге	1 310,6	453,3	103,6	103,1	110,5
Сыртқы сауда айналымы, млн. АҚШ доллары	19 122,8	5 696,9	61,4	57,8	95,9
Тауарлар экспорты, млн. АҚШ доллары	11 939,1	3 384,6	52,7	48,9	90,4
Тауарлар импорты, млн. АҚШ доллары	7 183,7	2 312,3	84,8	78,7	105,3

	2015 жылғы қаңтар-наурыз	2015 жылғы наурыз	2015 жылғы қаңтар-наурыз 2014 жылғы қаңтар-наурызға пайызбен	2015 жылғы наурыз 2014 жылғы наурызға пайызбен	2015 жылғы наурыз 2015 жылғы ақпанға пайызбен
Экономиканың нақты секторы					
Өнеркәсіп өнімінің (тауарлар, қызметтер) көлемі, млрд. теңге	3 372,3	1 197,5	100,6	100,9	115,5
Ауыл шаруашылығы жалпы өнімінің көлемі, млрд. теңге	254,3	98,1	103,0	103,8	129,7
Құрылыс жұмыстарының көлемі, млрд. теңге	262,0	115,1	101,9	102,6	133,9
Көліктің барлық түрлерімен жүк тасымалдау, млн. тонна	803,4	269,1	102,5	102,0	102,2
Көліктің барлық түрлерімен жүк айналымы, млрд. ткм	118,4	39,9	97,7	95,5	105,7
Почта және курьерлік қызметтерінің көлемі, млрд. теңге	6,1	2,0	120,9	119,4	103,7
Байланыс қызметтерінің көлемі, млрд. теңге	170,1	56,1	107,3	104,0	102,3
Өнеркәсіптегі кәсіпкерлік сенімділік индексі (2014 жылғы IV тоқсан)	+8	-	-	-	-
Саудадағы кәсіпкерлік сенімділік индексі (2015 жылғы IV тоқсан)	+5	-	-	-	-
Құрылыстағы кәсіпкерлік сенімділік индексі (2014 жылғы IV тоқсан)	-3	-	-	-	-
Қаржы жүйесі					
Ақша массасы М3, млрд. теңге	-	12 322,1	-	96,3	100,3
Айналыстағы қолма-қол ақша, млрд. теңге	-	1 037,1	-	78,6	101,6
Депозиттік ұйымдардағы депозиттер, млрд. теңге (бейрезиденттер шоттарын есепке алмағанда)	-	11 285,0	-	98,3	100,2
жеке тұлғалардың депозиттері, млрд. теңге (бейрезиденттер шоттарын есепке алмағанда)	-	4 261,4	-	104,0	99,4
Экономика және халықтың ЕДБ кредиттері, млрд. теңге	-	12 045,4	-	99,0	99,7
ЕДБ ұзақ мерзімді кредиттік салымдары, млрд. теңге	-	9 705,9	-	99,3	100,0
Кәсіпорындар мен ұйымдардың пайдалылығы, % (2014 жылғы IV тоқсан)	25,6	-	-	-	-
Кәсіпорындар мен ұйымдардың дебиторлық берешегі, млрд. теңге (2015 жылғы 1 қаңтарға)	7 474,9	-	109,6	-	-
Кәсіпорындар мен ұйымдардың міндеттемелер бойынша берешегі, млрд. теңге (2015 жылғы 1 қаңтарға)	38 147,3	-	129,1	-	-
					2015 жылғы сәуір
	2015 жылғы қаңтар-сәуір	2015 жылғы сәуір	2015 жылғы қаңтар-сәуір 2014 жылғы қаңтар-сәуірге пайызбен	2015 жылғы сәуір 2014 жылғы сәуірге пайызбен	2015 жылғы сәуір 2015 жылғы наурызға пайызбен
Әлеуметтік-демографиялық көрсеткіштер					
Кезең соңына халық саны, мың адам
Туғандар саны, адам
Өлгендер саны, адам
Иммигранттар саны, адам
Эмигранттар саны, адам
Тыныс алу мүшелері туберкулезі мен ауыру тіркелген оқиғалар саны, адам
АИТВ-жұқпасын тасымалдаушылар саны, адам
Тіркелген қылмыстар саны, оқиға
Қылмыстылық деңгейі (10 000 адамға қылмыстар саны)
Тұрмыс деңгейі					
Орташа жан басына атаулы ақшалай табыс (бағалау), теңге
Нақты ақшалай табыс (бағалау), %
Ең төменгі күнкөріс деңгейінің шамасы, теңге	-	19 038	-	104,1	100,1
Еңбек рыногы және еңбекақы төлеу					
Жұмыссыздар саны, мың адам (бағалау)	-	455,0	-	98,5	100,0
Тіркелген жұмыссыздар саны, мың адам	-	63,8	-	105,5	113,6
Жұмыссыздық деңгейі, % (бағалау)	-	5,0	-	-	-
Тіркелген жұмыссыздар үлесі, %	-	0,7	-	-	-
Жасырын жұмыссыздық деңгейі, % (бағалау)	-	0,4	-	-	-

	2015 жылғы қаңтар-сәуір	2015 жылғы сәуір	2015 жылғы қаңтар-сәуір 2014 жылғы қаңтар-сәуірге пайызбен	2015 жылғы сәуір 2014 жылғы сәуірге пайызбен	2015 жылғы сәуір 2015 жылғы наурызға пайызбен
Бір қызметкердің орташа айлық атаулы жалақысы, теңге (бағалау)	-	119 257	-	102,0	90,0
Нақты жалақы индексі, % (бағалау)	-	-	-	97,5	89,9
Баға					
Тұтыну бағаларының индексі, %	-	-	105,8	104,6	100,1
Өнеркәсіп өнімдеріне өндіруші кәсіпорындар бағасының индексі, %	-	-	78,5	73,7	98,2
Ауылшаруашылық өнімін өткізу бағасының индексі, %	-	-	112,8	110,2	99,2
Құрылыстағы баға индексі, %	-	-	104,0	103,4	100,1
Көтерме саудада сату бағасының индексі, %	-	-	102,6	99,4	99,7
Көліктің барлық түрлерімен жүк тасымалдау тарифтерінің индексі, %	-	-	103,4	101,7	100,1
Заңды тұлғаларға көрсетілген почталық және курьерлік қызметтер тарифтерінің индексі, %	-	-	103,1	100,7	100,0
Заңды тұлғаларға көрсетілген байланыс қызметтері тарифтерінің индексі, %	-	-	97,2	97,8	99,7
Өнімдердің экспорттық жеткізілімдері бағасының индексі, %	-	-
Өнімдердің импорттық түсімдері бағасының индексі, %	-	-
Ұлттық экономика					
Қысқа мерзімді экономикалық индикатор, млрд. теңге					
(ауыл шаруашылығы, өнеркәсіп, құрылыс, сауда, көлік, байланыс – алты саланың нақты өсу қарқыны бойынша есептеледі)	9 932,0	2 602,4	101,7	101,4	101,2
Жалпы ішкі өнім, млрд. теңге	...	-	...	-	-
Негізгі капиталға инвестициялар, млрд. теңге	1 415,2	445,3	103,1	101,8	108,7
Сауда					
Өткізудің барлық арналары бойынша бөлшек сауда, млрд. теңге	1 766,0	455,4	103,1	101,7	100,4
Сыртқы сауда айналымы, млн. АҚШ доллары
Тауарлар экспорты, млн. АҚШ доллары
Тауарлар импорты, млн. АҚШ доллары
Экономиканың нақты секторы					
Өнеркәсіп өнімінің (тауарлар, қызметтер) көлемі, млрд. теңге	4 515,7	1 143,4	100,3	99,6	97,0
Ауыл шаруашылығы жалпы өнімінің көлемі, млрд. теңге	349,1	94,8	102,9	102,7	97,1
Құрылыс жұмыстарының көлемі, млрд. теңге	426,4	164,3	102,1	102,9	142,7
Көліктің барлық түрлерімен жүк тасымалдау, млн. тонна	1 072,9	269,5	102,4	102,0	100,2
Көліктің барлық түрлерімен жүк айналымы, млрд. ткм	156,9	38,5	95,9	90,8	96,5
Почта және курьерлік қызметтерінің көлемі, млрд. теңге	8,3	2,2	120,8	120,3	110,5
Байланыс қызметтерінің көлемі, млрд. теңге	225,2	55,1	105,5	100,2	98,4
Қаржы жүйесі					
Ақша массасы М3, млрд. теңге
Айналыстағы қолма-қол ақша, млрд. теңге
Депозиттік ұйымдардағы депозиттер, млрд. теңге (бейрезиденттер шоттарын есепке алмағанда)
жеке тұлғалардың депозиттері, млрд. теңге (бейрезиденттер шоттарын есепке алмағанда)
Экономика және халықтың ЕДБ кредиттері, млрд. теңге
ЕДБ ұзақ мерзімді кредиттік салымдары, млрд. теңге
Кәсіпорындар мен ұйымдардың пайдалылығы, %
Кәсіпорындар мен ұйымдардың дебиторлық берешегі, млрд. теңге
Кәсіпорындар мен ұйымдардың міндеттемелер бойынша берешегі, млрд. теңге

ЕСКЕРТУ.

Кешіктіріліп құрастырылған көрсеткіштер алдыңғы кестеде берілген.

Деректер жаңа экономикалық қызмет түрлерінің сыныптамаалар ЭҚЖЖ бойынша көрсетілген.

2. Әлеуметтік-демографиялық көрсеткіштер

2.1 Халық саны

	мың адам		
	Барлық халық	Қала халқы	Ауыл халқы
2015 жылғы 1 сәуірге	17 476,1	9 916,6	7 559,5
2014 жылғы 1 сәуірге	17 221,1	9 476,6	7 744,5

2015 жылғы 1 сәуірге еліміздегі халық саны 17476,1 мың адамды құрады, соның ішінде қалалықтар – 9916,6 мың (56,7%), ауылдықтар – 7559,5 мың адамды (43,3%) құрады. 2014 жылғы 1 сәуірмен салыстырғанда халық саны 255 мың адамға немесе 1,48% өсті.

Халық саны өсімі қарқынының өзгеруі

кезең соңына пайызбен

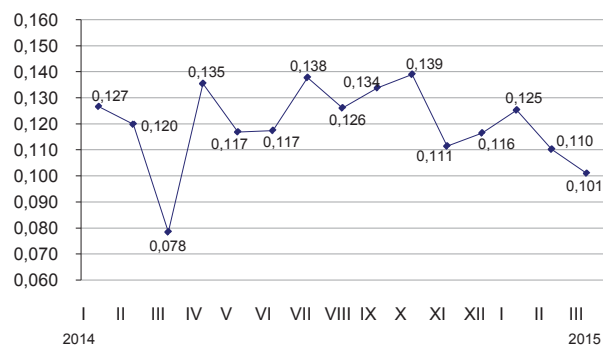

Халықтың табиғи қозғалысы

	2015 жылғы қаңтар-наурыз	2014 жылғы қаңтар-наурыз	1000 адамға жағдайы бойынша	
			2015 жылғы 1 сәуірге	2014 жылғы 1 сәуірге
Туғандар	92 133	92 838	21,31	21,78
Өлгендер	33 314	33 305	7,70	7,82
Табиғи өсім	58 819	59 533	13,61	13,96
Некелер	30 335	31 626	7,02	7,42
Ажырасулар	11 998	11 587	2,77	2,72

Халықтың табиғи өсімінің өзгеруі

мың адам

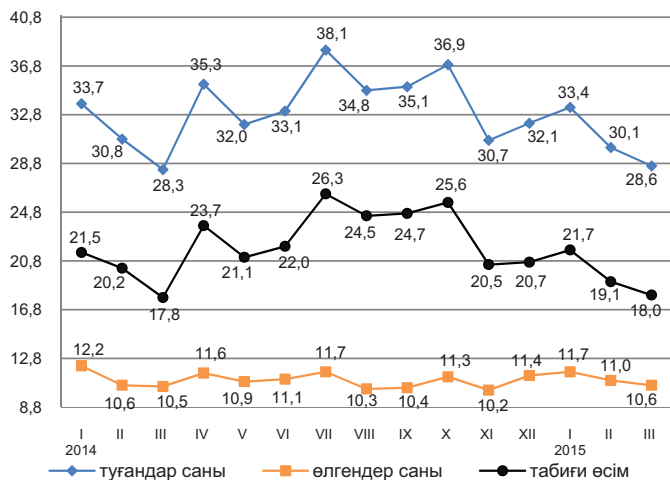

2015 жылғы қаңтар-наурызда республикада 1 жасқа дейінгі 850 (2014 жылғы қаңтар-наурызда – 1050) нәресте өлімі тіркелді. 2014 жылғы қаңтар-наурызбен салыстырғанда 1 жасқа дейінгі шетінеген нәресте саны 19% азайды.

2015 жылғы қаңтар-наурызда 1000 туғандарға шаққандағы нәресте өлім-жітімінің коэффициенті 9,23 (11,31) жағдайды құрады.

Нәресте өлім-жітімінің негізгі себебі - перинаталдық кезеңде пайда болатын жағдайлар, бұдан 2015 жылғы қаңтар-наурызда 447 (572) нәресте қайтыс болды, бұл нәрестелер арасындағы жалпы өлім санының 52,6% (54,5%) құрады. Туа біткен ауытқулардан қайтыс болған нәрестелер саны 169 (195) немесе 19,9% (18,6%), тыныс органдары ауруларынан – 56 (90) немесе 6,6% (8,6%) және жазатайым жағдайдан, уланудан және жарақаттан - 42 (45) адамды немесе 4,9% (4,3%) құрады.

Нәресте өлімі коэффициенттерінің серпіні

1000 туғандарға

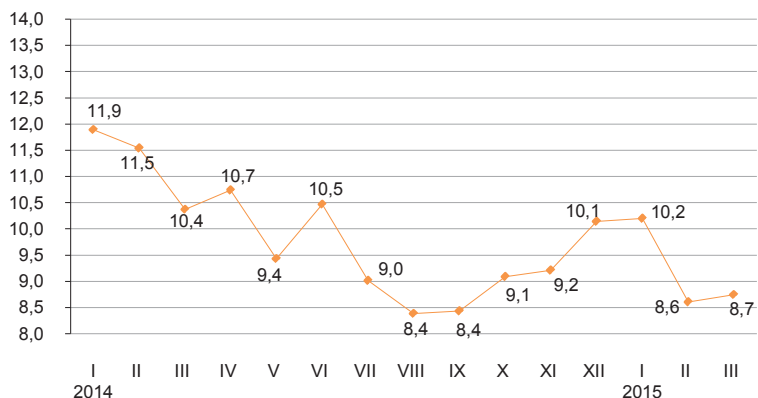

2.2 Халықтың көші-қоны

Халықтың көші-қоны

	адам	
	2015 жылғы қаңтар-наурыз	2014 жылғы қаңтар-наурыз
Келгені		
Барлығы	121 233	88 116
сыртқы көші-қон оның ішінде:	4 165	4 853
ТМД елдері	3 672	4 178
басқа елдер	493	675
ішкі көші-қон	117 068	83 263
Кеткені		
Барлығы	121 584	87 327
сыртқы көші-қон оның ішінде:	4 516	4 064
ТМД елдері	4 039	3 380
басқа елдер	493	684
ішкі көші-қон	117 068	83 263
Көші-қон айырымы		
Барлығы	-351	789
сыртқы көші-қон оның ішінде:	-351	789
ТМД елдері	-367	798
басқа елдер	16	-9
ішкі көші-қон	-	-

Сыртқы көші-қонының өзгеруі

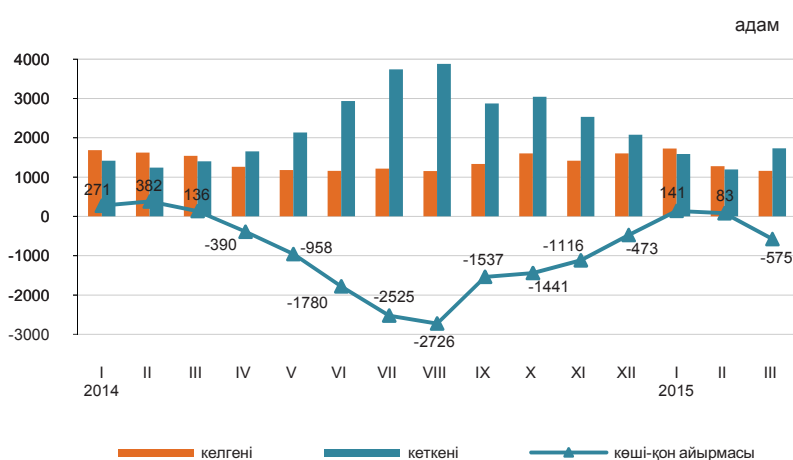

2015 жылғы қаңтар-наурызда Қазақстанға келгендер саны 2014 жылғы қаңтар-наурызбен салыстырғанда 14,2% кеміді, Қазақстаннан кеткендер саны 11,1 артты.

Еліміздегі негізгі көші-қон алмасуы ТМД мемлекеттерімен болуда. ТМД елдерінен келгендердің және сол елдерге кеткендердің үлесі, тиісінше, 88,2% және 89,4% құрады.

Ел ішінде қоныс аударатын көшіп-қонушылар саны 40,6% көбейді. Өңіраралық қоныс аудару бойынша халық көші-қонының оң айырымы еліміздің 5 өңірінде байқалды, оның ішінде шамасы бойынша ең көбі Алматы (10828 адам), Астана қалаларында (324 адам) және Ақмола (1126 адам), Маңғыстау (195 адам), Қостанай (143 адам) облыстарында.

Жеке этностық топтар бойынша сыртқы көші-қонының құрылымы

	жалпы санына пайызбен			
	Келгендер		Кеткендер	
	2015 жылғы қаңтар-наурыз	2014 жылғы қаңтар-наурыз	2015 жылғы қаңтар-наурыз	2014 жылғы қаңтар-наурыз
Барлығы	100	100	100	100
Қазақтар	61,4	64,0	7,3	5,0
Орыстар	16,6	13,6	69,5	66,4
Өзбектер	1,5	2,3	0,5	0,6
Украиндар	2,3	1,2	6,9	7,3
Татарлар	1,6	1,4	2,0	2,8
Немістер	1,6	1,1	7,4	10,8
Басқалар	15,0	16,4	6,4	7,1

2015 жылғы қаңтар-наурыздағы халықтың өңіраралық көші-қоны

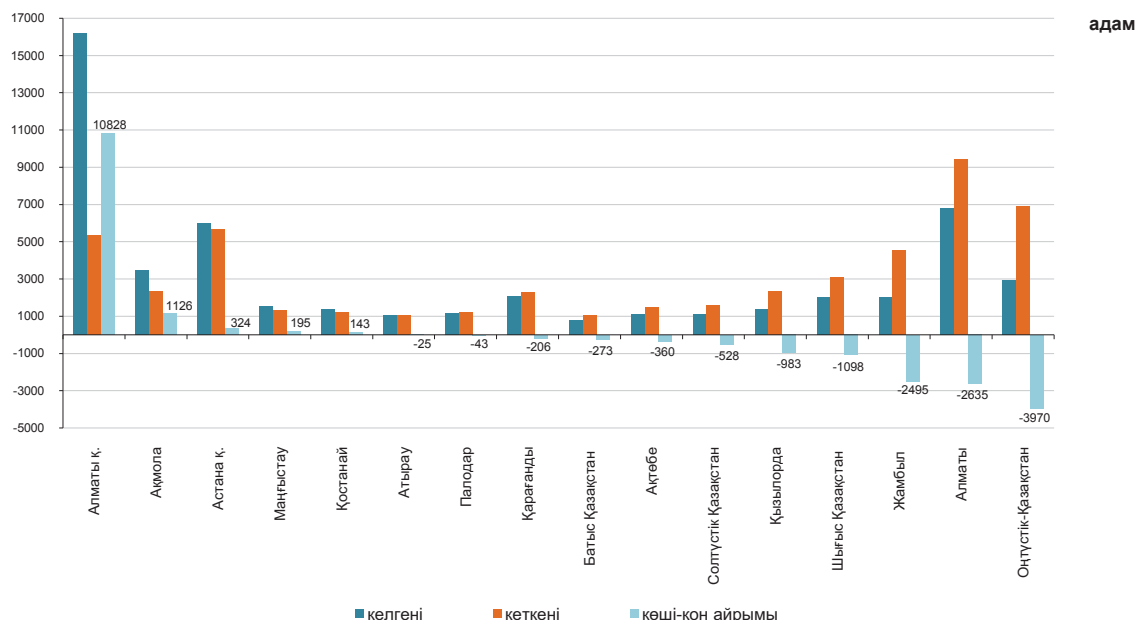

2.3 Халықтың ауру-сырқаулығы

(ҚР ҰЭМ ТҚК «СЭСЖМ ФПО» РМҚК деректері бойынша)

	оқиға	
	Тыныс органдарының туберкулезі	АИТВ-жұқпасы
2014 жылғы наурыз	673	179
2014 жылғы қаңтар-наурыз	2 403	598
2014 жыл	9 925	2 174
2015 жылғы наурыз	650	153
2015 жылғы қаңтар-наурыз	2 319	518

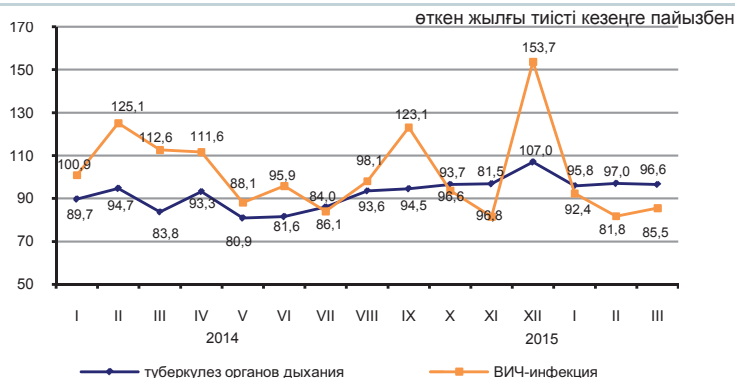

2015 жылғы наурызда жекелеген жұқпалы аурулармен сырқаттану деңгейі

Тіркелген жұқпалы аурулардың арасында аса кең тарағаны жоғары тыныс жолдарының өткір жұқпасы - халықтың 100000 адамына шаққанда 7094,8 (2014 жылғы тиісті кезеңде – 7130,4) оқиға, тыныс органдарының туберкулезі – 53,9 (56,7), ішектің өткір жұқпасы – 50,8 (60,5), мерез – 33,5 (35,6), битшендік – 13 (11,8) және қышыма – 4,9 (4,9), вирустық гепатит – 4,5 (11,9) болды.

Жекелеген жұқпалы ауру түрлерімен халықтың ауру-сырқаулығының өсуі

пайызбен

Диагнозы алғашқы рет қойылған бруцеллез	2015 жылғы наурыз 2015 жылғы ақпанға	
	барлығы	ауылдық жер
	1,1 есе	1,3 есе

Ең көп таралған ауру-сырқауға шалдығу оқиғаларының тіркелген саны

	2015 жылғы қаңтар-наурыз, бірлік	2015 жылғы наурыз, бірлік	2015 жылғы қаңтар-наурыз 2014 жылғы қаңтар-наурызға пайызбен	2015 жылғы наурыз 2014 жылғы наурызға пайызбен	2015 жылғы наурыз 2015 жылғы ақпанға пайызбен
Ротавирус энтериті					
барлығы	450	150	67,6	72,8	94,9
одан 14 жасқа дейінгі балалар	449	149	67,6	72,3	94,3
ауылдық жер		33		1,8 есе	1,5 есе
Бактериялық дизентерия					
барлығы	95	21	1,2 есе	84,0	70,0
одан 14 жасқа дейінгі балалар	53	11	1,2 есе	73,3	57,9
ауылдық жер		1		14,3	25,0
Диагнозы алғашқы рет қойылған бруцеллез					
барлығы	113	45	98,3	93,8	1,1 есе
одан 14 жасқа дейінгі балалар	15	2	1,2 есе	50,0	40,0
ауылдық жер		35		77,8	1,3 есе
Эхинококкоз					
барлығы	222	52	1,1 есе	74,3	75,4
одан 14 жасқа дейінгі балалар	64	55	1,1 есе	2,1 есе	2,1 есе
ауылдық жер		6		14,6	14,3

2.4 Халықты зейнетақымен қамтамасыз ету және әлеуметтік қорғау

(ДСӘДМ деректері бойынша)

Зейнетақының / жәрдемақының орташа мөлшері және алушылар саны

	Тағайындалған зейнетақының / жәрдемақының орташа мөлшері, теңге	Алушылар саны, мың адам
Жасы бойынша зейнетақы төлемі¹⁾		
2013 жыл	31 918	1 734,8
2014 жыл	36 068	1 795,3
Мемлекеттік базалық зейнетақы төлемі		
2013 жыл	9 330	1 765,3
2014 жыл	10 450	1 828,5
Мемлекеттік әлеуметтік жәрдемақы		
2013 жыл	17 738	695,0
2014 жыл	19 918	682,2
Арнаулы мемлекеттік жәрдемақы		
2013 жыл	5 123	1 303,7
2014 жыл	5 701	1 309,0
Мемлекеттік тұрғын үй көмегі²⁾		
2014 жылғы I тоқсан	4 677,3	69,1
2015 жылғы I тоқсан	5 027,1	64,2
Мемлекеттік атаулы әлеуметтік көмегі		
2014 жылғы қаңтар-сәуір	2 485,2	38,7
2015 жылғы қаңтар-сәуір	2 948,1	29,5

¹⁾ Зейнеткерлік жасқа толған тұлғалар.

²⁾ «Алушылар саны» бағанында мың отбасы көрсетілген

2014 жылғы жасы бойынша зейнеткерлер саны 1795332 адам, тағайындалған орташа зейнетақы мөлшері 36068 теңгені құрады. Мемлекеттік базалық зейнетақы төлемі 2015 жылғы 11182 теңгені құрады. 2015 жылғы I тоқсанға тағайындалған тұрғын үй көмегінің орташа мөлшері 5027,1 теңгені құрап, оны 64231 отбасы алды. 2015 жылғы қаңтар-сәуірде тағайындалған атаулы әлеуметтік көмектің орташа мөлшері 2948,1 теңгені құрап, оны 29491 адам алды.

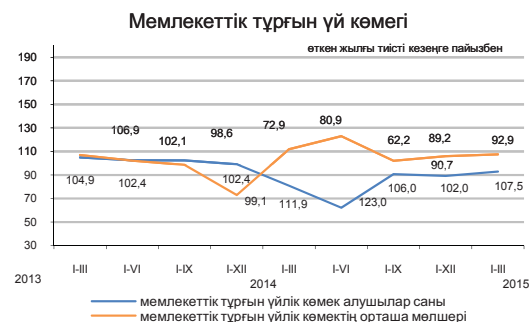
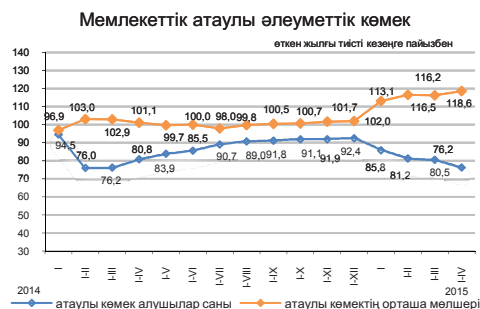
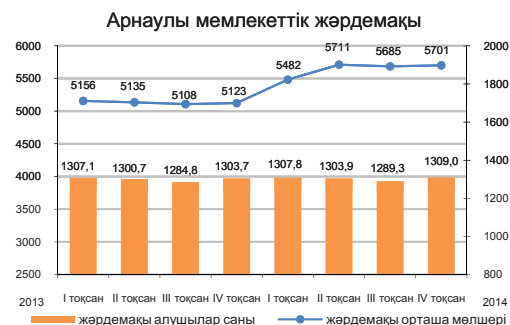
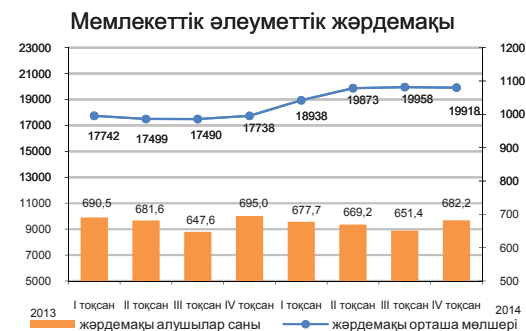
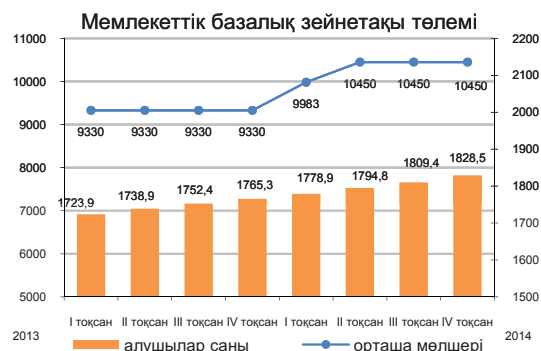
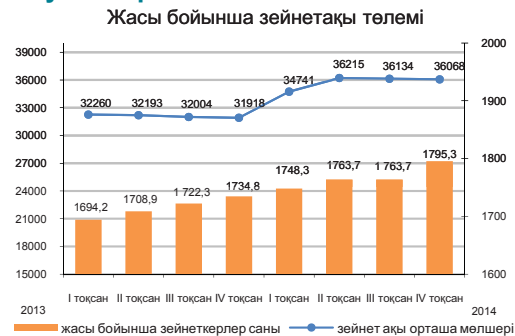

2.5 Қылмыстылық

(БП ҚС АЕК деректері бойынша)

	Тіркелген қылмыстар саны	Одан	
		әйелдерге қатысты	кәмелетке толмағандарға қатысты
2014 жылғы қаңтар-наурыз	79 568	30 096	1 791
2015 жылғы қаңтар-наурыз*	108 856	16 655	1 377

Халықтың 10 000 адамына шаққандағы қылмыстылық деңгейі

	Барлығы
2014 жылғы қаңтар-наурыз	188
2015 жылғы қаңтар-наурыз*	253

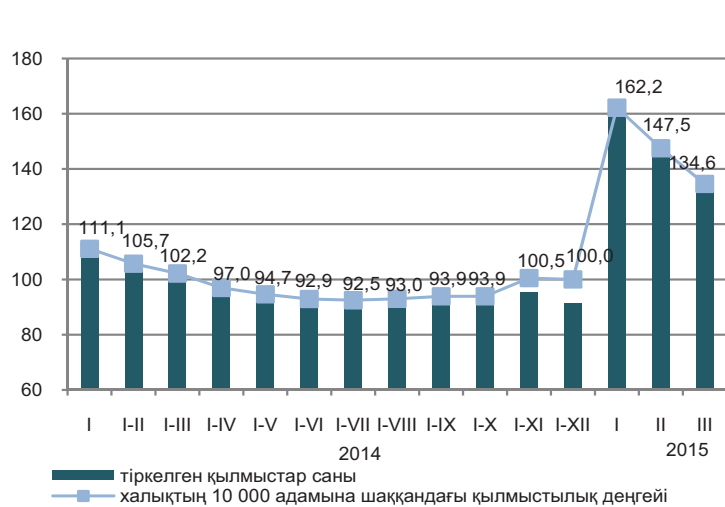

Есепті кезеңде тергелген қылмыстар бойынша тұтастай республика бойынша материалдық залалдың белгіленген сомасы 24584,2 млн. теңгені құрады, оның ішінде 34,1% - меншікке қарсы қылмыстарға, 62,8 % - экономикалық қызмет саласындағы қылмыстарға келеді.

Республиканың құқық қорғау органдары қылмыс жасаған 20979 адамды анықтады, қылмыстық жауапкершілікке 8292 тұлға тартылған. Анықталған қылмыс жасаған тұлғалар саны ішінен 14,1% - әйелдер, 3,4% - кәмелетке толмағандар, мемлекеттік функцияларды атқарушылар – 1,5% құрады. Бұрын қылмыс жасаған тұлғалардың үлес салмағы 4,2% құрады.

Қазақстан бойынша орташа алғанда әрбір алтыншы қылмыс жасаушы қылмысты - мас күйінде, әрбір алтыншы - топ құрамында жасаған. Анықталған қылмыс жасаған тұлғалардың ең көп бөлігін жұмыссыздар құрады – 81,1%.

Қылмыстардың санаттары бойынша

	2015 жылғы қаңтар-наурыз*	Қорытындыға пайызбен
Тіркелген қылмыстар саны – барлығы, оқиғалар	108 856	100,0
Жеке адамға қарсы жасалған қылмыстар одан:	5 962	5,5
қасақана кісі өлтіру және кісі өлтіруге оқталу	251	
денсаулыққа қасақана ауыр зиян келтіру	522	
денсаулыққа қасақана орташа ауыр зиян келтіру	2 078	
Меншікке қарсы жасалған қылмыстар одан:	75 998	69,8
бөтен адамның мүлкін ұрлау	51 674	
алаяқтық	12 362	
тонау	3 499	
қарақшылық	262	
бопсалаушылық	273	
Қоғамдық қауіпсіздік пен қоғамдық тәртіпке қарсы жасалған қылмыстар одан: бұзақылық	9 138	8,4
Халықтың денсаулығына және адамгершілік қасиеттеріне қарсы жасалған қылмыстар одан: есірткімен байланысты қылмыстар	8 131	
Мемлекеттік қызмет пен мемлекеттік басқару мүддесіне қарсы жасалған сыбайлас жемқорлық және өзге де қылмыстар	3 166	2,9
Мемлекеттік қызмет пен мемлекеттік басқару мүддесіне қарсы жасалған сыбайлас жемқорлық және өзге де қылмыстар	2 820	
Әскери қылмыстар	228	0,2
Көлік қылмыстары	1 943	1,8
Басқалары	10 282	9,4

* 2015 жылғы 1 қаңтардан бастап жаңа баптар, сондай-ақ ҚР ӘҚБК-дан баптар енгізілген Қазақстан Республикасының жаңа Қылмыстық кодексі күшіне енді (2014 жылғы 3 шілдедегі редакцияда).

3. Тұрмыс деңгейі

3.1 Халықтың табыстары

Халықтың орта есеппен жан басына шаққандағы атаулы ақшалай табыстары (бағалау)

	теңге
Халықтың орта есеппен жан басына шаққандағы атаулы ақшалай табыстары	
2014 жыл	
I тоқсан	57 980
II тоқсан	62 052
III тоқсан	63 100
IV тоқсан	66 659
2015 жыл*	
I тоқсан	63 266

* Алдын ала деректер.

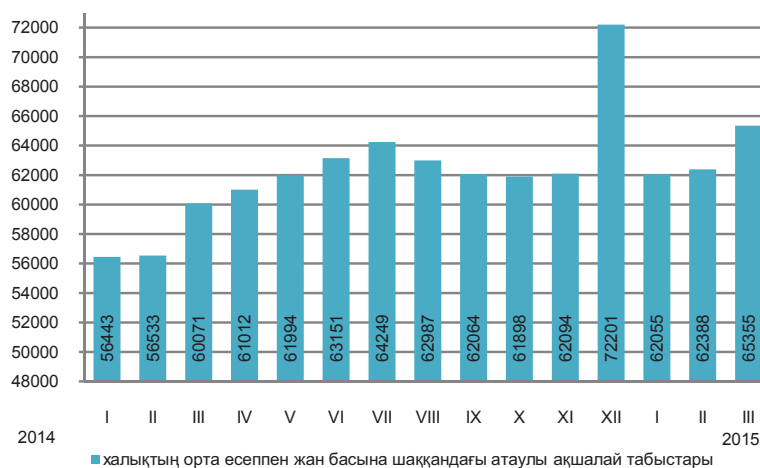

2015 жылғы наурызда халықтың орта есеппен жан басына шаққандағы атаулы ақшалай табыстары 65355 теңгені құрады, бұл 2014 жылғы наурызға қарағанда 8,8% жоғары, нақты ақшалай табыс көрсетілген кезеңде 3,4% өсті.

	өткен жылғы тиісті кезеңге пайызбен	
	2015 жылғы наурыз	2015 жылғы қаңтар-наурыз
Атаулы ақшалай табыстар индексі	108,8	109,7
Нақты ақшалай табыстар индексі	103,4	103,3

Ақшалай табыстардың құрылымы

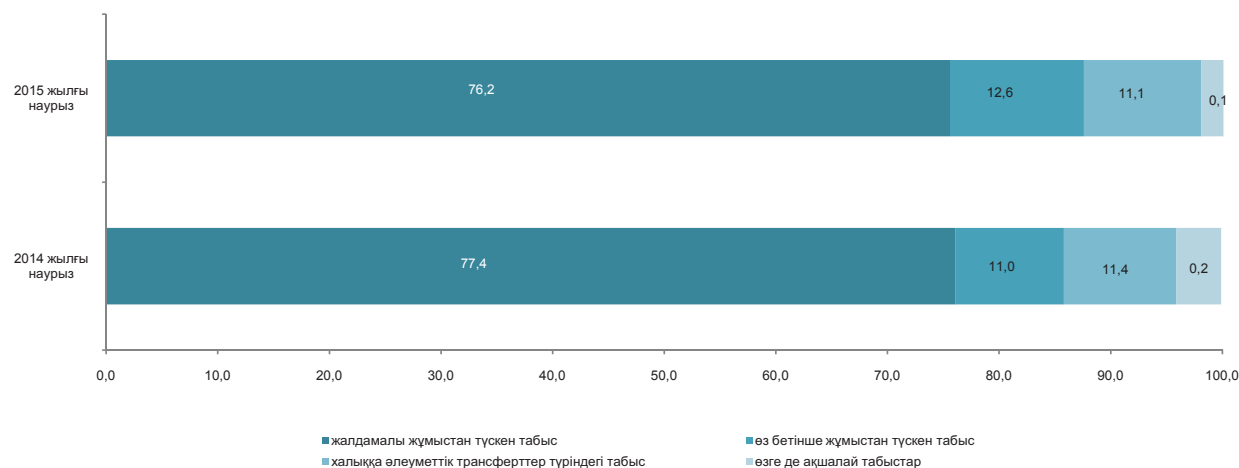

3.2 Күнкөрістің ең төменгі деңгейінің шамасы

орта есеппен бір жылға, теңгемен
 2014 жыл 19 068
 бір айға, теңгемен
 2014 жылғы сәуір 18 290
 2015 жылғы сәуір 19 038

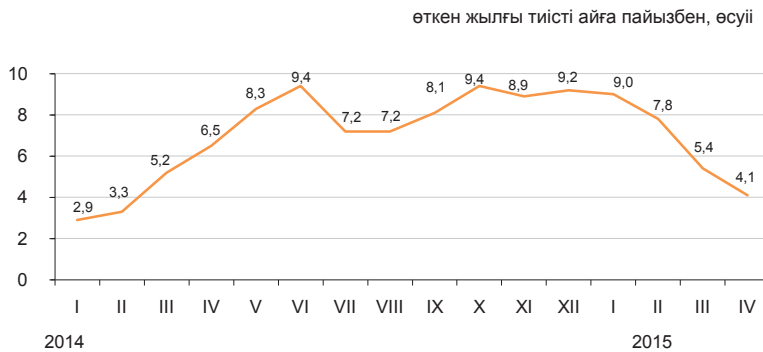

2015 жылғы сәуірде өткен аймен салыстырғанда негізгі тамақ өнімдерін тұтынудың ең төменгі нормаларынан есептелген орта есеппен халықтың жан басына шаққандағы күнкөрістің ең төменгі деңгейінің шамасы 0,1%, 2014 жылғы сәуірмен – 4,1% өсті.

	2015 жылғы сәуір, теңге	2015 жылғы сәуір		Құрылымы
		2015 жылғы наурызға	2014 жылғы желтоқсанға	
Күнкөрістің ең төменгі деңгейінің шамасы	19 038	100,1	101,4	100,0
оның ішінде азық-түлік тауарлары	11 423	100,1	101,4	60,0
азық-түлік емес тауарлар мен ақылы қызметтер	7 615	100,1	101,4	40,0

Азық-түлік қоржынының құрылымы

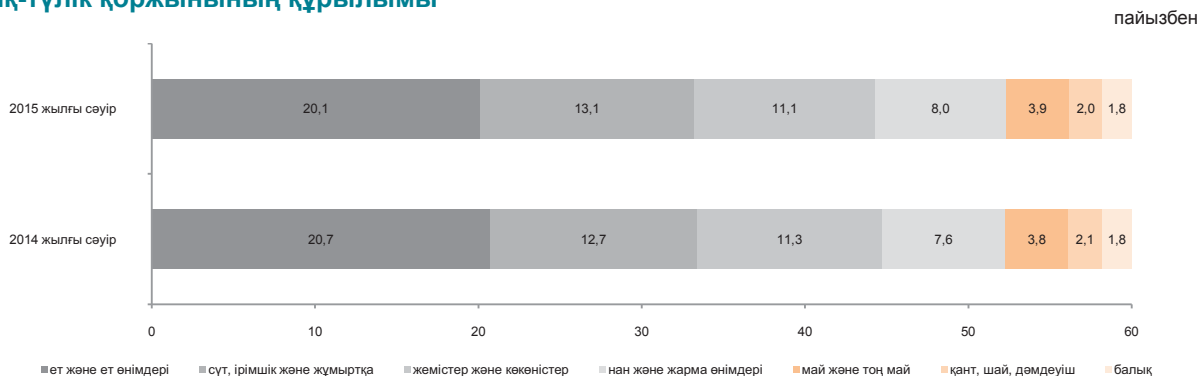

Әлеуметтік-демографиялық топтар бойынша

	Күнкөрістің ең төменгі деңгейінің шамасы, теңге			Күнкөрістің ең төменгі деңгейінің шамасымен ара салмағы, пайызбен
	барлығы	азық-түлік тауарлары	азық-түлік емес тауарлар мен ақылы қызметтер	
Орта есеппен халықтың жан басына шаққанда				
балалар, 13 жасқа дейінгі жасөспірімдер, 14-17 жастағы жас жігіттер	15 072	9 043	6 029	79,2
қыздар	18 453	11 072	7 381	96,9
еңбекке қабілетті халық, 18 жастан жоғары ерлер	22 690	13 614	9 076	119,2
әйелдер	18 020	10 812	7 208	94,7
зейнеткерлер мен қарт адамдар	17 865	10 719	7 146	93,8

4. Еңбек нарығы және еңбекақы төлеу

4.1 Кәсіпорындарда (ұйымдарда) жалданып жұмыспен қамтылу¹⁾

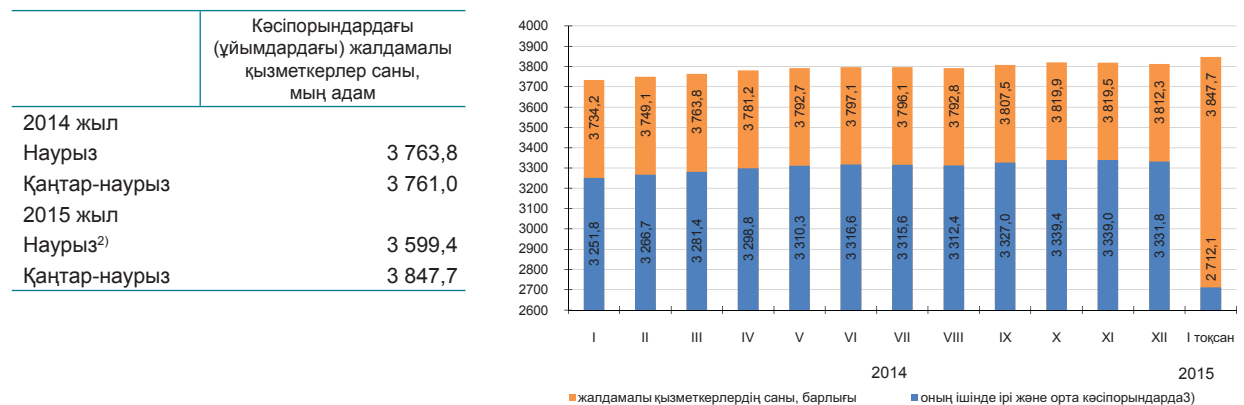

	2015 жылғы қаңтар-наурыз		
	мың адам	өткен тоқсанға пайызбен	2014 жылғы тиісті тоқсанға пайызбен
Барлығы	3 847,7	101,4	102,3
оның ішінде ірі және орта кәсіпорындарда	2 712,1	101,6	102,3

2015 жылғы қаңтар-наурызда кәсіпорындардағы (ұйымдардағы) жалдамалы қызметкерлердің саны 3847,7 мың адамды құрады, оның ішінде ірі және орта кәсіпорындарда – 2712,1 мың адам.

2015 жылғы қаңтар-наурызда ірі және орта кәсіпорындарға 163,9 мың адам қабылданды. Өр түрлі себептермен 172,9 мың адам жұмыстан шықты. Бір қызметкермен 433,9 сағат жұмыс істелді.

2015 жылғы қаңтар-наурызда соңына ірі және орта кәсіпорындарда 25,9 мың бос орын толтырылмады (жалдамалы қызметкерлердің санына 0,9%).

Экономикалық қызметтің жекелеген түрлері бойынша ірі және орта кәсіпорындарда жұмыспен қамтылған жалдамалы қызметкерлердің бары және қозғалысы

	2015 жылғы қаңтар-наурыз				мың адам
	жалдамалы қызметкерлер саны	қабылданған қызметкерлер	жұмыстан шыққан қызметкерлер	одан қысқартылуы мен таратылуына байланысты	
Барлығы	2 712,1	163,9	172,9	7,9	
Ауыл, орман және балық шаруашылығы	78,8	3,8	4,9	0,0	
Өнеркәсіп	666,1	29,7	38,2	2,5	
Құрылыс	183,2	22,1	22,2	0,3	
Көтерме және бөлшек сауда; автомобильдерді және мотоциклдерді жөндеу	142,8	22,0	21,8	0,4	
Көлік және қоймалау	214,8	8,8	11,7	0,3	
Қаржы және сақтандыру қызметі	82,4	7,1	6,9	0,4	
Кәсіби, ғылыми және техникалық қызмет	77,8	6,4	6,0	0,1	
Әкімшілік және қосалқы қызмет көрсету саласындағы қызмет	108,3	13,1	14,4	1,3	
Мемлекеттік басқару және қорғаныс; міндетті әлеуметтік қамтамасыз ету	222,1	12,2	9,9	0,6	
Білім беру	426,6	9,2	9,3	1,2	
Денсаулық сақтау және әлеуметтік қызметтер	350,1	15,8	14,0	0,1	
Қызметтің өзге де түрлері	159,1	13,7	13,6	0,7	

2015 жылғы қаңтар-наурыздағы кәсіпорындарда (ұйымдарда) жалдамалы қызметкерлердің өңірлер бойынша саны

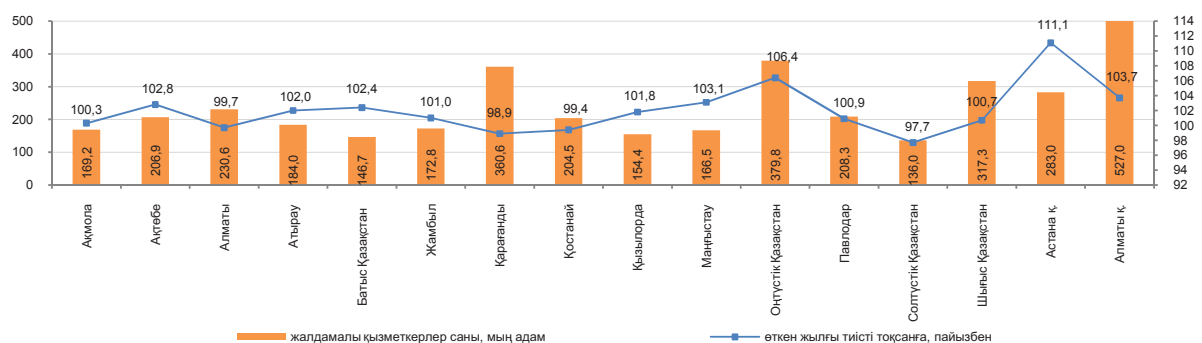

¹⁾ Кәсіпкерлік қызметпен айналысатын ШК қызметкерлері есебінсіз.

²⁾ Бағалау деректері бойынша.

³⁾ «Жеке кәсіпкерлік туралы» заңның шағын кәсіпкерлік субъектілерінің критерийлерінің өзгеруіне сәйкес.

4.2 Жұмыспен қамтылған және жұмыссыз халық

(СК және ДСӘДМ деректері бойынша)

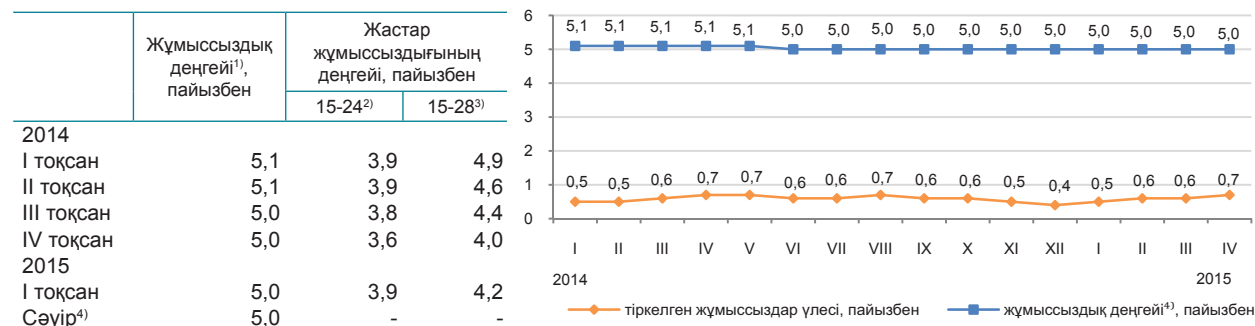

ХЕҰ әдіснамасы бойынша анықталатын жұмыссыздар саны, 2015 жылғы сәуірде бағалау бойынша 455 мың адамды, жұмыссыздық деңгейі - 5% құрады. Жұмыссыздар ретінде жұмыспен қамту органдарында 63,8 мың адам ресми тіркелген (тіркелген жұмыссыздар үлесі – 0,7%).

Бағалау бойынша жасырын жұмыссыздық деңгейі 2015 жылғы I тоқсанда экономикалық тұрғыдан белсенді халықтың 0,4%-ын (40,7 мың адам) құрады.

	2015 жылғы I тоқсан ¹⁾		
	мың адам	2014 жылғы IV тоқсанға пайызбен	2014 жылғы I тоқсанға пайызбен
Экономикалық тұрғыдан белсенді халық	9 091,3	99,8	100,4
Жұмыспен қамтылған халық	8 635,7	99,8	100,6
жалдамалы қызметкерлер	6 147,0	100,7	102,1
өз бетінше жұмыспен қамтылған қызметкерлер	2 488,7	97,7	93,0
жұмыспен нәтижелі қамтылғандар	1 903,2	104,2	111,3
жұмыспен нәтижесіз қамтылғандар	585,5	81,2	68,4
Жұмыссыз халық	455,6	99,4	98,2
Экономикалық тұрғыдан енжар халық	3 694,8	102,9	101,2

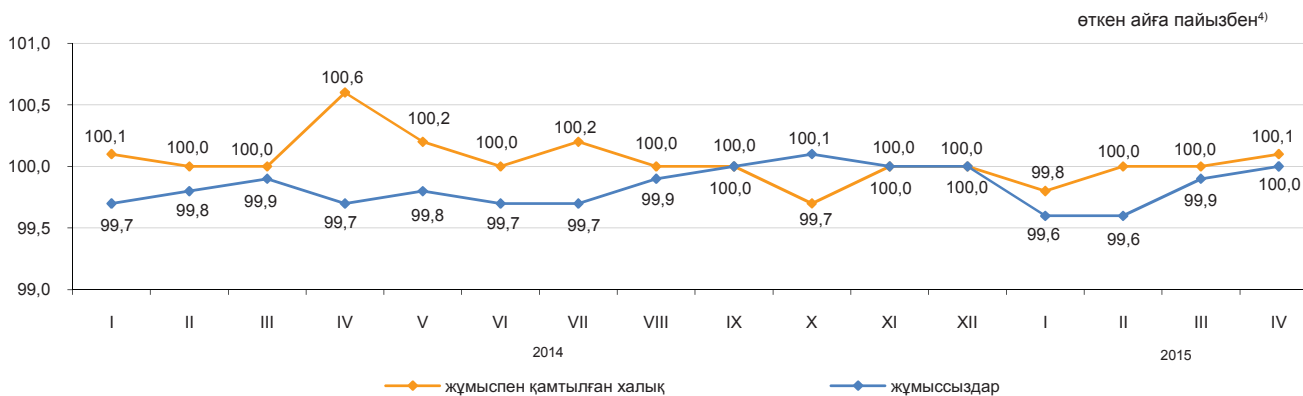

	2015 жылғы сәуір	
	мың адам	2015 жылғы наурызға пайызбен
Жұмыспен қамту органдарына жұмыс делдалдығымен жолыққандар саны	33,9	150,4
Жұмысқа орналастырылған азаматтар	12,4	113,1
Кәсіби даярлауға немесе қайта даярлауға, біліктілігін арттыруға жіберілгендер	1,1	89,4
Қоғамдық жұмыстарға қатысқандар	11,5	125,4

¹⁾ Халықаралық еңбек ұйымының стандарттарына сәйкес.

²⁾ «Қазақстан Республикасындағы мемлекеттік жастар саясаты туралы» Қазақстан Республикасының Заңына сәйкес.

³⁾ Халықтың жұмыспен қамтылуын іріктемелі зерттеу деректері.

⁴⁾ Бағалау.

4.3 Еңбекақы төлеу

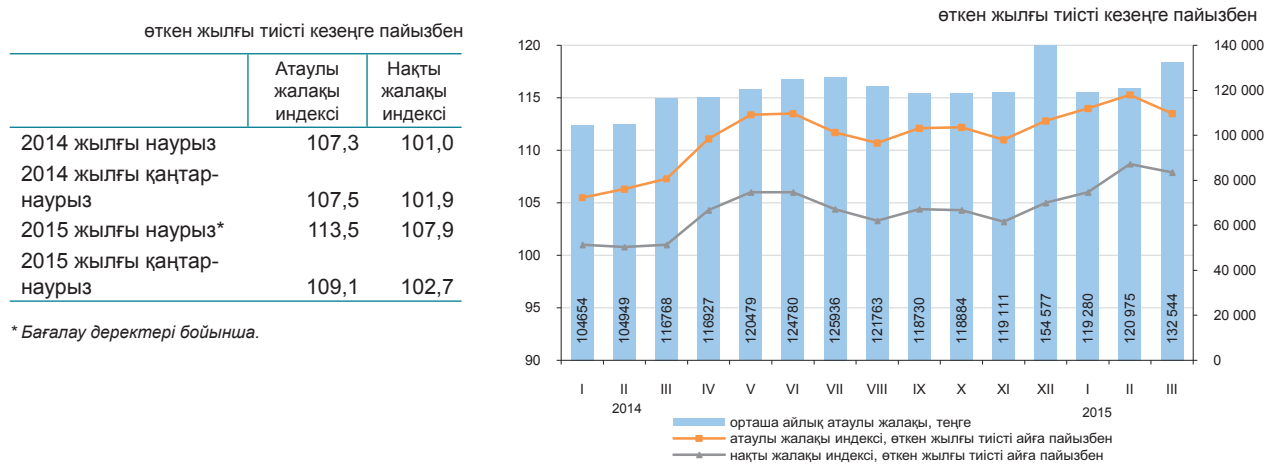

	Орташа айлық атаулы жалақы, теңге	Орташа республикалық деңгейге, пайызбен	Өткен жылғы тиісті тоқсанға, пайызбен	
			атаулы жалақы индексі	нақты жалақы индексі
Экономикалық қызметтің барлық түрлері бойынша	118 638	100,0	109,1	102,7
Ауыл, орман және балық шаруашылығы	57 972	48,9	109,6	103,2
Өнеркәсіп	162 950	137,4	116,4	109,6
Құрылыс	129 404	109,1	108,1	101,8
Көтерме және бөлшек сауда; автомобильдерді және мотоциклдерді жөндеу	119 308	100,6	108,8	102,5
Көлік және қоймалау	156 099	131,6	109,2	102,8
Тұру және тамақтану бойынша қызметтер	106 402	89,7	111,0	104,5
Ақпарат және байланыс	167 655	1,4 есе	112,7	106,1
Қаржы және сақтандыру қызметі	208 862	1,8 есе	107,0	100,8
Жылжымайтын мүлікпен жасалатын операциялар	104 538	88,1	109,7	103,3
Кәсіби, ғылыми және техникалық қызмет	231 190	1,9 есе	111,8	105,3
Әкімшілік және қосалқы қызмет көрсету саласындағы қызмет	97 401	82,1	92,9	87,5
Мемлекеттік басқару және қорғаныс; міндетті әлеуметтік қамтамасыз ету	100 439	84,7	99,8	93,9
Білім беру	73 865	62,3	108,2	101,9
Денсаулық сақтау және әлеуметтік қызметтер	87 283	73,6	110,4	104,0
Өнер, ойын-сауық және демалыс	93 038	78,4	113,4	106,7
Өзге де қызметтер түрлерін ұсыну	202 507	1,7 есе	118,6	111,7

2015 жылғы қаңтар-наурызда бір қызметкердің орташа айлық атаулы жалақысы 118638 теңгені, ірі және орта кәсіпорындарында 131611 теңгені құрады.

2015 жылғы 1 қаңтардан бастап ең төменгі жалақы 21364 теңге мөлшерінде белгіленген.

Орташа айлық жалақы

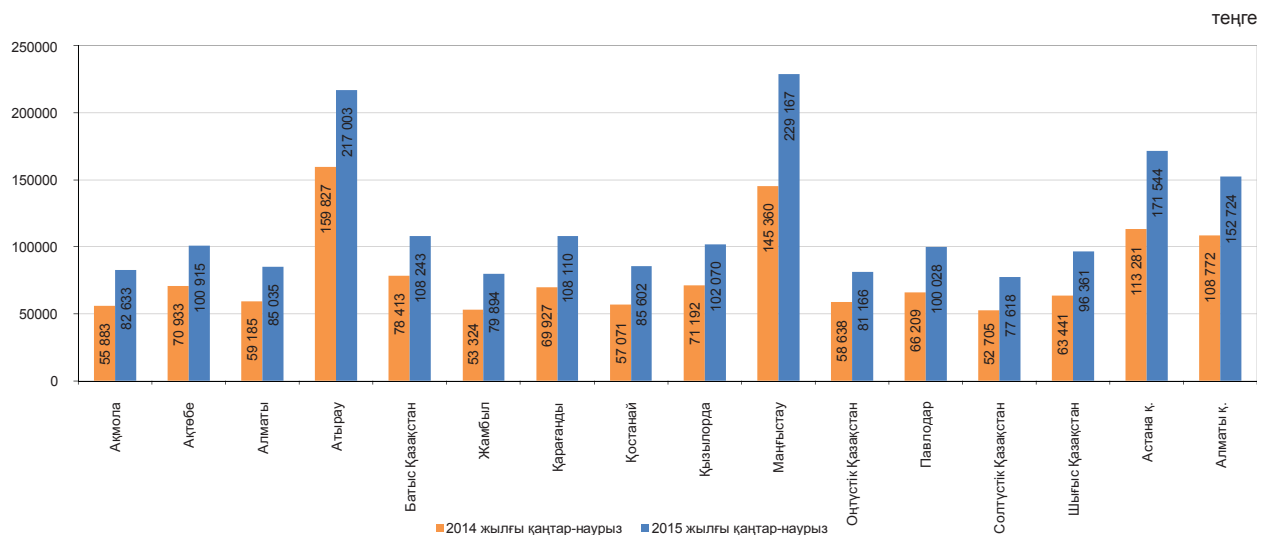

5. Баға

5.1 Тұтыну бағасының индексі

кезең соңына, өткен жылғы желтоқсанға пайызбен
 2014 жыл 107,4
 өткен айға пайызбен
 2014 жылғы сәуір..... 100,6
 2015 жылғы сәуір..... 100,1

2015 жылғы сәуірде бағаның жаңа жиналған көкөністерге 7%, жүзімге – 5,5%, зәйтүн майына – 3,6%, кептірілген жемістер мен жаңғақтарға – 1,7%, алкогольді ішімдіктерге – 1,6% өсуі, олардың жұмыртқаға 2,4%, қантқа – 2%, құс етіне – 1,6%, өсімдік-сары майына – 1,3%, күнбағыс майына – 1,2% төмендеуі белгіленді.

Баға өсімі газеттер және мерзімдік басылымдарға 1%, жиһаз және үйге қажетті заттарға – 0,9%-ды, киім және аяқкиімге, жуғыш және тазалағыш құралдарға, фармацевтикалық өнімдерге, жеке пайдалануға арналған тауарларға – 0,6%-дан құрады. Баға бензинге 0,4%, дизель отынына – 1,2%, баллондағы сұйытылған газға – 9% төмендеді.

Баға деңгейі денсаулық сақтау қызметтеріне 1%, шаштараздар мен жеке қызмет көрсету орындары, қонақ үйлер қызметтеріне – 0,5%-дан, ойын-сауық және мәдениет саласындағы қызметтерге – 0,4% өсті, көлік қызметтеріне 1,5% төмендеді.

өткен айға пайызбен, өсуі

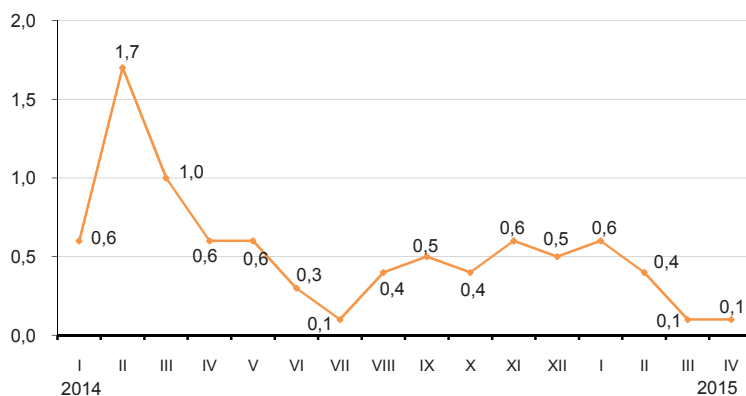

пайызбен

	2015 жылғы сәуір				2015 жылғы қаңтар-сәуір 2014 жылғы қаңтар-сәуірге
	2015 жылғы наурызға	2014 жылғы желтоқсанға	2014 жылғы сәуірге	2010 жылғы желтоқсанға	
Тауарлар мен қызметтер	100,1	101,2	104,6	129,6	105,8
Азық-түлік тауарлары	100,3	101,9	105,5	130,7	106,9
Азық-түлік емес тауарлар	100,2	99,6	103,4	120,8	104,9
Халыққа арналған ақылы қызметтер	99,9	102,0	104,8	137,5	105,4

өткен айға пайызбен, өсуі +, төмендеуі -

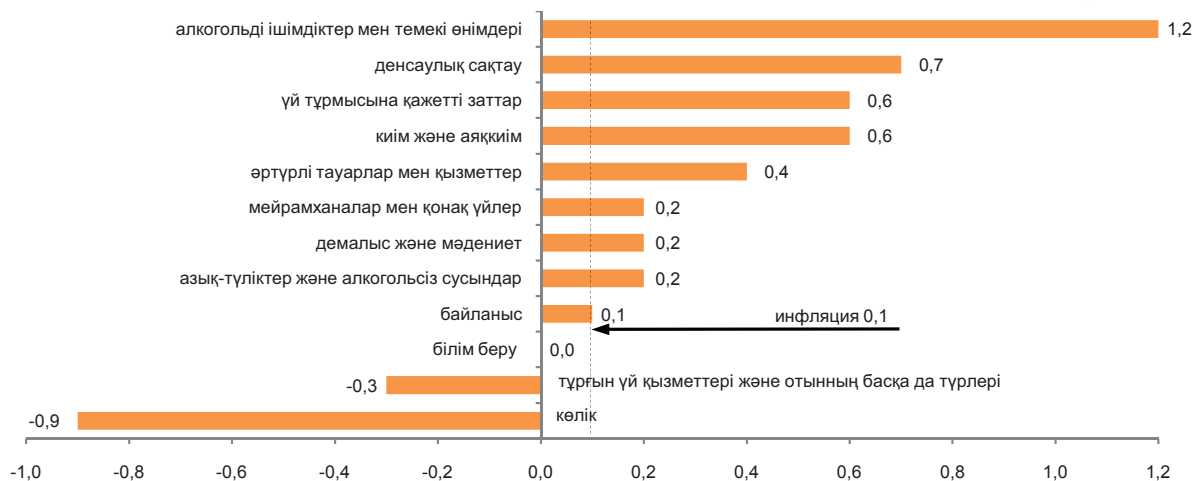

пайызбен

	2015 жылғы сәуір				2015 жылғы қаңтар-сәуір 2014 жылғы қаңтар-сәуірге
	2015 жылғы наурызға	2014 жылғы желтоқсанға	2014 жылғы сәуірге	2010 жылғы желтоқсанға	
Тұтыну бағасының индексі	100,1	101,2	104,6	129,6	105,8
Тұтыну бағасының базалық индексі	100,0	101,2	105,3	130,2	106,3
Халық топтары үшін бағалардың индексі:					
ақшалай табыстары ең аз	100,1	101,3	105,1	130,0	106,5
ақшалай табыстары ең көп	100,2	101,2	104,8	129,0	105,9

5.2 Өндіруші кәсіпорындар бағасының индексі

Өнеркәсіп өнімдеріне

кезең соңына, өткен жылғы желтоқсанға пайызбен	
2014 жыл.....	98,4
өткен айға пайызбен	
2014 жылғы сәуір	100,3
2015 жылғы сәуір	98,2

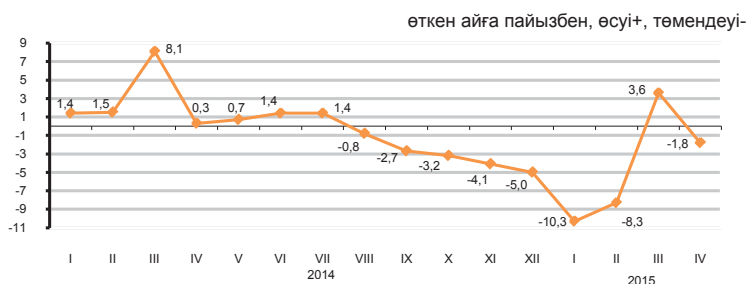

Өндірістік-техникалық мақсаттағы сатып алынған өнімдерге

кезең соңына, өткен жылғы желтоқсанға пайызбен	
2014 жыл.....	110,4
өткен айға пайызбен	
2014 жылғы сәуір.....	101,5
2015 жылғы сәуір.....	99,3

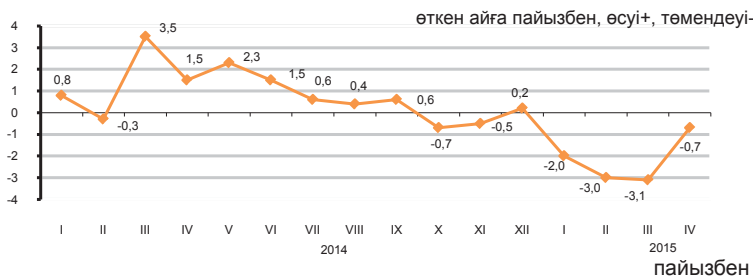

Ағымдағы жылғы сәуірде өндіруші кәсіпорындар бағасының газ конденсатына – 6,9%, мазутқа – 4,9%, мұнайға – 3,5%, металл кендеріне және бензинге – 0,7%-дан төмендеуі, олардың дизель отынына – 3,2%, көмірге – 1,9% жоғарылауы тіркелді.

Баға қорғасынға – 14,2%, мырышқа – 7,7%, алюминийге – 3,5%, қара металдар илегіне – 1,3%, асыл металдарға – 0,8%, ферроқорытпаларға – 0,3% төмендеді, мысқа – 1,5% жоғарылады.

Өсімдік майы – 4,3%, қарақұмық жармасы – 3,8%, құс еті – 3,1%, мал еті – 0,5%, маргарин – 1,6%, қара бидай ұны – 1,3%, бидай ұны – 1,2%, сүт өнімдері – 0,7% арзандады, күріш – 1,1%, нан – 0,3% қымбаттады.

	2015 жылғы сәуір				2015 жылғы қаңтар-сәуір 2014 жылғы қаңтар-сәуірге
	2015 жылғы наурызға	2014 жылғы сәуірге	2014 жылғы желтоқсанға	2010 жылғы желтоқсанға	
Өнеркәсіп -барлығы	98,2	73,7	83,7	100,6	78,5
Өндірілген өнім	97,9	71,1	81,8	97,8	76,2
Өндірістік сипаттағы қызметтер	101,3	108,4	104,0	136,5	107,9
Базалық индекс (мұнай мен металдар бағасының өзгеруін есепке алусыз)	99,4	90,1	93,9	118,4	92,7

Экономикалық қызмет түрлері бойынша

	пайызбен							
	2015 жылғы сәуір							
	2015 жылғы наурызға		2014 жылғы сәуірге		2014 жылғы желтоқсанға		2010 жылғы желтоқсанға	
өнеркәсіп өнімдеріне	сатып алынған өнімдерге	өнеркәсіп өнімдеріне	сатып алынған өнімдерге	өнеркәсіп өнімдеріне	сатып алынған өнімдерге	өнеркәсіп өнімдеріне	сатып алынған өнімдерге	
Кен өндіру өнеркәсібі және карьерлерді қазу	97,0	98,5	60,4	102,2	73,9	97,1	87,9	155,2
Өңдеу өнеркәсібі	99,6	99,4	97,9	92,5	97,2	88,6	113,2	106,1
Электрмен жабдықтау, газ, бу беру және ауа баптау	99,9	99,2	109,6	108,1	106,4	102,7	156,6	153,2
Сумен жабдықтау; кәріз жүйесі, қалдықтардың жиналуын және таратылуын бақылау	99,8	...	103,8	...	101,1	...	156,2	...

Энергия ресурстарының түрлері бойынша

	пайызбен				
	2015 жылғы сәуір				2015 жылғы қаңтар-сәуір 2014 жылғы қаңтар-сәуірге
	2015 жылғы наурызға	2014 жылғы сәуірге	2014 жылғы желтоқсанға	2010 жылғы желтоқсанға	
Энергия ресурстары, барлығы	97,2	61,9	75,2	92,9	66,9
Шикізаттық энергия ресурстары	96,3	56,5	70,6	85,9	61,8
Мұнай өнімдері	101,5	89,5	91,3	117,5	91,8
Электр энергиясы	100,0	109,5	109,6	164,9	109,8

5.3 Ауыл шаруашылығындағы баға индексі

Ауыл шаруашылығы өніміне

кезең соңына, өткен жылғы желтоқсанға пайызбен

2014 жыл.....	113,3
2014 жылғы сәуір.....	101,2
2015 жылғы сәуір.....	99,2

өткен айға пайызбен

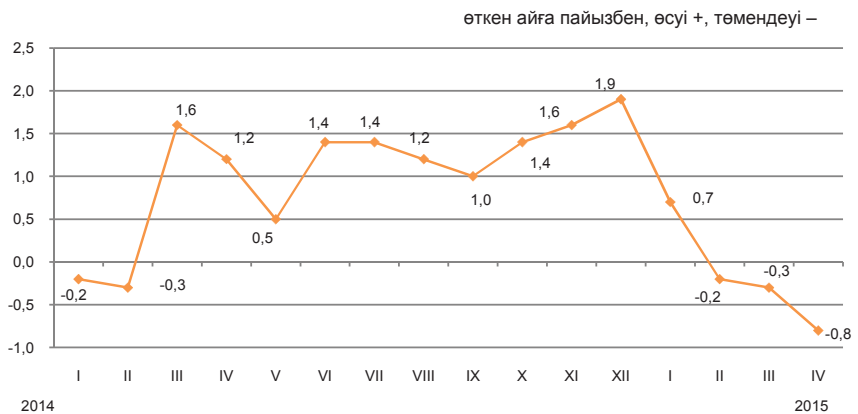

2015 жылғы сәуірде өткен аймен салыстырғанда баға бидайға 0,8%, арпаға - 0,1% төмендеді, ал қарақұмыққа 10,1%, күрішке - 0,3%, қара бидайға - 0,2% өсті.

Көкөніс өнімі 0,1%-ға арзандады. Баға пиязға 1,3%, асханалық қызылшаға - 0,3% төмендеді, ал қырыққабатқа 0,8%, сәбізге - 0,3% өсті. Картоп 1,6%, күнбағыс тұқымы - 0,1% арзандады.

Шошқа еті 0,5%, ірі қара мал және жылқы еті - 0,1%-дан арзандады, ал құс еті 1,2%, қой еті - 0,2% қымбаттады. Баға жұмыртқаға 5%, шикі сүтке - 2,8% төмендеді.

	2015 жылғы сәуір				пайызбен 2015 жылғы қаңтар-сәуір 2014 жылғы қаңтар-сәуірге
	2015 жылғы наурызға	2014 жылғы желтоқсанға	2014 жылғы сәуірге	2010 жылғы желтоқсанға	
Ауыл шаруашылығы өнімі	99,2	99,5	110,2	126,1	112,8
Өсімдік шаруашылығы өнімі	99,5	100,7	117,0	121,8	120,7
Мал шаруашылығы өнімі	98,8	97,7	100,3	124,3	101,6
	99,2	98,9	101,1	125,8	102,1

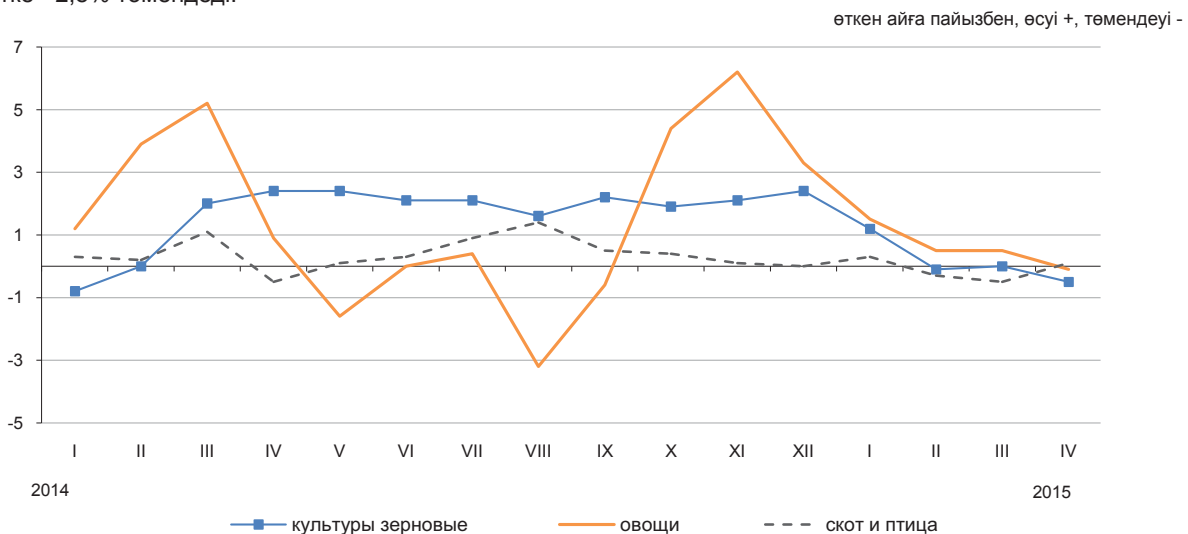

Ауыл шаруашылығы өнімдерінің түрлері бойынша

	2015 жылғы сәуір				пайызбен 2015 жылғы қаңтар-сәуір 2014 жылғы қаңтар-сәуірге
	2015 жылғы наурызға	2014 жылғы желтоқсанға	2014 жылғы сәуірге	2010 жылғы желтоқсанға	
Бидай	99,2	100,5	120,1	118,6	124,7
Арпа	99,9	101,0	110,3	138,0	111,2
Сұлы	100,0	100,5	99,1	121,2	99,7
Қарақұмық	110,1	111,4	116,5	61,4	106,0
Картоп	98,4	99,4	109,4	103,6	116,3
Ірі қара мал	99,9	99,8	101,9	136,7	102,1
Жылқы	99,9	100,3	103,2	136,7	103,2
Қой	100,2	101,9	103,0	168,1	103,5
Шошқа	99,5	98,1	102,5	113,0	105,3
Құс	101,2	97,7	107,8	110,5	108,4
Шикі сүт	97,2	96,4	100,6	129,1	104,4
Жұмыртқа	95,0	90,8	84,3	79,1	85,4

5.4 Құрылыстағы баға индексі

кезең соңына, өткен жылғы желтоқсанға пайызбен
 2014 жыл..... 104,4
 өткен айға пайызбен
 2014 жылғы сәуір..... 100,5
 2015 жылғы сәуір..... 100,1

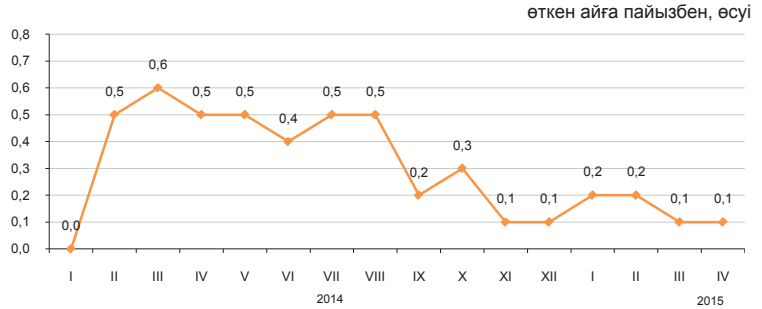

2015 жылғы сәуірде өткен аймен салыстырғанда құрылыс ұйымдарының табақты шыныны сатып алу бағасы 2,9%, пластмассадан жасалған құрылыс бұйымдарын – 1,9%, тауарлы бетон және жайма болатты – 1,5%-дан, қиыршықтас пен шағылды – 0,2%-дан, құмды – 0,1% төмендеді.
 Олифа 1,3%, ғаныш – 0,5% қымбаттады.

	2015 жылғы сәуір				2015 жылғы қаңтар-сәуір 2014 жылғы қаңтар-сәуірге
	2015 жылғы наурызға	2014 жылғы желтоқсанға	2014 жылғы сәуірге	2010 жылғы желтоқсанға	
Құрылыс	100,1	100,6	103,4	119,6	104,0
Құрылыс-монтаж жұмыстары	100,1	100,3	103,1	120,6	104,0
Машиналар мен жабдықтар	100,3	101,1	103,6	117,0	103,9
Өзге де жұмыстар мен шығындар	99,6	101,9	104,6	119,6	104,5

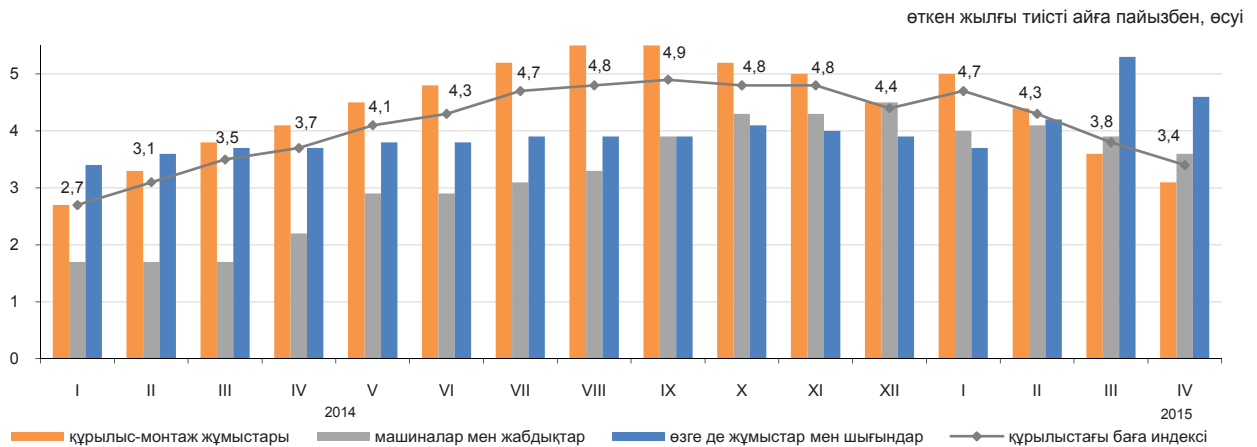

Сатып алынған құрылыс материалдары бағасының индексі

	2015 жылғы сәуір				2015 жылғы қаңтар-сәуір 2014 жылғы қаңтар-сәуірге
	2015 жылғы наурызға	2014 жылғы желтоқсанға	2014 жылғы сәуірге	2010 жылғы желтоқсанға	
Кен өндіру өнеркәсібінің өнімдері	99,9	101,5	101,7	112,5	101,4
Сүрек және сүректен жасалған бұйымдар	100,0	99,8	100,2	104,9	100,3
Бояулар, лактар және соған ұқсас жабындар	100,3	100,2	99,6	108,5	99,9
Қыш тақтайшалар және тақталар	99,6	99,9	99,2	106,2	100,1
Портландцемент	99,6	96,8	95,5	104,6	96,7
Құрылыстық мақсатқа арналған бетоннан жасалған бұйымдар	99,2	99,1	99,8	105,4	100,6
Бетондар мен ерітінділер	98,7	98,9	98,9	109,6	100,3
Негізгі қара металдар	98,8	96,7	97,8	98,9	100,5
Жиналмалы құрылыс металл конструкциялары	100,0	103,8	102,9	111,6	103,0

5.5 Тұрғын үй нарығындағы баға

Жаңа тұрғын үйлерді сату бағасының өзгеруі

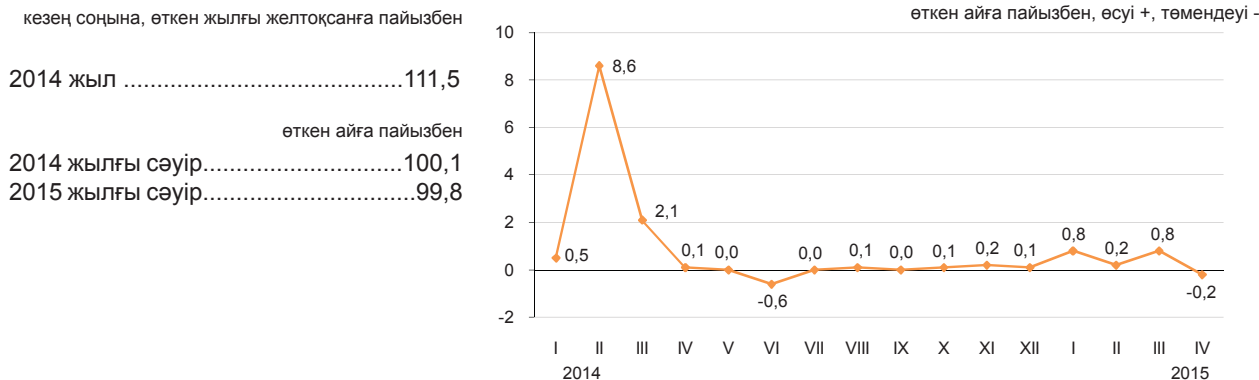

Абаттандырылған тұрғын үйлерді алып сату бағасының өзгеруі

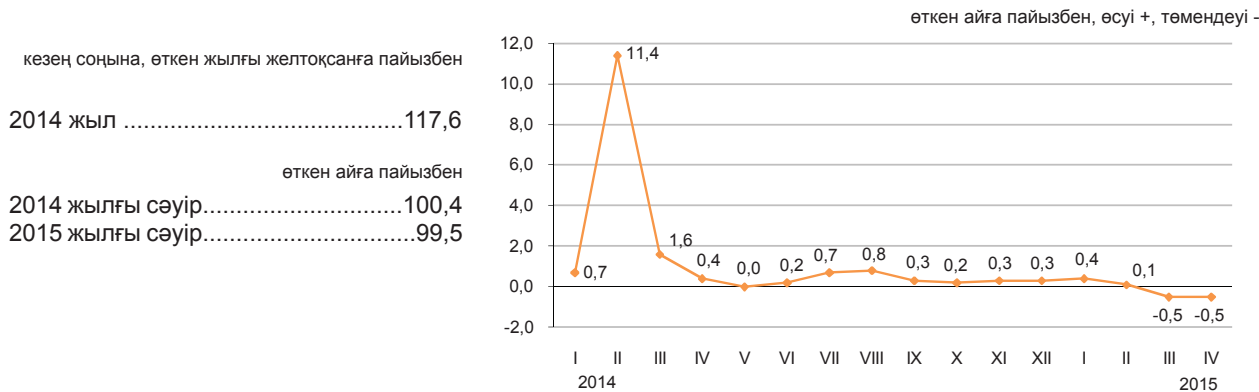

Абаттандырылған тұрғын үйді жалға алу төлемінің өзгеруі

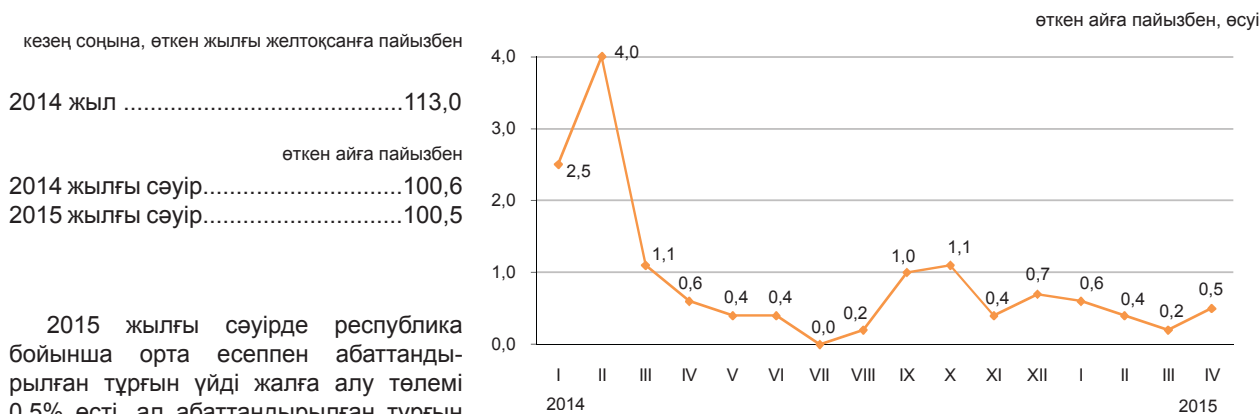

2015 жылғы сәуірде республика бойынша орта есеппен абаттандырылған тұрғын үйді жалға алу төлемі 0,5% өсті, ал абаттандырылған тұрғын үйлерді алып сату бағалары – 0,5%, жана тұрғын үйлерді сату – 0,2% төмендеді.

пайызбен, өсуі +, төмендеуі -

	1 шаршы метрінің бағасы, теңге	2015 жылғы сәуір				2015 жылғы қаңтар-сәуір 2014 жылғы қаңтар-сәуірге
		2015 жылғы наурызға	2014 жылғы желтоқсанға	2014 жылғы сәуірге	2010 жылғы желтоқсанға	
Жаңа тұрғын үйлерді сату	225 084	-0,2	1,6	1,5	49,0	4,4
Абаттандырылған тұрғын үйлерді алып сату	173 345	-0,5	-0,4	2,4	62,4	6,8
Абаттандырылған тұрғын үйді жалға алу төлемі	1 259	0,5	1,7	6,0	50,5	7,5

* Бастапқы, таза әрленген пәтерлердің жалпы ауданының бір шаршы метрінің бағасы.

5.6 Көтерме саудада сату бағасының индексі

кезең соңына, өткен жылғы желтоқсанға пайызбен
 2014 жыл.....109,2
 өткен айға пайызбен
 2014 жылғы сәуір.....101,6
 2015 жылғы сәуір99,7

Ағымдағы жылғы сәуірде көтерме саудада сату бағасының сұйытылған пропан мен бутанға – 12,7%, дизель отынына – 4,9%, қара металдарға – 3,7% төмендеуі, олардың мазутқа – 4,9% жоғарылауы белгіленді. Азық-түлік тауарларынан жұмыртқа – 4,7%, картоп – 1,6%, құс еті – 1%, күнбағыс майы – 0,8%, сары май – 0,5% арзандады, макарон өнімдері – 4,1%, қант – 2,2%, жуғыш құралдар – 1,9% қымбаттады.

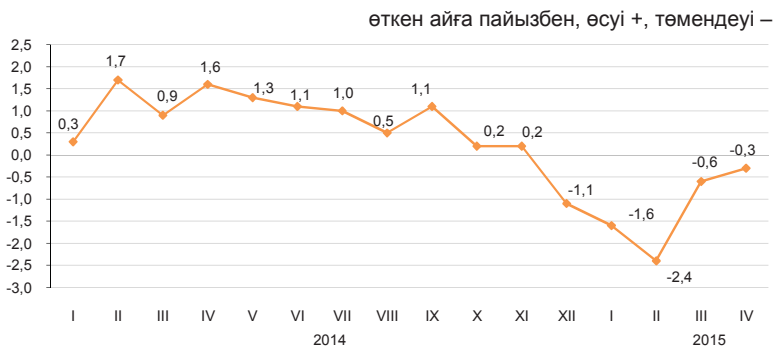

	2015 жылғы сәуір				2015 жылғы қаңтар-сәуір 2014 жылғы қаңтар-сәуірге
	2015 жылғы наурызға	2014 жылғы сәуірге	2014 жылғы желтоқсанға	2010 жылғы желтоқсанға	
Тауарлар мен өнімдер - барлығы	99,7	99,4	95,2	120,5	102,6
Тұтыну тауарлары	100,8	105,7	100,8	126,1	108,3
Аралық тұтыну өнімі	98,1	91,0	87,0	114,2	95,8
Өндіріс құралдары	99,8	99,6	98,7	107,8	101,5

Түпкілікті мақсат бойынша жіктелген тауарлар

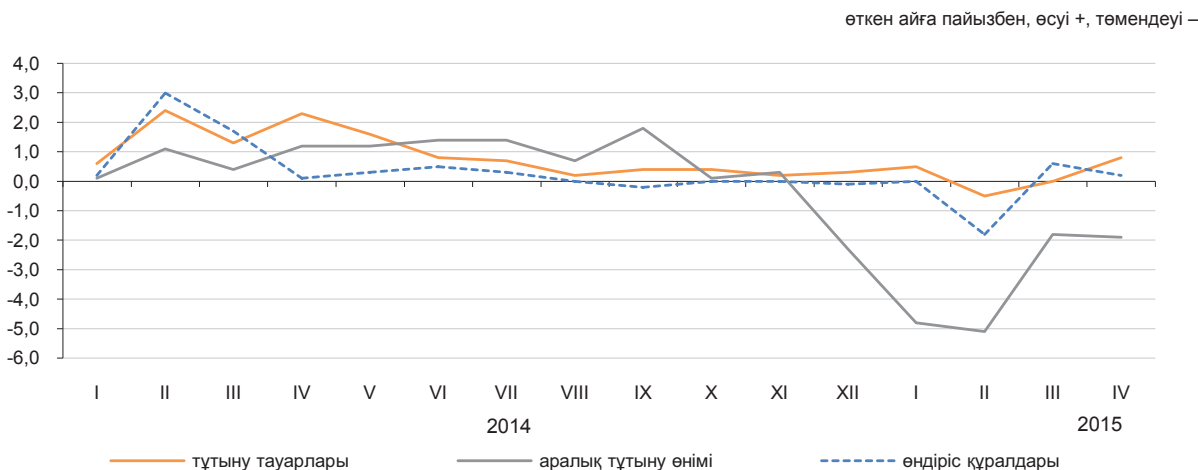

Негізгі топтар бойынша

	2015 жылғы сәуір				2015 жылғы қаңтар-сәуір 2014 жылғы қаңтар-сәуірге
	2015 жылғы наурызға	2014 жылғы сәуірге	2014 жылғы желтоқсанға	2010 жылғы желтоқсанға	
Жаңа піскен жемістер мен көкөністер	102,8	105,7	104,2	118,9	111,1
Ет және ет өнімдері	99,5	107,8	98,2	135,1	110,5
Сүт өнімдері, жұмыртқа, май мен тоң май	99,3	103,6	98,6	121,2	106,4
Қант, шоколад, кондитерлік өнімдер	100,6	102,7	94,8	112,5	108,3
Ұн мен жармалар	103,1	112,0	3,0	132,3	114,6
Кофе, шай, какао және дәмдеуіштер	100,0	104,9	101,1	119,1	108,4
Автомобильдерге арналған бөлшектер мен жабдықтар	108,0	108,7	107,4	126,5	104,6
Ыдыстар мен тазалағыш құралдар	101,4	105,2	102,6	125,9	107,2
Фармацевтикалық және медициналық тауарлар және дәрі-дәрмектер	100,2	109,9	101,8	138,4	113,4
Қатты, сұйық және газ тәрізді отын	97,9	85,1	81,1	109,6	90,7
Химиялық тауарлар	99,6	98,8	98,4	117,7	100,1
Шиналар	98,8	89,3	93,3	108,8	92,4

5.7 Заңды тұлғаларға көрсетілген жүк көлігі және почталық, курьерлік және байланыс қызметтеріне тарифтердің индексі

Жүк көлігі қызметтеріне

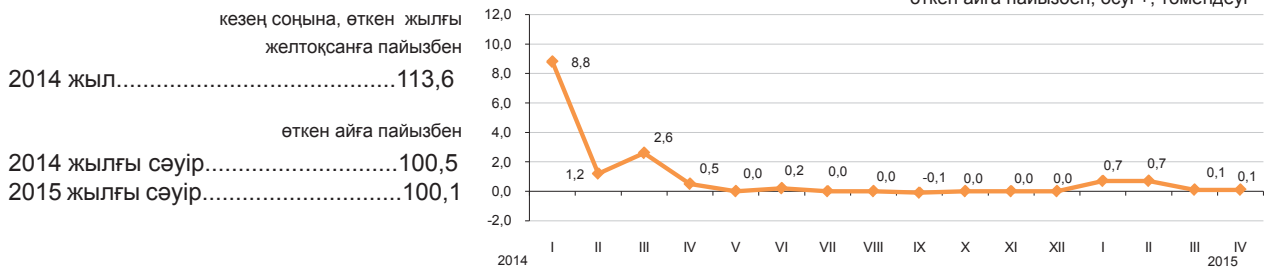

Жүк көлігінің түрлері бойынша

2015 жылғы сәуірде өткен аймен салыстырғанда теміржол қызметтеріне тарифтер 0,2%, құбыр – 0,1% көтерілді.

Автомобиль көлігімен жүк тасымалдау тарифтері 0,3% арзаңдады.

Әуе, ішкі су көліктері түрлерінің тарифтері өзгерген жоқ.

	2015 жылғы сәуір				2015 жылғы қаңтар-сәуір 2014 жылғы қаңтар-сәуірге
	2015 жылғы наурызға	2014 жылғы желтоқсанға	2014 жылғы сәуірге	2010 жылғы желтоқсанға	
Жүк көлігі	100,1	101,7	101,7	159,6	103,4
Автомобиль	99,7	99,3	100,4	112,9	101,3
Теміржол	100,2	101,5	101,5	152,2	101,3
Әуе	100,0	100,0	100,0	104,4	100,0
Құбыр	100,1	102,2	102,2	169,2	105,9
Ішкі су	100,0	100,0	103,1	124,0	103,1

Почталық және курьерлік қызметтерге

кезең соңына, өткен жылғы желтоқсанға пайызбен

2014 жыл..... 115,9

өткен айға пайызбен

2014 жылғы сәуір 98,7

2015 жылғы сәуір 100,0

Байланыс қызметтеріне

кезең соңына, өткен жылғы желтоқсанға пайызбен

2014 жыл.....95,0

өткен айға пайызбен

2014 жылғы сәуір.....98,9

2015 жылғы сәуір.....99,7

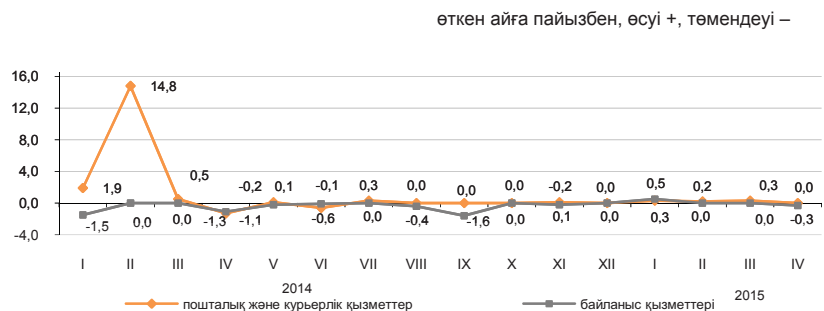

Почталық, курьерлік және байланыс қызметтерінің түрлері бойынша

	2015 жылғы сәуір				2015 жылғы қаңтар-сәуір Э2014 жылғы қаңтар-сәуірге
	2015 жылғы наурызға	2014 жылғы желтоқсанға	2014 жылғы сәуірге	2010 жылғы желтоқсанға	
Почталық және курьерлік қызметтері	100,0	100,8	100,7	122,0	103,1
Почталық қызметтері	100,0	100,0	100,7	161,5	104,9
Курьерлік қызметтері	100,0	101,5	100,5	98,4	101,3
Байланыс қызметтері	99,7	100,2	97,8	77,5	97,2
Жергілікті телефон байланысы	100,2	100,2	100,2	97,7	100,1
Қалааралық телефон байланысы	100,0	100,0	100,1	96,4	100,1
Сымды желілер арқылы Интернетке қатынауды ұсыну бойынша қызметтері	97,6	97,6	93,6	55,0	95,3
Жедел әрекетті байланыс қызметтері	100,0	102,9	102,9	92,8	98,8
Сымсыз желілер арқылы Интернетке қатынауды ұсыну бойынша қызметтері	100,8	100,9	100,7	82,1	100,1
Өзге де телекоммуникациялық қызметтер	100,0	100,0	95,2	84,8	95,2

5.8 Сыртқы сауда бағасының индексі

Экспорттық жеткізілімдер

кезең соңына, өткен жылғы желтоқсанға пайызбен

2014 жыл..... 92,3

өткен айға пайызбен

2014 жылғы наурыз..... 100,7

2015 жылғы наурыз..... 96,8

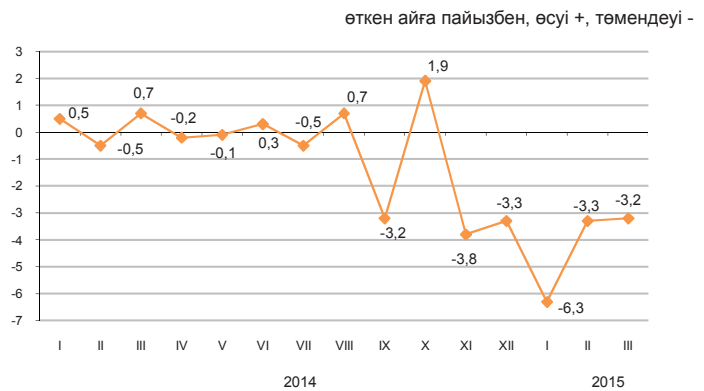

Импорттық түсімдер

кезең соңына, өткен жылғы желтоқсанға пайызбен

2014 жыл..... 104,8

өткен айға пайызбен

2014 жылғы наурыз..... 100,8

2015 жылғы наурыз..... 100,6

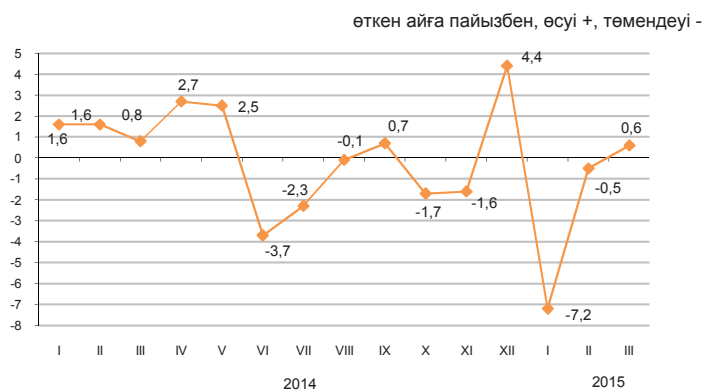

Ағымдағы жылғы наурызда экспорттық жеткізілімдер бағасының мұнайға – 16,5%, қорғасынға – 16,2%, бидайға –11,1%, ферроқорытпаларға – 1,6% төмендеуі, олардың газ конденсатына – 12,8%, табиғи газға – 10,4%, қара металдар илегіне – 8,1% жоғарылауы тіркелді. Импортталатын өнімдерден жемістер мен жаңғақтар 6,9%, шай – 5,8%, өсімдік майы – 1,9% қымбаттады, қант – 7,9%, балық – 7,4%, дәрі-дәрмектер - 3,6%, құс еті - 2%, кофе – 1,3% арзандады.

	2015 жылғы наурыз				2015 жылғы қаңтар-наурыз 2014 жылғы қаңтар-наурызға
	2015 жылғы ақпанға	2014 жылғы наурызға	2014 жылғы желтоқсанға	2010 жылғы желтоқсанға	
Экспорт - барлығы	96,8	80,5	87,7	103,9	83,4
Шикізат	94,2	74,0	81,9	107,1	76,5
Жартылай дайын өнімдер	97,5	92,1	95,8	85,4	91,0
Дайын өнімдер	99,8	91,6	95,7	85,3	92,3
Импорт - барлығы	99,8	80,4	87,8	63,2	81,4
Шикізат	100,6	93,7	93,0	99,1	94,4
Жартылай дайын өнімдер	113,9	89,8	94,8	85,6	82,4
Дайын өнімдер	100,0	92,8	93,4	96,3	94,2
	101,4	113,9	94,3	108,4	108,5
Дайын өнімдер	98,9	89,9	92,4	95,2	92,8

Өнімдердің топтары бойынша

	пайызбен							
	Экспорттық жеткізілімдер				Импорттық түсімдер			
	2015 жылғы наурыз				2015 жылғы наурыз			
	2015 жылғы ақпанға	2014 жылғы наурызға	2014 жылғы желтоқсанға	2010 жылғы желтоқсанға	2015 жылғы ақпанға	2014 жылғы наурызға	2014 жылғы желтоқсанға	2010 жылғы желтоқсанға
Сүт өнімдері, құс жұмыртқасы	99,8	86,4	77,4	106,1	99,8	58,1	83,2	62,7
Дәнді дақылдар	90,5	100,8	111,6	64,9	96,0	75,5	88,1	54,2
Қант және қанттан жасалған кондитерлік өнімдер	102,3	78,4	96,2	73,8	93,0	79,4	89,4	82,8
Алкогольді ішімдіктер және алкогольсіз сусындар	113,6	107,1	110,0	76,5	96,8	75,7	83,9	73,3
Минералды өнімдер	94,5	72,0	80,3	102,1	109,7	84,5	82,4	75,6
Қара және түсті металдар	99,9	86,2	92,6	85,4	102,9	123,5	98,5	134,6
Химия өнеркәсібі өнімдері	99,7	136,9	110,5	125,3	97,3	59,9	91,0	67,4
Пластмасса және одан жасалған бұйымдар	68,1	56,5	61,2	61,2	101,1	73,5	87,4	73,5
Тоқыма және тоқыма бұйымдар	103,2	81,9	89,8	118,3	100,6	92,6	92,8	104,5

5.9 Коммерциялық жылжымайтын мүлікті жалға беру бағасының индексі

кезең соңына,
өткен жылғы желтоқсанға пайызбен

2014 жыл..... 103,3

өткен айға пайызбен

2014 жылғы сәуір..... 100,3

2015 жылғы сәуір..... 100,2

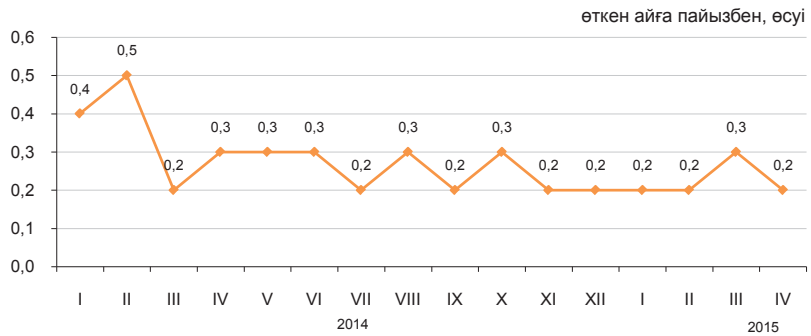

2015 жылғы сәуірде өткен аймен салыстырғанда мейрамханаларды жалға беру бағасы 2%, банк филиалдарына арналған орын-жайларды – 1,2%, шаштараздар мен сұлулық салондарын – 0,8%, асханаларды – 0,6%, дүкендерді – 0,5%, өнеркәсіптік базаларды – 0,4% өсті.

Дәмханаларды жалға беру 0,2% арзандады.

	2015 жылғы сәуір				2015 жылғы қаңтар-сәуір 2014 жылғы қаңтар-сәуірге
	2015 жылғы наурызға	2014 жылғы сәуірге	2014 жылғы желтоқсанға	2010 жылғы желтоқсанға	
Коммерциялық жылжымайтын мүлікті жалға беру	100,2	102,8	101,0	114,6	102,9
Өкімшілік-кеңсеге арналған жайлар	100,4	102,9	101,4	111,3	102,6
Сауда жайлары	100,1	102,5	100,5	116,3	102,8
Мейрамханалар және қоғамдық тамақтандыру пункттері	101,0	104,2	101,6	110,8	104,1
Тұрмыстық қызмет көрсететін пункттер, сервистер	100,2	103,1	101,3	125,3	103,0
Қойма жайлары	100,3	102,5	101,2	114,7	102,9
Өндірістік жайлар	100,2	102,9	101,4	119,5	103,0
Паркингтер	100,0	101,8	101,3	105,9	104,6
Коммерциялық жылжымайтын мүліктің өзге де түрлері	100,7	108,1	102,6	111,2	107,0

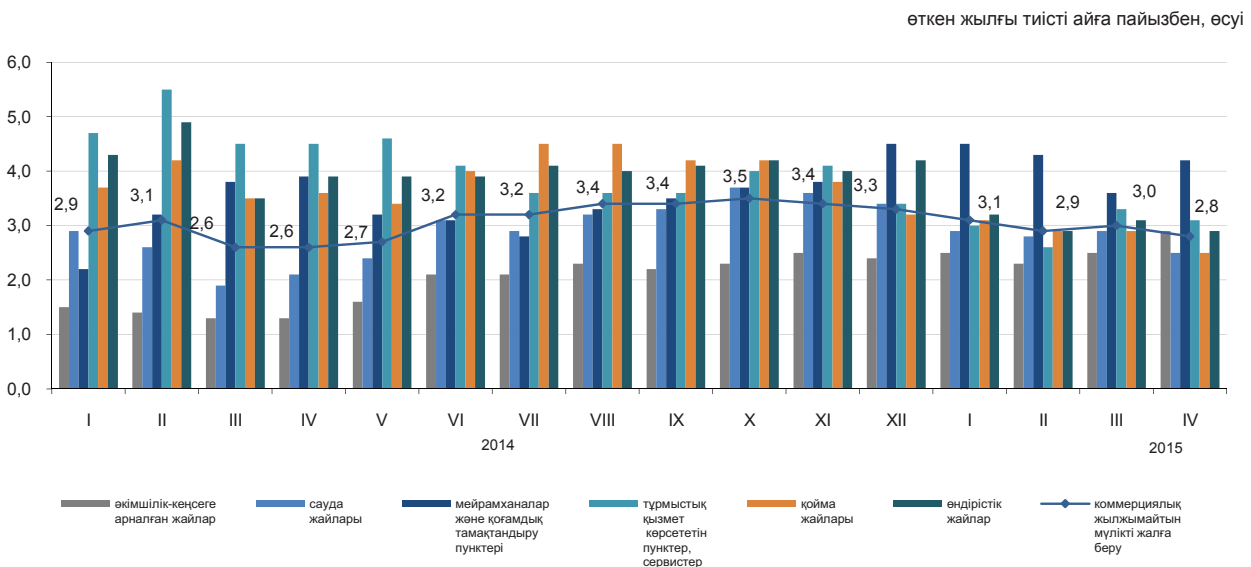

6. Ұлттық экономика

6.1 Қысқа мерзімді экономикалық индикатор

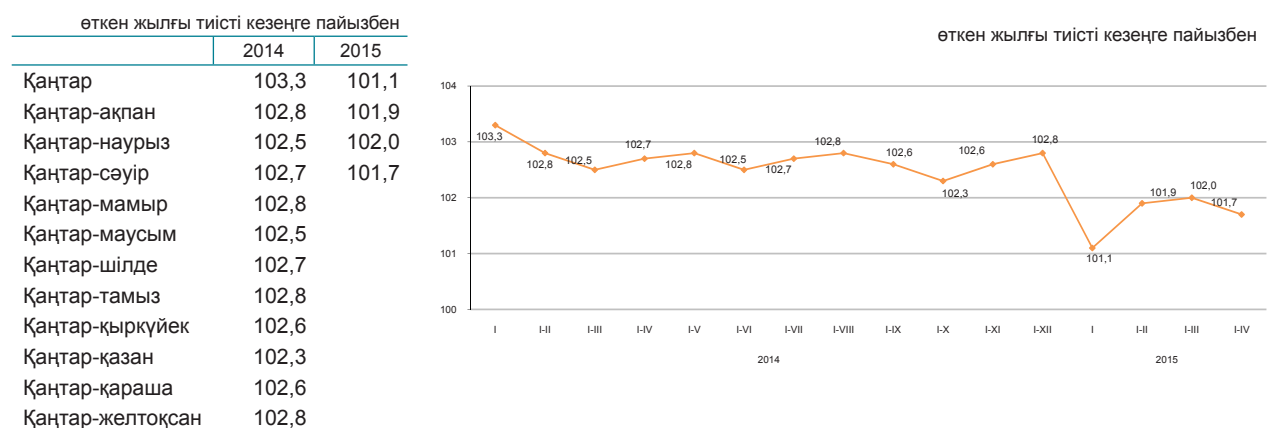
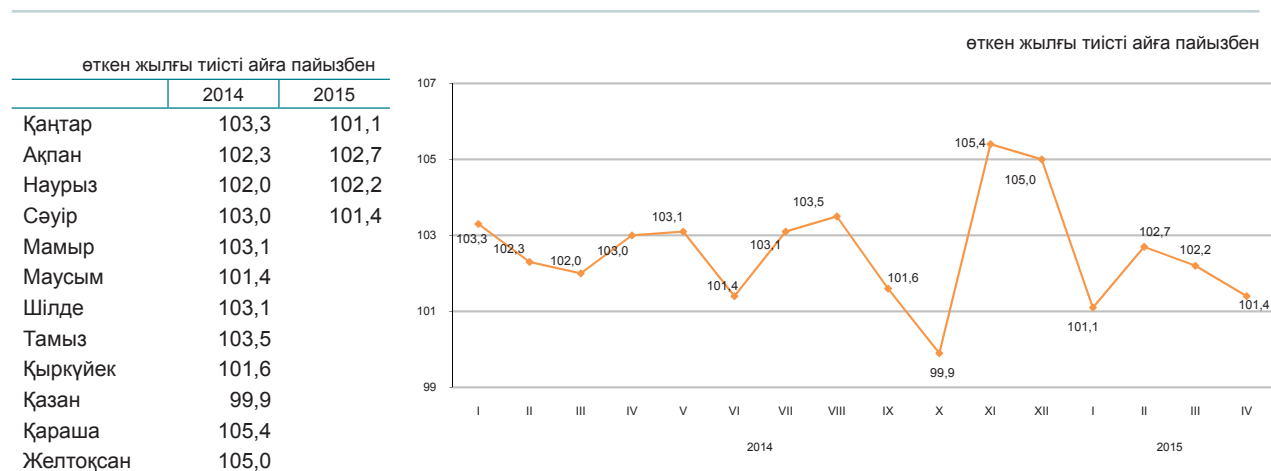

Қысқа мерзімді экономикалық индикатор – экономиканың даму тенденцияларын сипаттайтын көрсеткіш. Оны есептеу жедел есептеуді қамтамасыз ету мақсатында жүзеге асырылады және ауыл шаруашылығы, өнеркәсіп, құрылыс, сауда, көлік және байланыс сияқты негізгі салалар бойынша шығарылым индекстерінің өзгеруіне негізделеді. Аталған салалардың ЖІӨ көлеміндегі үлесі 67-68%.

6.2 Жалпы ішкі өнім

нақты көлем индексі, өткен жылға пайызбен

2004 жылғы қаңтар-желтоқсан.....	109,6
2005 жылғы қаңтар-желтоқсан.....	109,7
2006 жылғы қаңтар-желтоқсан.....	110,7
2007 жылғы қаңтар-желтоқсан.....	108,9
2008 жылғы қаңтар-желтоқсан.....	103,3
2009 жылғы қаңтар-желтоқсан.....	101,2
2010 жылғы қаңтар-желтоқсан.....	107,3
2011 жылғы қаңтар-желтоқсан.....	107,5
2012 жылғы қаңтар-желтоқсан.....	105,0
2013 жылғы қаңтар-желтоқсан.....	106,0
2014 жылғы қаңтар-желтоқсан*.....	104,3

өткен жылғы тиісті кезеңге пайызбен

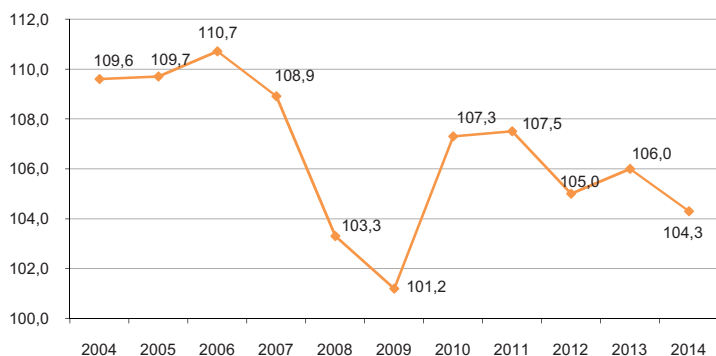

Тауарлар мен қызметтер өндірісі

2014 жылғы қаңтар-желтоқсандағы алдын ала деректер бойынша ЖІӨ-нің құрылымында тауарлар өндірісі 38,2%, қызметтер өндірісі 55,6% құрды. ЖІӨ-нің өндірісінде негізгі үлесті – 27,9% өнеркәсіп және 16,2% - көтерме және бөлшек сауда; автомобильдерді және мотоциклдерді жөндеу алып отыр.

өткен жылға пайызбен

	2014 жылғы қаңтар-желтоқсан*		
	жалпы қосылған құн, млн. теңге	нақты көлем индексі	дефлятор
Тауарлар өндірісі	14 743 148,3	100,9	106,3
Қызметтер өндірісі	21 556 305,6	106,1	106,2

Экономикалық қызмет түрлері бойынша ЖІӨ

өткен жылға пайызбен

	Жалпы қосылған құн, млн. теңге	Нақты көлем индексі	Дефлятор	ЖІӨ құрылымы, қорытындыға пайызбен
				2014 жылғы қаңтар-желтоқсан*
Жалпы ішкі өнім	38 711 903,9	104,3	105,2	100,0
Ауыл, орман және балық шаруашылығы	1 638 367,5	100,8	100,3	4,2
Өнеркәсіп	10 761 632,9	100,2	107,6	27,9
Құрылыс	2 343 147,9	104,1	104,9	6,1
Көтерме және бөлшек сауда; автомобильдерді және мотоциклдерді жөндеу	6 271 315,7	109,3	106,0	16,2
Көлік және қоймалау	3 034 823,2	107,0	103,7	7,9
Тұру және тамақтану бойынша қызметтер	369 586,2	104,5	113,7	1,0
Ақпарат және байланыс	998 777,5	108,4	97,4	2,5
Қаржы және сақтандыру қызметі	1 198 902,4	104,0	116,9	3,1
Жылжымайтын мүлікпен жасалатын операциялар	3 264 123,4	103,2	104,7	8,4
Кәсіби, ғылыми және техникалық қызмет	1 705 774,0	104,2	107,0	4,5
Өкімшілік және қосалқы қызмет көрсету саласындағы қызмет	759 783,8	110,4	108,1	1,8
Мемлекеттік басқару және қорғаныс; міндетті әлеуметтік қамтамасыз ету	773 223,0	100,0	108,7	2,0
Білім беру	1 124 210,2	102,3	106,7	2,9
Денсаулық сақтау және әлеуметтік қызметтер	665 877,0	102,1	113,0	1,7
Өнер, ойын-сауық және демалыс	290 188,3	108,3	110,1	0,8
Өзге де қызметтер түрлерін ұсыну	1 091 299,7	105,9	106,0	2,8
Үй қызметшісін жалдайтын және өзі тұтыну үшін тауарлар мен қызметтер өндіретін үй шаруашылықтары қызметі	8 421,2	51,7	106,7	0,0
Жалпы қосылған құн	36 299 453,9	103,9	106,3	93,8
Өнімдерге салынатын таза салықтар	2 412 450,0	110,2	91,6	6,2

* Алдын ала деректер.

Табыстар әдісімен есептелген жалпы ішкі өнім

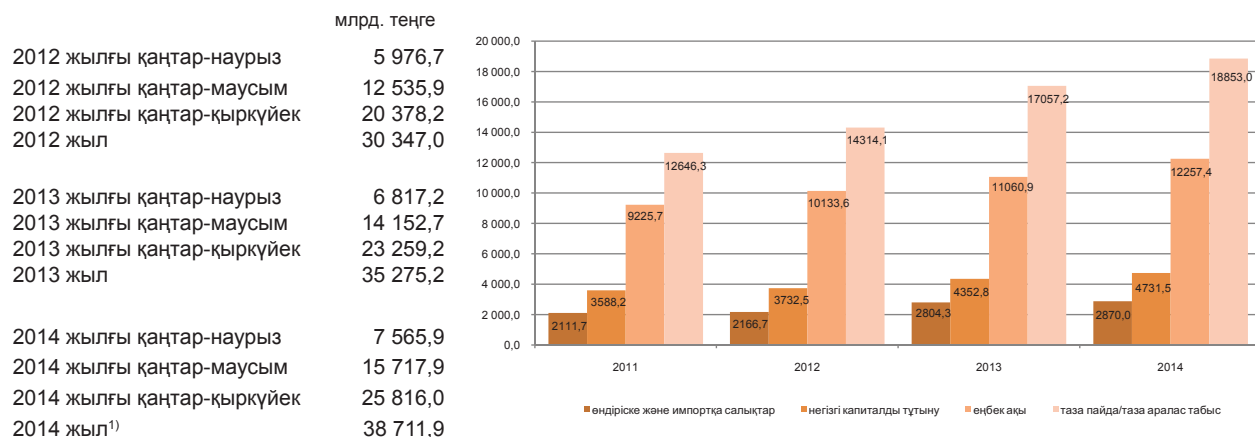

Есепті деректер бойынша 2014 жылғы табыстардың құрамы құрылымында тауарлар өндірісі мен қызметтер өндірісіндегі еңбекақы төлеу үлесі тиісінше, 29% және 37% құрады, өндіріске салынатын басқа да салықтар үлесі тауарлар өндірісінде 2,2%, қызметтер өндірісінде 0,6% құрады, тиісінше, жалпы пайда/жалпы аралас табыс үлесі 68,8% және 62,4% құрады.

	қорытындыға пайызбен	
	2013	2014
Жалпы ішкі өнім	100,0	100,0
Еңбекақы	31,4	31,7
Өндіріске және импортқа салынатын таза салықтар ²⁾	7,9	7,4
өндіріске салынатын басқа да салықтар	1,2	1,2
Жалпы пайда/жалпы аралас табыс	60,7	60,9

2014 жылғы экономикалық қызмет түрлері бойынша бастапқы табыстардың салалық құрылымы

	Жалпы қосылған құн	Оның ішінде		
		пайызбен	еңбек-ақы	өндіріске басқа да салықтар
Ауыл, орман және балық шаруашылығы	100,0	23,2	0,1	76,7
Өнеркәсіп	100,0	26,8	2,9	70,3
Кен өндіру өнеркәсібі және карьерлерді қазу	100,0	20,1	4,1	75,8
Өңдеу өнеркәсібі	100,0	31,7	1,4	66,9
Электрмен жабдықтау, газ, бу беру және ауа баптау	100,0	53,4	2,0	44,6
Сумен жабдықтау; кәріз жүйесі, қалдықтардың жиналуын және таратылуын бақылау	100,0	61,6	1,9	36,5
Құрылыс	100,0	43,6	0,4	56,0
Көтерме және бөлшек сауда; автомобильдерді және мотоциклдерді жөндеу	100,0	38,1	0,3	61,6
Көлік және қоймалау	100,0	30,1	1,3	68,6
Тұру және тамақтану бойынша қызметтер	100,0	37,0	0,5	62,5
Ақпарат және байланыс	100,0	37,6	1,1	61,3
Қаржы және сақтандыру қызметі	100,0	38,1	1,4	60,5
Жылжымайтын мүлікпен жасалатын операциялар	100,0	6,8	0,5	92,7
Кәсіби, ғылыми және техникалық қызмет	100,0	50,4	0,8	48,8
Әкімшілік және қосалқы қызмет көрсету саласындағы қызмет	100,0	49,4	0,7	49,9
Мемлекеттік басқару және қорғаныс; міндетті әлеуметтік қамтамасыз ету	100,0	71,1	0,1	28,8
Білім беру	100,0	73,5	0,1	26,4
Денсаулық сақтау және әлеуметтік қызметтер	100,0	68,9	0,2	30,9
Өнер, ойын-сауық және демалыс	100,0	55,4	0,2	44,4
Өзге де қызметтер түрлерін ұсыну	100,0	22,9	0,2	76,9
Үй қызметшісін жалдайтын және өзі тұтыну үшін тауарлар мен қызметтер өндіретін үй шаруашылықтары қызметі	100,0	50,3	0,6	49,1
Салалар бойынша жиыны	100,0	33,8	1,3	64,9

¹⁾ Алдын-ала деректер бойынша.

²⁾ Өндіріске және импортқа салықтар тұтас экономика бойынша салалық құрылымсыз есептеледі.

Түпкілікті тұтыну әдісімен есептелген жалпы ішкі өнім

Түпкілікті тұтынуға шығыстар, өткен жылғы сәйкес кезеңге пайызбен

2012 жылғы қаңтар-наурыз.....	112,6
2012 жылғы қаңтар-маусым.....	113,3
2012 жылғы қаңтар-қыркүйек.....	111,5
2012 жылғы қаңтар-желтоқсан.....	111,4
2013 жылғы қаңтар-наурыз.....	110,4
2013 жылғы қаңтар-маусым.....	113,0
2013 жылғы қаңтар-қыркүйек.....	112,8
2013 жылғы қаңтар-желтоқсан.....	110,5
2014 жылғы қаңтар-наурыз.....	101,7
2014 жылғы қаңтар-маусым.....	100,5
2014 жылғы қаңтар-қыркүйек.....	102,5
2014 жылғы қаңтар-желтоқсан*.....	100,1

тиісті кезеңге пайызбен

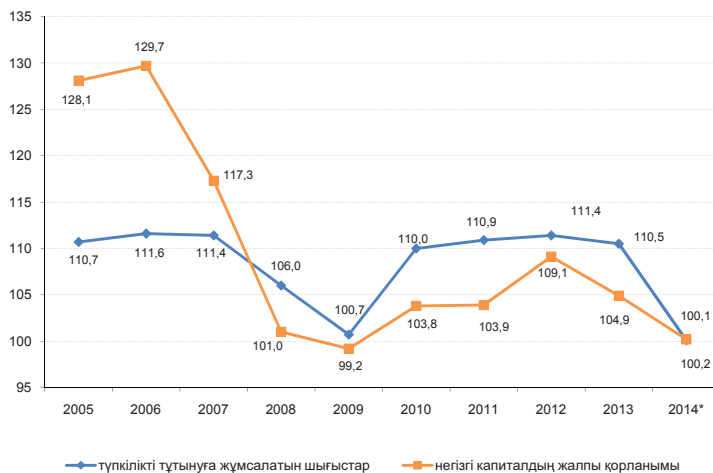

өткен жылғы тиісті кезеңге пайызбен

2014 жылғы қаңтар-желтоқсандағы түпкілікті тұтыну әдісімен есептелген жалпы ішкі өнім 37378694 млн. теңгені құрады. Өткен жылдың тиісті кезеңімен салыстырғанда нақты есептеуде түпкілікті тұтыну шығыстарының компоненттері бойынша өсім байқалады: мемлекеттік басқару – 10,3%, үй шаруашылықтарына қызмет көрсететін коммерциялық емес ұйымдар – 15,3%, ал жалпы қорланым 7,1% өсті.

	ЖІӨ компоненттері, млн. теңге	Нақты көлем индексі	Дефлятор
Түпкілікті тұтынуға шығыстар	22 760 845,0	100,1	105,7
Жалпы қорланым	9 450 643,8	107,1	104,5
Тауарлар мен қызмет көрсету экспорты	15 272 697,4	95,4	116,0
Тауарлар мен қызмет көрсету импорты	10 105 492,2	84,3	125,0

2014 жылғы қаңтар-желтоқсандағы түпкілікті тұтыну әдісімен есептелген ЖІӨ*

өткен жылғы тиісті кезеңге пайызбен

	ЖІӨ компоненттері, млн. теңге	Нақты көлем индексі	Дефлятор	ЖІӨ құрылымы, қорытындыға пайызбен
Түпкілікті тұтынуға шығыстар	22 760 845,0	100,1	105,7	60,8
үй шаруашылықтары	18 121 660,6	97,7	105,8	48,5
мемлекеттік басқару	4 210 256,5	110,3	105,0	11,2
жеке тауарлар мен қызмет көрсетулер	2 170 880,6	104,5	107,1	5,8
ұжымдық қызмет көрсетулер	2 039 375,9	116,9	102,9	5,4
үй шаруашылықтарына қызмет көрсететін коммерциялық емес ұйымдар	428 927,9	115,3	107,6	1,1
Жалпы қорланым	9 450 643,8	107,1	104,5	25,3
негізгі капиталдың жалпы қорланымы	7 770 635,5	100,2	103,8	20,8
материалдық айналым құрал-жабдықтары қорларының өзгеруі	1 680 008,3		108,0	4,5
Таза экспорт	5 167 205,2			13,9
тауарлар мен қызмет көрсету экспорты	15 272 697,4	95,4	116,0	40,9
тауарлар мен қызмет көрсету импорты	10 105 492,2	84,3	125,0	27,0
Түпкілікті тұтыну әдісімен есептелген жалпы ішкі өнім	37 378 694,0	104,3	104,8	100,0
Статистикалық алшақтық	1 333 209,9			
Өндіріс әдісімен есептелген жалпы ішкі өнім	38 711 903,9	104,3	105,2	

* Алдын ала деректер.

6.3 Төлем балансы

Төлем балансының ағымдағы операциялар шоты бойынша сальдо

талдамалы ұсыным, млрд. АҚШ доллары

млн. АҚШ доллары
 2013 жылғы IV тоқсан.....45,5
 2014 жылғы IV тоқсан.....-801,1

2014 жылғы IV тоқсанда төлем балансының ағымдағы операциялар шоты бойынша теріс сальдо -801,1 млн. АҚШ доллары мөлшерінде қалыптасты (2013 жылғы IV тоқсанда нәтиже оң мәнді болып, 45,5 АҚШ долларын құрады).

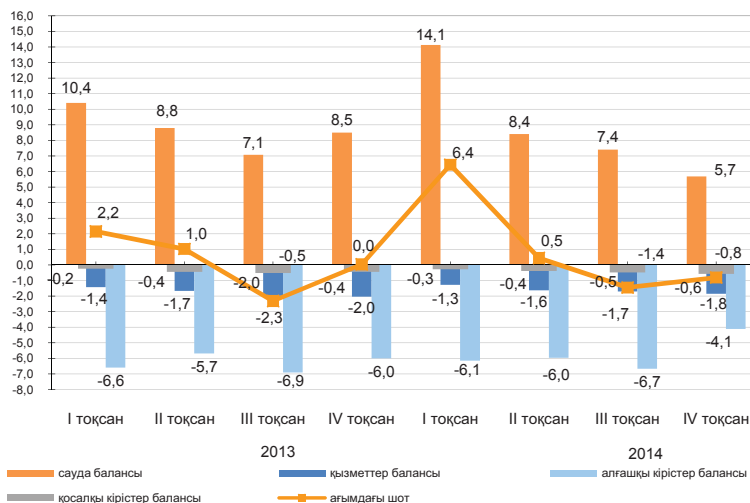

стандарттық ұсыным, млн. АҚШ доллары

	2013				2014			
	I тоқсан	II тоқсан	III тоқсан	IV тоқсан	I тоқсан	II тоқсан	III тоқсан	IV тоқсан
Ағымдағы шот	2 158,0	1 032,6	-2 309,5	45,5	6 437,8	451,0	-1 444,2	-801,1
Капиталмен операциялар есебі	-8,6	2,7	-0,6	0,1	16,0	2,9	2,2	10,1
Қаржылық шот	1 272,5	-1 894,2	-2 384,4	288,0	3 472,1	-2 136,8	-2 484,7	-2 293,0
Таза қателер мен қалып қойғандар	-876,9	-2 929,6	-74,4	242,5	2 981,7	-2 590,6	-1 042,7	-1 502,0

Қаржылық операциялар есебі

2014 жылғы IV тоқсанда тікелей инвестициялармен жасалған операциялар бойынша сальдо 2145,7 млн. доллар (2013 жылғы IV тоқсанда -1722,5 млн. доллар) құрады. Есепті кезеңде қаржылық активтерді таза алу 1923,7 млн. долларды құрады, ал міндеттемелердің таза қабылдануы -222,1 млн. долларды құрады.

2014 жылғы IV тоқсанда портфельдік инвестициялармен жасалған операциялар нәтижесі теріс болып, -5697,2 млн. доллар (2013 жылғы IV тоқсанда 3548,8 млн. доллар болды) құрады.

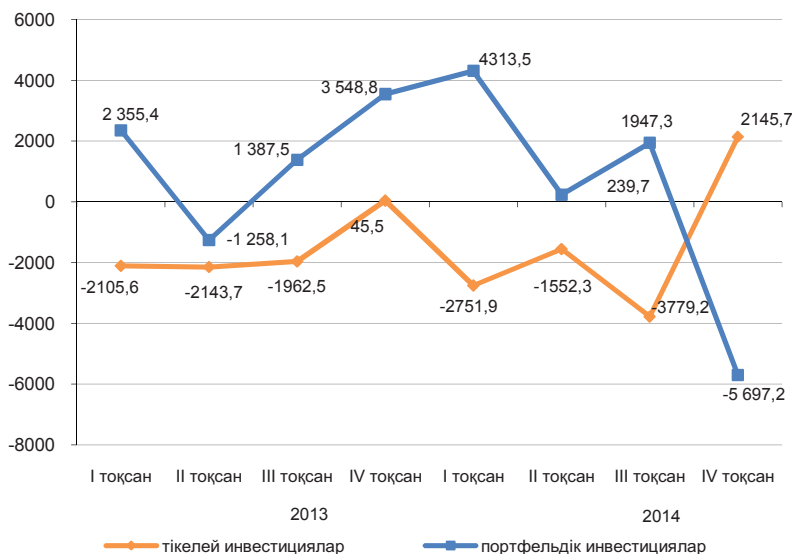

6.4 Еңбек өнімділігі

2013 жылғы қаңтар-наурыз 103,8
 2013 жылғы қаңтар-маусым 103,9
 2013 жылғы қаңтар- қыркүйек 104,5
 2013 жыл 104,9
 2014 жылғы қаңтар-наурыз 102,4
 2014 жылғы қаңтар-маусым 102,6
 2014 жылғы қаңтар- қыркүйек 103,4

Жалпы экономика бойынша 2014 жылғы қаңтар-қыркүйекте еңбек өнімділігінің индексі өткен жылғы тиісті кезеңге 103,4% құрады.

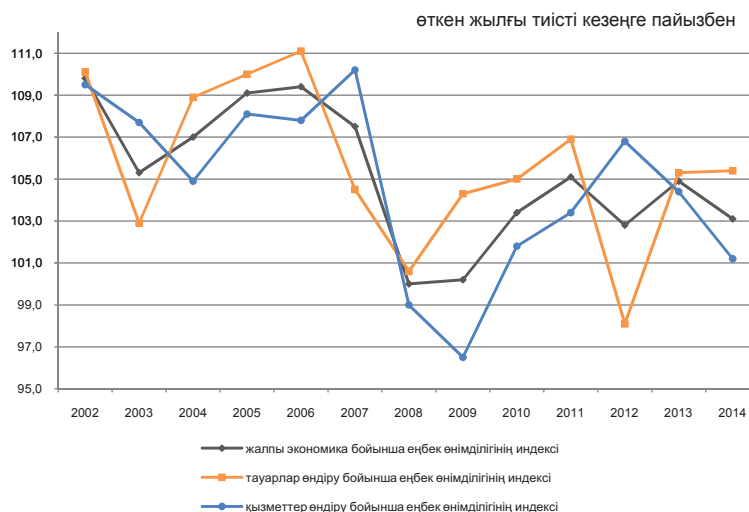

Еңбек өнімділігі

	Еңбек өнімділігі, мың теңге/жан басына			Еңбек өнімділігінің индексі, өткен жылғы тиісті кезеңге пайызбен		
	қаңтар-наурыз	қаңтар-маусым	қаңтар-қыркүйек	қаңтар-наурыз	қаңтар-маусым	қаңтар-қыркүйек
Жалпы экономика	818,6	1 691,2	2 784,8	102,4	102,6	103,4
Тауарлар өндіру	823,5	1 678,6	2 824,2	104,1	104,4	105,1
Ауыл, орман және балық шаруашылығы	76,4	183,1	572,8	110,9	109,8	109,1
Өнеркәсіп	2 488,0	4 873,8	7 532,9	100,9	101,6	102,1
Кен өндіру өнеркәсібі және карьерлерді қазу	5 919,1	11 475,2	17 704,6	96,5	97,6	99,1
Өңдеу өнеркәсібі	1 556,4	3 164,3	5 057,4	99,1	101,1	102,4
Электрмен жабдықтау, газ, бу беру және ауа баптау	1 228,5	2 103,7	2 928,7	114,5	111,5	110,1
Сумен жабдықтау; кәріз жүйесі, қалдықтардың жиналуын және таратылуын бақылау	322,4	612,8	943,1	101,5	95,6	92,4
Құрылыс	418,1	1 218,4	2 169,4	104,5	105,1	102,8
Қызметтер өндіру	815,1	1 700,4	2 756,2	101,2	101,1	101,1
Көтерме және бөлшек сауда; автомобильдерді және мотоциклдерді жөндеу	831,4	1 956,0	3 404,3	110,7	107,9	108,0
Көлік және қоймалау	934,1	1 935,0	3 154,7	96,2	96,4	98,3
Тұру және тамақтану бойынша қызметтер	475,6	811,5	1 361,6	81,3	82,0	84,5
Ақпарат және байланыс	1 228,1	2 817,1	4 656,4	111,2	110,2	109,7
Қаржы және сақтандыру қызметі	1 505,3	2 945,3	4 734,4	97,9	96,3	92,7
Жылжымайтын мүлікпен жасалатын операциялар	6 041,7	12 263,8	17 569,7	99,3	102,0	101,4
Кәсіби, ғылыми және техникалық қызмет	2 284,2	3 860,1	5 524,4	96,3	96,4	95,2
Әкімшілік және қосалқы қызмет көрсету саласындағы қызмет	836,3	1 566,5	2 376,7	90,2	91,2	90,7
Мемлекеттік басқару және қорғаныс; міндетті әлеуметтік қамтамасыз ету	424,4	904,0	1 358,1	96,2	100,0	98,3
Білім беру	301,0	582,4	891,1	99,5	100,2	100,2
Денсаулық сақтау және әлеуметтік қызметтер	368,6	758,5	1 254,4	102,8	101,7	98,9
Өнер, ойын-сауық және демалыс	470,6	1 084,7	1 706,9	109,7	101,7	109,1
Өзге де қызметтер түрлерін ұсыну	225,6	665,0	1 650,2	94,9	98,1	94,3
Үй қызметшісін жалдайтын және өзі тұтыну үшін тауарлар мен қызметтер өндіретін үй шаруашылықтары қызметі	260,8	580,6	843,1	102,0	104,1	103,6

6.5 Негізгі капиталға салынған инвестициялар

өткен жылғы тиісті кезеңге пайызбен
 2014 жылғы қаңтар-сәуір 102,1
 2014 жылғы қаңтар-желтоқсан 103,9
 2015 жылғы қаңтар-сәуір 103,1

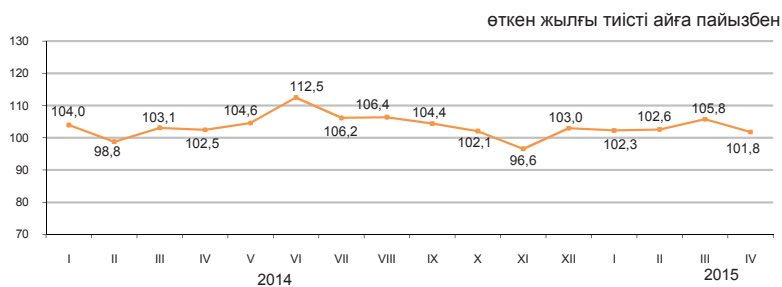

Қаржыландыру көздері бойынша

2015 жылғы қаңтар-сәуірде шаруашылық жүргізуші субъектілердің меншікті қаражаттары инвестициялардың басым көздері болып қалуда, олардың көлемі 882,3 млрд. теңгені құрады.

	2015 жылғы қаңтар-сәуір	
	млн. теңге	үлес салмағы, пайызбен
Негізгі капиталға салынған инвестициялар	1 415 154	100,0
оның ішінде келесі қаражаттар есебінен:		
мемлекеттік бюджет	189 613	13,4
меншікті	882 343	62,3
банктердің кредиттері	70 212	5,0
одан шетелдік банктердің кредиттері	834	0,1
басқа да қарыз	272 986	19,3
одан резидент еместердің қарыз қаражаттары	224 999	15,9

Технологиялық құрылым бойынша

2015 жылғы қаңтар-сәуірде 2014 жылғы тиісті кезеңмен салыстырғанда ғимараттар мен имараттарды салу және күрделі жөндеу жұмыстарына бағытталған инвестициялық салымдардың 8% ұлғаюы байқалады.

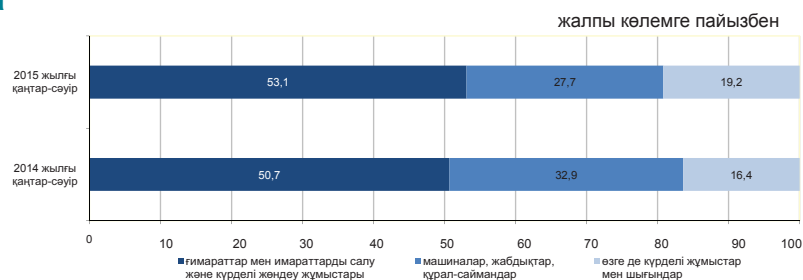

Пайдалану бағыттары бойынша

2015 жылғы қаңтар-сәуірде негізгі капиталға салынған инвестициялардың едәуір үлесі кен өндіру өнеркәсібі және карьерлерді қазу (38,5%), жылжымайтын мүлікпен жасалатын операциялар (12,3%), көлік және қоймалауға (11,6%) келеді.



Кәсіпорындардың мөлшерлілігі бойынша

Ірі кәсіпорындардың инвестициялық салымдарының көлемі 2015 жылғы қаңтар-сәуірде 717 млрд. теңгені құрады.

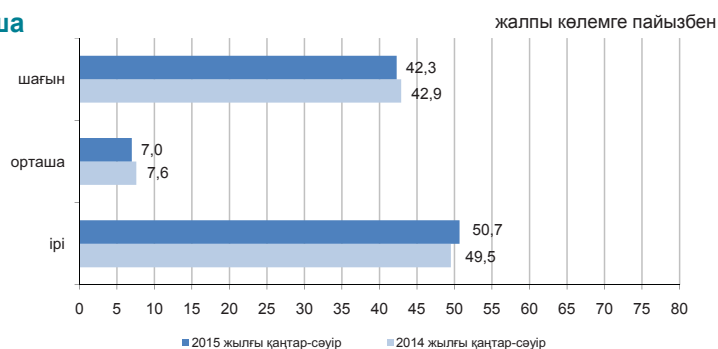

6.6 Отын-энергетикалық ресурстар (ОЭР)

Ресурстар

2015 жылғы қаңтар-наурызда республиканың экономикалық айналымына тартылған отынның негізгі табиғи түрлерінің (мұнай, газ конденсатын қоса, табиғи газ бен тас көмір) жалпы ресурстары 46,6 млн. тонна шартты отынды құрады.

	Табиғи ресурстардың жалпы көлеміндегі үлес салмағы	пайызбен		
		2015 жылғы қаңтар-наурыз 2014 жылғы қаңтар-наурызға		
		ресурстар	өндіріс	импорт
Шикі мұнай	45,1	85,0	100,3	29,4
Көмір	34,3	97,8	97,8	105,3
Табиғи газ	11,8	91,3	104,9	96,7
Газ конденсаты	8,8	102,7	104,3	24,2

ресурстардың жалпы көлеміне пайызбен

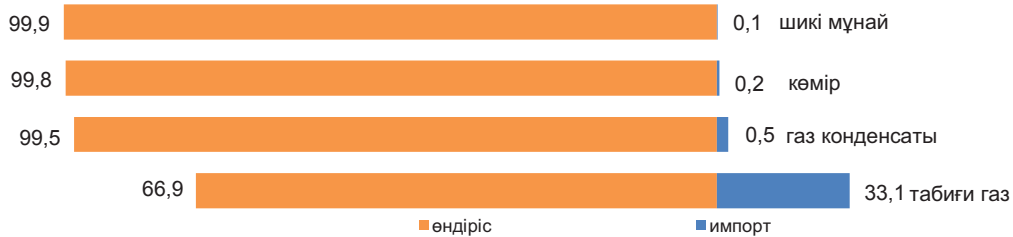

Мұнай өнімдерінің ресурстары негізінен меншікті өндіріс (61,1–93,7%) есебінен қалыптасты. Мұнай өнімдеріне сұраныс олардың импортымен ішінара толықтырылған. 2015 жылғы қаңтар-наурызда 2014 жылғы тиісті кезеңмен салыстырғанда ресурстар құрылымында дизельдік отынның (1,8%), моторлық бензиннің (1%), сұйытылған пропан және бутанның (0,1%), мазуттың (0,1%) импорт үлесінің өсуі байқалды.

	2015 жылғы қаңтар-наурыз 2014 жылғы қаңтар-наурызға	пайызбен		
		Ресурстардың жалпы көлеміне		
		ресурстар	өндіріс	импорт
Моторлық бензині	96,3	61,1	38,9	-
Газойли	101,7	93,7	6,3	2,1
Мазут	110,3	72,0	0,2	100,0
Сұйытылған пропан және бутан	110,4	90,6	0,1	88,7

Пайдалану

2015 жылғы қаңтар-наурызда 2014 жылғы тиісті кезеңмен салыстырғанда ОЭР экспортының көлемі 17,6% төмендеді.

Мұнайды жеткізу көп деңгейде Италияға (30,9% экспорттың жалпы көлемінен), Нидерландыға (14,1%), Францияға (8,9%), Қытайға (8,2%), Австрияға (3,3%) жүзеге асырылады.

	2015 жылғы қаңтар-наурыз 2014 жылғы қаңтар-наурызға		пайызбен	
	Ресурстардың жалпы көлеміне			
	экспорт	ішкі рынокта өткізу	экспорт	ішкі рынокта өткізу
Шикі мұнай	78,6	-	92,5	7,5
Көмір	108,9	93,6	30,6	69,4
Табиғи газ	76,9	-	84,3	15,7
Газ конденсаты	99,1	103,1	10,5	89,5

Шикі мұнай экспортының көлемі

өткен жылғы тиісті кезеңге пайызбен

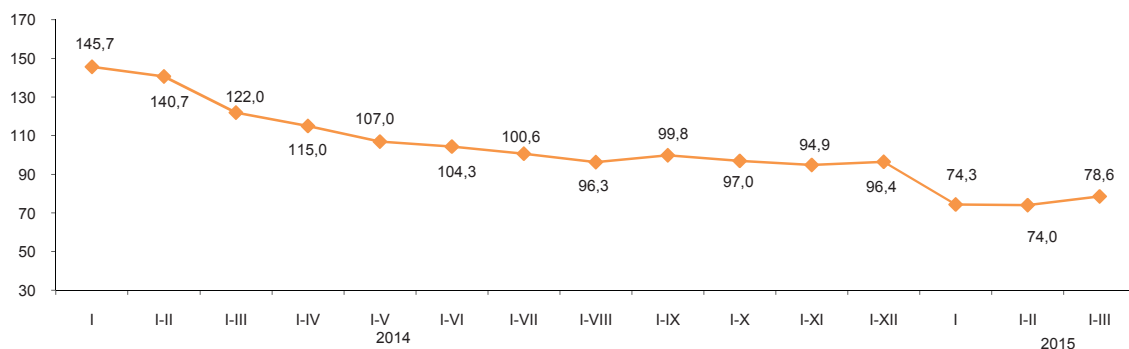

6.7 Кәсіпорындар статистикасы

Заңды тұлғалар саны

	бірлік	
	2015 жылғы 1 сәуірдегі жағдай бойынша	2015 жылғы 1 мамырдағы жағдай бойынша
Тіркелгендер	357 194	356 849
Жұмыс істеп тұрғандар	198 852	212 046

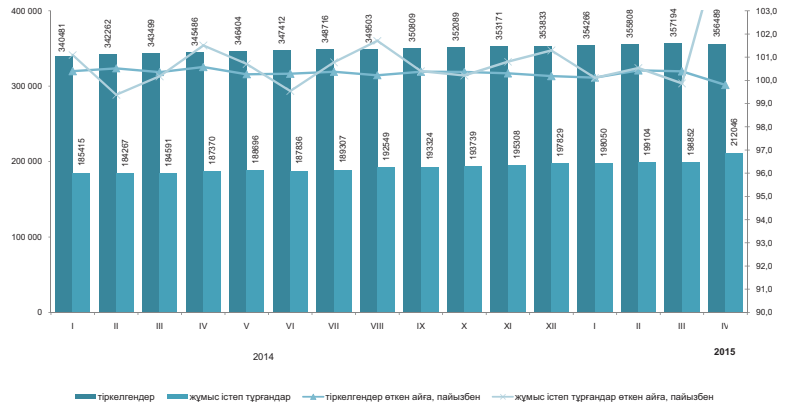

Қызмет түрлері және белсенділігі бойынша заңды тұлғалар*

2015 жылғы сәуірде наурыз айымен салыстырғанда заңды тұлғалар санының көбеюі байқалады.

Жыл басынан бастап ең көп тіркелген заңды тұлғалардың саны көтерме және бөлшек саудада, (автомобильдерді және мотоциклдерді жөндеу қызметін қоса алғанда) сақталуда, оның үлесі 2015 жылғы 1 мамырдағы 30,4% құрады. Екінші орында – құрылыс (14,2%), үшінші орында – кәсіби, ғылыми және техникалық қызмет (7,4%). Осы үш қызмет түрлерінің жиынтық үлесі барлық тіркелген заңды тұлғалардың 52%-ын құрайды.

Барлық тіркелгені	жұмыс істейтіндер	Одан оның ішінде				таратылу процесінде
		әлі жұмыс істемейтіндер (жаңалары)	белсенді	уақытша жұмыс істемейтіндер		
				белсенді	уақытша жұмыс істемейтіндер	
Барлығы	356 849	212 046	23 134	124 183	64 729	4 171
Көтерме және бөлшек сауда; автомобильдерді және мотоциклдерді жөндеу	108 388	52 588	6 016	27 813	18 759	1 492
Құрылыс	50 838	30 762	4 118	12 320	14 324	651
Кәсіби, ғылыми және техникалық қызмет	26 577	15 354	1 312	8 495	5 547	250
Өзге де қызметтер түрлерін ұсыну	26 051	15 281	3 855	7 258	4 168	158
Өндеу өнеркәсібі	20 549	12 783	1 258	6 914	4 611	316
Білім беру	18 859	16 353	713	14 764	876	136
Жылжымайтын мүлікпен жасалатын операциялар	16 505	10 686	559	7 530	2 597	181
Әкімшілік және қосалқы қызмет көрсету	14 191	9 073	829	5 284	2 960	112
саласындағы қызмет	13 445	8 289	848	4 655	2 786	150
Көлік және қоймалау	12 601	7 215	611	5 068	1 536	236
Ауыл, орман және балық шаруашылығы	10 027	9 308	132	9 078	98	62
Мемлекеттік басқару және қорғаныс; міндетті әлеуметтік қамтамасыз ету	9 088	5 164	497	3 279	1 388	86
Қаржы және сақтандыру қызметі	8 332	5 157	742	2 617	1 798	75
Ақпарат және байланыс	5 826	4 131	322	3 257	552	82
Денсаулық сақтау және әлеуметтік қызметтер	5 150	3 274	345	2 258	671	34
Өнер, ойын-сауық және демалыс	4 312	2 687	426	1 457	804	35
Тұру және тамақтану бойынша қызметтер	2 862	1 844	313	896	635	40
Кен өндіру өнеркәсібі және карьерлерді қазу						

Меншік нысандары бойынша тіркелген заңды тұлғалар саны

	бірлік	
	2015 жылғы 1 сәуірдегі жағдай бойынша	2015 жылғы 1 мамырдағы жағдай бойынша
Барлығы	357 194	356 849
жеке	311 056	310 973
мемлекеттік	27 659	27 588
шетелдік	18 479	18 288

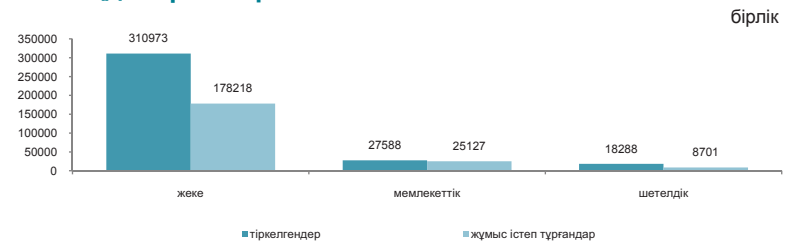

Мөлшерлілігі бойынша тіркелген заңды тұлғалар

	бірлік	
	2015 жылғы 1 сәуірдегі жағдай бойынша	2015 жылғы 1 мамырдағы жағдай бойынша
Барлығы	357 194	356 849
шағын	348 259	347 847
орта	6 430	6 470
ірі	2 505	2 532

Белсенділігі бойынша тіркелген заңды тұлғалар

	бірлік	
	2015 жылғы 1 сәуірдегі жағдай бойынша	2015 жылғы 1 мамырдағы жағдай бойынша
Барлығы	357 194	356 849
жұмыс істейтіндер	198 852	212 046
белсенді	118 842	124 183
уақытша жұмыс істемейтіндер	52 557	64 729
әлі жұмыс істемейтіндер (жаңалары)	27 453	23 134
таратылу процесінде	4 144	4 171

* Деректер ВК-005Ред 2 қызметкерлердің саны бойынша заңды тұлғалардың, филиалдар мен өкілдіктердің, сондай-ақ дара кәсіпкерлік субъектілерінің өлшемділігі жіктелуіне сәйкес берілген (шағын 0-ден 100 дейін).

7. Сауда

7.1 Ішкі сауда

Бөлшек сауда

өткен жылға пайызбен

өткен жылғы тиісті айға пайызбен

2014 жыл*	112,1
өткен айға пайызбен	
2014 жылғы сәуір	101,7
2015 жылғы сәуір	100,4
өткен жылғы тиісті айға пайызбен	
2014 жылғы сәуір	110,9
2015 жылғы сәуір	101,7
өткен жылғы тиісті кезеңге пайызбен	
2014 жылғы қаңтар-сәуір	110,0
2015 жылғы қаңтар-сәуір	103,1

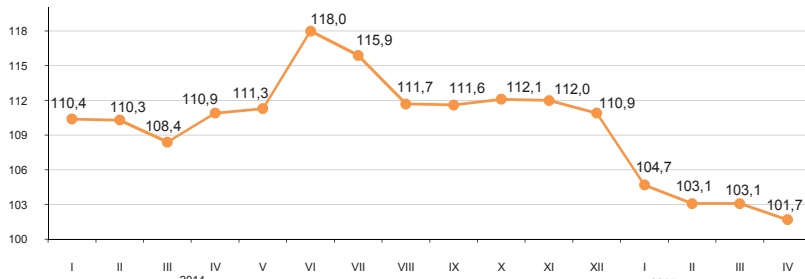

* Жеддел деректер.

2015 жылғы қаңтар-сәуірде бөлшек сауда айналымы 1766 млрд. теңгені құрады және 2014 жылғы тиісті кезеңге 3,1% ұлғайды. Саудамен айналысатын кәсіпорындармен тауарларды бөлшек саудада өткізу 2014 жылғы қаңтар-сәуірмен салыстырғанда 0,9% өсті. Базарлар және жеке кәсіпкерлермен өткізілген сауда көлемі есепті кезеңде 5,8% өсті.

2015 жылғы 1 мамырға бөлшек саудадағы саудамен айналысатын кәсіпорындардың тауарлық қорларының көлемі 294,1 млрд. теңгені құрады, саудадағы күндері – 61 күн.

Азық-түлік тауарларының бөлшек сауда жалпы көлеміндегі үлесі 34,5% құрады, азық-түлік емес тауарлар – 65,5%. Азық-түлік тауарларын өткізу көлемі 2014 жылғы қаңтар-сәуірмен салыстырғанда 0,3% төмендеді, азық-түлік емес тауарлар – 4,5% ұлғайды.

пайызбен

	Үлес салмағы	2015 жылғы сәуір 2014 жылғы сәуірге	2015 жылғы сәуір 2014 жылғы наурызға	2015 жылғы қаңтар-сәуір 2014 жылғы қаңтар-сәуірге
Бөлшек сауда	100,0	101,7	100,4	103,1
сауда кәсіпорындарымен	54,4	98,7	100,0	100,9
базарларда және жеке кәсіпкерлермен	45,6	105,4	100,7	105,8

өткен жылғы тиісті айға пайызбен

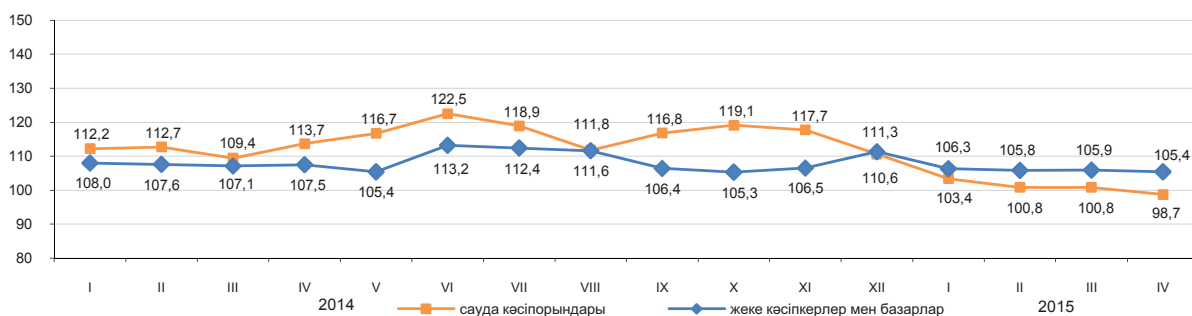

Көтерме сауда

2015 жылғы қаңтар-сәуірде көтерме сауда айналымы 4373,5 млрд. теңгені құрады немесе өткен жылғы тиісті кезең деңгейіне 102,5%. Көтерме сауда тауар айналымының құрылымында азық-түлік емес тауарлар және өндірістік-техникалық мәндегі өнімдер (83,6%) басым.

Тамақ өнімдері мен сусындарды ұсыну бойынша қызметтер (қоғамдық тамақтандыру)

Тамақ өнімдері мен сусындарды ұсыну бойынша қызметтер көлемі 2015 жылғы қаңтар-сәуірде 80,5 млрд. теңгені құрады немесе өткен жылғы тиісті кезеңмен салыстырғанда 7,4% көп. Шағын кәсіпорындар мен жеке кәсіпкерлер үлесіне қызметтер көлемінің шамамен 62,3%-ы тиесілі.

7.2 Ресурстар балансы және жекелеген тауарларды пайдалану

(ҚМ МКК және ҰЭМ СК деректері бойынша)

Азық-түлік тауарлары

Отандық өндірістегі тауарлардың маңызды үлес салмағы көбінесе азық-түлік тауарларының ресурстарында байқалады. Сонымен бірге, ресурстары көп көлемде олардың импортымен қамтамасыз етілетін бірқатар өнімдер бар: қайта өңделген жемістер және жаңғақтар (99,4%), қайта өңделген көкөністер (77,6%), кофе және шай (63,8%). 2014 жылғы қаңтар-наурызбен салыстырғанда жарма (26,1%), ұн (24,4%), макарон өнімдері (21,7%) төмендеуі байқалады.

	2015 жылғы қаңтар-наурыз 2014 жылғы қаңтар-наурызға			Ресурстардың жалпы көлеміне	
	ресурстар	өндіріс	импорт	экспорт	ішкі нарықта өткізу
Ұн	104,6	104,4	2,3 есе	43,0	57,0
Жарма	113,6	102,1	190,1	22,4	77,6
Макарон өнімдері	83,5	78,8	113,2	11,2	88,8
Нан-тоқаш және кондитерлік өнімдер	101,7	100,8	112,2	0,6	99,4
Қант	109,6	99,5	137,1	-	100,0
Өсімдік майы	114,5	86,7	2,3 есе	9,3	90,7
Құс еті	94,7	97,6	89,7	2,8	97,2
Сүт өнімдері	104,6	97,7	134,0	1,1	98,9

ресурстардың жалпы көлеміне пайызбен

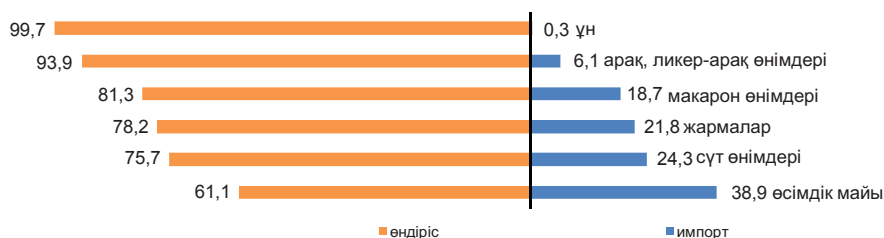

Азық-түлік емес тауарлар

Азық-түлік емес тауарлардың нарығы көбінесе басқа елдерден әкелумен қамтамасыз етіледі. Ресурстарды толтыруда импорттың басымдылығы мынадай тауарларда: сыртқы киімдерде (99,1%), ауыз қуысы гигиена құралдары (99%), жуу құралдары (94,6%) байқалады. Тұрмыстық электр тауарларының арасында сондай-ақ, миксерлер және шырын сыққыштар (100%), кір жуатын машиналар (100%), теледидарлар (77,5%) бойынша импорт үлесі маңызды.

Құрылыс материалдарының ресурстары бойынша осыған ұқсас жағдай қалыптасуда. Табиғи шикізат болып табылатын құрылыс материалдарында ғана отандық өндіріс басым ресурстардың жалпы көлемінің (99,5-100%): асбест, табиғи құмдар, әктас, ғаныш, бор, доломит, саз және каолин.

Портландцемент өндірісі 2015 жылғы қаңтар-наурызда 2014 жылғы тиісті кезеңге қарағанда 12,4% өсті. Портландцемент ресурстарының жалпы көлемінде отандық өндірістің үлесі 85,3% құрады.

	2015 жылғы қаңтар-наурыз 2014 жылғы қаңтар-наурызға			Ресурстардың жалпы көлеміне	
	ресурстар	өндіріс	импорт	экспорт	ішкі нарықта өткізу
Жеңіл автомобильдері	60,8	58,4	61,5	0,6	99,4
Жүк автомобильдері	62,1	195,8	56,1	8,4	91,6
Сыртқы киім	88,1	152,6	87,7	1,2	98,8
Электр энергия есептеуіштері	92,0	96,7	87,0	-	100,0
Теледидарлар	103,0	94,1	105,9	4,2	95,8
Мақта мата	115,8	95,3	133,7	18,9	81,1
Аяқ киім	83,0	3,9 есе	81,8	1,9	98,1
Ас үй жиһазы	109,5	120,6	90,0	-	100,0
Үй ішіндегі құрал-жабдықтар	118,3	172,0	101,2	0,1	99,9

ресурстардың жалпы көлеміне пайызбен

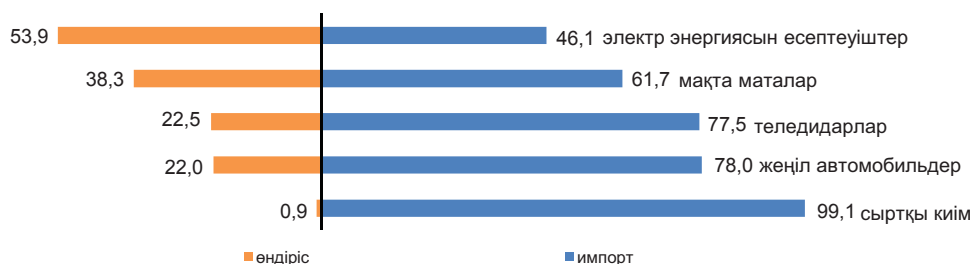

7.3 Сыртқы сауда айналымы

(ҚМ МКК және ҰЭМ СК деректері)

өткен айға пайызбен	
2014 жылғы наурыз.....	92,1
2015 жылғы наурыз.....	95,9
өткен жылғы тиісті айға пайызбен	
2014 жылғы наурыз.....	86,9
2015 жылғы наурыз.....	57,8
өткен жылғы тиісті кезеңге пайызбен	
2014 жылғы қаңтар-наурыз.....	102,2
2015 жылғы қаңтар-наурыз.....	61,4

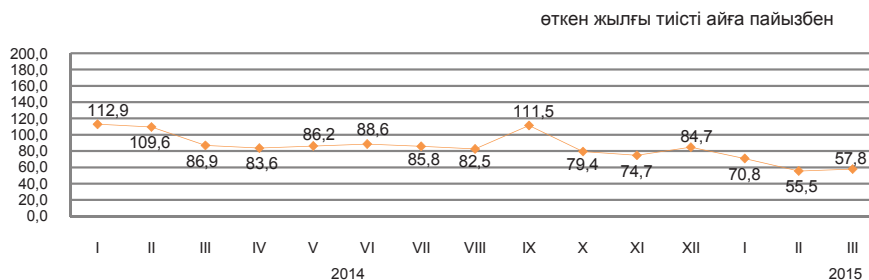

Сыртқы сауда айналымының құрылымы бойынша

2015 жылғы қаңтар-наурыздағы сыртқы сауда айналымы 19,1 млрд. АҚШ долларын құрады (2014 жылғы қаңтар-наурызбен салыстырғанда 38,6% төмендеді), оның ішінде экспорт – 11,9 млрд. АҚШ доллары (47,3% аз) және импорт – 7,2 млрд. АҚШ доллары (15,2% аз).

Экспорт ЕАЭО елдерімен 901,6 млн. АҚШ долларын құрады немесе 2014 жылғы қаңтар-наурызбен салыстырғанда 31,1% аз, импорт – 2528,5 млн. АҚШ доллары (16,5% аз).

	пайызбен	
	2015 жылғы қаңтар-наурыз 2014 жылғы қаңтар-наурызға	2015 жылғы наурыз 2014 жылғы наурызға
Сыртқы сауда айналымы	61,4	57,8
оның ішінде:		
экспорт	52,7	48,9
импорт	84,8	78,7

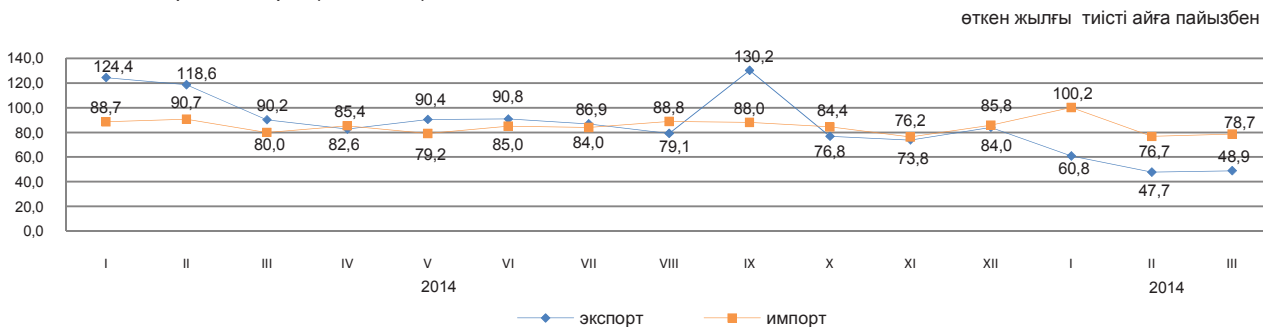

Жекелеген елдер бойынша

қорытындыға пайызбен

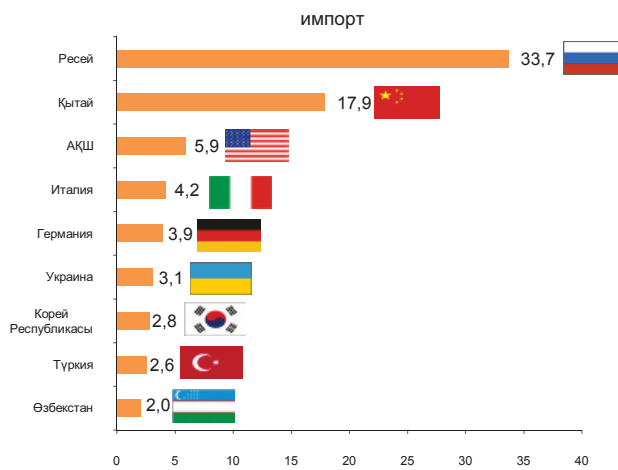
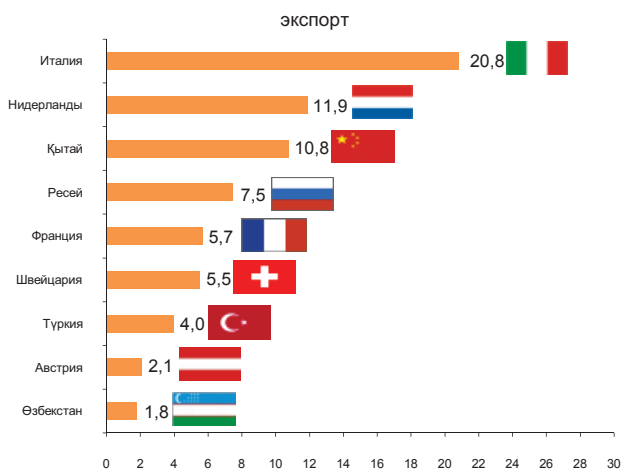

8. Экономиканың нақты секторы

8.1 Өнеркәсіп өндірісі

өткен жылғы тиісті кезеңге пайызбен
 2014 жылғы қаңтар-сәуір.....99,9
 2014 жылғы қаңтар-желтоқсан.....100,2
 2015 жылғы қаңтар-сәуір.....100,3



Өнеркәсіп салалары бойынша

2015 жылғы қаңтар-сәуірдегі өнеркәсіп өнімі 4515,7 млрд. теңгеге, оның ішінде кен өндіру және өңдеу өнеркәсібі салаларында – тиісінше 2329,3 және 1644,6 млрд. теңгеге, электрмен жабдықтау, газ, бу беру, ауа баптауда – 485,7 млрд. теңгеге, сумен жабдықтау; кәріз жүйесі, қалдықтардың жиналуын және таратылуын бақылауда – 56,1 млрд. теңгеге өндірілді.

	пайызбен	
	2015 жылғы қаңтар-сәуір 2014 жылғы қаңтар-сәуірге	Жалпы көлемде үлес салмағы, 2015 жылғы қаңтар-сәуір
Өнеркәсіп	100,3	100,0
Кен өндіру өнеркәсібі және карьерлерді қазу	100,6	51,6
Өңдеу өнеркәсібі	100,4	36,4
Электрмен жабдықтау, газ, бу беру және ауа баптау	98,2	10,8
Сумен жабдықтау; кәріз жүйесі, қалдықтардың жиналуын және таратылуын бақылау	90,8	1,2

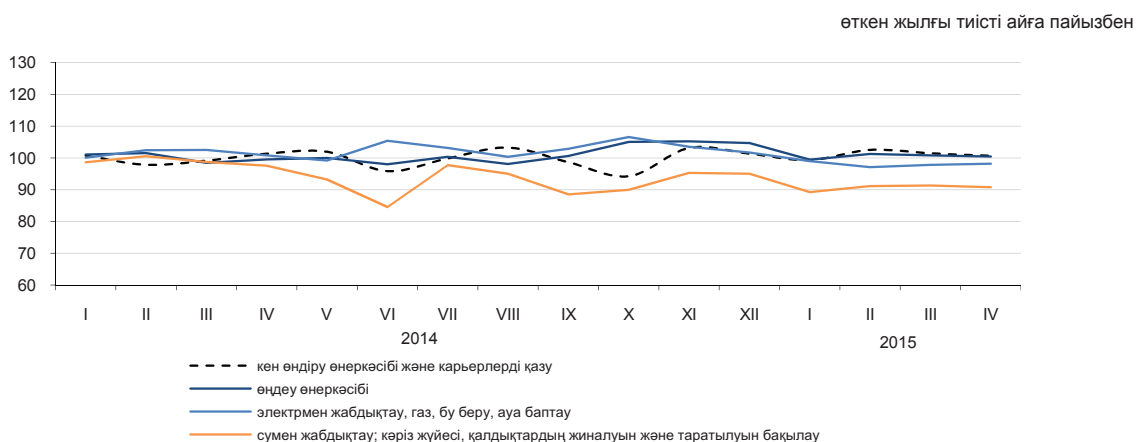

Өңдеу өнеркәсібі салалары бойынша

	2015 жылғы қаңтар-сәуір, млрд. теңге	2015 жылғы қаңтар-сәуір 2014 жылғы қаңтар-сәуірге пайызбен
Өңдеу өнеркәсібі	1 644,6	100,4
Тамақ өнімдерін өндіру	310,9	98,2
Сусындарды өндіру	65,6	97,8
Темекі бұйымдарын өндіру	21,4	86,6
Жеңіл өнеркәсібі	21,3	100,8
Қағаз және қағаздан жасалған өнімдерді өндіру	10,4	83,8
Кокс және мұнай өңдеу өнімдерін өндіру	131,7	98,4
Химиялық өнеркәсіп өнімдерін өндіру	69,4	103,2
Резеңке және пластмасса бұйымдарын өндіру	37,4	108,1
Өзге де металл емес минералды өнімдер өндіру	97,3	101,9
Металлургия өнеркәсібі	602,5	115,8
Машина жасау	189,4	69,6

Заттай көріністе өнеркәсіп өнімдерді өндіру

	2015 жылғы қаңтар-сәуір	2014 жылғы қаңтар-сәуір
Көмір және лигнит өндіру		
Көмір - барлығы, мың тонна	34 867,4	35 063,8
Шикі мұнай және табиғи газ өндіру		
Мұнай, мың тонна	22 583,1	22 653,0
Газ конденсаты, мың тонна	4 345,0	4 221,3
Табиғи газ, млн. текше метр	15 478,6	14 355,2
Металл кендерін өндіру		
Мыс кені, мың тонна	10 908,9	11 916,9
Құрамында алтыны бар кендер, мың тонна	5 403,9	4 481,5
Қорғасын-мырыш кені, мың тонна	1 594,5	2 421,2
Хром қойыртпалары, мың тонна	1 406,8	1 365,6
Тамақ өнімдерін өндіру		
Ет, тонна	70 828	70 816
Сүт, тонна	138 697	149 273
Ұн, тонна	1 275 020	1 191 137
Нан, тонна	234 481	237 378
Жарма, тонна	15 085	20 272
Мұнай өнімдерін өндіру		
Бензин, мың тонна	861,2	948,1
Керосин, мың тонна	73,5	124,3
Сұйытылған пропан және бутан	691,8	705,8
Газойлдер, мың тонна	1 429,6	1 514,1
Мазут, мың тонна	962,8	1 165,7
Металлургия өнеркәсібі		
Ферроқорытпалар, тонна	593 940	557 091
Жазық илек, тонна	790 822	804 559
Тазартылған қорғасын, тонна	36 142	42 835
Мырыш, тонна	106 571	107 109
Тазартылған мыс, тонна	124 357	85 915
Электрмен жабдықтау, газ, бу беру және ауа баптау		
Электр энергиясы, млн. кВт. с	32 440,0	33 008,6
Жылу энергиясы, мың Гкал	38 129,5	39 933,1
Сумен жабдықтау, көріз жүйесі, қалдықтардың жиналуын және таратылуын бақылау		
Табиғи су, млн. текше метр	850,9	853,2

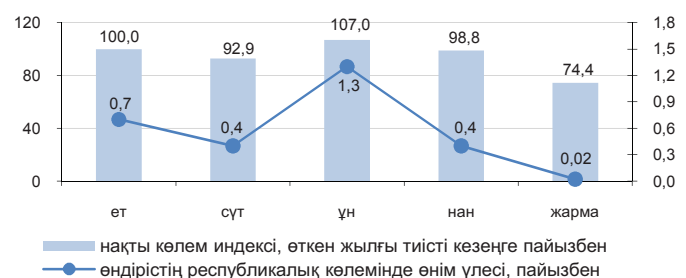
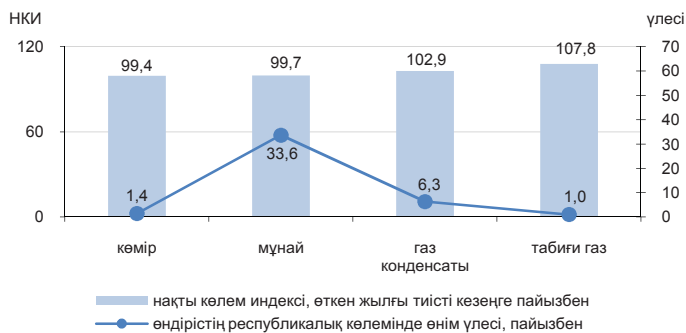

8.2 Ауыл шаруашылығы

Ауыл шаруашылығы өнімдерінің (қызметтерінің) жалпы шығарылымы

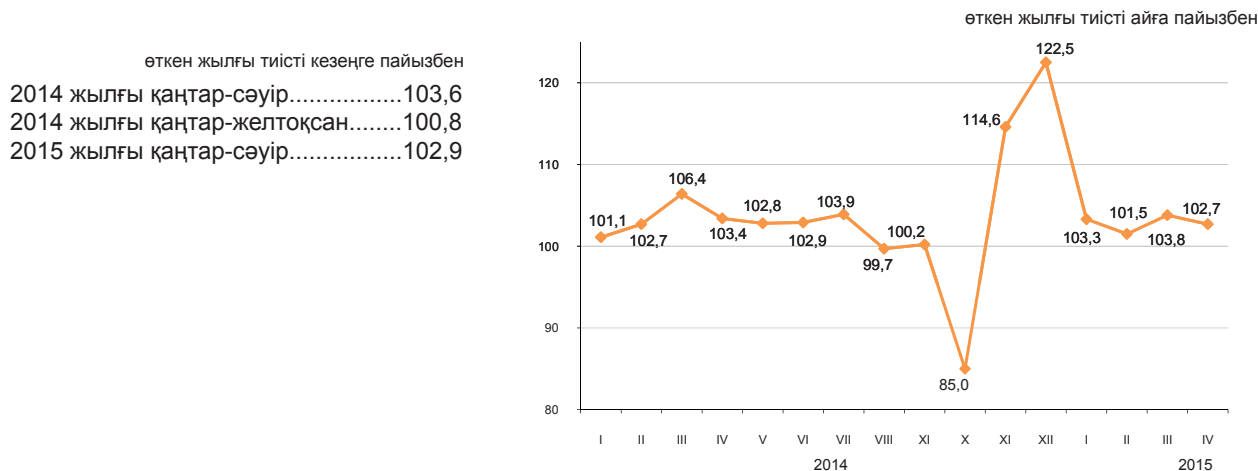

Ауыл шаруашылығы салалары бойынша

Ауыл шаруашылығы өнімдерінің (қызметтерінің) жалпы шығарылымы 2015 жылғы қаңтар-сәуірде 349060,7 млн. теңгені құрады, соның ішінде мал шаруашылығы – 335991,8 млн. теңге, өсімдік шаруашылығы – 12947,5 млн. теңге, қызметтер – 121,4 млн. теңге.

	пайызбен	
	2015 жылғы қаңтар-сәуір 2014 жылғы қаңтар-сәуірге	2014 жылғы қаңтар-сәуір 2013 жылғы қаңтар-сәуірге
Ауыл шаруашылығы	102,9	103,6
одан:		
өсімдік шаруашылығының өнімі	100,0	100,0
мал шаруашылығының өнімі	103,0	103,6

	Өлшем бірлігі	2015 жылғы қаңтар-сәуір	2014 жылғы тиісті кезеңге пайызбен
Мал мен құстың негізгі түрлерінің саны*			
Ірі қара мал	мың бас	7 247,7	103,1
Қой	мың бас	20 641,0	102,5
Ешкі	мың бас	3 212,9	101,1
Шошқа	мың бас	958,2	94,0
Жылқы	мың бас	2 177,7	108,6
Құс	мың бас	36 650,3	103,7
Мал шаруашылығы өнімдерінің негізгі түрлерін өндіру			
Мал мен құстардың шаруашылықта сойылғаны немесе союға өткізілгені (тірідей салмақта)	мың тонна	445,9	101,7
Сауылған сиыр сүті	мың тонна	1 259,3	102,2
Алынған тауық жұмыртқалары	млн. дана	1 405,9	114,3
Негізгі дәнді дақылдардың қолда бары, барлығы*	мың тонна	8 991,7	108,6
одан:			
бидай	мың тонна	7 758,3	109,6
арпа	мың тонна	766,7	95,5
сұлы	мың тонна	114,2	85,9
күріш	мың тонна	108,7	132,9
жүгері	мың тонна	63,8	2,2 есе
қара бидай	мың тонна	37,2	2,2 есе

* 2015 жылғы 1 мамырға.

8.3 Құрылыс

Орындалған құрылыс жұмыстарының көлемі

өткен жылғы тиісті кезеңге, пайызбен

2014 жылғы қаңтар-сәуір.....104,0
 2014 жылғы қаңтар-желтоқсан.....104,1
 2015 жылғы қаңтар-сәуір.....102,1

2015 жылғы қаңтар-сәуірде құрылыс жұмыстарының (қызметтерінің) көлемі 426,4 млрд. теңгені құрады.

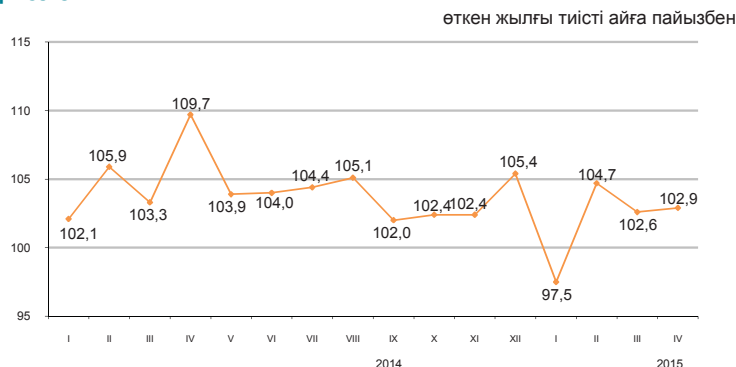

Салынып жатқан объектілер бойынша құрылыс жұмыстарының көлемі

Құрылыс жұмыстарының жалпы көлемінде едәуір үлес салмағының көлемін 149,4 млрд. теңгені құраған өнеркәсіп объектілері бойынша жұмыстар алды.

2015 жылғы қаңтар-сәуір, жалпы көлемге пайызбен

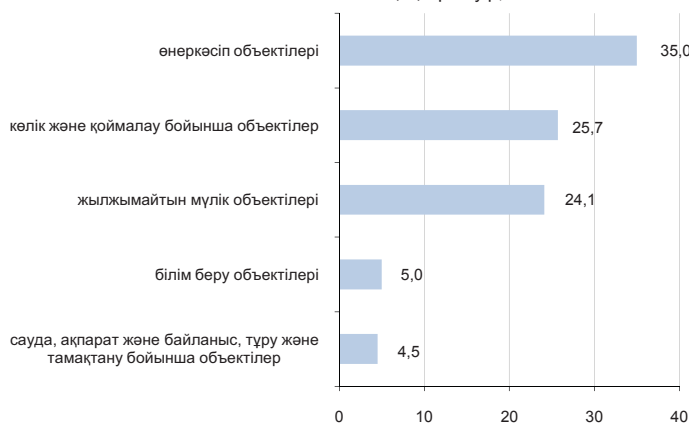

Құрылыс жұмыстары көлемінің құрылымы

Құрылыс-монтаж жұмыстарының көлемі 2014 жылғы қаңтар-сәуірмен салыстырғанда 1,3% азайып, 379,4 млрд. теңгені құрады. Күрделі және ағымдағы жөндеу бойынша құрылыс жұмыстарының көлемі өткен жылғы тиісті кезеңмен салыстырғанда 1,4 есеге көбейді.

2015 жылғы қаңтар-сәуір, жалпы көлемге пайызбен

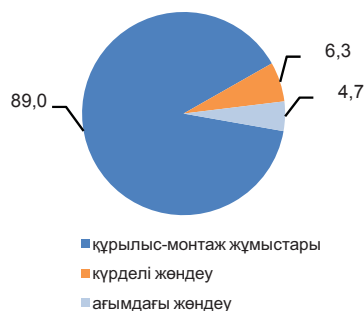

Объектілерді пайдалануға беру

2015 жылғы қаңтар-сәуірде 10602 жаңа ғимараттардың құрылысы аяқталды, олардың ішінен 9912 тұрғын және 690 тұрғын емес мақсаттағы ғимараттар. Пайдалануға берілген әлеуметтік-мәдени объектілер:

- жалпы білім беретін мектеп – 10;
- мектепке дейінгі ұйымдар – 14;
- амбулаториялық-емханалық ұйымдар - 17.



8.4 Тұрғын үй құрылысы

Тұрғын үй құрылысына салынған инвестициялар

өткен жылғы тиісті кезеңге пайызбен

2014 жылғы қаңтар-сәуір.....130,9
 2014 жылғы қаңтар-желтоқсан.....118,1
 2015 жылғы қаңтар-сәуір.....99,7

2015 жылғы қаңтар-сәуірде тұрғын үй құрылысына 164,5 млрд. теңге салынды. Негізгі капиталға салынған инвестициялардың жалпы көлемінде тұрғын үй құрылысында игерілген қаражаттың үлесі 11,6% құрады.

2015 жылғы қаңтар-сәуірде тұрғын үй құрылысының негізгі қаржыландыру көзінің үлес салмағы 68,5% құрайтын салушылардың меншікті қаражаты болды.

өткен жылғы тиісті айға пайызбен

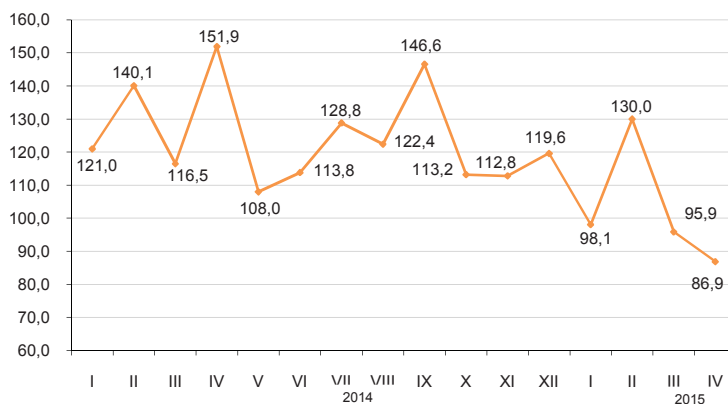

Тұрғын ғимараттарды пайдалануға беру

жалпы алаңы мың шаршы метр

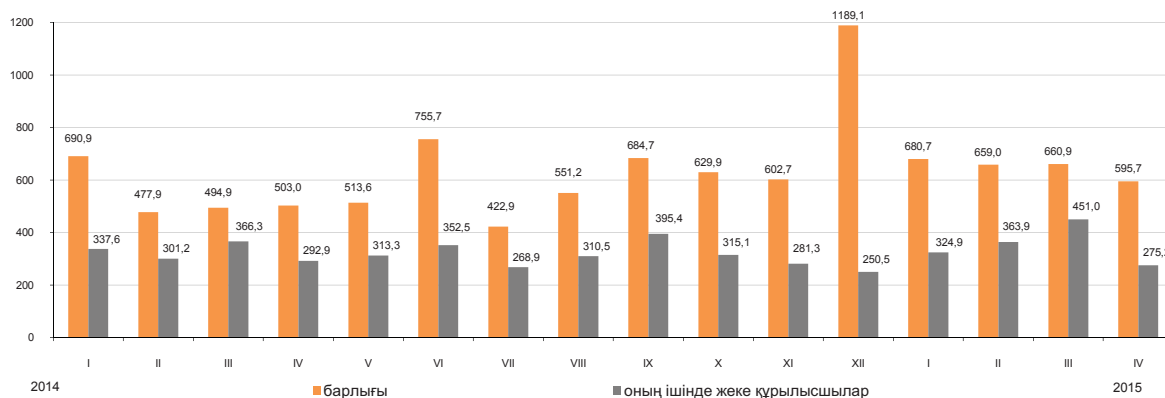

Пайдалануға берілген тұрғын үйдің нақты көлемінің индексі

2015 жылғы қаңтар-сәуірде пайдалануға берілген тұрғын үйдің жалпы алаңы 2596,4 мың шаршы метрді, оның ішінде жеке құрылысшылар салған 1415,1 мың шаршы метрді құрады. Пайдалануға берілген тұрғын үйдің нақты көлемінің индексі 2014 жылғы қаңтар-сәуірге 119,8% құрады.

2015 жылғы қаңтар-сәуірде көп пәтерлі тұрғын үй құрылысының 1 шаршы метрінің орташа нақты шығындары 139,8 мың теңгені және халық салған тұрғын үйдің шаршы метрі 61,6 мың теңгені құрады

өткен жылғы тиісті айға пайызбен

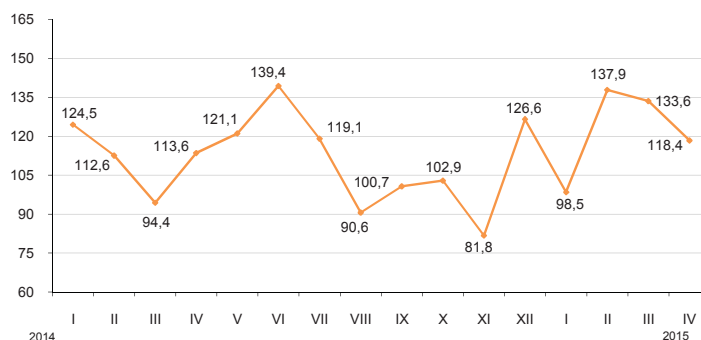

8.5 Көлік

Жүк айналымы

өткен жылға пайызбен	
2014 жылғы қаңтар-желтоқсан.....	98,8
өткен айға пайызбен	
2014 жылғы сәуір.....	102,5
2015 жылғы сәуір.....	96,5
тиісті айға пайызбен	
2014 жылғы сәуір.....	100,5
2015 жылғы сәуір.....	90,8
тиісті кезеңге пайызбен	
2014 жылғы қаңтар-сәуір.....	97,2
2015 жылғы қаңтар-сәуір.....	95,9

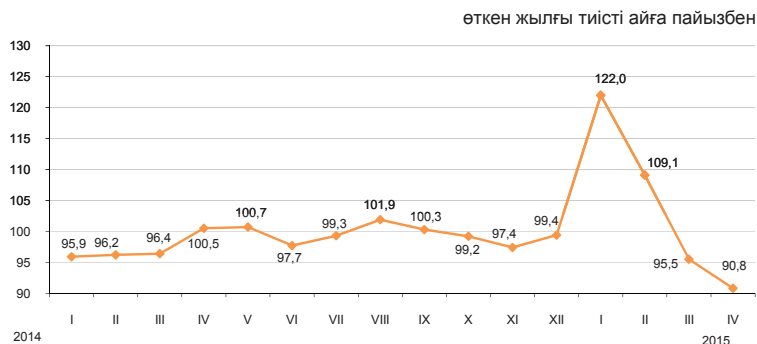

Көлік түрлері бойынша

2015 жылғы қаңтар-сәуірдегі жүк айналым өткен жылғы тиісті кезеңдегі деңгейден 95,9% құрды. 2015 жылғы қаңтар-сәуірге теміржол көлігінің жүк айналымы 86,8%, автомобиль көлігі 103,5% құрды, яғни 2015 жылғы қаңтар-сәуірде жүк айналымының жалпы көлеміндегі үлесі тиісінше, 46,6% және 28,4% құрайды.

	Үлес салмағы	2015 жылғы сәуір 2015 жылғы наурызға	2015 жылғы сәуір 2014 жылғы сәуірге
Жүк айналымы	100,0	96,5	90,8
оның ішінде:			
теміржол	47,7	98,0	83,2
автомобиль	28,4	99,2	104,5
құбыр	23,5	90,4	93,3
теңіз	0,4	116,1	77,7
әуе	0,0	99,1	94,4
ішкі су	0,0	-	85,1

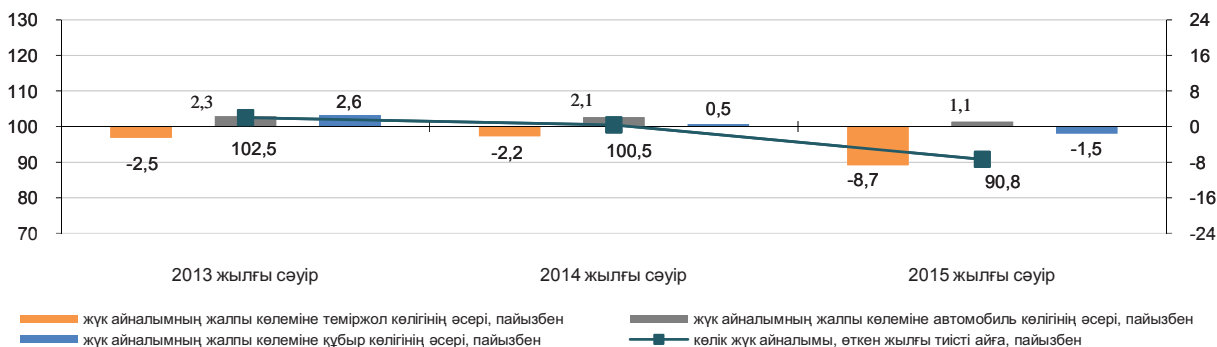

Көлік түрлері бойынша негізгі көрсеткіштер

	Жүк тасымалдау, мың тонна		Жүк айналымы, млн. ткм	
	2015 жылғы қаңтар-сәуір	2015 жылғы қаңтар-сәуір 2014 жылғы қаңтар-сәуірге, пайызбен	2015 жылғы қаңтар-сәуір	2015 жылғы қаңтар-сәуір 2014 жылғы қаңтар-сәуірге, пайызбен
Көліктің барлық түрлері	1 072 913,7	102,4	156 913,9	95,9
оның ішінде:				
теміржол	106 600,5	89,5	73 061,3	86,8
автомобиль	892 242,4	104,2	44 553,4	103,5
құбыр	72 982,8	102,2	38 605,3	108,5
оның ішінде:				
мұнай	41 112,0	108,7	23 147,6	115,3
газ	31 870,8	94,9	15 457,7	99,7
теңіз	1 015,5	81,4	680,4	80,2
әуе	5,2	82,8	13,1	80,1
ішкі су	67,3	136,1	0,4	84,1

Жолаушылар айналымы

өткен жылғы тиісті кезеңге пайызбен	
2014 жылғы қаңтар-желтоқсан.....	106,8
өткен айға пайызбен	
2014 жылғы сәуір.....	101,0
2015 жылғы сәуір.....	98,2
тиісті айға пайызбен	
2014 жылғы сәуір.....	108,1
2015 жылғы сәуір.....	103,1
тиісті кезеңге пайызбен	
2014 жылғы қаңтар-сәуір.....	107,2
2015 жылғы қаңтар-сәуір.....	103,7

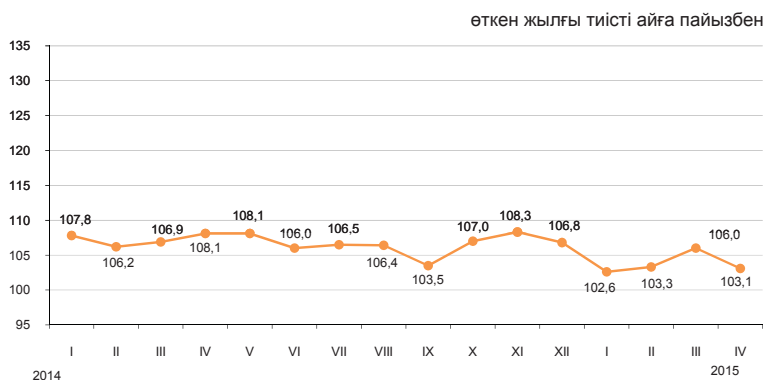

Көлік түрлері бойынша

2015 жылғы сәуірде өткен жылғы тиісті аймен салыстырғанда жолаушылар айналымының артуы (3,1%), көбінесе, автомобиль, теміржол және әуе келігінде жолаушылар ағымының өсуіне байланысты болды.

	Үлес салмағы	пайызбен	
		2015 жылғы сәуір 2015 жылғы наурызға	2015 жылғы сәуір 2014 жылғы сәуірге
Жолаушылар айналымы	100,0	98,2	103,1
оның ішінде:			
автомобиль	86,3	100,8	102,8
теміржол	10,0	83,1	106,2
әуе	3,6	90,0	102,0
трамвай	0,1	55,7	94,0
троллейбус	0,0	46,0	122,9
метрополитен	0,0	173,2	165,1
өзге де түрлері (арқан жолдары және басқалары)	-	-	-
ішкі су	-	-	-

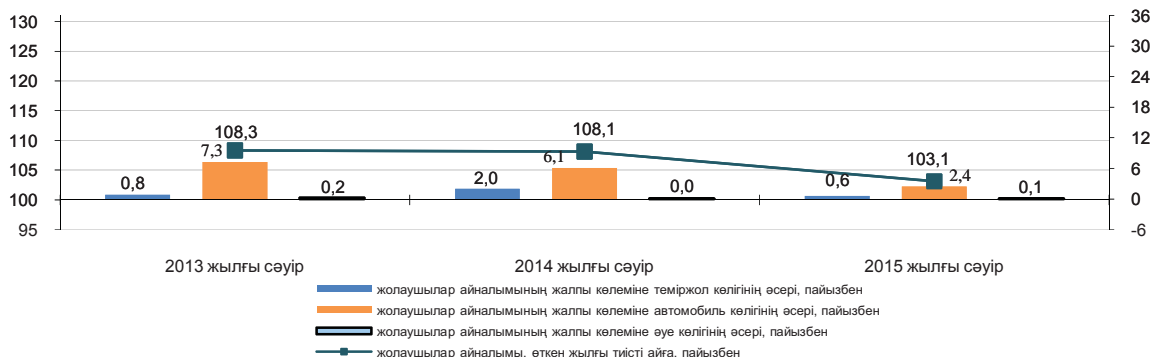

Көлік түрлері бойынша негізгі көрсеткіштер

	Жолаушылар тасымалдау, мың адам		Жолаушылар айналымы, млн. жкм	
	2015 жылғы қаңтар-сәуір	2015 жылғы қаңтар-сәуір 2014 жылғы қаңтар-сәуірге, пайызбен	2015 жылғы қаңтар-сәуір	2015 жылғы қаңтар-сәуір 2014 жылғы қаңтар-сәуірге, пайызбен
Көліктің барлық түрлері	6 965 487,1	103,8	80 055,3	103,7
оның ішінде:				
теміржол	10 523,4	88,3	8 747,2	112,4
автомобиль	6 929 654,7	103,8	68 165,7	102,7
әуе	1 582,6	107,2	3 013,1	104,0
трамвай	13 849,6	104,2	65,4	109,2
троллейбус	7 508,6	135,0	44,7	173,9
метрополитен	2 368,2	111,6	19,2	119,2
өзге де түрлері (арқан жолдары және басқалары)	-	-	-	-
ішкі су	-	-	-	-

8.6 Пошталық және курьерлік қызмет. Байланыс

Почталық және курьерлік қызмет

өткен жылға пайызбен	
2014 жылғы қаңтар-желтоқсан.....	111,6
өткен айға пайызбен	
2014 жылғы сәуір.....	109,5
2015 жылғы сәуір.....	110,5
тиісті айға пайызбен	
2014 жылғы сәуір.....	94,7
2015 жылғы сәуір.....	120,3
тиісті кезеңге пайызбен	
2014 жылғы қаңтар-сәуір.....	96,0
2015 жылғы қаңтар-сәуір.....	120,8

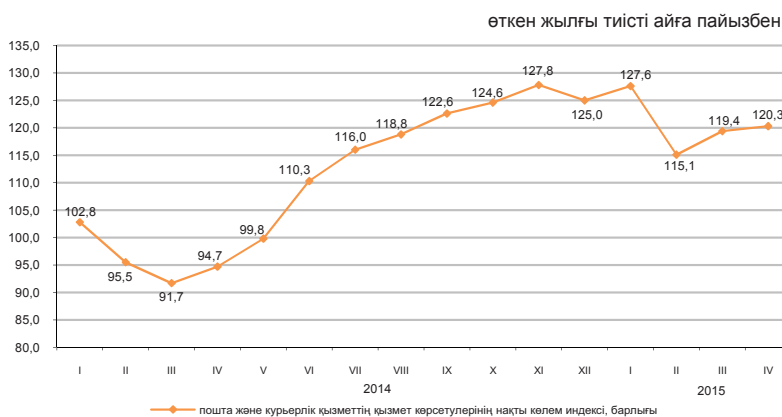

Байланыс

өткен жылға пайызбен	
2014 жылғы қаңтар-желтоқсан.....	108,5
өткен айға пайызбен	
2014 жылғы сәуір.....	101,1
2015 жылғы сәуір.....	98,4
тиісті айға пайызбен	
2014 жылғы сәуір.....	107,7
2015 жылғы сәуір.....	100,2
тиісті кезеңге пайызбен	
2014 жылғы қаңтар-сәуір.....	110,4
2015 жылғы қаңтар-сәуір.....	105,5

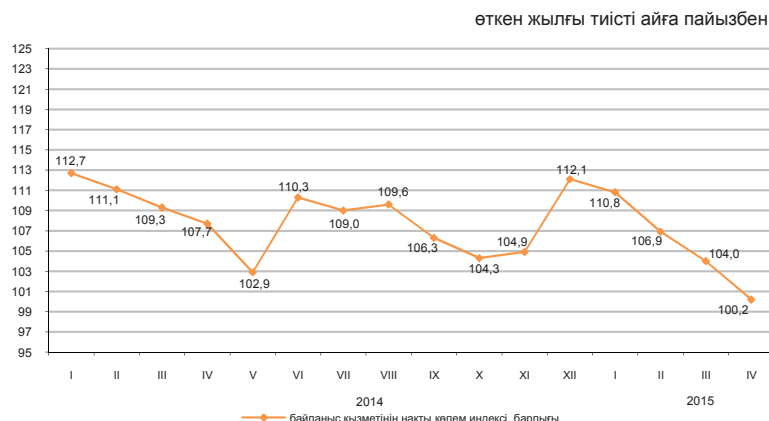

Түрлері бойынша байланыс қызметінің көлемі

2015 жылғы қаңтар-сәуірде байланыс қызметі бойынша НКІ-і 2014 жылғы қаңтар-сәуірмен салыстырғанда 105,5%, одан Интернет қызметтері бойынша 122,1%, өзге де телекоммуникациялық қызметтері бойынша 132% құрады. Байланыс қызметінің жалпы көлемінде едәуір үлесті ұтқыр байланыс қызметтері, Интернет желісі және өзге де телекоммуникациялық қызметтері алады, сәйкесінше олардың үлес салмағы 38,4%, 28,3% және 14% құрады.

	Үлес салмағы	2015 жылғы қаңтар-сәуір, млн. теңге	2015 жылғы сәуір 2015 жылғы наурызға	2015 жылғы сәуір 2014 жылғы сәуірге	2015 жылғы қаңтар-сәуір 2014 жылғы қаңтар-сәуірге
Байланыс қызметінің көлемі, барлығы	100	225 235,3	98,4	100,2	105,5
ұтқыр байланыс	38,4	86 559,2	90,4	85,2	95,3
Интернет желісі	28,3	63 839,2	103,0	123,1	122,1
өзге де телекоммуникациялық қызметтер	14,0	31 439,9	106,1	126,0	132,0
жергілікті телефон байланысы	7,3	16 393,6	99,5	96,2	97,2
қалааралық және халықаралық телефон байланысы	5,0	11 336,7	104,5	83,4	88,3
сымсыз желілері және жерсерігі, кабельді инфрақұрылым арқылы бағдарламаларды тарату	3,7	8 316,3	108,0	94,1	90,9
деректерді беру	3,3	7 350,3	101,7	97,6	98,5
Жалпы көлемнен-халыққа	63,7	143 491,0	94,7	92,1	98,5



8.7 Шағын және орта кәсіпкерлік мониторингі¹⁾

2013 жылғы 1 желтоқсаннан бастап ШОК субъектілеріне жатқызу критеріне тек қана жұмыспен қамтылғандар саны бойынша статистика мақсаттары үшін қолдануға көзделген Қазақстан Республикасының «Жеке кәсіпкерлік туралы» заңының нормасы күшіне енді (Қазақстан Республикасының 2012 жылғы 10 шілдедегі №36 «Қазақстан Республикасының кейбір заңнамалық актілеріне рұқсат беру құжаттарын қысқарту және мемлекеттік органдардың бақылау мен қадағалау функцияларын оңтайландыру мәселелері бойынша өзгерістер мен толықтырулар енгізу туралы» заңы).

2015 жылғы 1 қаңтардан бастап шағын кәсіпкерлік субъектілеріне қызметкерлердің орташа жылдық саны жүз адамға дейінгі субъектілерді жатқызуды қарастыратын Қазақстан Республикасының «Жеке кәсіпкерлік туралы» заңының нормасы күшіне енеді (Қазақстан Республикасының 2014 жылғы 16 мамырдағы №203 «Қазақстан Республикасының кейбір заңнамалық актілеріне рұқсат беру жүйесі мәселелері бойынша өзгерістер мен толықтырулар енгізу туралы» заңы). Субъектілер саны бойынша жедел деректер осы өзгерістерді ескере отырып қалыптастырылды.

2015 жылғы 1 мамырға ШОК қызметінің көрсеткіштер құрылымы

өткен жылғы тиісті кезеңге пайызбен

Статистикалық бизнес-тіркелімнің деректері бойынша жұмыс істеп тұрған дара кәсіпкерлердің ең көп саны Алматы қаласында (жалпы санынан 13,2%), Алматы (10,8%), Оңтүстік Қазақстан (10,7%) облыстарында шоғырланған.

Бұл ретте, жұмыс істеп тұрған шаруа (фермер) қожалықтарының едәуір саны Оңтүстік Қазақстан (39,8%), Алматы (26,3%), Жамбыл (7,3%) және Шығыс Қазақстан (6,4%) облыстарында белгіленген.

	Жұмыс істеп тұрған ШОК субъектілерінің саны
Қазақстан Республикасы	104,1
Ақмола	101,5
Ақтөбе	103,9
Алматы	101,2
Атырау	99,5
Батыс Қазақстан	105,3
Жамбыл	94,5
Қарағанды	110,0
Қостанай	99,6
Қызылорда	102,3
Маңғыстау	108,5
Оңтүстік Қазақстан	97,8
Павлодар	107,7
Солтүстік Қазақстан	103,7
Шығыс Қазақстан	105,8
Астана қ.	112,8
Алматы қ.	112,7

2015 жылғы 1 мамырға ШОК субъектілерінің саны

	Тіркелген ШОК субъектілерінің барлығы	Оның ішінде			Жұмыс істеп тұрған ШОК субъектілерінің барлығы	Оның ішінде		
		ШОК заңды тұлғалары ²⁾	дара кәсіпкерлер ²⁾	шаруа (фермер) қожалықтары ³⁾		ШОК заңды тұлғалары ²⁾	дара кәсіпкерлер ²⁾	шаруа (фермер) қожалықтары ³⁾
Қазақстан Республикасы	1 548 278	296 799	1 068 995	182 484	1 285 287	169 536	941 345	174 406
Ақмола	60 071	8 262	47 934	3 875	48 614	4 206	40 723	3 685
Ақтөбе	58 291	11 507	42 517	4 267	49 827	6 565	39 183	4 079
Алматы	180 121	12 492	116 765	50 864	154 573	6 728	102 062	45 783
Атырау	52 012	8 394	41 899	1 719	46 022	5 881	38 439	1 702
Батыс Қазақстан	46 136	6 641	35 148	4 347	40 691	4 604	31 899	4 188
Жамбыл	79 832	6 866	59 775	13 191	68 378	3 615	52 086	12 677
Қарағанды	102 699	20 524	75 415	6 760	87 289	13 605	67 340	6 344
Қостанай	73 661	9 399	58 801	5 461	62 374	5 925	51 625	4 824
Қызылорда	45 248	6 033	36 485	2 730	40 311	4 356	33 265	2 690
Маңғыстау	53 638	10 215	42 353	1 070	46 179	5 675	39 488	1 016
Оңтүстік Қазақстан	210 649	24 388	116 585	69 676	183 662	13 477	100 741	69 444
Павлодар	53 420	9 670	40 090	3 660	44 297	6 552	34 343	3 402
Солтүстік Қазақстан	41 276	6 370	31 958	2 948	35 396	3 623	28 858	2 915
Шығыс Қазақстан	130 263	15 388	103 483	11 392	107 799	8 174	88 451	11 174
Астана қ.	121 488	45 019	76 460	9	93 917	25 269	68 640	8
Алматы қ.	239 473	95 631	143 327	515	175 958	51 281	124 202	475

¹⁾ Жедел ақпарат бойынша.

²⁾ Статистикалық бизнес-тіркелім деректері.

³⁾ 2015 жылғы 1 сәуірде Ауыл шаруашылық статистикалық тіркелім деректері негізіндегі шаруа (фермер) қожалықтарының саны.

8.8 Іскерлік белсенділік

Кәсіпкерліктің сенімділік индексі

	пайызбен		
	Өнеркәсіп	Сауда	Құрылыс
2014 жыл			
I тоқсан	+14	+14	-2
II тоқсан	+11	+6	+1
III тоқсан	+9	+4	+1
IV тоқсан	+8	+5	-3
2015 жыл			
I тоқсан	0	0	-3

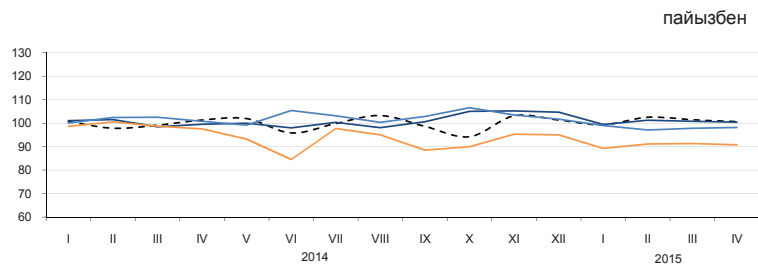

2015 жылғы I тоқсанда сұралған өнеркәсіп кәсіпорындарының іскерлік белсенділігін сипаттайтын кәсіпкерліктің сенімділік индексі 2014 жылғы IV тоқсанмен салыстырғанда 8 пайыздық тармаққа азайды және (0%) құрады.

2015 жылғы I тоқсанда 72% өнеркәсіп кәсіпорындарының басшылары өз экономикалық жағдайын «жақсы» және «қанағаттанарлық» деп сипаттаған.

Бұл ретте, ағымдағы уақытпен салыстырғанда 2015 жылғы маусымға дейін 70% кәсіпорын өзінің қаржылық – шаруашылық қызметінің өзгеріссіз қалуын, 18% - жақсаруын және 10% - нашарлайтындығын күтеді.

2015 жылғы I тоқсанда сұралған сауда кәсіпорындарының іскерлік белсенділігін сипаттайтын кәсіпкерліктің сенімділік индексі 2014 жылғы IV тоқсанмен салыстырғанда 5 пайыздық тармаққа азайды және (0%) құрады.

2015 жылғы I тоқсанда 79% сауда кәсіпорындардың басшылары өз экономикалық жағдайын «жақсы» және «қанағаттанарлық» деп сипаттаған.

Бұл ретте, ағымдағы уақытпен салыстырғанда 2015 жылғы маусымға дейін 73% кәсіпорын өзінің қаржылық – шаруашылық қызметінің өзгеріссіз қалуын, 16% - жақсаруын және 7% - нашарлайтындығын күтеді.

Сұралған құрылыс ұйымдарының іскерлік белсенділігін сипаттайтын кәсіпкерліктің сенімділік индексі 2015 жылғы I тоқсанда өткен 2014 жылғы IV тоқсанмен салыстырғанда 6 пайыздық тармаққа азайды және (-3%) құрады.

2015 жылғы I тоқсанда 76% құрылыс кәсіпорындарының басшылары өз экономикалық жағдайын «жақсы» және «қанағаттанарлық» деп сипаттаған.

Бұл ретте, ағымдағы уақытпен салыстырғанда 2015 жылғы маусымға дейін 62% кәсіпорын өзінің қаржылық – шаруашылық қызметінің өзгеріссіз қалуын, 28% - жақсаруын және 8% - нашарлайтындығын күтеді.

Алдағы 2-3 айда сұралған кәсіпорындардың барлық үш саласында іскерлік белсенділіктің өсуі күтіледі.

	Кәсіпорындар зерттелді, бірлік	Кәсіпкерлік сенімділік индексі, пайызбен	
		2014 жылғы I тоқсанда	2015 жылғы I тоқсанда
Өнеркәсіп	855	+7	0
Кен өндіру	107	+10	+1
Өңдеу	586	+13	+2
Электрмен жабдықтау, сумен жабдықтау	162	-17	-7
Сауда	1 500	+1	0
Көтерме	849	+1	0
Бөлшек	643	+1	0
Сауда делдалдығы	8	-9	+8
Құрылыс	400	-8	-3
Мемлекеттік меншік	5	+10	+30
Жеке меншік	379	-8	-14
Басқа мемлекеттердің, олардың заңды тұлғалары мен азаматтарының меншігі	16	-11	-3

Өнеркәсіп кәсіпорындарының кәсіпкерліктің сенімділік индексі нақты қалыптасқан сұраныс деңгейін бағалау және дайын өнімнің қоры (соңғысы кері белгімен), сондай-ақ өндіріс көлемінің болжалды өзгерістері «баланстарының» арифметикалық орта мәні ретінде пайызбен есептеледі.

Сауда кәсіпорындарының кәсіпкерліктің сенімділік индексі нақты қалыптасқан экономикалық жағдай деңгейін бағалау мен қоймадағы қорлар (соңғысы кері белгімен), сондай-ақ экономикалық жағдайдың болжалды өзгерістері «баланстарының» арифметикалық орта мәні ретінде пайызбен есептеледі.

Зерттеліп отырған кәсіпорынның шаруашылық қызметінің сол немесе өзге көрсеткішінің «өсуін» және «кемуін» атап өткен респонденттердің пайыздық үлесінің айырмашылығы баланс деп ұғынылады.

Құрылыста кәсіпкерлік сенімділік индексі тапсырыстар портфелінің нақты жай-күйін және ұйымдарда жұмыс істейтіндер санының күтілетін өзгерісін бағалау баланстарының орташа арифметикалық мәні ретінде анықталады.

9. Қаржы жүйесі

9.1 Мемлекеттік қаржы

(ҚМ деректері бойынша)

2015 жылғы қаңтар-наурыз	млрд. теңге
Табыстар.....	1 763,4
Шығындар.....	1 672,7
Таза бюджеттік несиелеу.....	59,8
Қаржы активтерімен жасалатын операциялар бойынша сальдо.....	46,0
Бюджет тапшылығы.....	-15,1

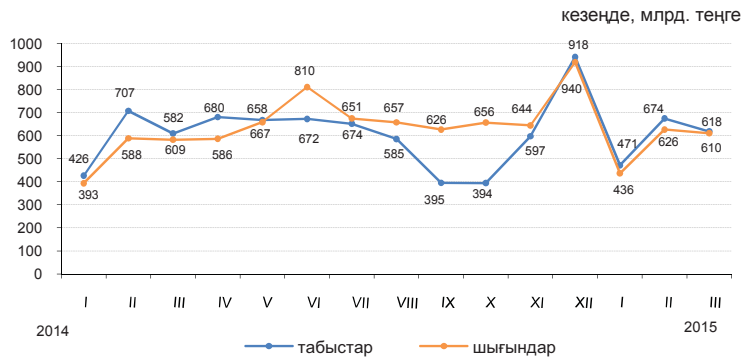

2015 жылғы қаңтар-наурыздағы бюджет табыстары

	Мемлекеттік бюджет			Республикалық бюджет			Жергілікті бюджет		
	млрд. теңге	үлес салмағы, пайызбен	2015 жылғы қаңтар-наурыз 2014 жылғы қаңтар-наурызға пайызбен	млрд. теңге	үлес салмағы, пайызбен	2015 жылғы қаңтар-наурыз 2014 жылғы қаңтар-наурызға пайызбен	млрд. теңге	үлес салмағы, пайызбен	2015 жылғы қаңтар-наурыз 2014 жылғы қаңтар-наурызға пайызбен
Табыстар	1 763,4	100,0	101,3	1 421,7	100,0	98,9	791,3	100,0	101,2
Салық түсімдері	1 007,5	57,1	88,7	644,7	45,3	78,9	362,8	45,8	114,1
Салықтық емес түсімдер	58,6	3,3	146,8	47,3	3,3	157,5	11,6	1,5	116,4
Негізгі капиталды сатудан түскен түсімдер	9,9	0,6	73,0	0,9	0,1	330,8	9,1	1,2	67,9
Трансферттер түсімдері	687,4	39,0	124,5	728,8	51,3	123,4	407,8	51,5	92,5

2015 жылғы қаңтар-наурыздағы мемлекеттік бюджеттің салық түсімдері

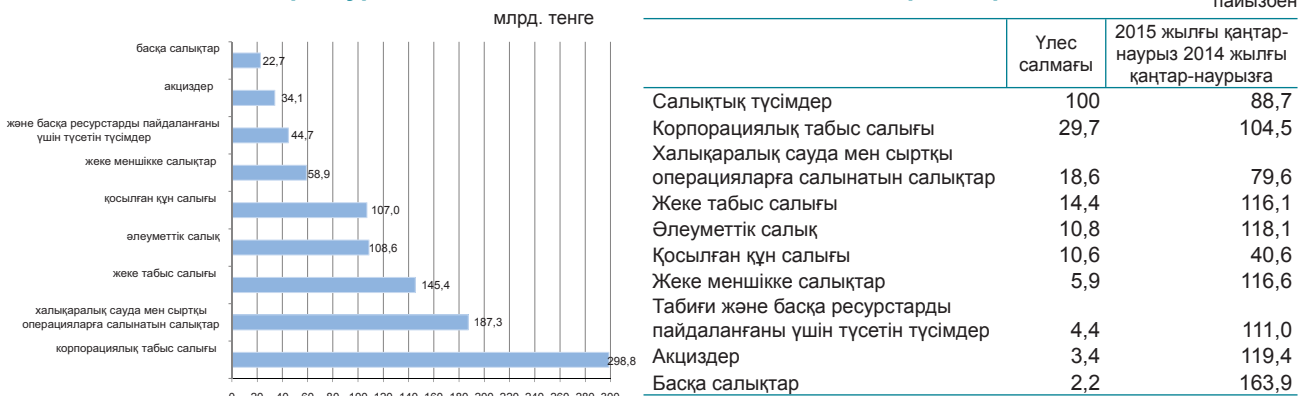

2015 жылғы қаңтар-наурыздағы бюджет шығындары

	Мемлекеттік бюджет			Республикалық бюджет			Жергілікті бюджет		
	млрд. теңге	үлес салмағы, пайызбен	2015 жылғы қаңтар-наурыз 2014 жылғы қаңтар-наурызға пайызбен	млрд. теңге	үлес салмағы, пайызбен	2015 жылғы қаңтар-наурыз 2014 жылғы қаңтар-наурызға пайызбен	млрд. теңге	үлес салмағы, пайызбен	2015 жылғы қаңтар-наурыз 2014 жылғы қаңтар-наурызға пайызбен
Шығындар	1 672,7	100,0	107,1	1 453,4	100,0	103,3	668,9	100,0	105,5
Жалпы сипаттағы мемлекеттік қызмет көрсетулер	119,6	7,2	127,5	97,0	6,7	131,7	22,6	3,4	112,1
Қорғаныс	66,8	4,0	97,5	65,0	4,4	96,4	1,9	0,3	177,2
Қоғамдық тәртіп, қауіпсіздік, құқықтық, соттық, қылмыстық-орындаушылық қызмет	103,7	6,2	91,4	81,3	5,6	88,3	22,5	3,4	105,3
Білім беру	296,2	17,7	103,7	91,9	6,3	88,5	234,4	35,0	111,5
Денсаулық сақтау	234,6	14,0	98,1	188,9	13,0	97,3	158,4	23,7	103,1
Әлеуметтік көмек және әлеуметтік қамсыздандыру	433,9	25,9	114,8	412,5	28,4	115,2	24,9	3,7	113,5
Басқа шығындар	417,9	25,0	108,9	516,8	35,6	99,7	204,2	30,5	99,3

9.2 Ақша-кредит статистикасы

(ҰБ деректері бойынша)

Ақша базасы (резервтік ақша)

кезең соңына, млрд. теңге

2014 жылғы наурыз.....	3 408,0
2015 жылғы наурыз.....	3 287,0

өткен айға пайызбен

2014 жылғы наурыз.....	105,2
2015 жылғы наурыз.....	104,5

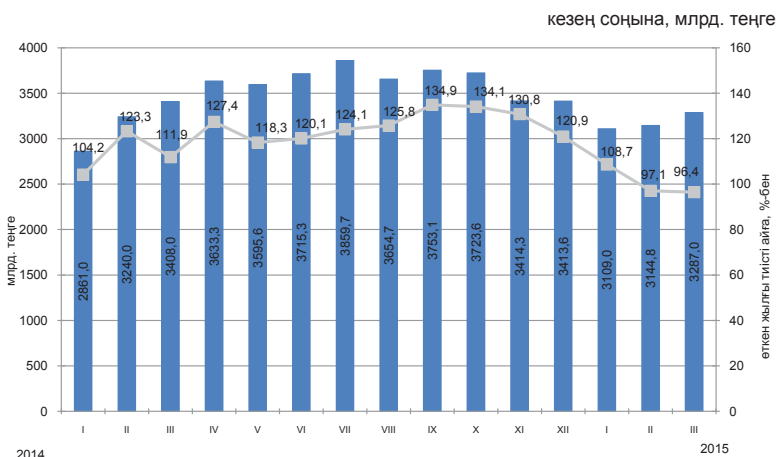

Ақша агрегаттары

кезең соңына, млрд. теңге

	2014												2015		
	I	II	III	IV	V	VI	VII	VIII	IX	X	XI	XII	I	II	III
M0	1 397,7	1 399,7	1 319,9	1 359,0	1 397,8	1 452,2	1 439,6	1 382,6	1 369,3	1 274,4	1 221,6	1 122,3	1 035,7	1 020,8	1 037,1
M1	3 489,8	3 346,0	3 461,7	3 559,6	3 583,1	3 958,4	3 863,6	3 773,2	3 639,6	3 406,5	3 196,2	2 980,7	2 800,5	2 908,7	3 060,3
M2	8 852,6	8 884,9	8 929,8	8 959,0	9 206,3	9 730,9	9 753,0	9 567,3	9 549,4	9 202,1	8 582,8	7 966,1	7 630,6	7 652,9	7 792,7
M3	11 882,2	12 432,5	12 796,2	12 782,1	12 920,0	13 407,4	13 424,7	13 352,6	12 920,0	13 407,4	13 424,7	12 816,3	12 403,1	12 287,2	12 322,1

Теңгенің негізгі валюталарға ресми айырбастау бағамдары

2015 жылғы наурызда шетел валютасын айырбастау пунктерімен сату көлемі оны сатып алу көлемінен: Ресей рублі – 6,4 есеге, АҚШ доллары – 1,6 есеге, еуро – 1,4 есеге, асып түсті.

2015 жылғы наурызда ақпан айымен салыстырғанда сату АҚШ доллары 22,4%, ресей рублі 18,1% және еуро 9,3% азайды.

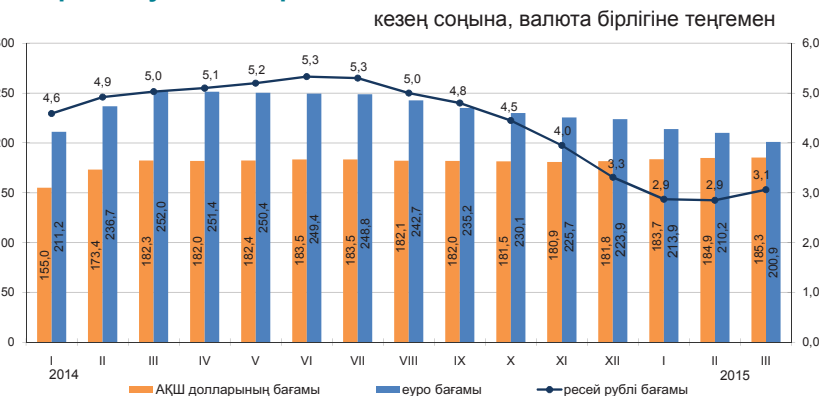

9.3 Ақша-кредит жүйесінің кредиттері мен депозиттері

(ҰБ деректері бойынша)

Екінші деңгейлі банктер кредиттері

кезең соңына, млрд. теңге
 2014 жылғы наурыз..... 12 166,6
 2015 жылғы наурыз..... 12 045,4

өткен айға пайызбен
 2014 жылғы наурыз..... 100,8
 2015 жылғы наурыз..... 99,7

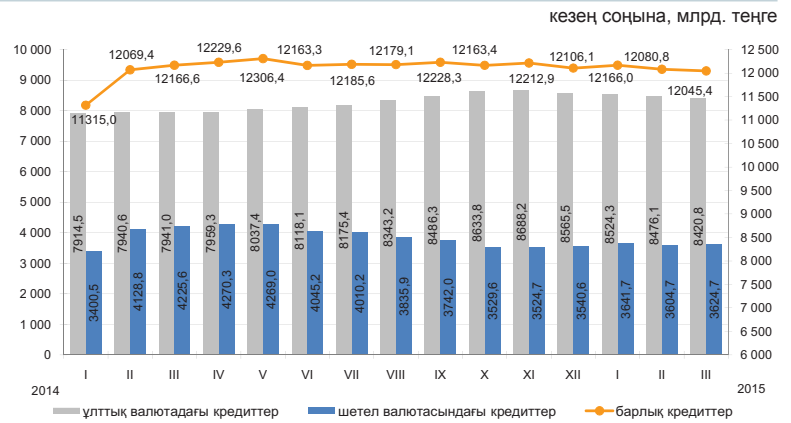

Шағын кәсіпкерлік субъектілеріне екінші деңгейлі банктердің берген кредиттері

2015 жылғы наурызда шағын кәсіпкерлік субъектілеріне кредит беру өткен аймен салыстырғанда 0,7% өсті. 2015 жылғы 1 наурызға берілген кредиттердің сомасы 1813,7 млрд. теңгені құрады немесе экономикаға кредиттің жалпы көлемінің 15,1%. Берілген кредиттердің едәуір сомасы саудаға (жалпы көлемнің үлесі – 33,3%), құрылысқа (13,5%) және өнеркәсіпке (13,4%) келеді.

	2015 жылғы наурыз			2014 жылғы наурыз		
	млрд. теңге	үлес салмағы, пайызбен	2014 жылғы наурызға пайызбен	млрд. теңге	үлес салмағы, пайызбен	2013 жылғы наурызға пайызбен
Кредиттер - барлығы	1 813,7	100,0	130,0	1 395,0	100,0	100,7
Өнеркәсіп	241,9	13,4	148,9	162,5	11,65	87,4
Ауыл шаруашылығы	84,9	4,7	215,1	39,4	2,73	76,3
Құрылыс	245,5	13,5	184,9	132,8	9,52	59,6
Көлік	80,5	4,4	127,2	63,3	4,54	124,6
Байланыс	21,3	1,2	91,8	23,1	1,66	111,9
Сауда	604,3	33,3	131,9	458,1	32,84	104,5
Басқа салалар	535,3	29,5	103,8	515,8	37,07	124,3

Кредит нарығы

Заңды тұлғаларға кредиттер беру 2015 жылғы наурызда өткен айға қарағанда 0,1% өсті және 8103,5 млрд. теңгені құрды, жеке тұлғаларға 1,1% азайды және 3941,9 млрд. теңгені құрды.

Кредиттердің жалпы сомасында ұзақ мерзімді кредиттер 80,6% (9705,8 млрд. теңге), қысқа мерзімді кредиттер 19,4% (2339,6 млрд. теңге) құрады.

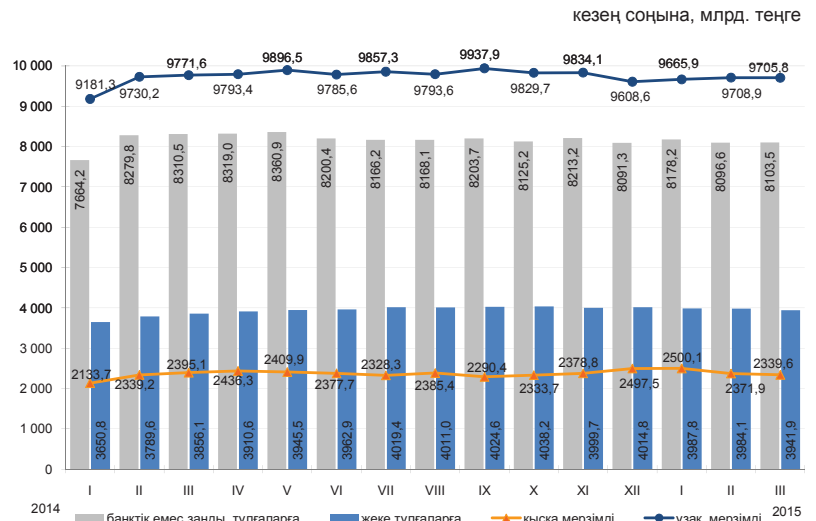

Кредиттеу объектілері бойынша банкі кредиттерінің құрылымы

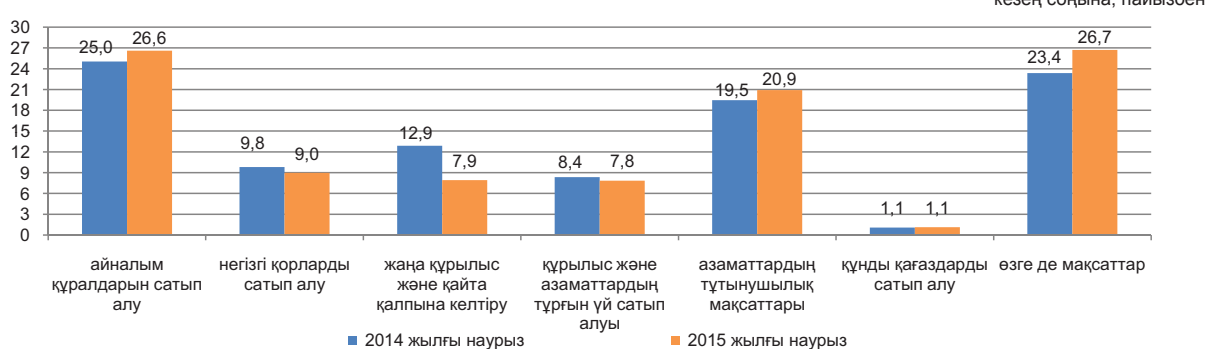

Депозиттік ұйымдардағы депозиттер

кезең соңына

2015 жылғы наурыздың соңына ұлттық валютадағы депозиттер өткен айға қарағанда 2,9% өсті, ал шетел валютасындағы депозиттер 2,1% азайды. Депозиттердің жалпы сомасында жеке тұлғалардың депозиттері 37,8% (4261,4 млрд. теңге), банктік емес заңды тұлғалардың депозиттері 62,2% (7023,6 млрд. теңге) құрды.

	2015 жылғы наурыз		2014 жылғы наурыз	
	млрд. теңге	үлес салмағы, пайызбен	млрд. теңге	үлес салмағы, пайызбен
Депозиттер - барлығы	11 285,0	100,0	11 476,3	100,0
Ұлттық валютадағы	5 269,8	46,7	6 007,4	52,3
Шетел валютасындағы	6 015,2	53,3	5 468,9	47,7

кезең соңына, млрд. теңге

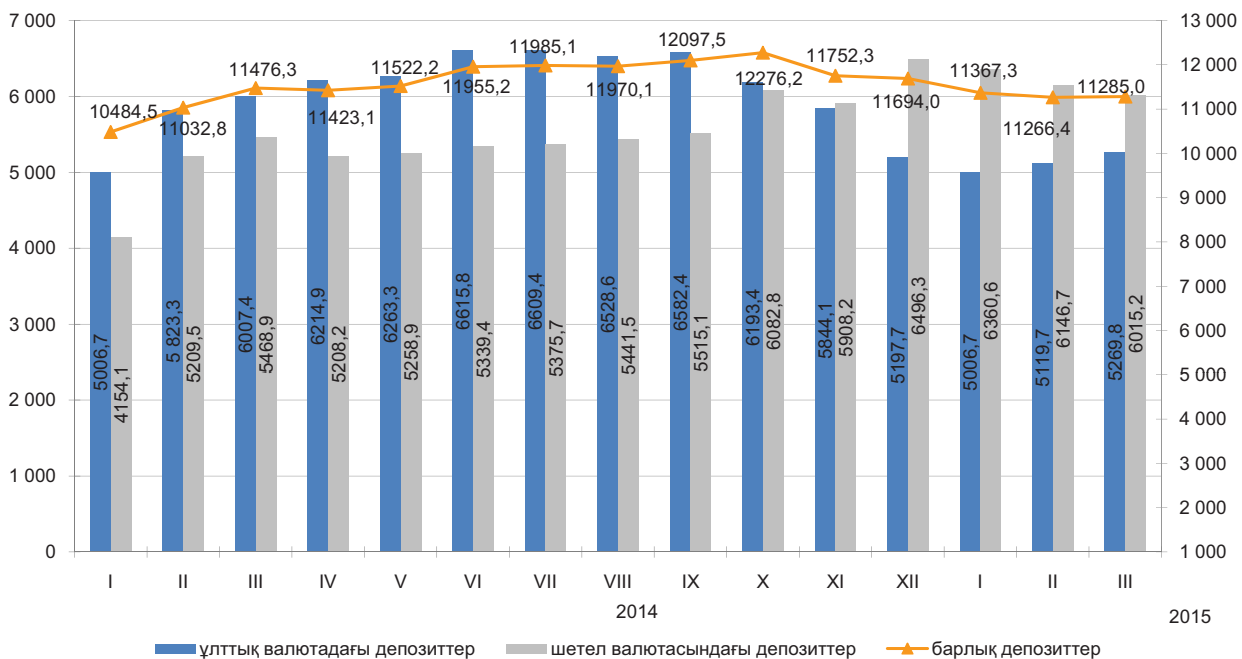

10. Өңірлердің әлеуметтік-экономикалық дамуы

Ақмола облысы

Әлеуметтік даму

Халық, адам (2015 жылғы 1 сәуірге)	738 696
Туғандар, адам (2015 жылғы қаңтар-наурыз)	2 979
Өлгендер, адам (2015 жылғы қаңтар-наурыз)	2 017
Келгені, адам (2015 жылғы қаңтар-наурыз)	5 825
Кеткені, адам (2015 жылғы қаңтар-наурыз)	4 696

Жұмыспен қамтылған халық, адам (2015 жылғы I тоқсан)	418 432
Жалдамалы қызметкерлер, жұмыспен қамтылған халықтың жалпы санына %-бен (2015 жылғы I тоқсан)	60,4
Жұмыссыздық деңгейі, % (2015 жылғы I тоқсан)	4,9

Жалақы, теңге (2015 жылғы I тоқсан)	82 633
Күнкөрістің ең төменгі деңгейінің шамасы, теңге (2015 жылғы сәуір)	17 595

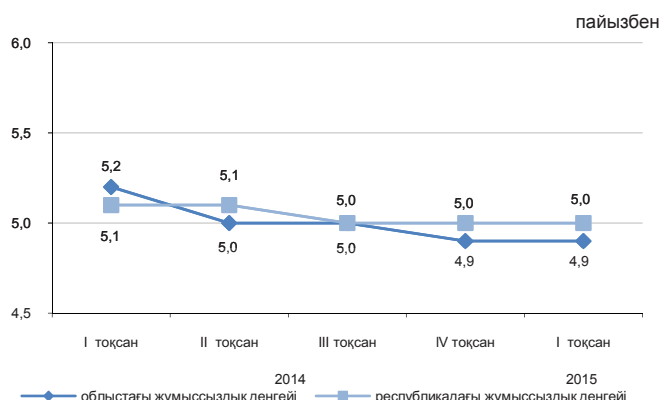

Экономиканың нақты секторы

	2015 жылғы қаңтар-сәуір 2014 жылғы қаңтар-сәуірге, %-бен	2014 жылғы қаңтар-сәуір 2013 жылғы қаңтар-сәуірге, %-бен
Өнеркәсіп	100,5	101,7
Ауыл шаруашылығы	109,0	102,9
Құрылыс	122,4	109,2
Бөлшек сауда	104,5	120,4
Жүк айналымы	103,2	103,3
Жолаушылар айналымы	102,3	107,2
Байланыс	110,3	107,0

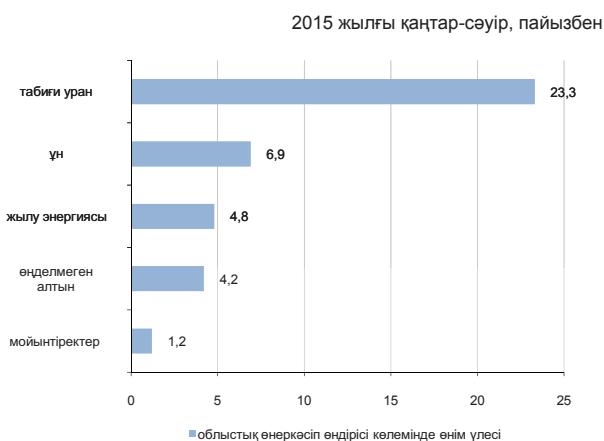

Ауыл шаруашылығы

	2015 жылғы қаңтар-сәуір	Өткен жылғы тиісті кезеңге пайызбен
Мал мен құстардың шаруашылықта сойылғаны немесе союға өткізілгені (тірідей салмақта), мың тонна	28,1	110,9
Сауылған сиыр сүті, мың тонна	84,9	104,8
Алынған тауық жұмыртқасы, млн. дана	222,1	131,8
Негізгі дәнді дақылдардың қолда бары – барлығы, мың тонна*	2 348,7	122,7
одан:		
бидай	2 099,0	128,5
арпа	209,1	90,6

* 2015 жылғы 1 мамырға.

Баға индексі

	2015 жылғы сәуір 2015 жылғы наурызға, %	2015 жылғы сәуір 2014 жылғы желтоқсанға, %
Тұтыну бағасының индексі	100,1	101,2
Азық-түлік тауарлары	100,2	102,2
Азық-түлік емес тауарлар	99,9	99,6
Ақылы қызметтер	100,1	101,5
Өнеркәсіп өнімдеріне өндіруші кәсіпорындар бағасының индексі	99,6	98,9
Ауыл шаруашылығы өнімін өткізу бағасының индексі	99,0	100,0
Құрылыстағы баға индексі	100,1	100,7
Көліктің барлық түрлерімен жүк тасымалдау тарифтерінің индексі	99,8	100,3
Заңды тұлғаларға көрсетілген почталық және курьерлік қызметтер тарифтерінің индексі	100,0	100,0
Заңды тұлғаларға көрсетілген байланыс қызметтері тарифтерінің индексі	99,5	99,3
Коммерциялық жылжымайтын мүлікті жалға беру бағасының индексі	100,0	101,0

Ақтөбе облысы

Әлеуметтік даму

пайызбен

Халық, адам (2015 жылғы 1 сәуірге)	825 390
Туғандар, адам (2015 жылғы қаңтар-наурыз)	4 630
Өлгендер, адам (2015 жылғы қаңтар-наурыз)	1 385
Келгені, адам (2015 жылғы қаңтар-наурыз)	4 360
Кеткені, адам (2015 жылғы қаңтар-наурыз)	4 737

Жұмыспен қамтылған халық, адам (2015 жылғы I тоқсан)	414 234
Жалдамалы қызметкерлер, жұмыспен қамтылған халықтың жалпы санына %-бен (2015 жылғы I тоқсан)	76,9
Жұмыссыздық деңгейі, % (2015 жылғы I тоқсан)	5,0

Жалақы, теңге (2015 жылғы I тоқсан)	100 915
Күнкөрістің ең төменгі деңгейінің шамасы, теңге (2015 жылғы сәуір)	17 222

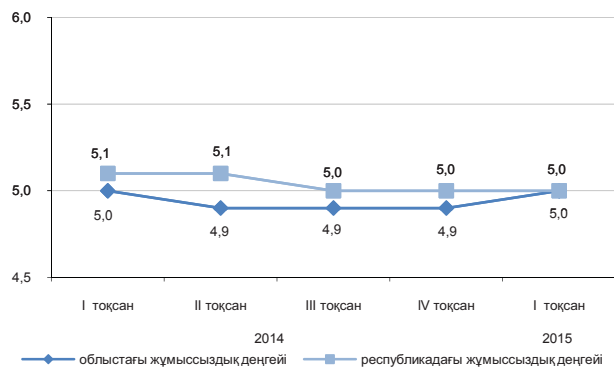

Экономиканың нақты секторы

	2015 жылғы қаңтар-сәуір 2014 жылғы қаңтар-сәуірге, %-бен	2014 жылғы қаңтар-сәуір 2013 жылғы қаңтар-сәуірге, %-бен
Өнеркәсіп	105,4	91,9
Ауыл шаруашылығы	100,2	102,7
Құрылыс	100,6	104,2
Бөлшек сауда	102,6	105,9
Жүк айналымы	102,0	112,1
Жолаушылар айналымы	101,3	105,1
Байланыс	104,9	110,1

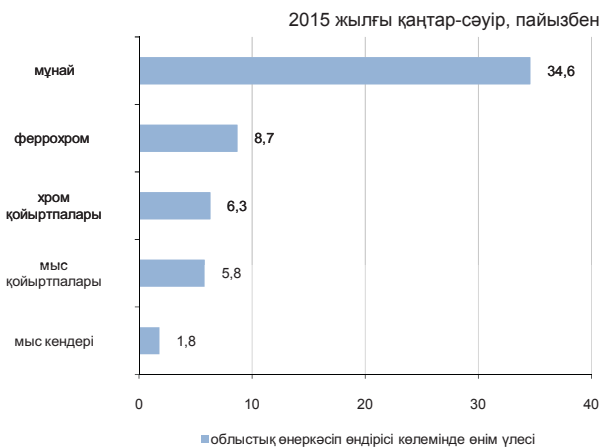

Ауыл шаруашылығы

	2015 жылғы қаңтар-сәуір	Өткен жылғы тиісті кезеңге пайызбен
Мал мен құстардың шаруашылықта сойылғаны немесе союға өткізілгені (тірідей салмақта), мың тонна	37,7	101,7
Сауылған сиыр сүті, мың тонна	67,4	93,8
Алынған тауық жұмыртқасы, млн. дана	51,8	104,1
Негізгі дәнді дақылдардың қолда бары – барлығы, мың тонна*	168,1	69,8
одан:		
бидай	151,8	68,7
арпа	14,1	88,8

* 2015 жылғы 1 мамырға.

Баға индексі

	2015 жылғы сәуір 2015 жылғы наурызға, %	2015 жылғы сәуір 2014 жылғы желтоқсанға, %
Тұтыну бағасының индексі	99,9	100,7
Азық-түлік тауарлары	100,1	101,4
Азық-түлік емес тауарлар	99,5	99,2
Ақылы қызметтер	100,1	101,4
Өнеркәсіп өнімдеріне өндіруші кәсіпорындар бағасының индексі	98,8	81,2
Ауыл шаруашылығы өнімін өткізу бағасының индексі	98,0	100,2
Құрылыстағы баға индексі	100,3	101,1
Көліктің барлық түрлерімен жүк тасымалдау тарифтерінің индексі	98,2	98,2
Заңды тұлғаларға көрсетілген почталық және курьерлік қызметтер тарифтерінің индексі	100,0	100,4
Заңды тұлғаларға көрсетілген байланыс қызметтері тарифтерінің индексі	99,5	99,5
Коммерциялық жылжымайтын мүлікті жалға беру бағасының индексі	100,1	100,2

Алматы облысы

Әлеуметтік даму

Халық, адам (2015 жылғы 1 сәуірге)	1 927 927
Туғандар, адам (2015 жылғы қаңтар-наурыз)	11 534
Өлгендер, адам (2015 жылғы қаңтар-наурыз)	3 425
Келгені, адам (2015 жылғы қаңтар-наурыз)	12 832
Кеткені, адам (2015 жылғы қаңтар-наурыз)	15 083

Жұмыспен қамтылған халық, адам (2015 жылғы I тоқсан)	965 849
Жалдамалы қызметкерлер, жұмыспен қамтылған халықтың жалпы санына %-бен (2015 жылғы I тоқсан)	61,6
Жұмыссыздық деңгейі, % (2015 жылғы I тоқсан)	4,8

Жалақы, теңге (2015 жылғы I тоқсан)	85 035
Күнкөрістің ең төменгі деңгейінің шамасы, теңге (2015 жылғы сәуір)	19 951

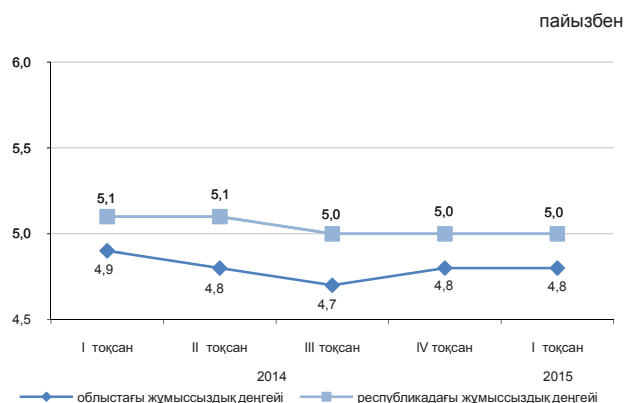

Экономиканың нақты секторы

	2015 жылғы қаңтар-наурыз 2014 жылғы қаңтар-наурызға, %-бен	2014 жылғы қаңтар-наурыз 2013 жылғы қаңтар-наурызға, %-бен
Өнеркәсіп	100,8	101,5
Ауыл шаруашылығы	99,5	104,9
Құрылыс	130,4	128,8
Бөлшек сауда	100,5	119,1
Жүк айналымы	100,3	110,7
Жолаушылар айналымы	100,5	108,3
Байланыс	111,5	109,3



Ауыл шаруашылығы

	2015 жылғы қаңтар-сәуір	Өткен жылғы тиісті кезеңге пайызбен
Мал мен құстардың шаруашылықта сойылғаны немесе союға өткізілгені (тірідей салмақта), мың тонна	79,0	92,3
Сауылған сиыр сүті, мың тонна	190,2	103,8
Алынған тауық жұмыртқасы, млн. дана	311,6	104,9
Негізгі дәнді дақылдардың қолда бары – барлығы, мың тонна*	87,7	91,8
одан:		
жүгері	47,3	2,2 есе
арпа	18,1	107,3
бидай	14,9	30,8

* 2015 жылғы 1 мамырға.

Баға индексі

	2015 жылғы сәуір 2015 жылғы наурызға, %	2015 жылғы сәуір 2014 жылғы желтоқсанға, %
Тұтыну бағасының индексі	99,8	100,7
Азық-түлік тауарлары	100,1	100,9
Азық-түлік емес тауарлар	100,5	99,2
Ақылы қызметтер	98,8	101,8
Өнеркәсіп өнімдеріне өндіруші кәсіпорындар бағасының индексі	99,7	98,6
Ауыл шаруашылығы өнімін өткізу бағасының индексі	100,7	100,8
Құрылыстағы баға индексі	100,0	100,5
Көліктің барлық түрлерімен жүк тасымалдау тарифтерінің индексі	100,6	99,2
Заңды тұлғаларға көрсетілген почталық және курьерлік қызметтер тарифтерінің индексі	100,0	100,0
Заңды тұлғаларға көрсетілген байланыс қызметтері тарифтерінің индексі	95,7	95,7
Коммерциялық жылжымайтын мүлікті жалға беру бағасының индексі	100,4	105,4

Атырау облысы

Әлеуметтік даму

Халық, адам (2015 жылғы 1 сәуірге)	584 387
Туғандар, адам (2015 жылғы қаңтар-наурыз)	3 702
Өлгендер, адам (2015 жылғы қаңтар-наурыз)	846
Келгені, адам (2015 жылғы қаңтар-наурыз)	2 823
Кеткені, адам (2015 жылғы қаңтар-наурыз)	2 765
Жұмыспен қамтылған халық, адам (2015 жылғы I тоқсан)	283 747
Жалдамалы қызметкерлер, жұмыспен қамтылған халықтың жалпы санына %-бен (2015 жылғы I тоқсан)	88,3
Жұмыссыздық деңгейі, % (2015 жылғы I тоқсан)	5,0
Жалақы, теңге (2015 жылғы I тоқсан)	217 003
Күнкөрістің ең төменгі деңгейінің шамасы, теңге (2015 жылғы сәуір)	19 268

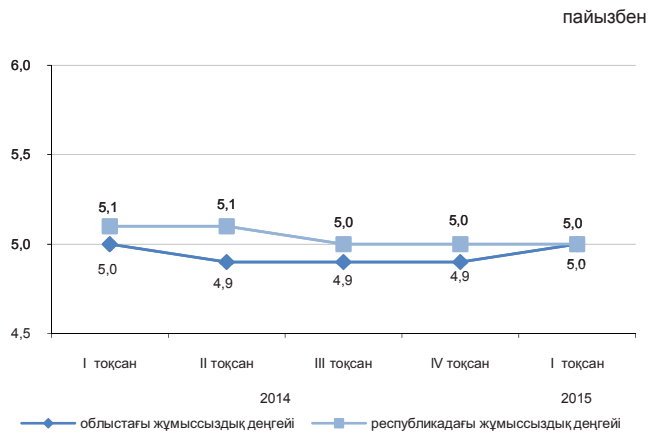

Экономиканың нақты секторы

	2015 жылғы қаңтар-наурыз 2014 жылғы қаңтар-наурызға, %-бен	2014 жылғы қаңтар-наурыз 2013 жылғы қаңтар-наурызға, %-бен
Өнеркәсіп	102,4	99,4
Ауыл шаруашылығы	101,7	101,6
Құрылыс	81,8	86,6
Бөлшек сауда	100,4	113,5
Жүк айналымы	103,9	103,2
Жолаушылар айналымы	100,6	107,1
Байланыс	109,8	117,8

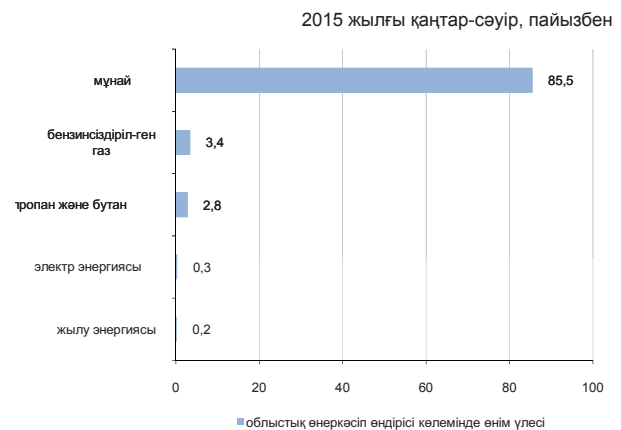

Ауыл шаруашылығы

	2015 жылғы қаңтар-сәуір	Өткен жылғы тиісті кезеңге пайызбен
Мал мен құстардың шаруашылықта сойылғаны немесе союға өткізілгені (тірідей салмақта), мың тонна	13,1	100,1
Сауылған сиыр сүті, мың тонна	13,7	101,0
Алынған тауық жұмыртқасы, млн. дана	10,8	2,7 есе
Негізгі дәнді дақылдардың қолда бары – барлығы, тонна* соның ішінде:	49,0	9,4
бидай	49,0	-

* 2015 жылғы 1 мамырға.

Баға индексі

	2015 жылғы сәуір 2015 жылғы наурызға, %	2015 жылғы сәуір 2014 жылғы желтоқсанға, %
Тұтыну бағасының индексі	100,4	101,6
Азық-түлік тауарлары	100,4	101,5
Азық-түлік емес тауарлар	100,5	102,1
Ақылы қызметтер	100,2	101,3
Өнеркәсіп өнімдеріне өндіруші кәсіпорындар бағасының индексі	98,1	73,0
Ауыл шаруашылығы өнімін өткізу бағасының индексі	100,5	102,7
Құрылыстағы баға индексі	100,1	100,7
Көліктің барлық түрлерімен жүк тасымалдау тарифтерінің индексі	100,1	101,1
Заңды тұлғаларға көрсетілген почталық және курьерлік қызметтер тарифтерінің индексі	100,0	100,0
Заңды тұлғаларға көрсетілген байланыс қызметтері тарифтерінің индексі	99,7	99,7
Коммерциялық жылжымайтын мүлікті жалға беру бағасының индексі	100,3	100,5

Батыс Қазақстан облысы

Әлеуметтік даму

Халық, адам (2015 жылғы 1 сәуірге)	631 070
Туғандар, адам (2015 жылғы қаңтар-наурыз)	2 932
Өлгендер, адам (2015 жылғы қаңтар-наурыз)	1 392
Келгені, адам (2015 жылғы қаңтар-наурыз)	3 501
Кеткені, адам (2015 жылғы қаңтар-наурыз)	3 922

Жұмыспен қамтылған халық, адам (2015 жылғы I тоқсан)	316 949
Жалдамалы қызметкерлер, жұмыспен қамтылған халықтың жалпы санына %-бен (2015 жылғы I тоқсан)	62,5
Жұмыссыздық деңгейі, % (2015 жылғы I тоқсан)	5,0

Жалақы, теңге (2015 жылғы I тоқсан)	108 243
Күнкөрістің ең төменгі деңгейінің шамасы, теңге (2015 жылғы сәуір)	17 251

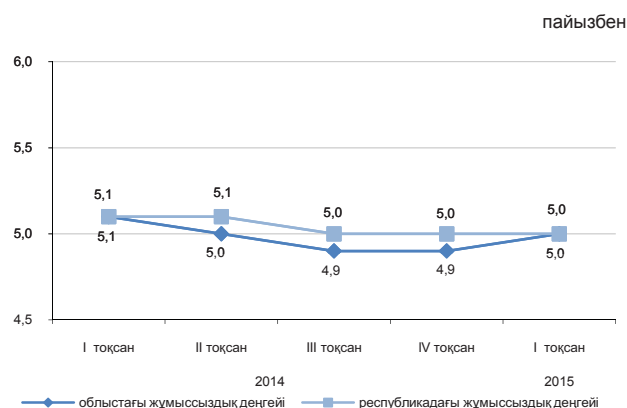

Экономиканың нақты секторы

	2015 жылғы қаңтар-сәуір 2014 жылғы қаңтар-сәуірге, %-бен	2014 жылғы қаңтар-сәуір 2013 жылғы қаңтар-сәуірге, %-бен
Өнеркәсіп	97,9	103,3
Ауыл шаруашылығы	102,5	104,5
Құрылыс	130,4	135,8
Бөлшек сауда	102,0	111,5
Жүк айналымы	101,0	103,7
Жолаушылар айналымы	103,1	107,6
Байланыс	101,6	106,4



Ауыл шаруашылығы

	2015 жылғы қаңтар-сәуір	Өткен жылғы тиісті кезеңге пайызбен
Мал мен құстардың шаруашылықта сойылғаны немесе союға өткізілгені (тірідей салмақта), мың тонна	19,5	103,8
Сауылған сиыр сүті, мың тонна	37,5	100,0
Алынған тауық жұмыртқасы, млн. дана	46,7	97,5
Негізгі дәнді дақылдардың қолда бары – барлығы, мың тонна*	182,5	75,1
одан:		
бидай	159,4	71,0
арпа	13,6	101,4

* 2015 жылғы 1 мамырға.

Баға индексі

	2015 жылғы сәуір 2015 жылғы наурызға, %	2015 жылғы сәуір 2014 жылғы желтоқсанға, %
Тұтыну бағасының индексі	100,3	101,3
Азық-түлік тауарлары	100,3	101,7
Азық-түлік емес тауарлар	100,1	99,9
Ақылы қызметтер	100,3	102,2
Өнеркәсіп өнімдеріне өндіруші кәсіпорындар бағасының индексі	96,9	72,1
Ауыл шаруашылығы өнімін өткізу бағасының индексі	100,3	100,9
Құрылыстағы баға индексі	100,2	101,0
Көліктің барлық түрлерімен жүк тасымалдау тарифтерінің индексі	99,9	101,3
Заңды тұлғаларға көрсетілген почталық және курьерлік қызметтер тарифтерінің индексі	100,0	100,0
Заңды тұлғаларға көрсетілген байланыс қызметтері тарифтерінің индексі	100,7	100,7
Коммерциялық жылжымайтын мүлікті жалға беру бағасының индексі	99,8	101,8

Жамбыл облысы

Әлеуметтік даму

Халық, адам (2015 жылғы 1 сәуірге)	1 101 182
Туғандар, адам (2015 жылғы қаңтар-наурыз)	6 650
Өлгендер, адам (2015 жылғы қаңтар-наурыз)	1 767
Келгені, адам (2015 жылғы қаңтар-наурыз)	4 580
Кеткені, адам (2015 жылғы қаңтар-наурыз)	7 021
Жұмыспен қамтылған халық, адам (2015 жылғы I тоқсан)	517 881
Жалдамалы қызметкерлер, жұмыспен қамтылған халықтың жалпы санына %-бен (2015 жылғы I тоқсан)	52,4
Жұмыссыздық деңгейі, % (2015 жылғы I тоқсан)	4,9
Жалақы, теңге (2015 жылғы I тоқсан)	79 894
Күнкөрістің ең төменгі деңгейінің шамасы, теңге (2015 жылғы сәуір)	17 173

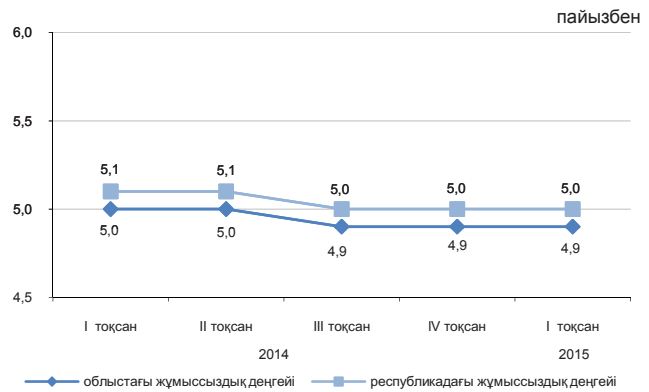

Экономиканың нақты секторы

	2015 жылғы қаңтар-сәуір 2014 жылғы қаңтар-сәуірге, %-бен	2014 жылғы қаңтар-сәуір 2013 жылғы қаңтар-сәуірге, %-бен
Өнеркәсіп	94,5	101,8
Ауыл шаруашылығы	102,9	103,8
Құрылыс	101,5	127,7
Бөлшек сауда	109,6	124,8
Жүк айналымы	106,0	101,0
Жолаушылар айналымы	105,4	112,3
Байланыс	95,7	110,4

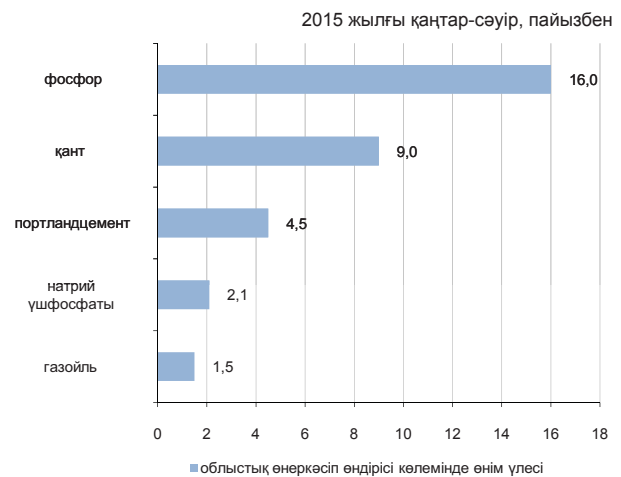

Ауыл шаруашылығы

	2015 жылғы қаңтар-сәуір	Өткен жылғы тиісті кезеңге пайызбен
Мал мен құстардың шаруашылықта сойылғаны немесе союға өткізілгені (тірідей салмақта), мың тонна	26,6	102,8
Сауылған сиыр сүті, мың тонна	70,6	101,4
Алынған тауық жұмыртқасы, млн. дана	30,3	114,6
Негізгі дәнді дақылдардың қолда бары – барлығы, мың тонна* одан:	16,7	69,7
арпа	9,8	60,2
бидай	6,7	105,8

* 2015 жылғы 1 мамырға.

Баға индексі

	2015 жылғы сәуір 2015 жылғы наурызға, %	2015 жылғы сәуір 2014 жылғы желтоқсанға, %
Тұтыну бағасының индексі	99,7	101,5
Азық-түлік тауарлары	99,8	101,1
Азық-түлік емес тауарлар	100,0	99,5
Ақылы қызметтер	99,3	103,6
Өнеркәсіп өнімдеріне өндіруші кәсіпорындар бағасының индексі	99,7	99,2
Ауыл шаруашылығы өнімін өткізу бағасының индексі	100,5	101,2
Құрылыстағы баға индексі	100,4	100,7
Көліктің барлық түрлерімен жүк тасымалдау тарифтерінің индексі	100,0	99,8
Заңды тұлғаларға көрсетілген почталық және курьерлік қызметтер тарифтерінің индексі	100,0	100,0
Заңды тұлғаларға көрсетілген байланыс қызметтері тарифтерінің индексі	99,3	99,0
Коммерциялық жылжымайтын мүлікті жалға беру бағасының индексі	99,7	102,1

Қарағанды облысы

Әлеуметтік даму

Халық, адам (2015 жылғы 1 сәуірге)	1 379 747
Туғандар, адам (2015 жылғы қаңтар-наурыз)	5 629
Өлгендер, адам (2015 жылғы қаңтар-наурыз)	3 568
Келгені, адам (2015 жылғы қаңтар-наурыз)	7 802
Кеткені, адам (2015 жылғы қаңтар-наурыз)	8 414

Жұмыспен қамтылған халық, адам (2015 жылғы I тоқсан)	689 197
Жалдамалы қызметкерлер, жұмыспен қамтылған халықтың жалпы санына %-бен (2015 жылғы I тоқсан)	86,5
Жұмыссыздық деңгейі, % (2015 жылғы I тоқсан)	5,0

Жалақы, теңге (2015 жылғы I тоқсан)	108 110
Күнкөрістің ең төменгі деңгейінің шамасы, теңге (2015 жылғы сәуір)	18 032

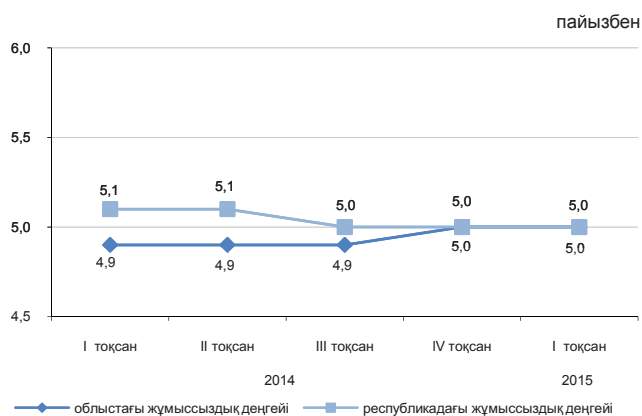

Экономиканың нақты секторы

	2015 жылғы қаңтар-сәуір 2014 жылғы қаңтар-сәуірге, %-бен	2014 жылғы қаңтар-сәуір 2013 жылғы қаңтар-сәуірге, %-бен
Өнеркәсіп	111,7	101,5
Ауыл шаруашылығы	104,8	105,1
Құрылыс	71,1	102,8
Бөлшек сауда	100,7	110,3
Жүк айналымы	99,7	102,6
Жолаушылар айналымы	100,5	110,1
Байланыс	106,0	107,2



Ауыл шаруашылығы

	2015 жылғы қаңтар-сәуір	Өткен жылғы тиісті кезеңге пайызбен
Мал мен құстардың шаруашылықта сойылғаны немесе союға өткізілгені (тірідей салмақта), мың тонна	29,3	103,6
Сауылған сиыр сүті, мың тонна	86,2	106,1
Алынған тауық жұмыртқасы, млн. дана	208,1	111,1
Негізгі дәнді дақылдардың қолда бары – барлығы, мың тонна*	263,1	86,2
одан:		
бидай	218,3	91,7
арпа	29,6	58,7

* 2015 жылғы 1 мамырға.

Баға индексі

	2015 жылғы сәуір 2015 жылғы наурызға, %	2015 жылғы сәуір 2014 жылғы желтоқсанға, %
Тұтыну бағасының индексі	100,4	101,5
Азық-түлік тауарлары	100,7	101,9
Азық-түлік емес тауарлар	100,5	99,6
Ақылы қызметтер	99,9	102,8
Өнеркәсіп өнімдеріне өндіруші кәсіпорындар бағасының индексі	99,8	97,7
Ауыл шаруашылығы өнімін өткізу бағасының индексі	98,7	99,6
Құрылыстағы баға индексі	100,1	99,6
Көліктің барлық түрлерімен жүк тасымалдау тарифтерінің индексі	100,6	101,9
Заңды тұлғаларға көрсетілген почталық және курьерлік қызметтер тарифтерінің индексі	100,0	100,0
Заңды тұлғаларға көрсетілген байланыс қызметтері тарифтерінің индексі	99,6	99,6
Коммерциялық жылжымайтын мүлікті жалға беру бағасының индексі	99,9	101,1

Қостанай облысы

Әлеуметтік даму

Халық, адам (2015 жылғы 1 сәуірге)	881 783
Туғандар, адам (2015 жылғы қаңтар-наурыз)	2 848
Өлгендер, адам (2015 жылғы қаңтар-наурыз)	2 386
Келгені, адам (2015 жылғы қаңтар-наурыз)	6 962
Кеткені, адам (2015 жылғы қаңтар-наурыз)	7 097

Жұмыспен қамтылған халық, адам (2015 жылғы I тоқсан)	497 163
Жалдамалы қызметкерлер, жұмыспен қамтылған халықтың жалпы санына %-бен (2015 жылғы I тоқсан)	63,6
Жұмыссыздық деңгейі, % (2015 жылғы I тоқсан)	5,0

Жалақы, теңге (2015 жылғы I тоқсан)	85 602
Күнкөрістің ең төменгі деңгейінің шамасы, теңге (2015 жылғы сәуір)	18 028

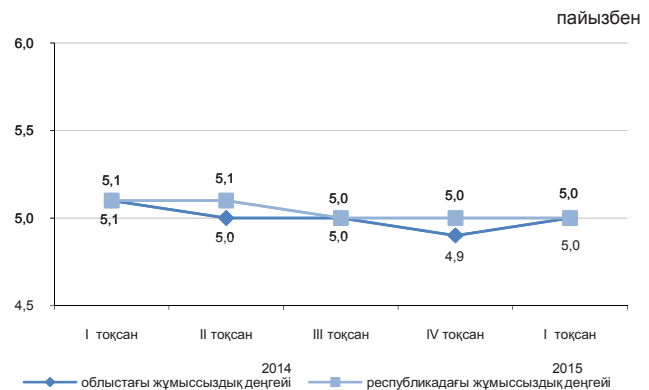

Экономиканың нақты секторы

	2015 жылғы қаңтар-сәуір 2014 жылғы қаңтар-сәуірге, %-бен	2014 жылғы қаңтар-сәуір 2013 жылғы қаңтар-сәуірге, %-бен
Өнеркәсіп	99,0	99,2
Ауыл шаруашылығы	103,1	97,7
Құрылыс	101,6	85,0
Бөлшек сауда	102,9	123,9
Жүк айналымы	100,6	109,3
Жолаушылар айналымы	105,0	108,1
Байланыс	107,6	106,7

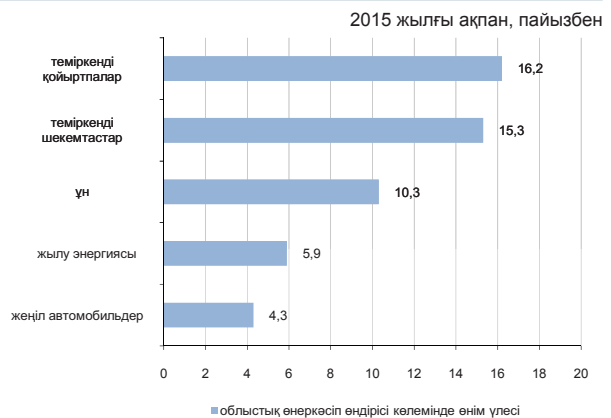

Ауыл шаруашылығы

	2015 жылғы қаңтар-сәуір	Өткен жылғы тиісті кезеңге пайызбен
Мал мен құстардың шаруашылықта сойылғаны немесе союға өткізілгені (тірідей салмақта), мың тонна	32,5	99,3
Сауылған сиыр сүті, мың тонна	107,2	103,4
Алынған тауық жұмыртқасы, млн. дана	189,2	127,4
Негізгі дәнді дақылдардың қолда бары – барлығы, мың тонна*	2 759,3	107,3
одан:		
бидай	2 566,8	107,6
арпа	145,7	110,9

* 2015 жылғы 1 мамырға.

Баға индексі

	2015 жылғы сәуір 2015 жылғы наурызға, %	2015 жылғы сәуір 2014 жылғы желтоқсанға, %
Тұтыну бағасының индексі	100,3	101,1
Азық-түлік тауарлары	100,5	101,6
Азық-түлік емес тауарлар	100,5	99,0
Ақылы қызметтер	100,1	102,6
Өнеркәсіп өнімдеріне өндіруші кәсіпорындар бағасының индексі	98,1	94,1
Ауыл шаруашылығы өнімін өткізу бағасының индексі	98,6	97,2
Құрылыстағы баға индексі	100,1	100,4
Көліктің барлық түрлерімен жүк тасымалдау тарифтерінің индексі	99,9	99,9
Заңды тұлғаларға көрсетілген почталық және курьерлік қызметтер тарифтерінің индексі	100,0	100,0
Заңды тұлғаларға көрсетілген байланыс қызметтері тарифтерінің индексі	99,5	99,5
Коммерциялық жылжымайтын мүлікті жалға беру бағасының индексі	100,0	100,0

Қызылорда облысы

Әлеуметтік даму

Халық, адам (2015 жылғы 1 сәуірге)	755 703
Туғандар, адам (2015 жылғы қаңтар-наурыз)	4 577
Өлгендер, адам (2015 жылғы қаңтар-наурыз)	1 043
Келгені, адам (2015 жылғы қаңтар-наурыз)	3 456
Кеткені, адам (2015 жылғы қаңтар-наурыз)	4 435

Жұмыспен қамтылған халық, адам (2015 жылғы I тоқсан)	349 247
Жалдамалы қызметкерлер, жұмыспен қамтылған халықтың жалпы санына %-бен (2015 жылғы I тоқсан)	66,1
Жұмыссыздық деңгейі, % (2015 жылғы I тоқсан)	5,0

Жалақы, теңге (2015 жылғы I тоқсан)	102 070
Күнкөрістің ең төменгі деңгейінің шамасы, теңге (2015 жылғы сәуір)	17 760

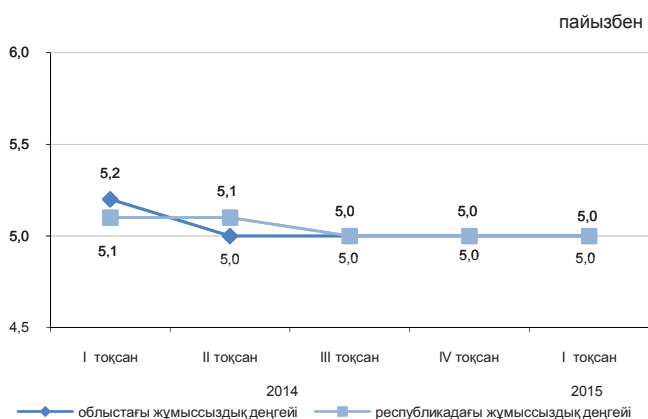

Экономиканың нақты секторы

	2015 жылғы қаңтар-сәуір 2014 жылғы қаңтар-сәуірге, %-бен	2014 жылғы қаңтар-сәуір 2013 жылғы қаңтар-сәуірге, %-бен
Өнеркәсіп	100,0	95,7
Ауыл шаруашылығы	101,3	104,7
Құрылыс	108,7	55,0
Бөлшек сауда	104,4	125,0
Жүк айналымы	100,1	102,2
Жолаушылар айналымы	105,0	112,5
Байланыс	109,0	105,3

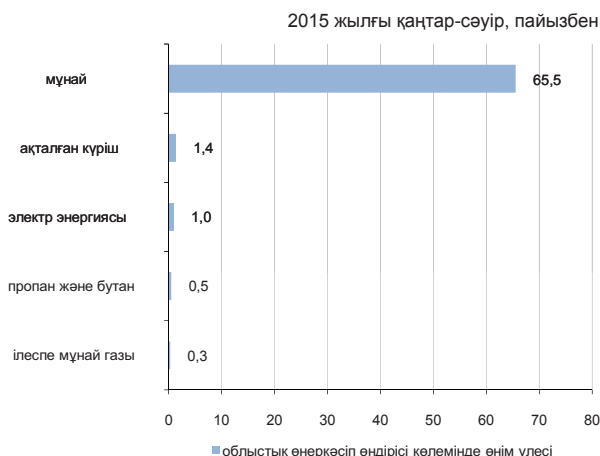

Ауыл шаруашылығы

	2015 жылғы қаңтар-сәуір	Өткен жылғы тиісті кезеңге пайызбен
Мал мен құстардың шаруашылықта сойылғаны немесе союға өткізілгені (тірідей салмақта), мың тонна	9,5	101,2
Сауылған сиыр сүті, мың тонна	22,1	101,6
Алынған тауық жұмыртқасы, млн. дана	1,1	101,0
Негізгі дәнді дақылдардың қолда бары – барлығы, мың тонна*	105,0	136,8
одан:		
күріш	102,8	136,2

* 2015 жылғы 1 мамырға.

Баға индексі

	2015 жылғы сәуір 2015 жылғы наурызға, %	2015 жылғы сәуір 2014 жылғы желтоқсанға, %
Тұтыну бағасының индексі	100,1	101,3
Азық-түлік тауарлары	99,9	101,6
Азық-түлік емес тауарлар	100,0	100,5
Ақылы қызметтер	100,3	101,6
Өнеркәсіп өнімдеріне өндіруші кәсіпорындар бағасының индексі	93,1	73,8
Ауыл шаруашылығы өнімін өткізу бағасының индексі	99,5	100,5
Құрылыстағы баға индексі	100,3	100,6
Көліктің барлық түрлерімен жүк тасымалдау тарифтерінің индексі	100,0	100,1
Заңды тұлғаларға көрсетілген почталық және курьерлік қызметтер тарифтерінің индексі	100,0	100,0
Заңды тұлғаларға көрсетілген байланыс қызметтері тарифтерінің индексі	93,8	93,8
Коммерциялық жылжымайтын мүлікті жалға беру бағасының индексі	100,5	100,0

Маңғыстау облысы

Әлеуметтік даму

Халық, адам (2015 жылғы 1 сәуірге)	611 409
Туғандар, адам (2015 жылғы қаңтар-наурыз)	4 230
Өлгендер, адам (2015 жылғы қаңтар-наурыз)	714
Келгені, адам (2015 жылғы қаңтар-наурыз)	3 705
Кеткені, адам (2015 жылғы қаңтар-наурыз)	2 704
Жұмыспен қамтылған халық, адам (2015 жылғы I тоқсан)	272 257
Жалдамалы қызметкерлер, жұмыспен қамтылған халықтың жалпы санына %-бен (2015 жылғы I тоқсан)	92,3
Жұмыссыздық деңгейі, % (2015 жылғы I тоқсан)	5,2
Жалақы, теңге (2015 жылғы I тоқсан)	229 167
Күнкөрістің ең төменгі деңгейінің шамасы, теңге (2015 жылғы сәуір)	23 217

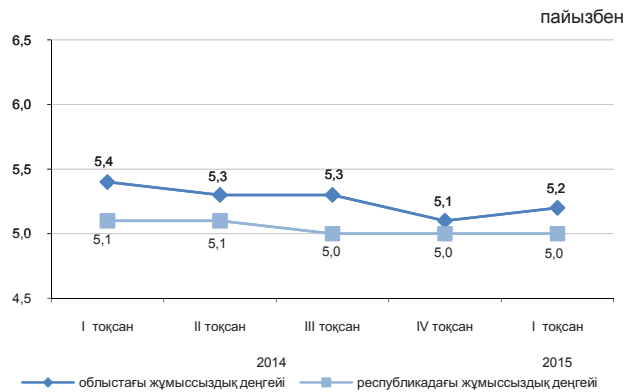

Экономиканың нақты секторы

	2015 жылғы қаңтар-сәуір 2014 жылғы қаңтар-сәуірге, %-бен	2014 жылғы қаңтар-сәуір 2013 жылғы қаңтар-сәуірге, %-бен
Өнеркәсіп	100,3	104,1
Ауыл шаруашылығы	100,0	101,8
Құрылыс	108,8	89,4
Бөлшек сауда	105,5	124,3
Жүк айналымы	100,4	106,4
Жолаушылар айналымы	100,9	100,4
Байланыс	129,4	118,5

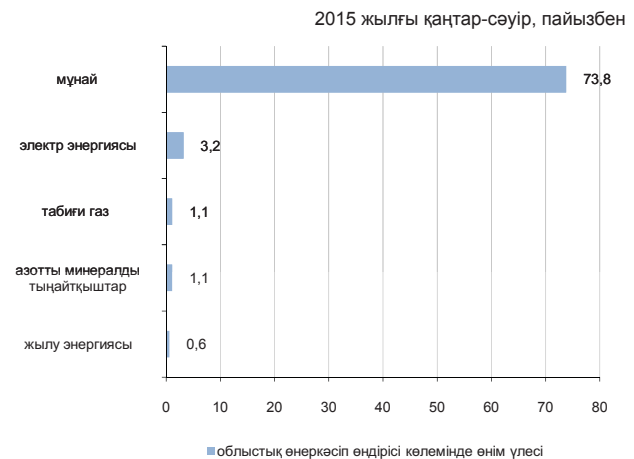

Ауыл шаруашылығы

	2015 жылғы қаңтар-сәуір	Өткен жылғы тиісті кезеңге пайызбен
Мал мен құстардың шаруашылықта сойылғаны немесе союға өткізілгені (тірідей салмақта), мың тонна	3,3	104,5
Сауылған сиыр сүті, мың тонна	0,5	119,6
Алынған тауық жұмыртқасы, млн. дана	0,5	2,8 есе
Негізгі дәнді дақылдардың қолда бары – барлығы, мың тонна*	12,1	63,8
соның ішінде:		
бидай	12,1	63,8

* 2015 жылғы 1 мамырға.

Баға индексі

	2015 жылғы сәуір 2015 жылғы наурызға, %	2015 жылғы сәуір 2014 жылғы желтоқсанға, %
Тұтыну бағасының индексі	100,2	102,0
Азық-түлік тауарлары	100,1	101,8
Азық-түлік емес тауарлар	100,4	100,4
Ақылы қызметтер	100,1	104,1
Өнеркәсіп өнімдеріне өндіруші кәсіпорындар бағасының индексі	96,8	75,0
Ауыл шаруашылығы өнімін өткізу бағасының индексі	99,6	105,1
Құрылыстағы баға индексі	100,1	101,3
Көліктің барлық түрлерімен жүк тасымалдау тарифтерінің индексі	100,0	100,0
Заңды тұлғаларға көрсетілген почталық және курьерлік қызметтерінің тарифтері индексі	100,0	100,0
Заңды тұлғаларға көрсетілген байланыс қызметтері тарифтері индексі	100,5	100,5
Коммерциялық жылжымайтын мүлікті жалға беру бағасының индексі	100,0	100,1

Оңтүстік Қазақстан облысы

Әлеуметтік даму

Халық, адам (2015 жылғы 1 сәуірге)	2 800 174
Туғандар, адам (2015 жылғы қаңтар-наурыз)	19 230
Өлгендер, адам (2015 жылғы қаңтар-наурыз)	3 770
Келгені, адам (2015 жылғы қаңтар-наурыз)	13 652
Кеткені, адам (2015 жылғы қаңтар-наурыз)	17 342

Жұмыспен қамтылған халық, адам (2015 жылғы I тоқсан)	1 199 000
Жалдамалы қызметкерлер, жұмыспен қамтылған халықтың жалпы санына %-бен (2015 жылғы I тоқсан)	54,8
Жұмыссыздық деңгейі, % (2015 жылғы I тоқсан)	5,3

Жалақы, теңге (2015 жылғы I тоқсан)	81 166
Күнкөрістің ең төменгі деңгейінің шамасы, теңге (2015 жылғы сәуір)	17 731

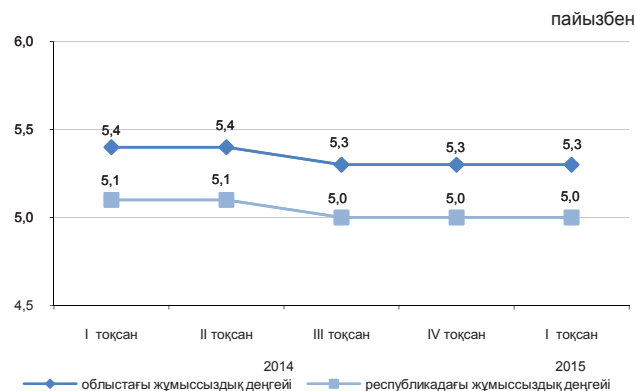

Экономиканың нақты секторы

	2015 жылғы қаңтар-сәуір 2014 жылғы қаңтар-сәуірге, %-бен	2014 жылғы қаңтар-сәуір 2013 жылғы қаңтар-сәуірге, %-бен
Өнеркәсіп	101,7	103,3
Ауыл шаруашылығы	104,1	103,5
Құрылыс	100,4	127,0
Бөлшек сауда	104,0	128,7
Жүк айналымы	105,1	111,8
Жолаушылар айналымы	104,0	106,2
Байланыс	106,5	104,8



Ауыл шаруашылығы

	2015 жылғы қаңтар-сәуір	Өткен жылғы тиісті кезеңге пайызбен
Мал мен құстардың шаруашылықта сойылғаны немесе союға өткізілгені (тірідей салмақта), мың тонна	65,6	105,9
Сауылған сиыр сүті, мың тонна	201,9	101,5
Алынған тауық жұмыртқасы, млн. дана	89,9	114,2
Негізгі дөнді дақылдардың қолда бары – барлығы, мың тонна* одан:	96,6	127,3
бидай	92,0	124,3

* 2015 жылғы 1 мамырға.

Баға индексі

	2015 жылғы сәуір 2015 жылғы наурызға, %	2015 жылғы сәуір 2014 жылғы желтоқсанға, %
Тұтыну бағасының индексі	100,2	101,2
Азық-түлік тауарлары	100,3	101,7
Азық-түлік емес тауарлар	100,2	99,3
Ақылы қызметтер	100,1	102,3
Өнеркәсіп өнімдеріне өндіруші кәсіпорындар бағасының индексі	99,7	98,7
Ауыл шаруашылығы өнімін өткізу бағасының индексі	100,1	100,0
Құрылыстағы баға индексі	100,1	100,3
Көліктің барлық түрлерімен жүк тасымалдау тарифтерінің индексі	100,0	99,9
Заңды тұлғаларға көрсетілген почталық және курьерлік қызметтер тарифтерінің индексі	100,0	100,0
Заңды тұлғаларға көрсетілген байланыс қызметтері тарифтерінің индексі	99,4	99,4
Коммерциялық жылжымайтын мүлікті жалға беру бағасының индексі	101,0	101,3

Солтүстік Қазақстан облысы

Әлеуметтік даму

Халық, адам (2015 жылғы 1 сәуірге)	571 275
Туғандар, адам (2015 жылғы қаңтар-наурыз)	2 005
Өлгендер, адам (2015 жылғы қаңтар-наурыз)	1 693
Келгені, адам (2015 жылғы қаңтар-наурыз)	4 863
Кеткені, адам (2015 жылғы қаңтар-наурыз)	5 659

Жұмыспен қамтылған халық, адам (2015 жылғы I тоқсан)	316 414
Жалдамалы қызметкерлер, жұмыспен қамтылған халықтың жалпы санына %-бен (2015 жылғы I тоқсан)	67,5
Жұмыссыздық деңгейі, % (2015 жылғы I тоқсан)	4,9

Жалақы, теңге (2015 жылғы I тоқсан)	77 618
Күнкөрістің ең төменгі деңгейінің шамасы, теңге (2015 жылғы сәуір)	17 759

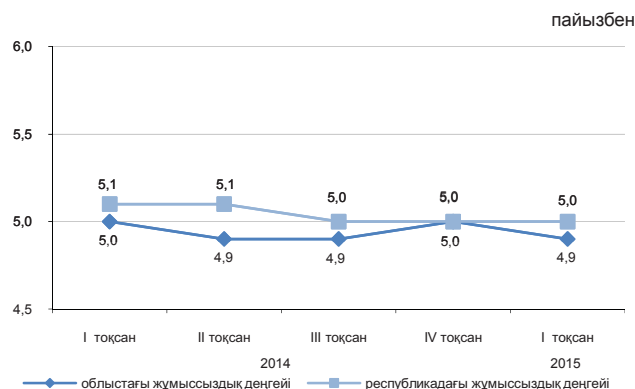

Экономиканың нақты секторы

	2015 жылғы қаңтар-сәуір 2014 жылғы қаңтар-сәуірге, %-бен	2014 жылғы қаңтар-сәуір 2013 жылғы қаңтар-сәуірге, %-бен
Өнеркәсіп	101,1	103,5
Ауыл шаруашылығы	105,5	104,6
Құрылыс	141,1	97,2
Бөлшек сауда	104,3	121,7
Жүк айналымы	105,9	101,6
Жолаушылар айналымы	100,3	105,0
Байланыс	106,8	106,6



Ауыл шаруашылығы

	2015 жылғы қаңтар-сәуір	Өткен жылғы тиісті кезеңге пайызбен
Мал мен құстардың шаруашылықта сойылғаны немесе союға өткізілгені (тірідей салмақта), мың тонна	24,2	102,5
Сауылған сиыр сүті, мың тонна	103,0	105,3
Алынған тауық жұмыртқасы, млн. дана	169,9	121,5
Негізгі дәнді дақылдардың қолда бары – барлығы, мың тонна*	2 245,0	113,6
одан:		
бидай	1 889,3	110,9
арпа	240,4	127,5

* 2015 жылғы 1 мамырға.

Баға индексі

	2015 жылғы сәуір 2015 жылғы наурызға, %	2015 жылғы сәуір 2014 жылғы желтоқсанға, %
Тұтыну бағасының индексі	100,1	101,0
Азық-түлік тауарлары	100,4	102,1
Азық-түлік емес тауарлар	100,1	100,2
Ақылы қызметтер	99,8	100,4
Өнеркәсіп өнімдеріне өндіруші кәсіпорындар бағасының индексі	99,3	100,8
Ауыл шаруашылығы өнімін өткізу бағасының индексі	99,0	100,2
Құрылыстағы баға индексі	100,0	100,6
Көліктің барлық түрлерімен жүк тасымалдау тарифтерінің индексі	98,8	100,5
Занды тұлғаларға көрсетілген почталық және курьерлік қызметтер тарифтерінің индексі	100,0	100,0
Занды тұлғаларға көрсетілген байланыс қызметтері тарифтерінің индексі	94,8	94,8
Коммерциялық жылжымайтын мүлікті жалға беру бағасының индексі	99,9	102,7

Павлодар облысы

Әлеуметтік даму

Халық, адам (2015 жылғы 1 сәуірге)	756 489
Туғандар, адам (2015 жылғы қаңтар-наурыз)	3 002
Өлгендер, адам (2015 жылғы қаңтар-наурыз)	1 851
Келгені, адам (2015 жылғы қаңтар-наурыз)	4 577
Кеткені, адам (2015 жылғы қаңтар-наурыз)	5 017

Жұмыспен қамтылған халық, адам (2015 жылғы I тоқсан)	418 168
Жалдамалы қызметкерлер, жұмыспен қамтылған халықтың жалпы санына %-бен (2015 жылғы I тоқсан)	79,9
Жұмыссыздық деңгейі, % (2015 жылғы I тоқсан)	4,8

Жалақы, теңге (2015 жылғы I тоқсан)	100 028
Күнкөрістің ең төменгі деңгейінің шамасы, теңге (2015 жылғы сәуір)	16 996

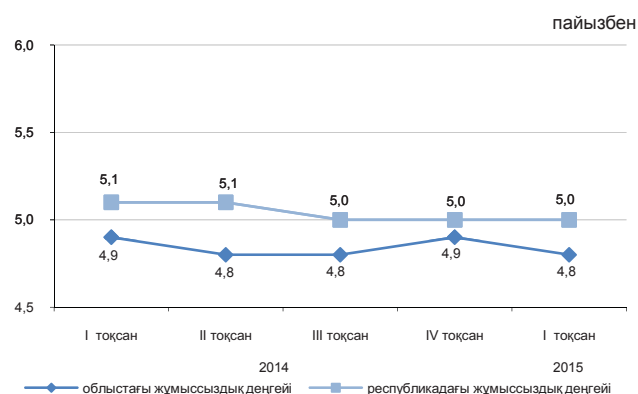

Экономиканың нақты секторы

	2015 жылғы қаңтар-сәуір 2014 жылғы қаңтар-сәуірге, %-бен	2014 жылғы қаңтар-сәуір 2013 жылғы қаңтар-сәуірге, %-бен
Өнеркәсіп	96,1	99,8
Ауыл шаруашылығы	107,1	102,6
Құрылыс	112,1	178,6
Бөлшек сауда	106,1	108,5
Жүк айналымы	105,0	103,0
Жолаушылар айналымы	102,5	100,7
Байланыс	107,0	104,8

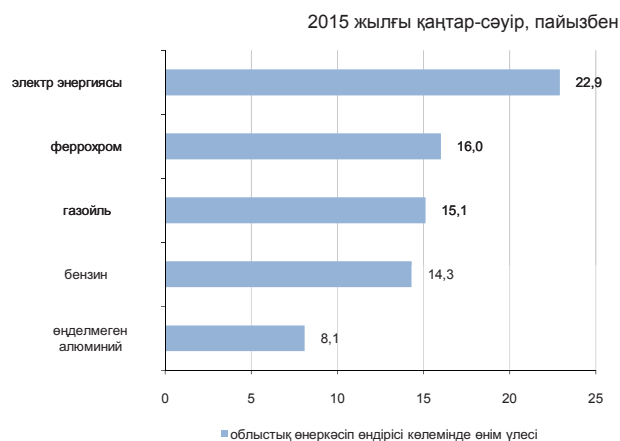

Ауыл шаруашылығы

	2015 жылғы қаңтар-сәуір	Өткен жылғы тиісті кезеңге пайызбен
Мал мен құстардың шаруашылықта сойылғаны немесе союға өткізілгені (тірідей салмақта), мың тонна	23,1	112,0
Сауылған сиыр сүті, мың тонна	84,6	102,1
Алынған тауық жұмыртқасы, млн. дана	37,6	103,6
Негізгі дөңді дақылдардың қолда бары – барлығы, мың тонна*	252,2	79,2
одан:		
бидай	193,5	84,2
арпа	31,3	66,5

* 2015 жылғы 1 мамырға.

Баға индексі

	2015 жылғы сәуір 2015 жылғы наурызға, %	2015 жылғы сәуір 2014 жылғы желтоқсанға, %
Тұтыну бағасының индексі	99,9	100,9
Азық-түлік тауарлары	100,0	100,9
Азық-түлік емес тауарлар	99,8	100,1
Ақылы қызметтер	99,9	101,6
Өнеркәсіп өнімдеріне өндіруші кәсіпорындар бағасының индексі	99,8	101,4
Ауыл шаруашылығы өнімін өткізу бағасының индексі	100,0	99,1
Құрылыстағы баға индексі	100,0	100,7
Көліктің барлық түрлерімен жүк тасымалдау тарифтерінің индексі	100,0	99,8
Заңды тұлғаларға көрсетілген почталық және курьерлік қызметтер тарифтерінің индексі	100,0	100,0
Заңды тұлғаларға көрсетілген байланыс қызметтері тарифтерінің индексі	99,8	99,8
Коммерциялық жылжымайтын мүлікті жалға беру бағасының индексі	99,6	99,1

Шығыс Қазақстан облысы

Әлеуметтік даму

Халық, адам (2015 жылғы 1 сәуірге)	1 395 456
Туғандар, адам (2015 жылғы қаңтар-наурыз)	5 390
Өлгендер, адам (2015 жылғы қаңтар-наурыз)	3 638
Келгені, адам (2015 жылғы қаңтар-наурыз)	9 265
Кеткені, адам (2015 жылғы қаңтар-наурыз)	10 885
Жұмыспен қамтылған халық, адам (2015 жылғы I тоқсан)	701 157
Жалдамалы қызметкерлер, жұмыспен қамтылған халықтың жалпы санына %-бен (2015 жылғы I тоқсан)	68,2
Жұмыссыздық деңгейі, % (2015 жылғы I тоқсан)	4,8
Жалақы, теңге (2015 жылғы I тоқсан)	96 361
Күнкөрістің ең төменгі деңгейінің шамасы, теңге (2015 жылғы сәуір)	19 038

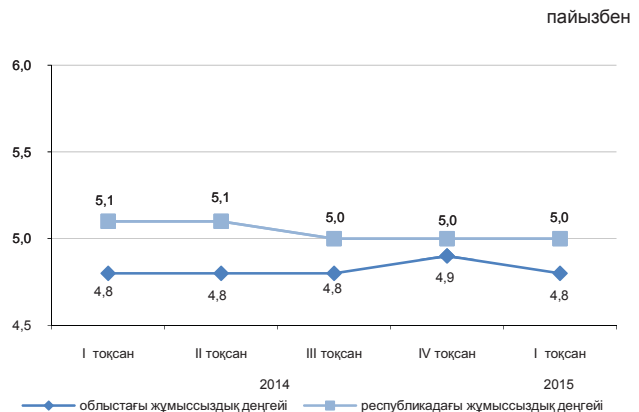

Экономиканың нақты секторы

	2015 жылғы қаңтар-сәуір 2014 жылғы қаңтар-сәуірге, %-бен	2014 жылғы қаңтар-сәуір 2013 жылғы қаңтар-сәуірге, %-бен
Өнеркәсіп	92,4	102,0
Ауыл шаруашылығы	102,6	105,3
Құрылыс	108,8	114,2
Бөлшек сауда	104,7	105,8
Жүк айналымы	106,2	110,2
Жолаушылар айналымы	103,0	101,4
Байланыс	100,2	105,4



Ауыл шаруашылығы

	2015 жылғы қаңтар-сәуір	Өткен жылғы тиісті кезеңге пайызбен
Мал мен құстардың шаруашылықта сойылғаны немесе союға өткізілгені (тірідей салмақта), мың тонна	54,1	103,8
Сауылған сиыр сүті, мың тонна	187,6	101,7
Алынған тауық жұмыртқасы, млн. дана	35,9	86,3
Негізгі дәнді дақылдардың қолда бары – барлығы, мың тонна*	396,3	108,7
одан:		
бидай	295,6	109,2
арпа	54,1	94,4

* 2015 жылғы 1 мамырға

Баға индексі

	2015 жылғы сәуір 2015 жылғы наурызға, %	2015 жылғы сәуір 2014 жылғы желтоқсанға, %
Тұтыну бағасының индексі	100,2	101,2
Азық-түлік тауарлары	100,3	101,5
Азық-түлік емес тауарлар	100,1	99,4
Ақылы қызметтер	100,3	102,4
Өнеркәсіп өнімдеріне өндіруші кәсіпорындар бағасының индексі	99,1	99,7
Ауыл шаруашылығы өнімін өткізу бағасының индексі	99,9	98,7
Құрылыстағы баға индексі	100,1	100,7
Көліктің барлық түрлерімен жүк тасымалдау тарифтерінің индексі	98,0	97,6
Заңды тұлғаларға көрсетілген почталық және курьерлік қызметтер тарифтерінің индексі	100,0	100,0
Заңды тұлғаларға көрсетілген байланыс қызметтері тарифтерінің индексі	99,9	100,2
Коммерциялық жылжымайтын мүлікті жалға беру бағасының индексі	99,9	100,2

Астана қаласы

Әлеуметтік даму

Халық, адам (2015 жылғы 1 сәуірге)	858 302
Туғандар, адам (2015 жылғы қаңтар-наурыз)	5 905
Өлгендер, адам (2015 жылғы қаңтар-наурыз)	954
Келгені, адам (2015 жылғы қаңтар-наурыз)	9 057
Кеткені, адам (2015 жылғы қаңтар-наурыз)	8 588

Жұмыспен қамтылған халық, адам (2015 жылғы I тоқсан)	442 310
Жалдамалы қызметкерлер, жұмыспен қамтылған халықтың жалпы санына %-бен (2015 жылғы I тоқсан)	93,7
Жұмыссыздық деңгейі, % (2015 жылғы I тоқсан)	5,1

Жалақы, теңге (2015 жылғы I тоқсан)	171 544
Күнкөрістің ең төменгі деңгейінің шамасы, теңге (2015 жылғы сәуір)	21 975

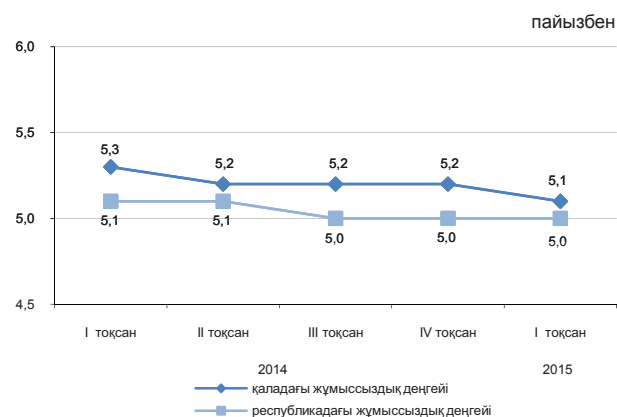

Экономиканың нақты секторы

	2015 жылғы қаңтар-сәуір 2014 жылғы қаңтар-сәуірге, %-бен	2014 жылғы қаңтар-сәуір 2013 жылғы қаңтар-сәуірге, %-бен
Өнеркәсіп	114,8	75,2
Ауыл шаруашылығы	81,0	90,8
Құрылыс	112,7	102,1
Бөлшек сауда	104,2	117,7
Жүк айналымы	102,7	119,9
Жолаушылар айналымы	104,0	113,7
Байланыс	104,2	109,2



Ауыл шаруашылығы

	2015 жылғы қаңтар-сәуір	Өткен жылғы тиісті кезеңге пайызбен
Мал мен құстардың шаруашылықта сойылғаны немесе союға өткізілгені (тірідей салмақта), тонна	94,6	137,9
Сауылған сиыр сүті, тонна	159,3	28,9
Алынған тауық жұмыртқасы, мың дана	60,2	98,2
Негізгі дөңді дақылдардың қолда бары – барлығы, мың тонна*	48,7	108,5
одан:		
бидай	46,0	104,4

* 2015 жылғы 1 мамырға.

Баға индексі

	2015 жылғы сәуір 2015 жылғы наурызға, %	2015 жылғы сәуір 2014 жылғы желтоқсанға, %
Тұтыну бағасының индексі	100,1	101,4
Азық-түлік тауарлары	100,6	103,5
Азық-түлік емес тауарлар	100,1	99,2
Ақылы қызметтер	99,4	101,2
Өнеркәсіп өнімдеріне өндіруші кәсіпорындар бағасының индексі	99,1	100,7
Ауыл шаруашылығы өнімін өткізу бағасының индексі	-	-
Құрылыстағы баға индексі	99,8	100,6
Көліктің барлық түрлерімен жүк тасымалдау тарифтерінің индексі	99,4	99,4
Заңды тұлғаларға көрсетілген почталық және курьерлік қызметтер тарифтерінің индексі	100,0	100,0
Заңды тұлғаларға көрсетілген байланыс қызметтері тарифтерінің индексі	99,3	99,3
Коммерциялық жылжымайтын мүлікті жалға беру бағасының индексі	100,0	101,4

Алматы қаласы

Әлеуметтік даму

Халық, адам (2015 жылғы 1 сәуірге)	1 657 151
Туғандар, адам (2015 жылғы қаңтар-наурыз)	6 890
Өлгендер, адам (2015 жылғы қаңтар-наурыз)	2 827
Келгені, адам (2015 жылғы қаңтар-наурыз)	23 973
Кеткені, адам (2015 жылғы қаңтар-наурыз)	13 219

Жұмыспен қамтылған халық, адам (2015 жылғы I тоқсан)	833 697
Жалдамалы қызметкерлер, жұмыспен қамтылған халықтың жалпы санына %-бен (2015 жылғы I тоқсан)	92,2
Жұмыссыздық деңгейі, % (2015 жылғы I тоқсан)	5,4

Жалақы, теңге (2015 жылғы I тоқсан)	152 724
Күнкөрістің ең төменгі деңгейінің шамасы, теңге (2015 жылғы сәуір)	21 727

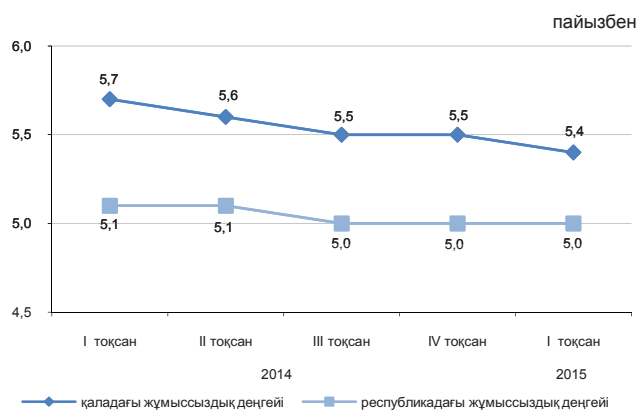

Экономиканың нақты секторы

	2015 жылғы қаңтар-сәуір 2014 жылғы қаңтар-сәуірге, %-бен	2014 жылғы қаңтар-сәуір 2013 жылғы қаңтар-сәуірге, %-бен
Өнеркәсіп	102,4	103,1
Ауыл шаруашылығы	37,4	82,0
Құрылыс	96,7	107,9
Бөлшек сауда	101,9	99,8
Жүк айналымы	107,1	110,5
Жолаушылар айналымы	104,0	107,1
Байланыс	104,8	110,7

2015 жылғы қаңтар-сәуір, пайызбен



Ауыл шаруашылығы

	2015 жылғы қаңтар-сәуір	Өткен жылғы тиісті кезеңге пайызбен
Мал мен құстардың шаруашылықта сойылғаны немесе союға өткізілгені (тірідей салмақта), мың тонна	0,2	30,9
Сауылған сиыр сүті, мың тонна	1,6	44,2
Алынған тауық жұмыртқасы, млн. дана	0,2	10,4
Негізгі дәнді дақылдардың қолда бары – барлығы, мың тонна*	9,6	127,5
одан:		
бидай	9,0	119,7

* 2015 жылғы 1 мамырға.

Баға индексі

	2015 жылғы сәуір 2015 жылғы наурызға, %	2015 жылғы сәуір 2014 жылғы желтоқсанға, %
Тұтыну бағасының индексі	100,3	101,4
Азық-түлік тауарлары	100,4	102,9
Азық-түлік емес тауарлар	100,3	99,4
Ақылы қызметтер	100,1	101,5
Өнеркәсіп өнімдеріне өндіруші кәсіпорындар бағасының индексі	99,9	101,4
Ауыл шаруашылығы өнімін өткізу бағасының индексі	-	-
Құрылыстағы баға индексі	99,8	99,9
Көліктің барлық түрлерімен жүк тасымалдау тарифтерінің индексі	100,2	103,9
Заңды тұлғаларға көрсетілген почталық және курьерлік қызметтер тарифтерінің индексі	100,0	101,1
Заңды тұлғаларға көрсетілген байланыс қызметтері тарифтерінің индексі	99,9	100,7
Коммерциялық жылжымайтын мүлікті жалға беру бағасының индексі	100,4	101,0

1. Основные показатели

1.1 Краткие итоги социально-экономического развития

Краткосрочный экономический индикатор

Краткосрочный экономический индикатор в январе-апреле 2015г. к январю-апрелю 2014г. составил 101,7%. Расчет краткосрочного экономического индикатора осуществляется для обеспечения оперативности и базируется на изменении индексов выпуска по базовым отраслям: сельское хозяйство, промышленность, строительство, торговля, транспорт и связь, составляющих 67-68% от ВВП.

Уровень жизни

Среднедушевые номинальные денежные доходы населения по оценке в марте 2015г. составили 65355 тенге, что на 8,8% выше, чем в марте 2014г., реальные денежные доходы за указанный период увеличились на 3,4%.

Рынок труда и оплата труда

Численность безработных по оценке в апреле 2015г. составила 455 тыс. человек. Уровень безработицы составил 5% к численности экономически активного населения. Численность лиц, зарегистрированных в органах занятости в качестве безработных, на конец апреля 2015г. составила 63,8 тыс. человек или 0,7% к численности экономически активного населения. Уровень скрытой безработицы по оценке составил 0,4% от экономически активного населения.

Среднемесячная номинальная заработная плата одного работника в I квартале 2015г. составила 118638 тенге.

Цены

Индекс потребительских цен в апреле 2015г. по сравнению с декабрем 2014г. составил 101,2%. Цены на продовольственные товары повысились на 1,9%, платные услуги для населения – на 2%, непродовольственные товары – снизились на 0,4%. Цены предприятий-производителей на промышленную продукцию в апреле 2015г. по сравнению с декабрем 2014г. снизились на 16,3%.

Национальная экономика

Объем валового внутреннего продукта, по предварительным данным, за январь-декабрь 2014г. составил в текущих ценах 38711,9 млрд. тенге. По сравнению с соответствующим периодом 2013г. реальный ВВП вырос на 104,3%. В структуре ВВП доля производства товаров составила 38,2%, услуг – 55,6%.

Объем инвестиций в основной капитал в январе-апреле 2015г. составил 1415,2 млрд. тенге, что на 3,1% больше, чем за январь-апрель 2014г.

Количество зарегистрированных юридических лиц по состоянию на 1 мая 2015г. составило 356849 единицы и увеличилось по сравнению с соответствующим периодом предыдущего года на 3,3%, в том числе 347847 единиц с численностью работников менее 100 человек. Количество действующих юридических лиц составило 212046, среди которых малые предприятия (менее 100 человек) составляют 203439 единиц.

Торговля

Объем розничной торговли за январь-апрель 2015г. составил 1766 млрд. тенге и увеличился на 3,1% по сравнению с январем-апрелем 2014г.

Объем оптовой торговли за январь-апрель 2015г. составил 4373,5 млрд. тенге и увеличился на 2,5% по сравнению с январем-апрелем 2014г.

Объем услуг по предоставлению продуктов питания и напитков за январь-апрель 2015г. составил 80,5 млрд. тенге и увеличился на 7,4% по сравнению с январем-апрелем 2014г.

Внешнеторговый оборот Казахстана в январе-марте 2015г. составил 19122,8 млн. долларов США и по сравнению с январем-мартом 2014г. уменьшился на 38,6%, в том числе экспорт – 11939,1 млн. долларов США (на 47,3% меньше), импорт 7183,7 млн. долларов США (на 15,2% меньше).

Реальный сектор экономики

Объем промышленного производства в январе-апреле 2015г. составил 4515,7 млрд. тенге в действующих ценах, что на 0,3% больше, чем в январе-апреле 2014г. В горнодобывающей промышленности и разработке карьеров производство увеличилось на 0,6%, обрабатывающей промышленности – на 0,4%. В электроснабжении, подаче газа, пара и воздушном кондиционировании уменьшилось на 1,8%, в водоснабжении, канализационной системе, контроле над сбором и распределением отходов – на 9,2%.

Объем валового выпуска продукции (услуг) сельского хозяйства в январе-апреле 2015г. составил 349,1 млрд. тенге, что больше на 2,9% чем за январь-апрель 2014г.

Объем грузооборота в январе-апреле 2015г. составил 156,9 млрд. ткм (с учетом оценки объема грузооборота индивидуальных предпринимателей, занимающихся коммерческими перевозками) и снизился на 4,1% по сравнению с январем-апрелем 2014г. Объем пассажирооборота составил 80,1 млрд. пкм и вырос на 3,7%.

Финансовая система

По данным Министерства финансов Республики Казахстан по состоянию на 1 апреля 2015г. доходы государственного бюджета составили 1763,4 млрд. тенге, или 24,5% по отношению к исполняемому бюджету. Исполнение бюджета по затратам составило 1672,7 млрд. тенге или 19,9% к исполняемому бюджету. По сравнению с соответствующим периодом 2014г. доходы увеличились на 1,3%, а затраты на 7,1%. Дефицит бюджета (с учетом чистого бюджетного кредитования и сальдо по операциям с финансовыми активами) сформировался на уровне 15,1 млрд. тенге.

Кредитные вложения БВУ в отрасли экономики на конец февраля 2015г. составили 12045,4 млрд. тенге и уменьшились по сравнению с соответствующим периодом прошлого года на 1%. В общей сумме кредитов удельный вес долгосрочных кредитов составил 80,6%, кредитов в иностранной валюте 30,1%. Объем депозитов в депозитных организациях составил 11285 млрд. тенге, что на 1,7% меньше, чем в соответствующем месяце прошлого года, депозиты физических лиц составили 4261,4 млрд. тенге и увеличились на 4%.

Финансовый результат крупных и средних предприятий за IV квартал 2014г. определился как прибыль в сумме 1194,1 млрд. тенге, что на 14,6% ниже уровня аналогичного периода 2013г. Уровень рентабельности составил 14,6%. Доля убыточных предприятий среди общего числа отчитавшихся составила 40,1%.

Мониторинг основных социально-экономических показателей

Март 2015г

	Январь-март 2015г.	Март 2015г.	Январь-март 2015г. к январю-марту 2014г., в %	Март 2015г. к марту 2014г., в %	Март 2015г. к февралю 2015г., в %
Социально-демографические показатели					
Численность населения на конец периода, тыс. человек	17 476,1	17 476,1	101,5	101,5	100,1
Число родившихся, человек	92 133	28 584	99,2	100,8	94,9
Число умерших, человек	33 314	10 587	100,0	100,7	96,5
Число иммигрантов, человек	4 165	1 159	85,8	75,3	90,8
Число эмигрантов, человек	4 516	1 734	111,1	123,5	145,3
Число зарегистрированных случаев заболеваний туберкулезом органов дыхания, человек	2 319	650	96,5	96,6	85,4
Число выявленных носителей ВИЧ-инфекции, человек	518	153	86,6	85,5	78,5
Число зарегистрированных преступлений, случаев	108 856	31 834	136,8	112,7	93,1
Уровень преступности (число преступлений на 10 000 населения)	253	-	134,6	-	-
Уровень жизни					
Среднедушевой номинальный денежный доход (оценка), тенге	189 798	65 355	109,7	108,8	104,8
Реальный денежный доход (оценка), %	-	-	103,3	103,4	104,7
Величина прожиточного минимума, тенге	-	19 016	-	105,4	99,8
Рынок труда и оплата труда					
Численность безработных, тыс. человек (оценка)	-	454,8	-	98,1	99,9
Численность зарегистрированных безработных, тыс. человек	-	56,1	-	107,4	106,1
Уровень безработицы, % (оценка)	-	5,0	-	-	-
Доля зарегистрированных безработных, %	-	0,6	-	-	-
Уровень скрытой безработицы, % (оценка)	-	-	-	-	-
Среднемесячная номинальная заработная плата одного работника, тенге	118 638	132 544 (оценка)	109,1	113,5 (оценка)	109,6 (оценка)
Индекс реальной заработной платы, %	-	-	102,7	107,9 (оценка)	109,5 (оценка)
Цены					
Индекс потребительских цен, %	-	-	106,2	105,2	100,1
Индекс цен предприятий-производителей промышленной продукции, %	-	-	80,1	75,3	103,6
Индекс цен реализации на продукцию сельского хозяйства, %	-	-	113,7	112,3	99,7
Индекс цен в строительстве, %	-	-	104,2	103,8	100,1
Индекс цен оптовых продаж, %	-	-	103,6	101,2	99,4
Индекс тарифов на перевозку грузов всеми видами транспорта, %	-	-	104,0	102,1	100,1
Индекс тарифов на услуги почтовые и курьерские для юридических лиц, %	-	-	103,9	99,3	100,3
Индекс тарифов на услуги связи для юридических лиц, %	-	-	97,0	97,0	100,0
Индекс цен экспортных поставок продукции, %	-	-	83,4	80,5	96,8
Индекс цен импортных поступлений продукции, %	-	-	94,4	93,7	100,6
Национальная экономика					
Краткосрочный экономический индикатор, млрд. тенге (рассчитывается по реальному темпу роста шести отраслей - сельское хозяйство, промышленность, строительство, торговля, транспорт, связь)	7 329,6	2 615,1	102,0	102,2	115,2
Валовой внутренний продукт, млрд. тенге (предварительные данные, январь-декабрь 2014г.)	38 711,9	-	104,3	-	-
Инвестиции в основной капитал, млрд. тенге	969,9	409,1	102,9	105,8	131,1
Торговля					
Розничная торговля по всем каналам реализации, млрд. тенге	1 310,6	453,3	103,6	103,1	110,5
Внешнеторговый оборот, млн. долларов США	19 122,8	5 696,9	61,4	57,8	95,9
Экспорт товаров, млн. долларов США	11 939,1	3 384,6	52,7	48,9	90,4
Импорт товаров, млн. долларов США	7 183,7	2 312,3	84,8	78,7	105,3
Реальный сектор экономики					
Объем промышленной продукции (товаров, услуг), млрд. тенге	3 372,3	1 197,5	100,6	100,9	115,5
Объем валового выпуска продукции (услуг) сельского хозяйства, млрд. тенге	254,3	98,1	103,0	103,8	129,7
Объем строительных работ, млрд. тенге	262,0	115,1	101,9	102,6	133,9

	Январь-март 2015г.	Март 2015г.	Январь-март 2015г. к январю-марту 2014г., в %	Март 2015г. к марту 2014г., в %	Март 2015г. к февралю 2015г., в %
Перевозки грузов всеми видами транспорта, млн. тонн	803,4	269,1	102,5	102,0	102,2
Грузооборот всех видов транспорта, млрд. ткм	118,4	39,9	97,7	95,5	105,7
Объем услуг почтовой и курьерской деятельности, млрд. тенге	6,1	2,0	120,9	119,4	103,7
Объем услуг связи, млрд. тенге	170,1	56,1	107,3	104,0	102,3
Индекс предпринимательской уверенности в промышленности (IV кв. 2014г.)	+8	-	-	-	-
Индекс предпринимательской уверенности в торговле (IV кв. 2014г.)	+5	-	-	-	-
Индекс предпринимательской уверенности в строительстве (IV кв. 2014г.)	-3	-	-	-	-
Финансовая система					
Денежная масса М3, млрд. тенге	-	12 322,1	-	96,3	100,3
Наличные деньги в обращении, млрд. тенге	-	1 037,1	-	78,6	101,6
Депозиты в депозитных организациях, на конец периода, млрд. тенге (без учета счетов нерезидентов)	-	11 285,0	-	98,3	100,2
депозиты физических лиц, на конец периода, млрд. тенге (без учета счетов нерезидентов)	-	4 261,4	-	104,0	99,4
Кредиты БВУ экономики и населения, млрд. тенге	-	12 045,4	-	99,0	99,7
Долгосрочные кредитные вложения БВУ, млрд. тенге	-	9 705,9	-	99,3	100,0
Рентабельность предприятий и организаций, % (IV кв. 2014г.)	25,6	-	-	-	-
Дебиторская задолженность предприятий и организаций, млрд. тенге (на 1 января 2015г.)	7 474,9	-	109,6	-	-
Задолженность по обязательствам предприятий и организаций, млрд. тенге (на 1 января 2015г.)	38 147,3	-	129,1	-	-

Апрель 2015г

	Январь-апрель 2015г.	Апрель 2015г.	Январь-апрель 2015г. к январю-апрелю 2014г., в %	Апрель 2015г. к апрелю 2014г., в %	Апрель 2015г. к марту 2015г., в %
Социально-демографические показатели					
Численность населения на конец периода, тыс. человек
Число родившихся, человек
Число умерших, человек
Число иммигрантов, человек
Число эмигрантов, человек
Число зарегистрированных случаев заболеваний туберкулезом органов дыхания, человек
Число выявленных носителей ВИЧ-инфекции, человек
Число зарегистрированных преступлений, случаев
Уровень преступности (число преступлений на 10 000 населения)
Уровень жизни					
Среднедушевой номинальный денежный доход (оценка), тенге
Реальный денежный доход (оценка), %
Величина прожиточного минимума, тенге	-	19 038	-	104,1	100,1
Рынок труда и оплата труда					
Численность безработных, тыс. человек (оценка)	-	455,0	-	98,5	100,0
Численность зарегистрированных безработных, тыс. человек	-	63,8	-	105,5	113,6
Уровень безработицы, % (оценка)	-	5,0	-	-	-
Доля зарегистрированных безработных, %	-	0,7	-	-	-
Уровень скрытой безработицы, % (оценка)	-	0,4	-	-	-
Среднемесячная номинальная заработная плата одного работника, тенге (оценка)	-	119 257	-	102,0	90,0
Индекс реальной заработной платы, % (оценка)	-	-	-	97,5	89,9
Цены					
Индекс потребительских цен, %	-	-	105,8	104,6	100,1
Индекс цен предприятий-производителей промышленной продукции, %	-	-	78,5	73,7	98,2

	Январь-апрель 2015г.	Апрель 2015г.	Январь-апрель 2015г. к январю-апрелю 2014г., в %	Апрель 2015г. к апрелю 2014г., в %	Апрель 2015г. к марту 2015г., в %
Индекс цен реализации на продукцию сельского хозяйства, %	-	-	112,8	110,2	99,2
Индекс цен в строительстве, %	-	-	104,0	103,4	100,1
Индекс цен оптовых продаж, %	-	-	102,6	99,4	99,7
Индекс тарифов на перевозку грузов всеми видами транспорта, %	-	-	103,4	101,7	100,1
Индекс тарифов на услуги почтовые и курьерские для юридических лиц, %	-	-	103,1	100,7	100,0
Индекс тарифов на услуги связи для юридических лиц, %	-	-	97,2	97,8	99,7
Индекс цен экспортных поставок продукции, %	-	-
Индекс цен импортных поступлений продукции, %	-	-
Национальная экономика					
Краткосрочный экономический индикатор, млрд. тенге (рассчитывается по реальному темпу роста шести отраслей - сельское хозяйство, промышленность, строительство, торговля, транспорт, связь)	9 932,0	2 602,4	101,7	101,4	101,2
Валовой внутренний продукт, млрд. тенге	...	-	...	-	-
Инвестиции в основной капитал, млрд. тенге	1 415,2	445,3	103,1	101,8	108,7
Торговля					
Розничная торговля по всем каналам реализации, млрд. тенге	1 766,0	455,4	103,1	101,7	100,4
Внешнеторговый оборот, млн. долларов США
Экспорт товаров, млн. долларов США
Импорт товаров, млн. долларов США
Реальный сектор экономики					
Объем промышленной продукции (товаров, услуг), млрд. тенге	4 515,7	1 143,4	100,3	99,6	97,0
Объем валового выпуска продукции (услуг) сельского хозяйства, млрд. тенге	349,1	94,8	102,9	102,7	97,1
Объем строительных работ, млрд. тенге	426,4	164,3	102,1	102,9	142,7
Перевозки грузов всеми видами транспорта, млн. тонн	1 072,9	269,5	102,4	102,0	100,2
Грузооборот всех видов транспорта, млрд. ткм	156,9	38,5	95,9	90,8	96,5
Объем услуг почтовой и курьерской деятельности, млрд. тенге	8,3	2,2	120,8	120,3	110,5
Объем услуг связи, млрд. тенге	225,2	55,1	105,5	100,2	98,4
Финансовая система					
Денежная масса М3, млрд. тенге
Наличные деньги в обращении, млрд. тенге
Депозиты в депозитных организациях, на конец периода, млрд. тенге (без учета счетов нерезидентов)
депозиты физических лиц, на конец периода, млрд. тенге (без учета счетов нерезидентов)
Кредиты БВУ экономики и населения, млрд. тенге
Долгосрочные кредитные вложения БВУ, млрд. тенге
Рентабельность предприятий и организаций, %
Дебиторская задолженность предприятий и организаций, млрд. тенге
Задолженность по обязательствам предприятий и организаций, млрд. тенге

ПРИМЕЧАНИЕ

Показатели, формируемые с опозданием, представлены в предыдущей таблице.
Данные приведены по новой классификации видов экономической деятельности ОКЭД.

2. Социально-демографические показатели

2.1 Численность населения

	тыс. человек		
	Все население	Городское население	Сельское население
На 1 апреля 2015г.	17 476,1	9 916,6	7 559,5
На 1 апреля 2014г.	17 221,1	9 476,6	7 744,5

Численность населения страны на 1 апреля 2015г. составила 17476,1 тыс. человек, в том числе городского 9916,6 тыс. (56,7%), сельского 7559,5 тыс. (43,3%) человек. По сравнению с 1 апреля 2014г. численность населения увеличилась на 255 тыс. человек или 1,48%.

Изменение темпов прироста численности населения

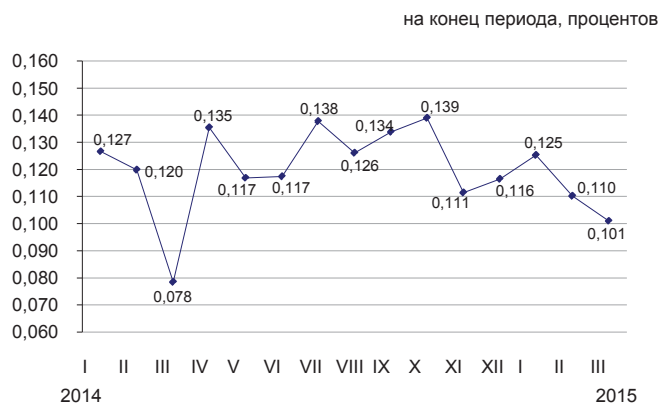

Естественное движение населения

	Январь-март 2015г.	Январь-март 2014г.	На 1000 человек по состоянию	
			на 1 апреля 2015г.	на 1 апреля 2014г.
Родившиеся	92 133	92 838	21,31	21,78
Умершие	33 314	33 305	7,70	7,82
Естественный прирост	58 819	59 533	13,61	13,96
Браки	30 335	31 626	7,02	7,42
Разводы	11 998	11 587	2,77	2,72

Изменение естественного прироста населения

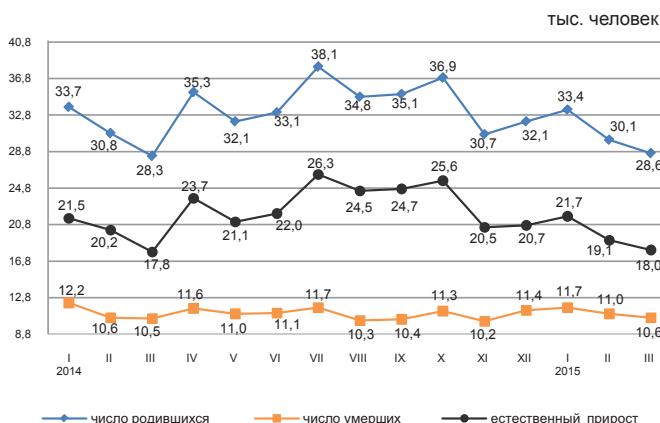

За январь-март 2015г. в республике зарегистрировано 850 (за январь-март 2014г. – 1050) умерших младенцев возрасте до 1 года. По сравнению с январем-мартом 2014г. число умерших детей в возрасте до 1 года уменьшилось на 19%.

За январь-март 2015г. коэффициент младенческой смертности составил 9,23 (11,31) случаев на 1000 родившихся.

Основной причиной младенческой смертности являются состояния, возникающие в перинатальном периоде, от которых в январе-марте 2015г. умерло 447 (572) младенцев или 52,6% (54,5%) от общего числа смертных случаев среди младенцев. Число умерших младенцев от врожденных аномалий составило 169 (195) или 19,9% (18,6%), от болезней органов дыхания – 56 (90) или 6,6% (8,6%) и от несчастных случаев, отравлений и травм - 42 (45) или 4,9% (4,3%).

Динамика коэффициентов младенческой смертности

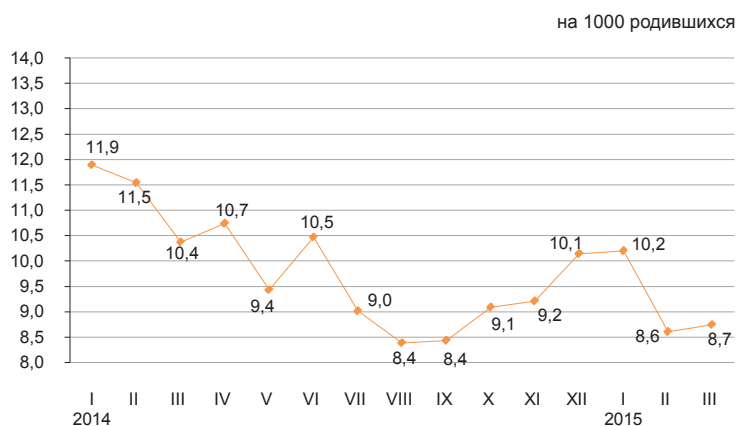

2.2 Миграция населения

Миграция населения

	человек	
	Январь-март 2015г.	Январь-март 2014г.
Прибыло		
Всего	121 233	88 116
внешняя миграция	4 165	4 853
в том числе:		
страны СНГ	3 672	4 178
другие страны	493	675
внутренняя миграция	117 068	83 263
Выбыло		
Всего	121 584	87 327
внешняя миграция	4 516	4 064
в том числе:		
страны СНГ	4 039	3 380
другие страны	493	684
внутренняя миграция	117 068	83 263
Сальдо миграции		
Всего	-351	789
внешняя миграция	-351	789
в том числе:		
страны СНГ	-367	798
другие страны	16	-9
внутренняя миграция	-	-

Изменение внешней миграции

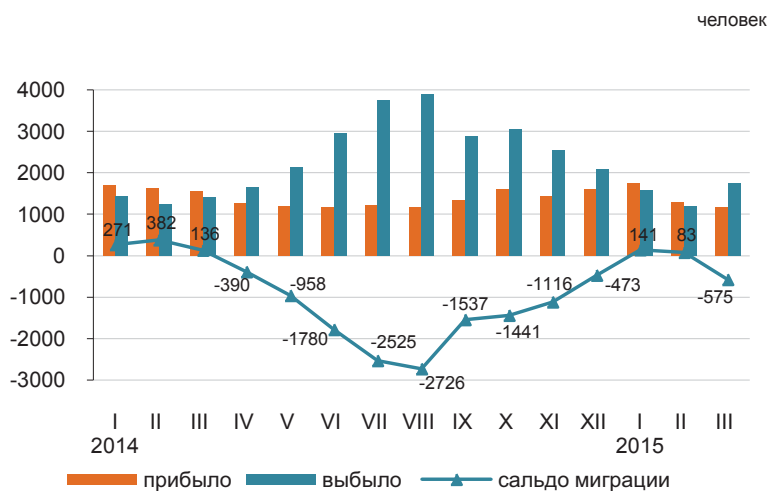

В январе-марте 2015г. по сравнению с январь-мартом 2014г. число прибывших в Казахстан уменьшилось на 14,2%, число выбывших из Казахстана увеличилось на 11,1%.

Основной миграционный обмен страны происходит с государствами СНГ. Доля прибывших из стран СНГ и выбывших в эти страны составили 88,2% и 89,4% соответственно.

Численность мигрантов, переезжающих в пределах страны увеличилась на 40,6%. По межрегиональным перемещениям положительное сальдо миграции населения сложилось в 5-и регионах страны: городах Алматы (10828 человек), Астана (324 человека), Акмолинской (1126 человек), Мангыстауской (195 человек), Костанайской (143 человека), Южно-Казахстанской (143 человека) областях.

Структура внешней миграции по отдельным этническим группам

	в процентах к общему числу			
	Прибывшие		Выбывшие	
	январь-март 2015г.	январь-март 2014г.	январь-март 2015г.	январь-март 2014г.
Всего	100	100	100	100
Казахи	61,4	64,0	7,3	5,0
Русские	16,6	13,6	69,5	66,4
Узбеки	1,5	2,3	0,5	0,6
Украинцы	2,3	1,2	6,9	7,3
Татары	1,6	1,4	2,0	2,8
Немцы	1,6	1,1	7,4	10,8
Другие	15,0	16,4	6,4	7,1

Межрегиональная миграция населения за январь-март 2015г.

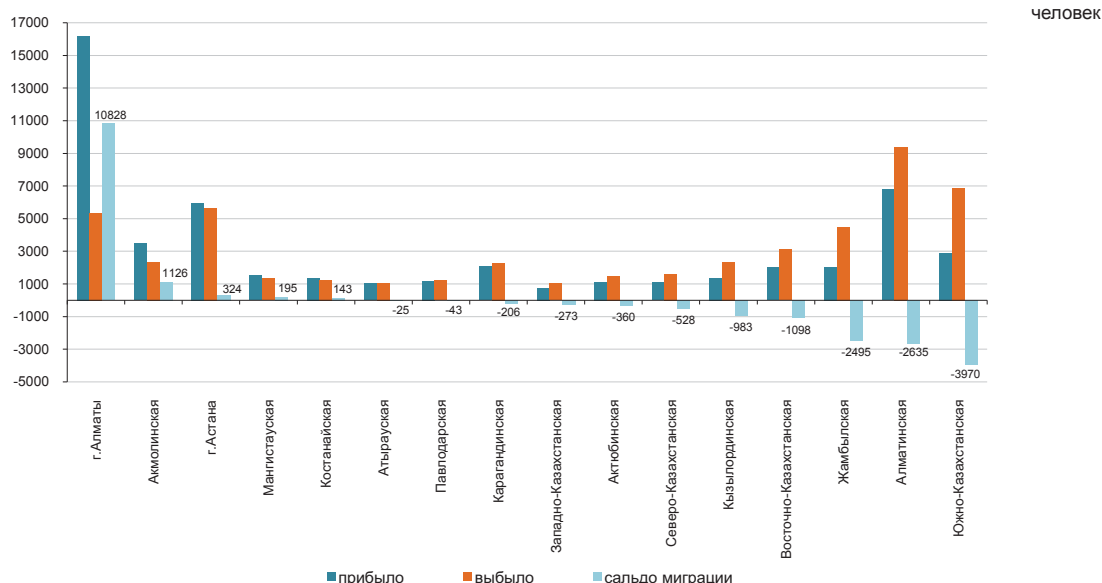

2.3 Заболеваемость населения

(по данным РГКП «НПЦСЭЭиМ» КЗПП МНЭ)

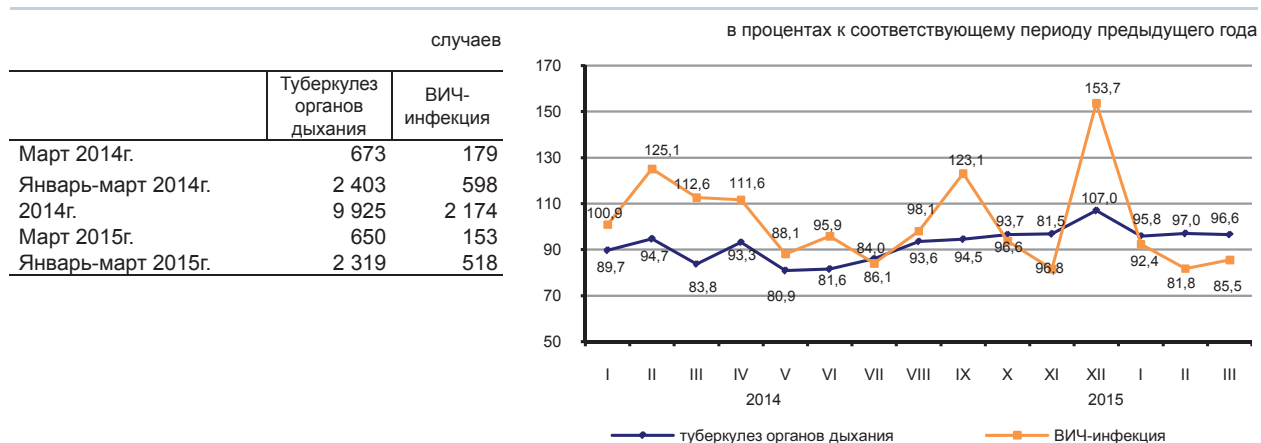

Уровень заболеваемости отдельными инфекционными заболеваниями в марте 2015г.

Наибольшее распространение среди зарегистрированных инфекционных заболеваний получили острые инфекции верхних дыхательных путей – 7094,8 (в соответствующем периоде 2014г. – 7130,4) на 100000 населения, туберкулез органов дыхания – 53,9 (56,7), острые кишечные инфекции – 50,8 (60,5), сифилис – 33,5 (35,6), педикулез – 13 (11,8) и чесотка – 4,9 (4,9), вирусные гепатиты – 4,5 (11,9).

Рост заболеваемости населения отдельными видами инфекционных заболеваний

в процентах

	Март 2015г. к февралю 2015г.	
	всего	сельская местность
Бруцеллез, впервые диагностированный	в 1,1 раза	в 1,3 раза

Число зарегистрированных случаев наиболее распространенных заболеваний

	Январь-март 2015г., единиц	Март 2015г., единиц	Январь-март 2015г.к январю-марту 2014г., в процентах	Март 2015г. к марту 2014г., в процентах	Март 2015г. к январю 2015г., в процентах
Ротавирусный энтерит					
всего	450	150	67,6	72,8	94,9
из них дети до 14 лет	449	149	67,6	72,3	94,3
сельская местность		33		в 1,8 раза	в 1,5 раза
Бактериальная дизентерия					
всего	95	21	в 1,2 раза	84,0	70,0
из них дети до 14 лет	53	11	в 1,2 раза	73,3	57,9
сельская местность		1		14,3	25,0
Бруцеллез, впервые диагностированный					
всего	113	45	98,3	93,8	в 1,1 раза
из них дети до 14 лет	15	2	в 1,2 раза	50,0	40,0
сельская местность		35		77,8	в 1,3 раза
Эхинококкоз					
всего	222	52	в 1,1 раза	74,3	75,4
из них дети до 14 лет	64	55	в 1,1 раза	в 2,1 раза	в 2,1 раза
сельская местность		6		14,6	14,3

2.4 Пенсионное обеспечение и социальная защита населения

(по данным МЗСР)

	Средний размер назначенных пенсий / пособий, тенге	Число получателей, тыс. человек
--	--	---------------------------------

Пенсионная выплата по возрасту¹⁾

2013г.	31 918	1 734,8
2014г.	36 068	1 795,3

Государственная базовая пенсионная выплата

2013г.	9 330	1 765,3
2014г.	10 450	1 828,5

Государственное социальное пособие

2013г.	17 738	695,0
2014г.	19 918	682,2

Специальное государственное пособие

2013г.	5 123	1 303,7
2014г.	5 701	1 309,0

Государственная жилищная помощь²⁾

I квартал 2014г.	4 677,3	69,1
I квартал 2015г.	5 027,1	64,2

Государственная адресная социальная помощь

Январь-апрель 2014г.	2 485,2	38,7
Январь-апрель 2015г.	2 948,1	29,5

1) Лица достигшие пенсионного возраста.

2) В графе «Число получателей» указано тысяч семей.

Численность пенсионеров по возрасту за 2014г. составила 1795332 человека, средний размер назначенной пенсии 36068 тенге. Государственная базовая пенсионная выплата за 2015г. составила 11182 тенге. Средний размер жилищной помощи, назначенной за I квартал 2015г., составил 5027,1 тенге, которую получили 64231 семья. Средний размер адресной социальной помощи, назначенной за январь-апрель 2015г. составил 2948,1 тенге, которую получили 29491 человек.

Государственная адресная социальная помощь в процентах к соответствующему периоду прошлого года

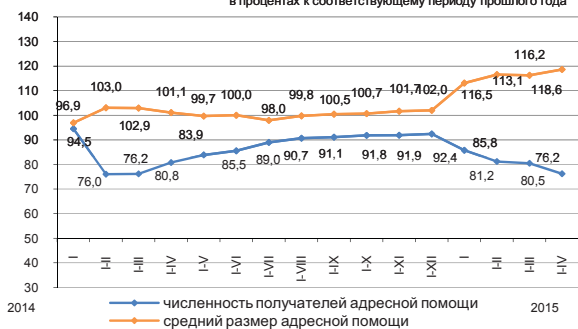

Средний размер и численность получателей пенсий (пособий)

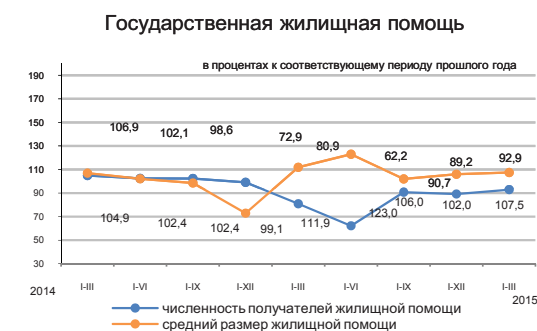
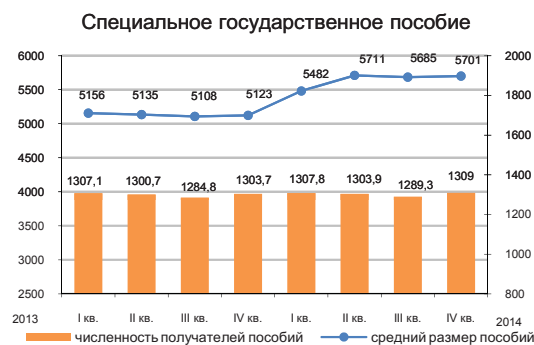
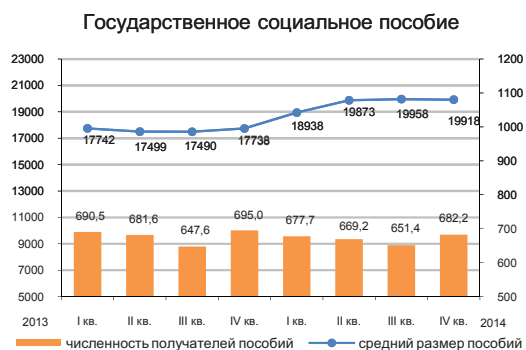
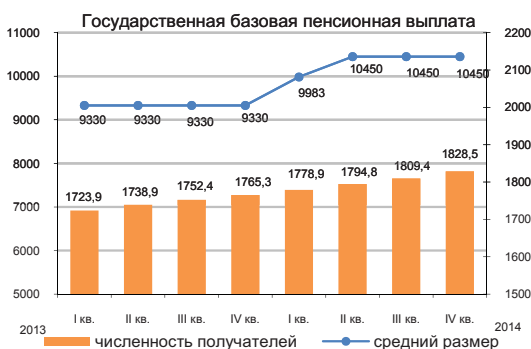
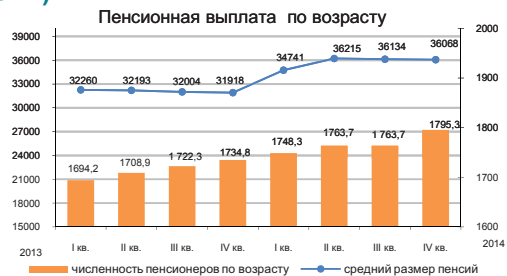

2.5 Преступность

(по данным КПСиСУ ГП)

	Число зарегистрированных преступлений	Из них в отношении	
		женщин	несовершеннолетних
Январь-март 2014г.	79 568	30 096	1 791
Январь-март 2015г.*	108 856	16 655	1 377
Уровень преступности на 10 000 населения			
		Всего	
Январь-март 2014г.		188	
Январь-март 2015г.*		253	

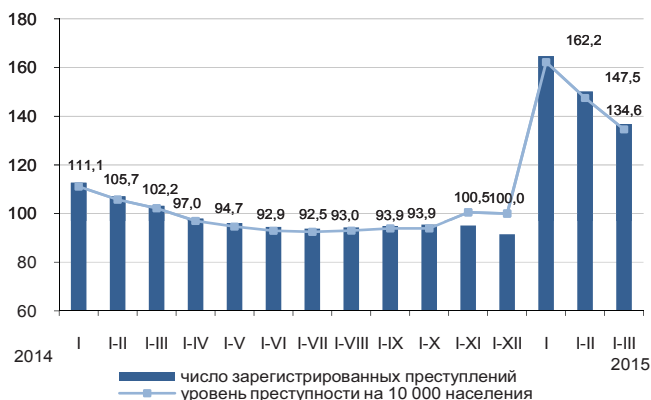

По расследованным в отчетном периоде преступлениям в целом по республике установленная сумма материального ущерба составила 24584,2 млн. тенге, из них 34,1% приходится на преступления против собственности, 62,8% - в сфере экономической деятельности.

Правоохранительными органами республики выявлено 20979 лиц, совершивших преступления, привлечено к уголовной ответственности 8292 лиц. Из числа выявленных лиц, совершивших преступления 14,1% составляли женщины, 3,4% - несовершеннолетние, 1,5% - выполнявшие государственные функции. Удельный вес лиц, ранее совершавших преступления составил 4,2%.

В среднем по Казахстану каждый шестой, совершивший преступление, находился в состоянии алкогольного опьянения, и каждый шестой - в составе группы. Большую часть всех выявленных лиц, совершивших преступления, составили безработные - 81,1%.

По категориям преступлений

	Январь-март 2015г.*	В процентах к итогу
Число зарегистрированных преступлений - всего, случаев	108 856	100,0
Преступления против личности	5 962	5,5
из них:		
убийство	251	
умышленное причинение тяжкого вреда здоровью	522	
умышленное причинение средней тяжести вреда здоровью	2 078	
Преступления против собственности	75 998	69,8
из них:		
кражи чужого имущества	51 674	
мошенничество	12 362	
грабеж	3 499	
разбой	262	
вымогательство	273	
Преступления против общественной безопасности и общественного порядка	9 138	8,4
из них: хулиганство	8 131	
Преступления против здоровья населения и нравственности	3 166	2,9
из них: преступления, связанные с наркотиками	2 820	
Коррупционные и иные преступления против интересов государственной службы и государственного управления	2 139	2,0
Воинские преступления	228	0,2
Транспортные преступления	1 943	1,8
Другие	10 282	9,4

* С 1 января 2015г. введен в действие новый Уголовный кодекс Республики Казахстан (в редакции от 3 июля 2014г.), в который включены новые статьи, а также статьи из КоАП РК.

3. Уровень жизни

3.1 Доходы населения

Среднедушевые номинальные денежные доходы населения (оценка)

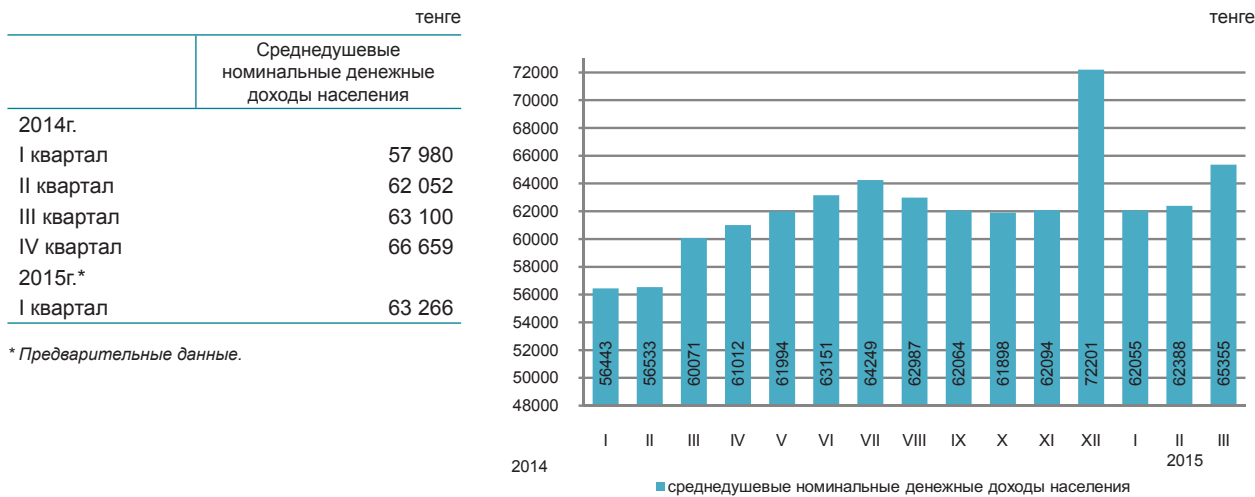

* Предварительные данные.

В марте 2015г. среднедушевые номинальные денежные доходы населения составили 63355 тенге, что на 8,8% выше, чем в марте 2014г., реальные денежные доходы за указанный период выросли на 3,4%.

в процентах к соответствующему периоду предыдущего года

	Март 2015г.	Январь-март 2015г.
Индекс номинальных денежных доходов	108,8	109,7
Индекс реальных денежных доходов	103,4	103,3

Структура денежных доходов

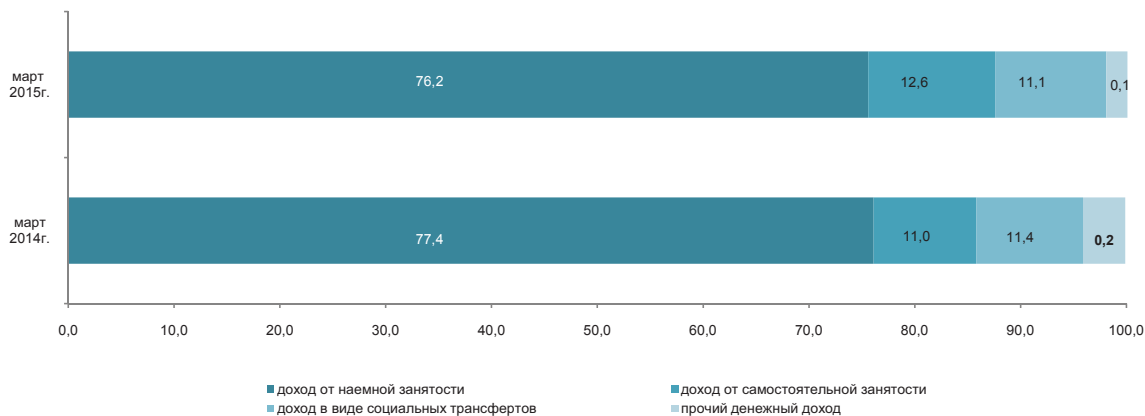

3.2 Величина прожиточного минимума

	в среднем за год, тенге
2014г.....	19 068
	за месяц, тенге
Апрель 2014г.....	18 290
Апрель 2015г.....	19 038

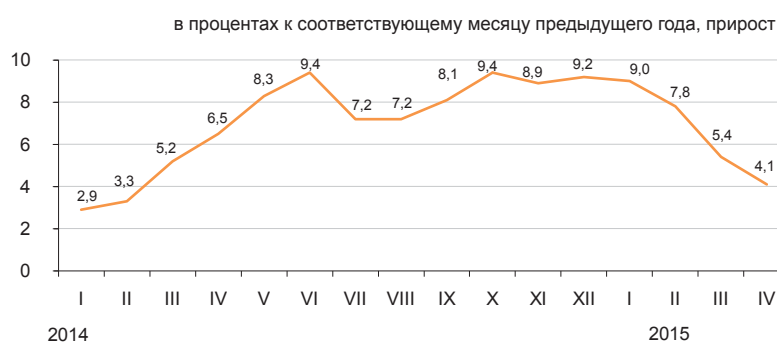

Величина прожиточного минимума в среднем на душу населения, рассчитанная исходя из минимальных норм потребления основных продуктов питания, в апреле 2015г. относительно предыдущего месяца увеличилась на 0,1%, апреля 2014г. – на 4,1%.

	Апрель 2015г., тенге	Апрель 2015г. к		Структура
		марту 2015г.	декабрю 2014г.	
Величина прожиточного минимума	19 038	100,1	101,4	100,0
в том числе				
продовольственные товары	11 423	100,1	101,4	60,0
непродовольственные товары и услуги	7 615	100,1	101,4	40,0

Структура продовольственной корзины

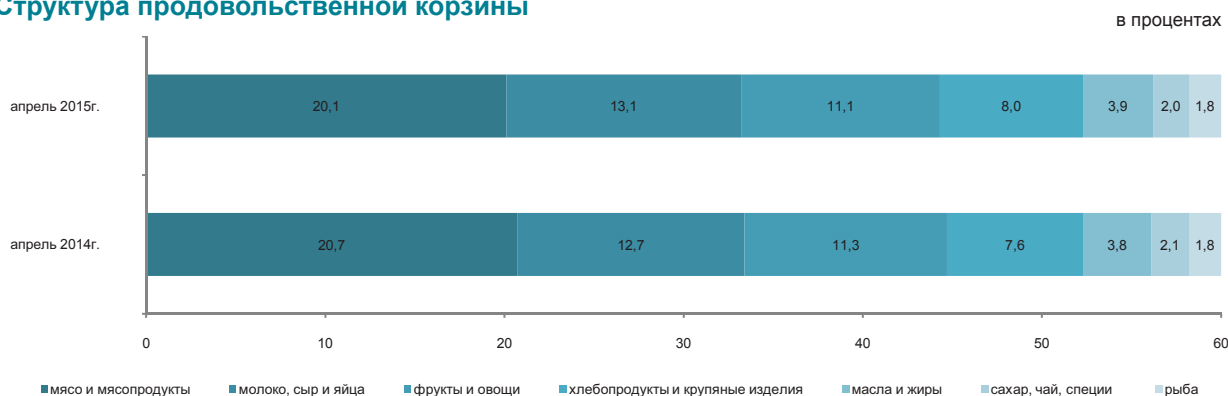

По социально-демографическим группам

	Величина прожиточного минимума, тенге			Соотношение с величиной прожиточного минимума, в процентах
	всего	продовольственные товары	непродовольственные товары и платные услуги	
В среднем на душу населения	19 038	11 423	7 615	100,0
дети, до 13 лет	15 072	9 043	6 029	79,2
подростки, 14-17 лет				
юноши	24 081	14 449	9 632	126,5
девочки	18 453	11 072	7 381	96,9
трудоспособное население, старше 18 лет				
мужчины	22 690	13 614	9 076	119,2
женщины	18 020	10 812	7 208	94,7
пенсионеры и пожилые люди	17 865	10 719	7 146	93,8

4. Рынок труда и оплата труда

4.1 Занятость по найму на предприятиях (организациях)¹⁾

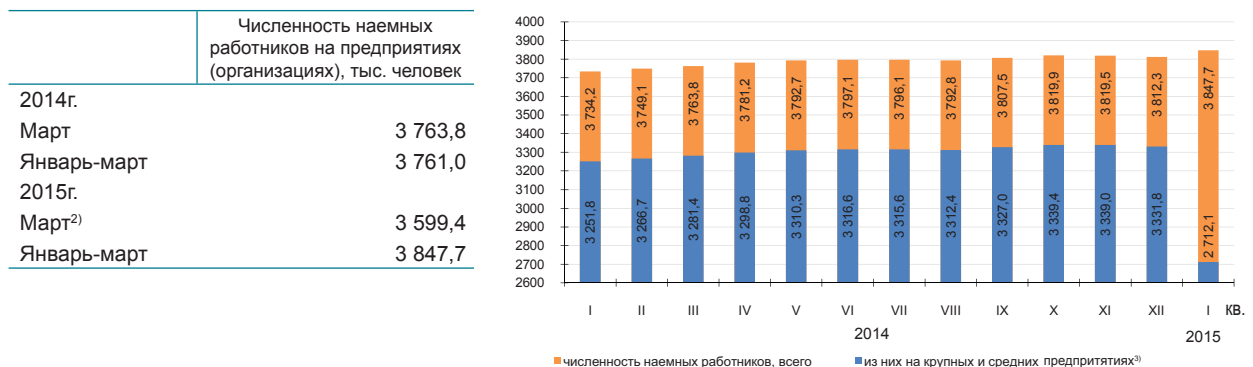

	Январь-март 2015г.		
	тыс. человек	в процентах к предыдущему кварталу	в процентах к соответствующему кварталу 2014г.
Всего	3 847,7	101,4	102,3
из них на крупных и средних предприятиях	2 712,1	101,6	102,3

Численность наемных работников на предприятиях (организациях) в январе-марте 2015г. составила 3847,7 тыс. человек, из них на крупных и средних предприятиях – 2712,1 тыс. человек.

В январе-марте 2015г. на крупные и средние предприятия было принято 163,9 тыс. человек. Выбыло по различным причинам 172,9 тыс. человек. Отработано одним работником 433,9 часов.

На конец январь-март 2015г. на крупных и средних предприятиях были не заполнены 25,9 тыс. вакантных мест (0,9% к численности наемных работников).

Наличие и движение наемных работников, занятых на крупных и средних предприятиях, по отдельным видам экономической деятельности

	Январь-март 2015г.			
	численность наемных работников	принято работников	выбыло работников	из них в связи с сокращением и ликвидацией
Всего	2 712,1	163,9	172,9	7,9
Сельское, лесное и рыбное хозяйство	78,8	3,8	4,9	0,0
Промышленность	666,1	29,7	38,2	2,5
Строительство	183,2	22,1	22,2	0,3
Оптовая и розничная торговля; ремонт автомобилей и мотоциклов	142,8	22,0	21,8	0,4
Транспорт и складирование	214,8	8,8	11,7	0,3
Финансовая и страховая деятельность	82,4	7,1	6,9	0,4
Профессиональная, научная и техническая деятельность	77,8	6,4	6,0	0,1
Деятельность в области административного и вспомогательного обслуживания	108,3	13,1	14,4	1,3
Государственное управление и оборона; обязательное социальное обеспечение	222,1	12,2	9,9	0,6
Образование	426,6	9,2	9,3	1,2
Здравоохранение и социальные услуги	350,1	15,8	14,0	0,1
Прочие виды деятельности	159,1	13,7	13,6	0,7

Численность наемных работников на предприятиях (организациях) по регионам в январе-марте 2015г.

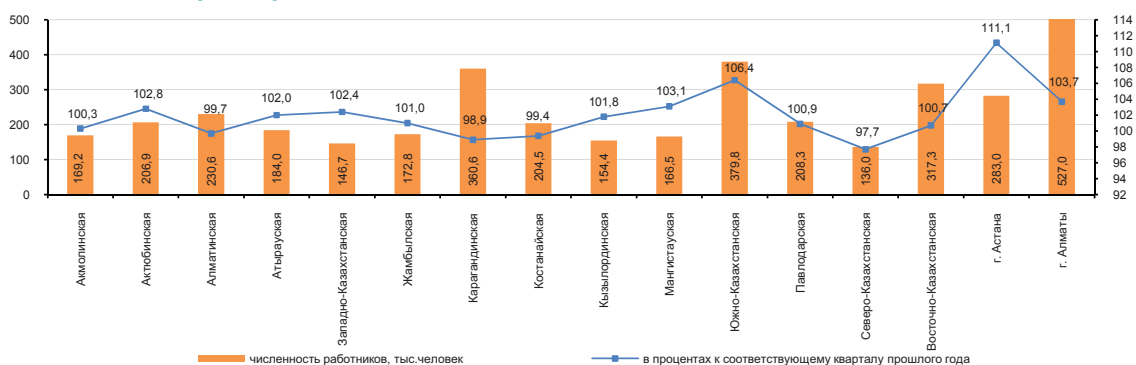

¹⁾ Без учета работников МП, занимающихся предпринимательской деятельностью.

²⁾ Данные по оценке.

³⁾ Согласно изменениям критерий субъектов малого предпринимательства в Законе «О частном предпринимательстве».

4.2 Занятое и безработное население

(по данным КС и МЗСР)

	Уровень безработицы ¹⁾ , в процентах	Уровень молодежной безработицы, в процентах	
		15-24 ²⁾	15-28 ³⁾
2014г.			
I квартал	5,1	3,9	4,9
II квартал	5,1	3,9	4,6
III квартал	5,0	3,8	4,4
IV квартал	5,0	3,6	4,0
2015г.			
I квартал	5,0	3,9	4,2
Апрель ⁴⁾	5,0	-	-

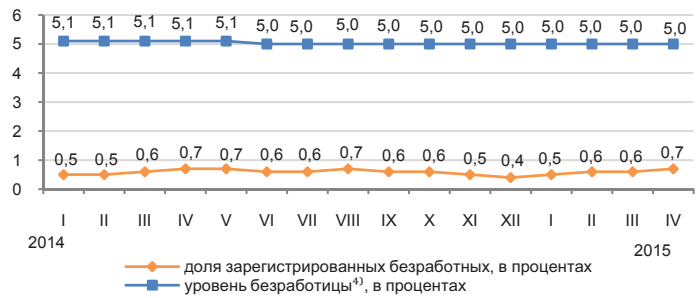

Численность безработных, определяемая по методологии МОТ, в апреле 2015г. по оценке составила 455 тыс. человек, уровень безработицы - 5%. Официально зарегистрированы в органах занятости в качестве безработных 63,8 тыс. человек (доля зарегистрированных безработных – 0,7%).

По оценке уровень скрытой безработицы за I квартал 2015г. составил 0,4% (40,7 тыс. человек) от экономически активного населения.

	I квартал 2015г. ¹⁾		
	тыс. человек	в процентах к IV кварталу 2014г.	в процентах к I кварталу 2014г.
Экономически активное население	9 091,3	99,8	100,4
Занятое население	8 635,7	99,8	100,6
наемные работники	6 147,0	100,7	102,1
самостоятельно занятые работники	2 488,7	97,7	93,0
продуктивно занятые	1 903,2	104,2	111,3
непродуктивно занятые	585,5	81,2	68,4
Безработное население	455,6	99,4	98,2
Экономически неактивное население	3 694,8	102,9	101,2

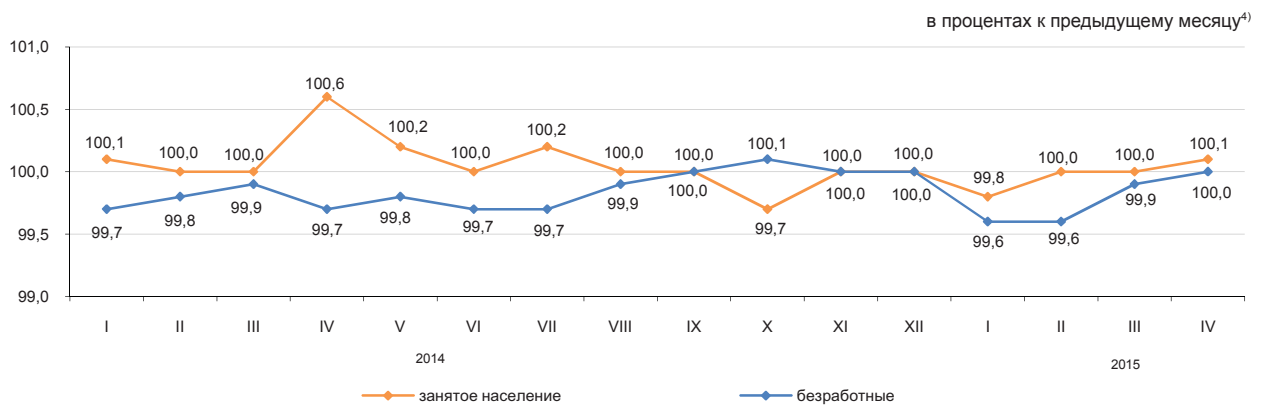

	Апрель 2015г.	
	тыс. человек	в процентах к марту 2015г.
Число обратившихся в органы занятости за трудовым посредничеством	33,9	150,4
Число трудоустроенных граждан	12,4	113,1
Направлены на профессиональную подготовку или переподготовку, на повышение квалификации	1,1	89,4
Приняли участие в общественных работах	11,5	125,4

¹⁾ Данные выборочного обследования занятости населения.

²⁾ Согласно стандартам Международной организации труда.

³⁾ Согласно Закона РК «О государственной молодежной политике в РК».

⁴⁾ Оценка.

4.3 Оплата труда

в процентах к соответствующему периоду предыдущего года

	Индекс номинальной заработной платы	Индекс реальной заработной платы
Март 2014г.	107,3	101,0
Январь-март 2014г.	107,5	101,9
Март 2015г.*	113,5	107,9
Январь-март 2015г.	109,1	102,7

* Данные по оценке.

в процентах к предыдущему месяцу,

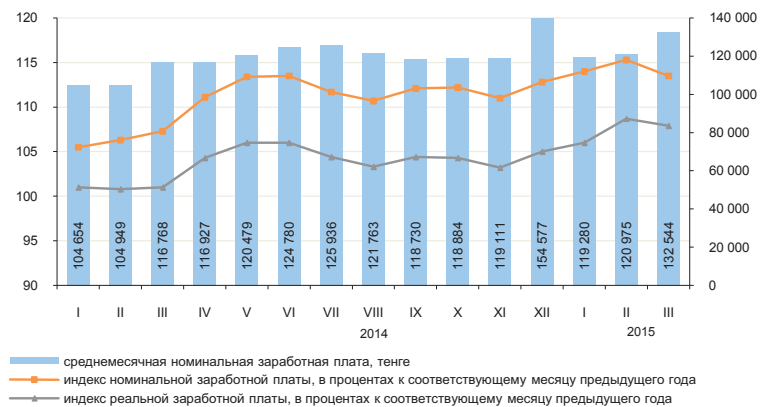

	Средне-месячная номинальная заработная плата, тенге	В процентах к средне-республиканскому уровню	В процентах к соответствующему кварталу предыдущего года	
			индекс номинальной заработной платы	индекс реальной заработной платы
По всем видам экономической деятельности	118 638	100,0	109,1	102,7
Сельское, лесное и рыбное хозяйство	57 972	48,9	109,6	103,2
Промышленность	162 950	137,4	116,4	109,6
Строительство	129 404	109,1	108,1	101,8
Оптовая и розничная торговля; ремонт автомобилей и мотоциклов	119 308	100,6	108,8	102,5
Транспорт и складирование	156 099	131,6	109,2	102,8
Услуги по проживанию и питанию	106 402	89,7	111,0	104,5
Информация и связь	167 655	в 1,4 раза	112,7	106,1
Финансовая и страховая деятельность	208 862	в 1,8 раза	107,0	100,8
Операции с недвижимым имуществом	104 538	88,1	109,7	103,3
Профессиональная, научная и техническая деятельность	231 190	в 1,9 раза	111,8	105,3
Деятельность в области административного и вспомогательного обслуживания	97 401	82,1	92,9	87,5
Государственное управление и оборона; обязательное социальное обеспечение	100 439	84,7	99,8	93,9
Образование	73 865	62,3	108,2	101,9
Здравоохранение и социальные услуги	87 283	73,6	110,4	104,0
Искусство, развлечения и отдых	93 038	78,4	113,4	106,7
Предоставление прочих видов услуг	202 507	в 1,7 раза	118,6	111,7

В январе-марте 2015г. среднемесячная номинальная заработная плата одного работника составила 118638 тенге, на крупных и средних предприятиях 131611 тенге.

С 1 января 2015г. минимальная заработная плата установлена в размере 21364 тенге.

Среднемесячная заработная плата

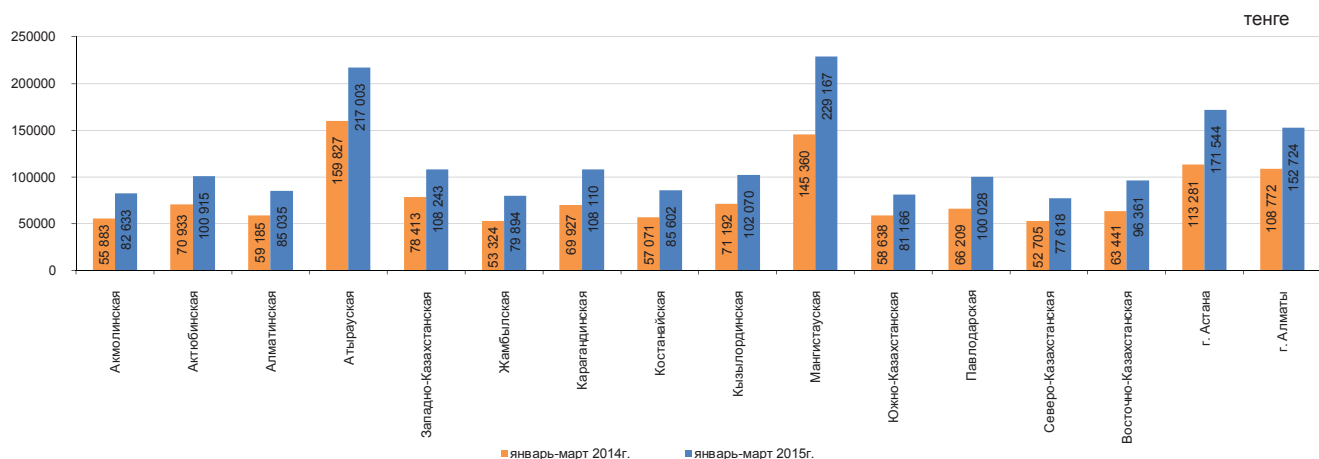

5. Цены

5.1 Индекс потребительских цен

	на конец периода, в процентах к декабрю предыдущего года
2014г.....	107,4
	в процентах к предыдущему месяцу
Апрель 2014г.....	100,6
Апрель 2015г.....	100,1

В апреле 2015г. повышение цен отмечено на овощи свежие на 7%, виноград – на 5,5%, масло оливковое – на 3,6%, сухофрукты и орехи – на 1,7%, алкогольные напитки – на 1,6%, их снижение – на яйца на 2,4%, сахар – на 2%, мясо птицы – на 1,6%, масло растительно-сливочное – на 1,3%, масло подсолнечное – на 1,2%.

Прирост цен на газеты и периодические издания составил 1%, мебель и предметы домашнего обихода – 0,9%, одежду и обувь, моющие и чистящие средства, фармацевтическую продукцию, товары личного пользования – по 0,6%. Цены на бензин снизились на 0,4%, дизельное топливо – на 1,2%, сжиженный газ в баллонах – на 9%.

Уровень цен на услуги здравоохранения повысился на 1%, парикмахерских и заведений личного обслуживания, гостиниц – по 0,5%, в области отдыха, развлечений и культуры – на 0,4%, на услуги транспорта – снизился на 1,5%.

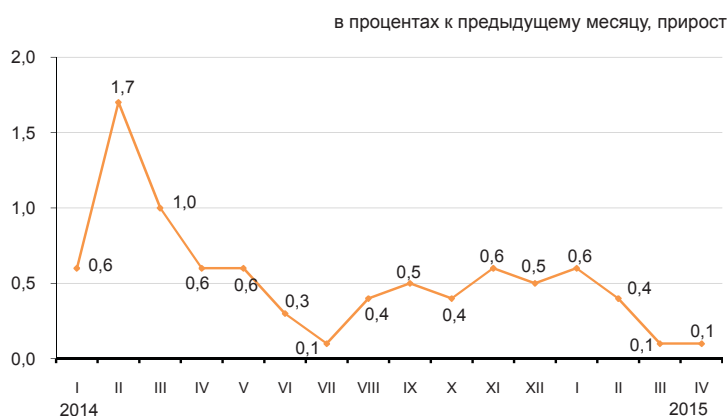

	Апрель 2015г. к				Январь-апрель 2015г. к январю-апрелю 2014г
	марту 2015г.	декабрю 2014г.	апрелю 2014г.	декабрю 2010г.	
Товары и услуги	100,1	101,2	104,6	129,6	105,8
Продовольственные товары	100,3	101,9	105,5	130,7	106,9
Непродовольственные товары	100,2	99,6	103,4	120,8	104,9
Платные услуги для населения	99,9	102,0	104,8	137,5	105,4

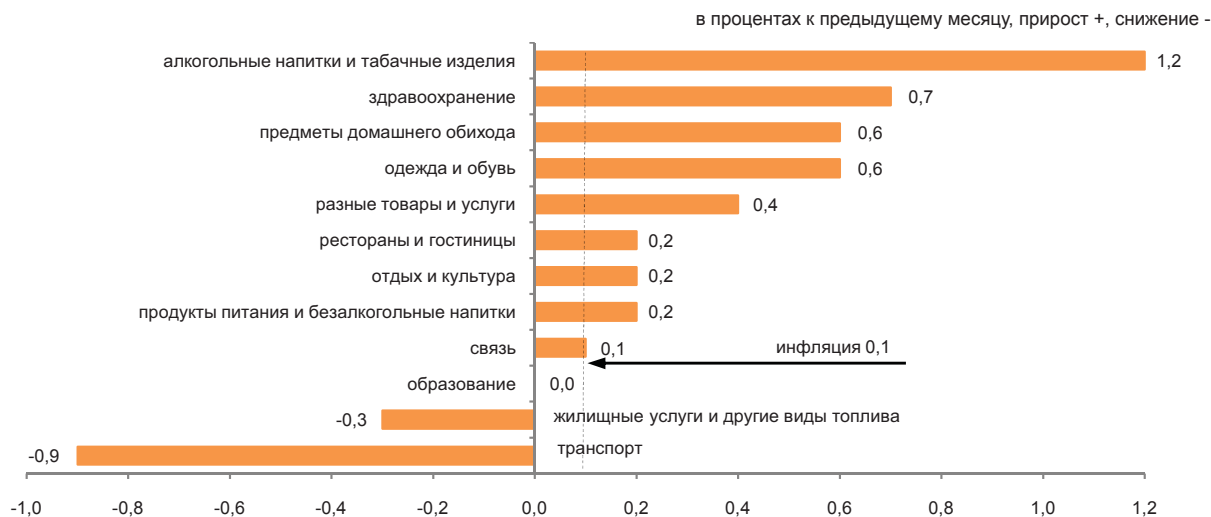

	Апрель 2015г. к				Январь-апрель 2015г. к январю-апрелю 2014г.
	марту 2015г.	декабрю 2014г.	апрелю 2014г.	декабрю 2010г.	
Индекс потребительских цен	100,1	101,2	104,6	129,6	105,8
Базовый индекс потребительских цен	100,0	101,2	105,3	130,2	106,3
Индекс цен для групп населения:					
с наименьшими денежными доходами	100,1	101,3	105,1	130,0	106,5
с наибольшими денежными доходами	100,2	101,2	104,8	129,0	105,9

5.2 Индекс цен предприятий-производителей

На промышленную продукцию

на конец периода, в процентах к декабрю предыдущего года

2014г.....	98,4
------------	------

в процентах к предыдущему месяцу

Апрель 2014г.....	100,3
Апрель 2015г.....	98,2

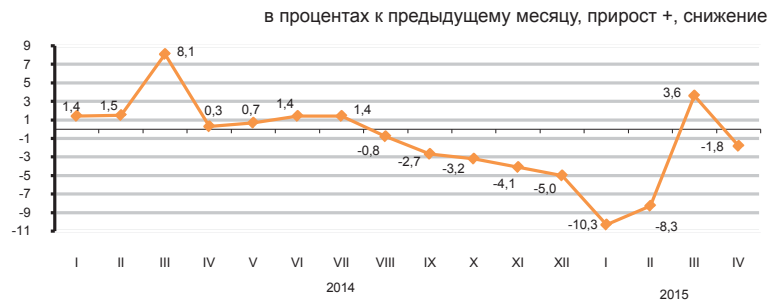

На приобретенную продукцию производственно-технического назначения

на конец периода, в процентах к декабрю предыдущего года

2014г.....	110,4
------------	-------

в процентах к предыдущему месяцу

Апрель 2014г.....	101,5
Апрель 2015г.....	99,3

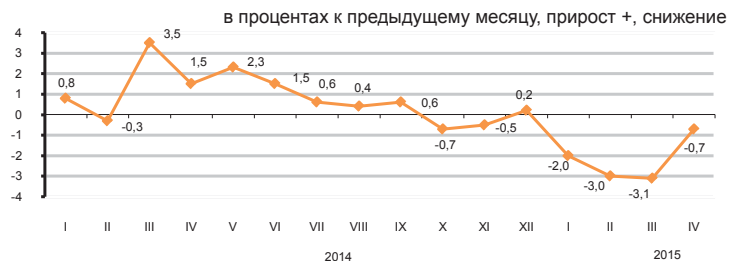

В апреле текущего года уменьшение цен предприятий-производителей отмечено на конденсат газовый на 6,9%, мазут - на 4,9%, нефть - на 3,5%, металлические руды и бензин - по 0,7%, их увеличение – на топливо дизельное на 3,2%, уголь - на 1,9%.

Цены на свинец стали ниже на 14,2%, цинк – на 7,7%, алюминий – на 3,5% прокат черных металлов – на 1,3%, благородные металлы – на 0,8%, ферросплавы – на 0,3%, на медь – выше на 1,5%.

Растительное масло подешевело на 4,3%, крупа гречневая - на 3,8%, мясо птицы - на 3,1%, скота - на 0,5%, маргарин - на 1,6%, мука ржаная - на 1,3%, пшеничная - на 1,2%, молочные продукты - на 0,7%, рис - подорожал на 1,1%, хлеб - на 0,3%.

в процентах

	Апрель 2015г. к				Январь-апрель 2015г. к январю-апрелю 2014г.
	марту 2015г.	апрелю 2014г.	декабрю 2014г.	декабрю 2010г.	
Промышленность - всего	98,2	73,7	83,7	100,6	78,5
Произведенная продукция	97,9	71,1	81,8	97,8	76,2
Услуги производственного характера	101,3	108,4	104,0	136,5	107,9
Базовый индекс (без учета изменения цен на нефть и металлы)	99,4	90,1	93,9	118,4	92,7

По видам экономической деятельности

пайызбен

	Апрель 2015г. к							
	марту 2015г.		апрелю 2014г.		декабрю 2014г.		декабрю 2010г.	
	на промышленную продукцию	на приобретенную продукцию	на промышленную продукцию	на приобретенную продукцию	на промышленную продукцию	на приобретенную продукцию	на готовую продукцию	на приобретенные ресурсы
Горнодобывающая промышленность и разработка карьеров	97,0	98,5	60,4	102,2	73,9	97,1	87,9	155,2
Обрабатывающая промышленность	99,6	99,4	97,9	92,5	97,2	88,6	113,2	106,1
Электроснабжение, подача газа, пара и воздушное кондиционирование	99,9	99,2	109,6	108,1	106,4	102,7	156,6	153,2
Водоснабжение; канализационная система, контроль над сбором и распределением отходов	99,8	...	103,8	...	101,1	...	156,2	...

По видам энергоресурсов

в процентах

	Апрель 2015г. к				Январь-апрель 2015г. к январю-апрелю 2014г.
	марту 2015г.	апрелю 2014г.	декабрю 2014г.	декабрю 2010г.	
Энергоресурсы, всего	97,2	61,9	75,2	92,9	66,9
Сырьевые энергоресурсы	96,3	56,5	70,6	85,9	61,8
Нефтепродукты	101,5	89,5	91,3	117,5	91,8
Электроэнергия	100,0	109,5	109,6	164,9	109,8

5.3 Индексы цен в сельском хозяйстве

На продукцию сельского хозяйства

на конец периода, в процентах к декабрю предыдущего года	
2014г.....	113,3
в процентах к предыдущему месяцу	
Апрель 2014г.	101,2
Апрель 2015г.....	99,2

В апреле 2015г. по сравнению с предыдущим месяцем цены на пшеницу снизились на 0,8%, ячмень - на 0,1%, на гречиху повысились на 10,1%, рис - на 0,3%, рожь - на 0,2%.

Овощная продукция подешевела на 0,1%. Цены на лук снизились на 1,3%, свеклу столовую - на 0,3%, на капусту выросли на 0,8%, морковь - на 0,3%. Картофель подешевел на 1,6%, семена подсолнечника - на 0,1%.

Мясо свиней подешевело на 0,5%, скота крупного рогатого и лошадей по 0,1%, мясо птиц подорожало на 1,2%, овец - на 0,2%. Цены на яйца снизились на 5%, молоко сырое - на 2,8%.



	Апрель 2015г. к				Январь-апрель 2015г. к январю-апрелю 2014г.
	марту 2015г.	декабрю 2014г.	апрелю 2014г.	декабрю 2010г.	
Продукция сельского хозяйства	99,2	99,5	110,2	126,1	112,8
Продукция растениеводства	99,5	100,7	117,0	121,8	120,7
Продукция животноводства	98,8	97,7	100,3	124,3	101,6
	99,2	98,9	101,1	125,8	102,1

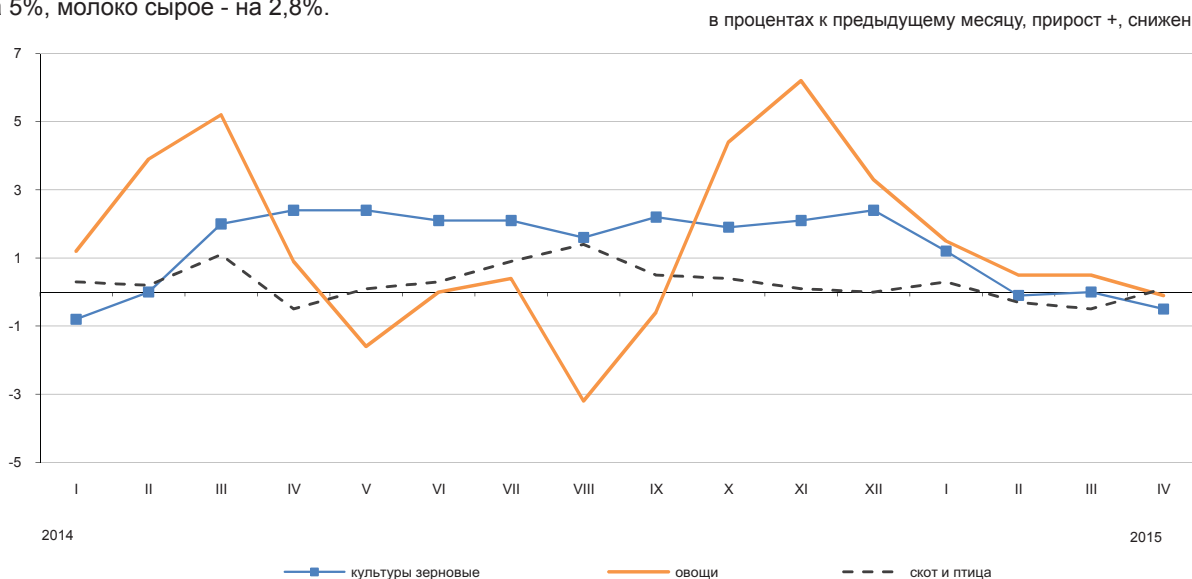

По видам продукции сельского хозяйства

	Апрель 2015г. к				Январь-апрель 2015г. к январю-апрелю 2014г.
	марту 2015г.	декабрю 2014г.	апрелю 2014г.	декабрю 2010г.	
Пшеница	99,2	100,5	120,1	118,6	124,7
Ячмень	99,9	101,0	110,3	138,0	111,2
Овес	100,0	100,5	99,1	121,2	99,7
Гречиха	110,1	111,4	116,5	61,4	106,0
Картофель	98,4	99,4	109,4	103,6	116,3
Скот крупный рогатый	99,9	99,8	101,9	136,7	102,1
Лошади	99,9	100,3	103,2	136,7	103,2
Овцы	100,2	101,9	103,0	168,1	103,5
Свины	99,5	98,1	102,5	113,0	105,3
Птица	101,2	97,7	107,8	110,5	108,4
Молоко сырое	97,2	96,4	100,6	129,1	104,4
Яйца	95,0	90,8	84,3	79,1	85,4

5.4 Индекс цен в строительстве

	на конец периода, в процентах к декабрю предыдущего года
2014г.....	104,4
	в процентах к предыдущему месяцу
Апрель 2014г.....	100,5
Апрель 2015г.....	100,1

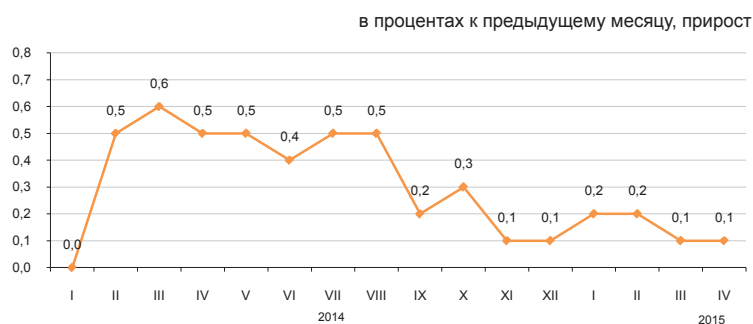

В апреле 2015г. по сравнению с предыдущим месяцем цены приобретения строительными организациями стекла листового снизились на 2,9%, изделий строительных из пластмассы – на 1,9%, бетона товарного и стали листовой – по 1,5%, гравия и щебня – по 0,2%, песка – на 0,1%. Олифа стала дороже на 1,3%, гипс – на 0,5%.

	Апрель 2015г. к				Январь-апрель 2015г. к январю-апрелю 2014г.
	марту 2015г.	декабрю 2014г.	апрелю 2014г.	декабрю 2010г.	
Строительство	100,1	100,6	103,4	119,6	104,0
Строительно-монтажные работы	100,1	100,3	103,1	120,6	104,0
Машины и оборудование	100,3	101,1	103,6	117,0	103,9
Прочие работы и затраты	99,6	101,9	104,6	119,6	104,5

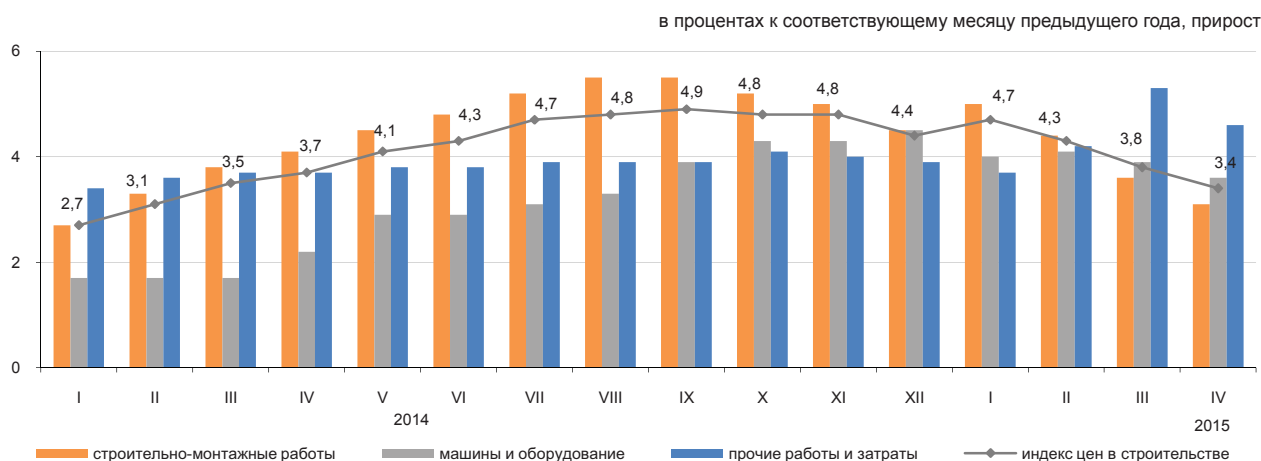

Индекс цен на приобретенные строительные материалы

	Апрель 2015г. к				Январь-апрель 2015г. к январю-апрелю 2014г.
	марту 2015г.	декабрю 2014г.	апрелю 2014г.	декабрю 2010г.	
Продукция горнодобывающей промышленности					
Древесина и изделия из древесины	99,9	101,5	101,7	112,5	101,4
Краски, лаки и покрытия аналогичные	100,0	99,8	100,2	104,9	100,3
Плитки и плиты керамические	100,3	100,2	99,6	108,5	99,9
Портландцемент	99,6	99,9	99,2	106,2	100,1
Изделия из бетона для строительных целей	99,6	96,8	95,5	104,6	96,7
Бетоны и растворы	99,2	99,1	99,8	105,4	100,6
Металлы черные основные	98,7	98,9	98,9	109,6	100,3
Металлоконструкции строительные сборные	98,8	96,7	97,8	98,9	100,5
	100,0	103,8	102,9	111,6	103,0

5.5 Цены на рынке жилья

Изменение цен продажи нового жилья

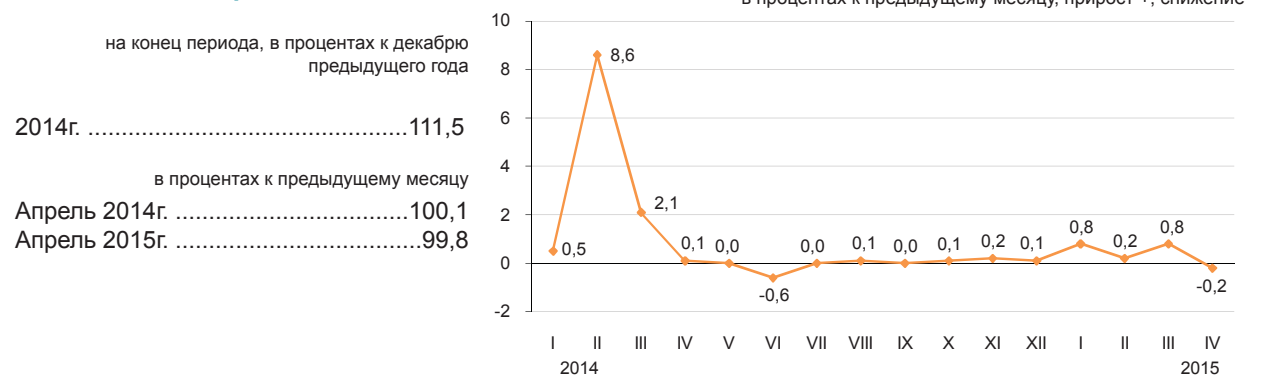

Изменение цен перепродажи благоустроенного жилья

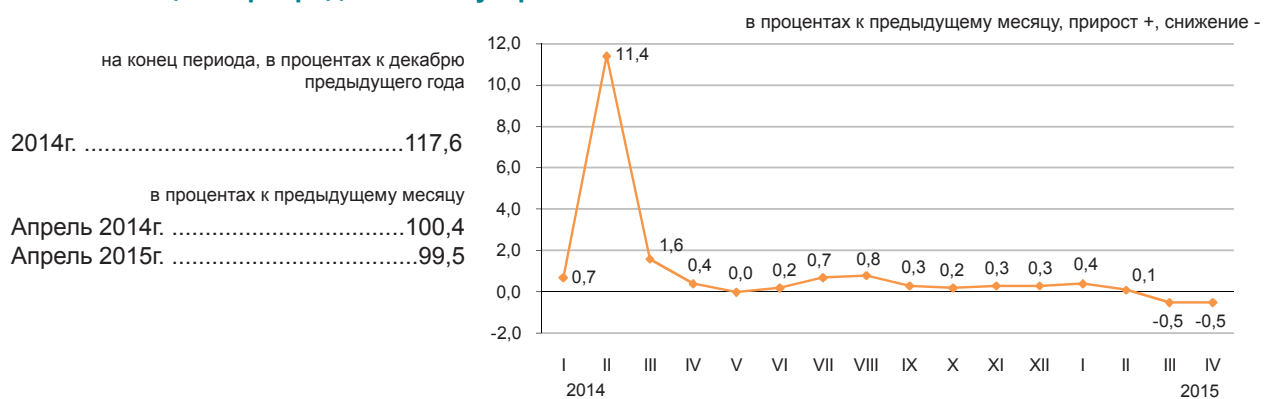

Изменение арендной платы за благоустроенное жилье

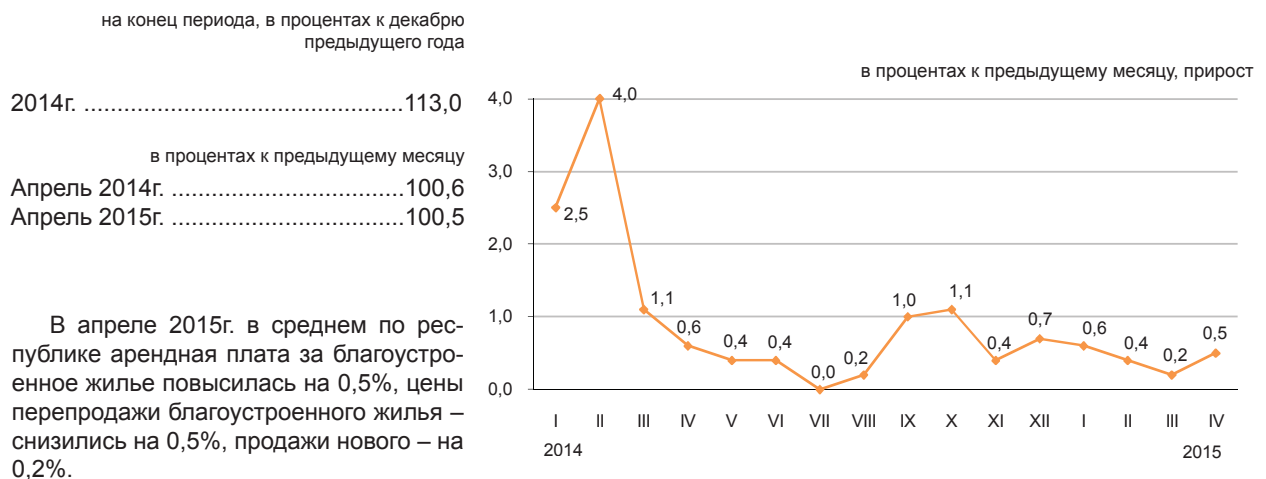

в процентах, прирост +, снижение -

	Цена за 1 кв.м, тенге	Апрель 2015г. к				Январь-апрель 2015г. к январю-апрелю 2014г.
		марту 2015г.	декабрю 2014г.	апрелю 2014г.	декабрю 2010г.	
Продажа нового жилья	225 084*	-0,2	1,6	1,5	49,0	4,4
Перепродажа благоустроенного жилья	173 345	-0,5	-0,4	2,4	62,4	6,8
Арендная плата за благоустроенное жилье	1 259	0,5	1,7	6,0	50,5	7,5

* Цена за один квадратный метр общей площади квартир с черновой, чистой отделкой.

5.6 Индекс цен оптовых продаж

на конец периода, в процентах
к декабрю предыдущего года

2014г.....	109,2
Апрель 2014г.....	101,6
Апрель 2015г.....	99,7

в процентах к предыдущему месяцу

в процентах к предыдущему месяцу, прирост

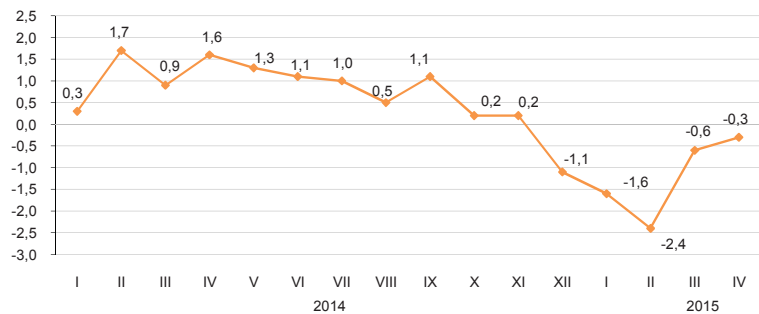

В апреле текущего года уменьшение цен оптовых продаж отмечено на пропан и бутан сжиженные на 12,7%, топливо дизельное – на 4,9%, черные металлы – на 3,7%, их увеличение – на мазут на 4,9%. Из продовольственных товаров яйца подешевели на 4,7%, картофель – на 1,6%, мясо птицы – на 1%, масло подсолнечное – на 0,8%, масло сливочное – на 0,5%, макаронные изделия подорожали на 4,1%, сахар – на 2,2%, моющие средства – на 1,9%.

	Апрель 2015г. к				Январь-апрель 2015г. к январю-апрелю 2014г.
	марту 2015г.	апрелю 2014г.	декабрю 2014г.	декабрю 2010г.	
Товары и продукция - всего	99,7	99,4	95,2	120,5	102,6
Потребительские товары	100,8	105,7	100,8	126,1	108,3
Продукция промежуточного потребления	98,1	91,0	87,0	114,2	95,8
Средства производства	99,8	99,6	98,7	107,8	101,5

Товары классифицированные по конечному назначению

в процентах к предыдущему месяцу, прирост +, снижение –

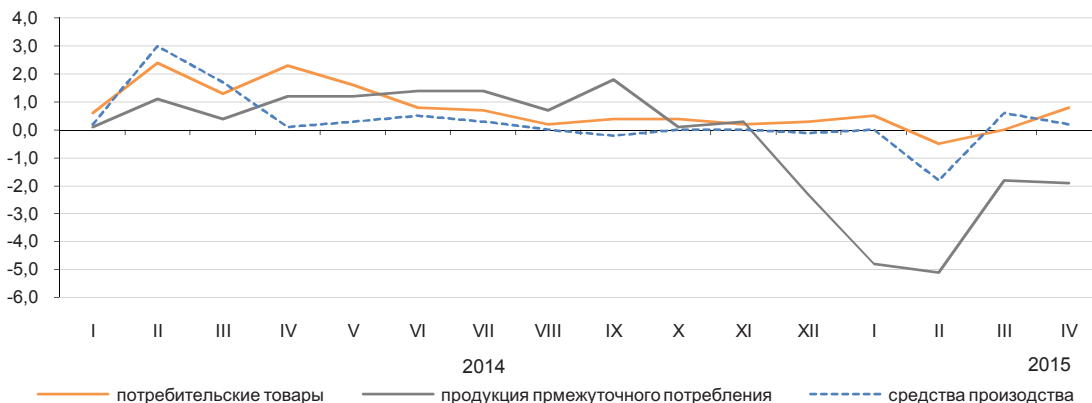

По основным группам

в процентах

	Апрель 2015г. к				Январь-апрель 2015г. к январю-апрелю 2014г.
	марту 2015г.	апрелю 2014г.	декабрю 2014г.	декабрю 2010г.	
Фрукты и овощи свежие	102,8	105,7	104,2	118,9	111,1
Мясо и мясные продукты	99,5	107,8	98,2	135,1	110,5
Продукты молочные, яйца, масла и жиры	99,3	103,6	98,6	121,2	106,4
Сахар, шоколад, изделия кондитерские	100,6	102,7	94,8	112,5	108,3
Мука и крупы	103,1	112,0	3,0	132,3	114,6
Кофе, чай, какао и пряности	100,0	104,9	101,1	119,1	108,4
Детали и принадлежности для автомобилей	108,0	108,7	107,4	126,5	104,6
Посуда и средства чистящие	101,4	105,2	102,6	125,9	107,2
Товары и препараты фармацевтические и медицинские	100,2	109,9	101,8	138,4	113,4
Топливо твердое, жидкое, газообразное	97,9	85,1	81,1	109,6	90,7
Товары химические	99,6	98,8	98,4	117,7	100,1
Шины	98,8	89,3	93,3	108,8	92,4

5.7 Индексы тарифов на услуги транспорта, почтовые, курьерские и связи для юридических лиц

На услуги грузового транспорта

на конец периода, в процентах к декабрю предыдущего года	
2014г.	113,6
в процентах к предыдущему месяцу	
Апрель 2014г.	100,5
Апрель 2015г.	100,1

в процентах к предыдущему месяцу, прирост +, снижение -

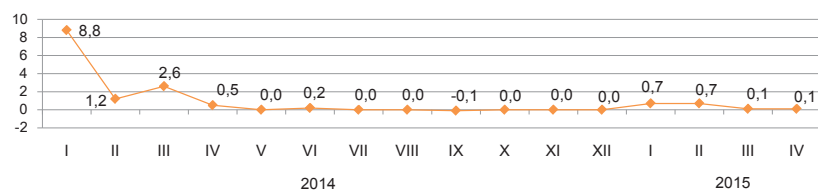

По видам грузового транспорта

В апреле 2015г. по сравнению с предыдущим месяцем тарифы на услуги железнодорожного транспорта повысились на 0,2%, трубопроводного – на 0,1%.

Услуги автомобильного транспорта подешевели на 0,3%.

Тарифы на грузоперевозки воздушным и внутренним водным видами транспорта не изменились.

	Апрель 2015г. к				Январь-апрель 2015г. к январю-апрелю 2014г.
	марту 2015г.	декабрю 2014г.	апрелю 2014г.	декабрю 2010г.	
Грузовой транспорт					
Автомобильный	99,7	99,3	100,4	112,9	101,3
Железнодорожный	100,2	101,5	101,5	152,2	101,3
Воздушный	100,0	100,0	100,0	104,4	100,0
Трубопроводный	100,1	102,2	102,2	169,2	105,9
Внутренний водный	100,0	100,0	103,1	124,0	103,1

На услуги почтовые и курьерские

на конец периода, в процентах к декабрю предыдущего года	
2014г.	115,9
в процентах к предыдущему месяцу	
Апрель 2014г.	98,7
Апрель 2015г.	100,0

в процентах к предыдущему месяцу, прирост +, снижение -

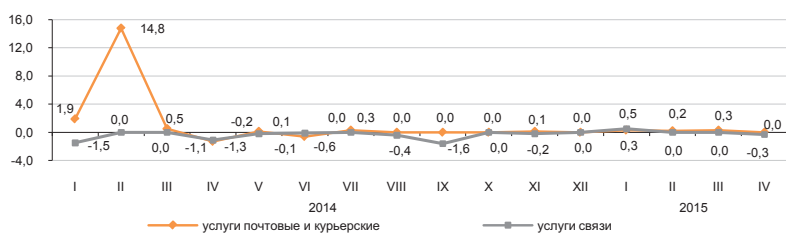

На услуги связи

на конец периода, в процентах к декабрю предыдущего года	
2014г.	95,0
в процентах к предыдущему месяцу	
Апрель 2014г.	98,9
Апрель 2015г.	99,7

По видам услуг почтовых, курьерских и связи

	Апрель 2015г. к				Январь-апрель 2015г. к январю-апрелю 2014г.
	марту 2015г.	декабрю 2014г.	апрелю 2014г.	декабрю 2010г.	
Услуги почтовые и курьерские	100,0	100,8	100,7	122,0	103,1
Услуги почтовые	100,0	100,0	100,7	161,5	104,9
Услуги курьерские	100,0	101,5	100,5	98,4	101,3
Услуги связи	99,7	100,2	97,8	77,5	97,2
Местная телефонная связь	100,2	100,2	100,2	97,7	100,1
Междугородная телефонная связь	100,0	100,0	100,1	96,4	100,1
Услуги по предоставлению доступа к Интернет по проводным сетям	100,0	100,0	95,8	56,3	95,8
Услуги мобильной связи	97,6	97,6	93,6	55,0	95,3
Услуги по предоставлению доступа к Интернет по беспроводным сетям	100,0	102,9	102,9	92,8	98,8
Услуги телекоммуникационные прочие	100,0	100,0	95,2	84,8	95,2
	100,8	100,9	100,7	82,1	100,1
	100,0	100,0	95,2	84,8	95,2

5.8 Индексы цен внешней торговли

Экспортные поставки

на конец периода, в процентах к декабрю предыдущего года	
2014г.....	92,3
в процентах к предыдущему месяцу	
Март 2014г.....	100,7
Март 2015г.....	96,8



Импортные поступления

на конец периода, в процентах к декабрю предыдущего года	
2014г.....	104,8
в процентах к предыдущему месяцу	
Март 2014г.....	100,8
Март 2015г.....	100,6



В марте текущего года снижение цен экспортных поставок отмечено на нефть на 16,5%, свинец - на 16,2%, пшеницу на 11,1%, ферросплавы – на 1,6%, их повышение - на газовый конденсат на 12,8%, природный газ – на 10,4%, прокат черных металлов – на 8,1%. Из импортируемой продукции фрукты и орехи подорожали на 6,9%, чай – на 5,8%, масло растительное – на 1,9%, сахар подешевел на 7,9%, рыба – на 7,4%, лекарственные средства – на 3,6%, мясо птицы – на 2%, кофе – на 1,3%.

	в процентах				Январь-март 2015г. к январю-марту 2014г.
	Март 2015г. к				
	февралю 2015г.	марту 2014г.	декабрю 2014г.	декабрю 2010г.	
Экспорт - всего	96,8	80,5	87,7	103,9	83,4
Сырье	94,2	74,0	81,9	107,1	76,5
Полуфабрикаты	99,8	91,6	95,7	85,3	92,3
Готовые товары	99,8	80,4	87,8	63,2	81,4
Импорт - всего	100,6	93,7	93,0	99,1	94,4
Сырье	113,9	89,8	94,8	85,6	82,4
Полуфабрикаты	101,4	113,9	94,3	108,4	108,5
Готовые товары	98,9	89,9	92,4	95,2	92,8

По группам продукции

	в процентах							
	Экспортные поставки				Импортные поступления			
	март 2015г. к				март 2015г. к			
	февралю 2015г.	марту 2014г.	декабрю 2014г.	декабрю 2010г.	февралю 2015г.	марту 2014г.	декабрю 2014г.	декабрю 2010г.
Молочная продукция, яйца птиц	99,8	86,4	77,4	106,1	99,8	58,1	83,2	62,7
Зерновые культуры	90,5	100,8	111,6	64,9	96,0	75,5	88,1	54,2
Сахар и кондитерские изделия из сахара	102,3	78,4	96,2	73,8	93,0	79,4	89,4	82,8
Алкогольные и безалкогольные напитки	113,6	107,1	110,0	76,5	96,8	75,7	83,9	73,3
Минеральные продукты	94,5	72,0	80,3	102,1	109,7	84,5	82,4	75,6
Черные и цветные металлы	99,9	86,2	92,6	85,4	102,9	123,5	98,5	134,6
Продукция химической промышленности	99,7	136,9	110,5	125,3	97,3	59,9	91,0	67,4
Пластмассы и изделия из них	68,1	56,5	61,2	61,2	101,1	73,5	87,4	73,5
Текстиль и текстильные изделия	103,2	81,9	89,8	118,3	100,6	92,6	92,8	104,5

5.9 Индекс цен на аренду коммерческой недвижимости

	на конец периода, в процентах к декабрю предыдущего года
2014г.....	103,3
	в процентах к предыдущему месяцу
Апрель 2014г.....	100,3
Апрель 2015г.	100,2

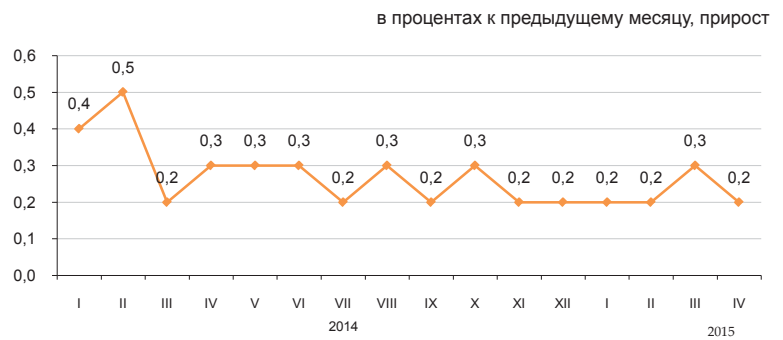

В апреле 2015г. по сравнению с предыдущим месяцем цены на аренду ресторанов повысились на 2%, помещений под банковские филиалы – на 1,2%, парикмахерских и салонов красоты – на 0,8%, столовых – на 0,6%, магазинов – на 0,5%, промышленных баз – на 0,4%. Аренда кафе стала дешевле на 0,2%.

	Апрель 2015г. к				Январь-апрель 2015г. к январю-апрелю 2014г.
	марту 2015г.	апрелю 2014г.	декабрю 2014г.	декабрю 2010г.	
Аренда коммерческой недвижимости	100,2	102,8	101,0	114,6	102,9
Помещения административно-офисного назначения	100,4	102,9	101,4	111,3	102,6
Торговые помещения	100,1	102,5	100,5	116,3	102,8
Рестораны и пункты общественного питания	101,0	104,2	101,6	110,8	104,1
Пункты бытового обслуживания, сервиса	100,2	103,1	101,3	125,3	103,0
Складские помещения	100,3	102,5	101,2	114,7	102,9
Производственные помещения	100,2	102,9	101,4	119,5	103,0
Паркинги	100,0	101,8	101,3	105,9	104,6
Прочие типы коммерческой недвижимости	100,7	108,1	102,6	111,2	107,0

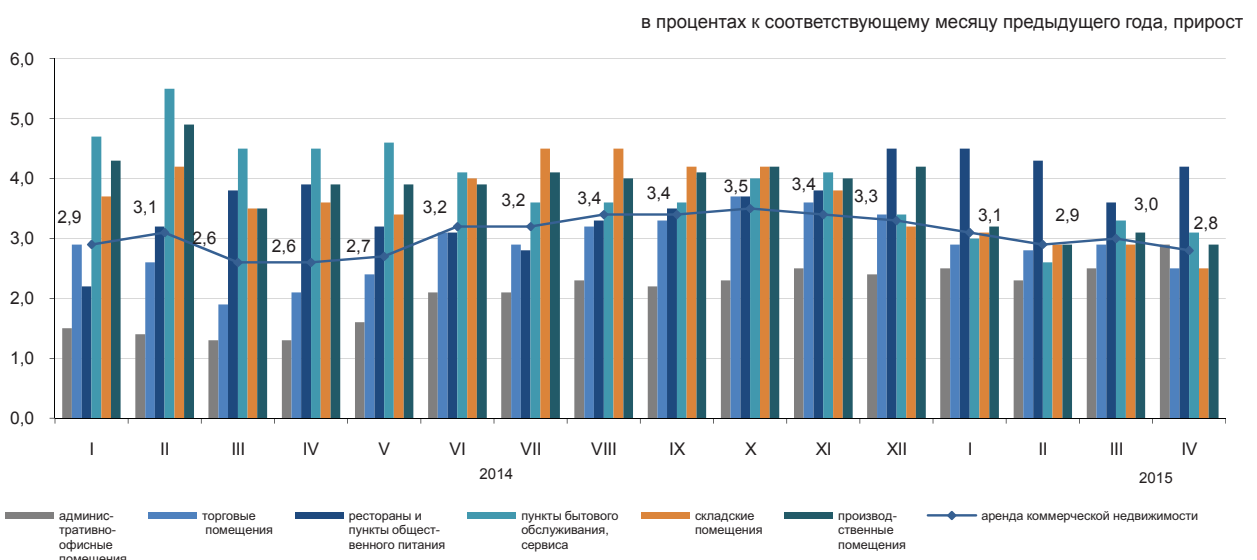

6. Национальная экономика

6.1 Краткосрочный экономический индикатор

в процентах к соответствующему месяцу
предыдущего года

	2014	2015
Январь	103,3	101,1
Февраль	102,3	102,7
Март	102,0	102,2
Апрель	103,0	101,4
Май	103,1	
Июнь	101,4	
Июль	103,1	
Август	103,5	
Сентябрь	101,6	
Октябрь	99,9	
Ноябрь	105,4	
Декабрь	105,0	

в процентах к соответствующему месяцу предыдущего года

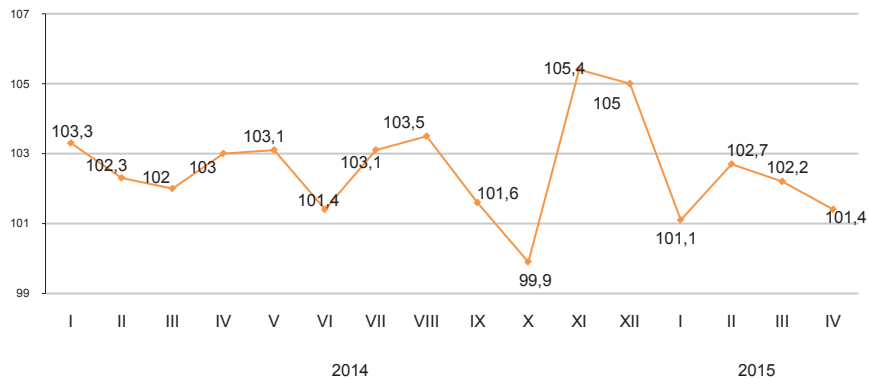

в процентах к соответствующему периоду
предыдущего года

	2014	2015
Январь	103,3	101,1
Январь- февраль	102,8	101,9
Январь-март	102,5	102,0
Январь-апрель	102,7	101,7
Январь-май	102,8	
Январь-июнь	102,5	
Январь-июль	102,7	
Январь-август	102,8	
Январь-сентябрь	102,6	
Январь-октябрь	102,3	
Январь-ноябрь	102,6	
Январь-декабрь	102,8	

в процентах к соответствующему периоду предыдущего года

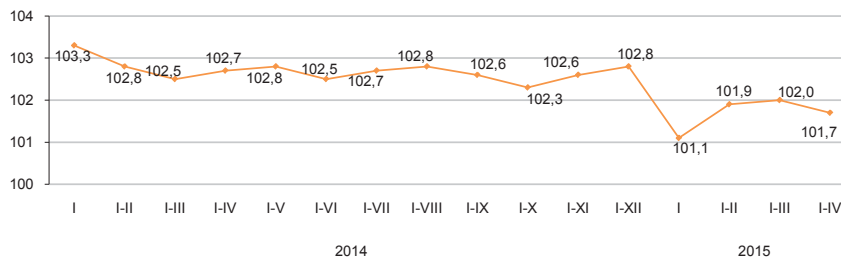

Краткосрочный экономический индикатор – показатель, характеризующий тенденции развития экономики. Его расчет осуществляется для обеспечения оперативности и базируется на изменении индексов выпуска по базовым отраслям: сельское хозяйство, промышленность, строительство, торговля, транспорт и связь. Доля указанных отраслей в объеме ВВП составляет 67-68%.

6.2 Валовой внутренний продукт

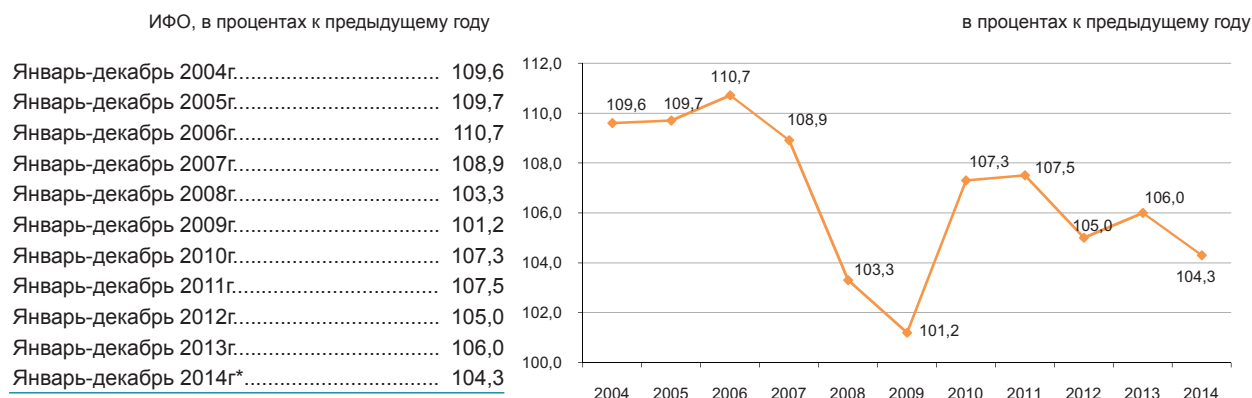

Производство товаров и услуг

В структуре ВВП за январь-декабрь 2014г. по предварительным данным производство товаров составило 38,2%, производство услуг 55,6%. Основную долю в производстве ВВП занимает промышленность 27,9%, оптовая и розничная торговля; ремонт автомобилей и мотоциклов – 16,2%.

в процентах к предыдущему году

	Январь-декабрь 2014г.*		
	ВДС, млн. тенге	индекс физического объема	дефлятор
Производство товаров	14 743 148,3	100,9	106,3
Производство услуг	21 556 305,6	106,1	106,2

ВВП по видам экономической деятельности

в процентах к предыдущему году

	ВДС, млн. тенге	Индекс физического объема	Дефлятор	Структура ВВП, в процентах к итогу
				январь-декабрь 2014г.*
Валовой внутренний продукт	38 711 903,9	104,3	105,2	100,0
Сельское, лесное и рыбное хозяйство	1 638 367,5	100,8	100,3	4,2
Промышленность	10 761 632,9	100,2	107,6	27,9
Строительство	2 343 147,9	104,1	104,9	6,1
Оптовая и розничная торговля; ремонт автомобилей и мотоциклов	6 271 315,7	109,3	106,0	16,2
Транспорт и складирование	3 034 823,2	107,0	103,7	7,9
Услуги по проживанию и питанию	369 586,2	104,5	113,7	1,0
Информация и связь	998 777,5	108,4	97,4	2,5
Финансовая и страховая деятельность	1 198 902,4	104,0	116,9	3,1
Операции с недвижимым имуществом	3 264 123,4	103,2	104,7	8,4
Профессиональная, научная и техническая деятельность	1 705 774,0	104,2	107,0	4,5
Деятельность в области административного и вспомогательного обслуживания	759 783,8	110,4	108,1	1,8
Государственное управление и оборона; обязательное социальное обеспечение	773 223,0	100,0	108,7	2,0
Образование	1 124 210,2	102,3	106,7	2,9
Здравоохранение и социальные услуги	665 877,0	102,1	113,0	1,7
Искусство, развлечения и отдых	290 188,3	108,3	110,1	0,8
Предоставление прочих видов услуг	1 091 299,7	105,9	106,0	2,8
Деятельность домашних хозяйств, нанимающих домашнюю прислугу и производящих товары и услуги для собственного потребления	8 421,2	51,7	106,7	0,0
Валовая добавленная стоимость	36 299 453,9	103,9	106,3	93,8
Чистые налоги на продукты	2 412 450,0	110,2	91,6	6,2

* Предварительные данные.

Валовой внутренний продукт методом доходов

	млрд. тенге
Январь-март 2012г.....	5 976,7
Январь-июнь 2012г.....	12 535,9
Январь-сентябрь 2012г.....	20 378,2
2012г.....	30 347,0
Январь-март 2013г.....	6 817,2
Январь-июнь 2013г.....	14 152,7
Январь-сентябрь 2013г.....	23 259,2
2013г.....	35 275,2
Январь-март 2014г.....	7 565,9
Январь-июнь 2014г.....	15 717,9
Январь-сентябрь 2014г.....	25 816,0
2014г. ¹⁾	38 711,9

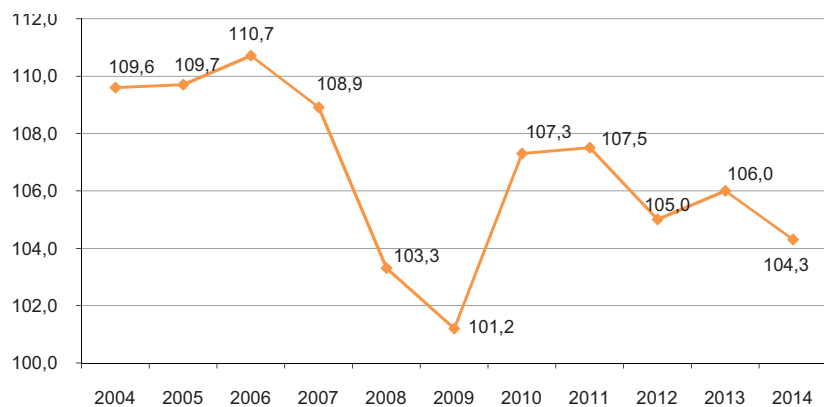

По отчетным данным в отраслевой структуре образования доходов за 2014г. доля оплаты труда в производстве товаров и производстве услуг составила 29% и 37% соответственно, доля других налогов на производство составляет 2,2% в производстве товаров и 0,6% в производстве услуг, соответственно доля валовой прибыли/валового смешанного дохода составила 68,8% и 62,4%.

	2013	2014
Валовой внутренний продукт	100,0	100,0
Оплата труда	31,4	31,7
Чистые налоги на производство и импорт ²⁾	7,9	7,4
другие налоги на производство	1,2	1,2
Валовая прибыль/валовой смешанный доход	60,7	60,9

Отраслевая структура образования доходов по видам экономической деятельности за 2014г.

	Валовая добавленная стоимость	В том числе		
		оплата труда	другие налоги на производство	валовая прибыль/валовой смешанный доход
Сельское, лесное и рыбное хозяйство	100,0	23,2	0,1	76,7
Промышленность	100,0	26,8	2,9	70,3
Горнодобывающая промышленность и разработка карьеров	100,0	20,1	4,1	75,8
Обрабатывающая промышленность	100,0	31,7	1,4	66,9
Электроснабжение, подача газа, пара и воздушное кондиционирование	100,0	53,4	2,0	44,6
Водоснабжение; канализационная система, контроль над сбором и распределением отходов	100,0	61,6	1,9	36,5
Строительство	100,0	43,6	0,4	56,0
Оптовая и розничная торговля; ремонт автомобилей и мотоциклов	100,0	38,1	0,3	61,6
Транспорт и складирование	100,0	30,1	1,3	68,6
Услуги по проживанию и питанию	100,0	37,0	0,5	62,5
Информация и связь	100,0	37,6	1,1	61,3
Финансовая и страховая деятельность	100,0	38,1	1,4	60,5
Операции с недвижимым имуществом	100,0	6,8	0,5	92,7
Профессиональная, научная и техническая деятельность	100,0	50,4	0,8	48,8
Деятельность в области административного и вспомогательного обслуживания	100,0	49,4	0,7	49,9
Государственное управление и оборона; обязательное социальное обеспечение	100,0	71,1	0,1	28,8
Образование	100,0	73,5	0,1	26,4
Здравоохранение и социальные услуги	100,0	68,9	0,2	30,9
Искусство, развлечения и отдых	100,0	55,4	0,2	44,4
Предоставление прочих видов услуг	100,0	22,9	0,2	76,9
Деятельность домашних хозяйств, нанимающих домашнюю прислугу и производящих товары и услуги для собственного потребления	100,0	50,3	0,6	49,1
Итого по отраслям	100,0	33,8	1,3	64,9

¹⁾ По предварительным данным.

²⁾ Налоги на производство и импорт рассчитываются в целом по экономике без отраслевой разбивки.

Валовой внутренний продукт методом конечного использования

Расходы на конечное потребление, в процентах к соответствующему периоду предыдущего года

Январь-март 2012г.....	112,6
Январь-июнь 2012г.....	113,3
Январь-сентябрь 2012г.....	111,5
Январь-декабрь 2012г.....	111,4
Январь-март 2013г.....	110,4
Январь-июнь 2013г.....	113,0
Январь-сентябрь 2013г.....	112,8
Январь-декабрь 2013г.....	110,5
Январь-март 2014г.....	101,7
Январь-июнь 2014г.....	100,5
Январь-сентябрь 2014г.....	102,5
Январь-декабрь 2014г*.....	100,1

Валовой внутренний продукт, рассчитанный методом конечного использования, за январь-декабрь 2014г. составил 37378694 млн. тенге. По сравнению с соответствующим периодом предыдущего года в реальном исчислении наблюдается прирост по компонентам расходов на конечное потребление: органов государственного управления – на 10,3%, некоммерческих организаций, обслуживающих домашние хозяйства – на 15,3% и валовое накопление – на 7,1%.

в процентах к предыдущему году

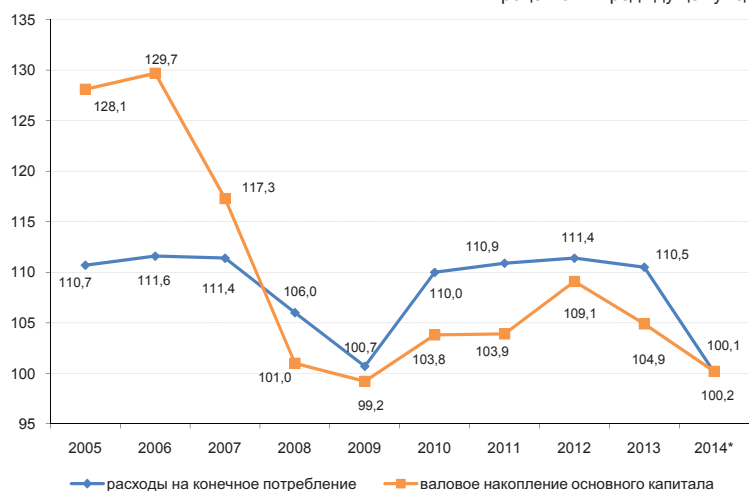

в процентах к соответствующему периоду предыдущего года

	Компоненты ВВП, млн. тенге	Индекс физического объема	Дефлятор
Расходы на конечное потребление	22 760 845,0	100,1	105,7
Валовое накопление	9 450 643,8	107,1	104,5
Экспорт товаров и услуг	15 272 697,4	95,4	116,0
Импорт товаров и услуг	10 105 492,2	84,3	125,0

ВВП методом конечного использования за январь-декабрь 2014г.*

в процентах к соответствующему периоду предыдущего года

	Компоненты ВВП, млн. тенге	Индекс физического объема	Дефлятор	Структура ВВП, в процентах к итогу
Расходы на конечное потребление	22 760 845,0	100,1	105,7	60,8
домашних хозяйств	18 121 660,6	97,7	105,8	48,5
органов государственного управления	4 210 256,5	110,3	105,0	11,2
на индивидуальные товары и услуги	2 170 880,6	104,5	107,1	5,8
на коллективные услуги	2 039 375,9	116,9	102,9	5,4
некоммерческих организаций, обслуживающих домашние хозяйства	428 927,9	115,3	107,6	1,1
Валовое накопление	9 450 643,8	107,1	104,5	25,3
валовое накопление основного капитала	7 770 635,5	100,2	103,8	20,8
изменение запасов материальных оборотных средств	1 680 008,3		108,0	4,5
Чистый экспорт	5 167 205,2			13,9
экспорт товаров и услуг	15 272 697,4	95,4	116,0	40,9
импорт товаров и услуг	10 105 492,2	84,3	125,0	27,0
Валовой внутренний продукт методом конечного использования	37 378 694,0	104,3	104,8	100,0
Статистическое расхождение	1 333 209,9			
Валовой внутренний продукт методом производства	38 711 903,9	104,3	105,2	

* Предварительные данные.

6.3 Платежный баланс

Сальдо по счету текущих операций платежного баланса

млн. долларов США
 IV квартал 2013г. 45,5
 IV квартал 2014г. -801,1

За IV квартал 2014г. сложилось отрицательное сальдо по счету текущих операций платежного баланса в сумме -801,1 млн. долларов США (в IV квартале 2013г. результат был положительным и составил 45,5 млн. долларов США).

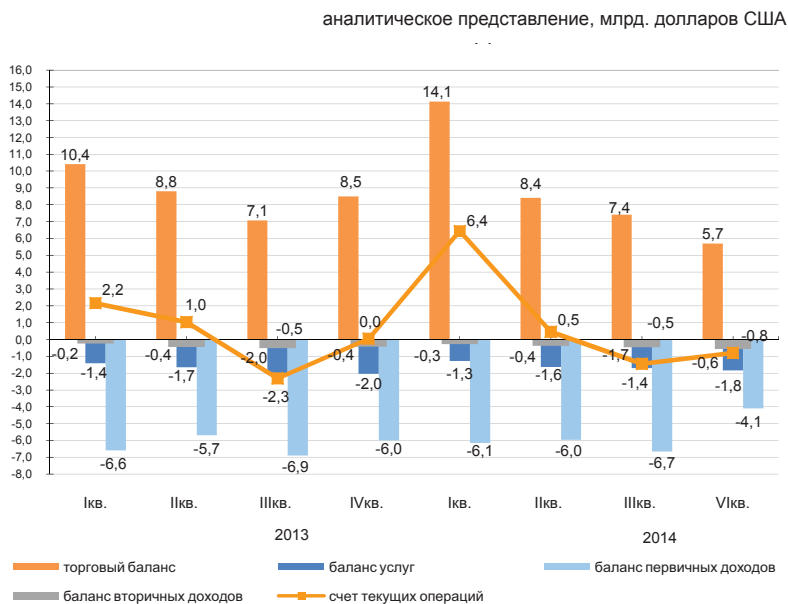

стандартное представление, млн. долларов США

	2013				2014			
	I квартал	II квартал	III квартал	IV квартал	I квартал	II квартал	III квартал	IV квартал
Счет текущих операций	2 158,0	1 032,6	-2 309,5	45,5	6437,8	451,0	-1444,2	-801,1
Счет операций с капиталом	-8,6	2,7	-0,6	0,1	16,0	2,9	2,2	10,1
Финансовый счет	1 272,5	-1 894,2	-2 384,4	288,015	3472,1	-2136,8	-2484,7	-2293,0
Чистые ошибки и пропуски	-876,9	-2 929,6	-74,4	242,489	-2981,7	-2590,6	-1042,7	-1502,0

Финансовый счет

В IV квартале 2014г. сальдо по операциям с прямыми инвестициями составило 2145,7 млн. долларов (-1722,5 млн. долларов в IV квартале 2013г.). За отчетный период чистое приобретение финансовых активов составило 1923,7 млн. долларов, а чистое принятие обязательства составило -222,1 млн. долларов.

В IV квартале 2014г. результат операций с портфельными инвестициями составил -5697,2 млн. долларов (3548,8 млн. долларов в IV квартале 2013г.).

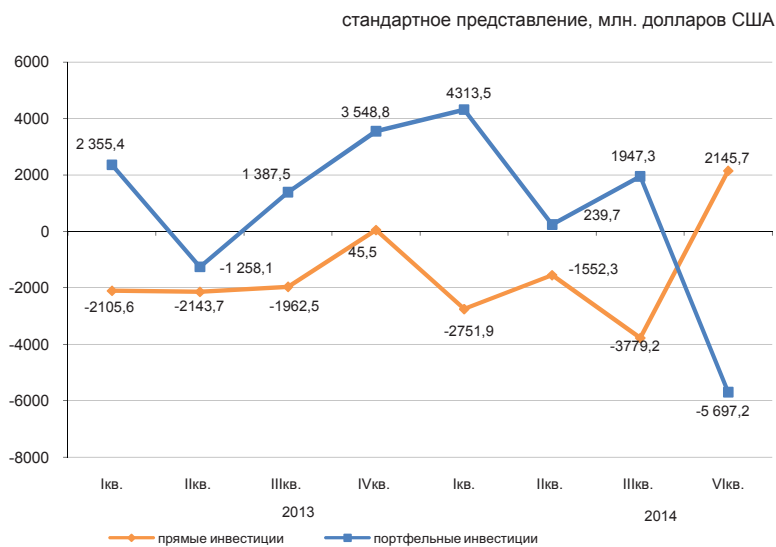

6.4 Индексы производительности труда

Январь- март 2013г.	103,8
Январь-июнь 2013г.	103,9
Январь-сентябрь 2013г.	104,5
2013г.	104,9
Январь-март 2014г.	102,4
Январь-июнь 2014г.	102,6
Январь-сентябрь 2014г.	103,4

Индекс производительности труда в целом по экономике за январь-сентябрь 2014г. к соответствующему периоду предыдущего года составил 103,4%.



Производительность труда

	Производительность труда, тыс. тенге/чел			Индекс производительности труда, в процентах к соответствующему периоду		
	январь-март	январь-июнь	январь-сентябрь	январь-март	январь-июнь	январь-сентябрь
В целом по экономике	818,6	1 691,2	2 784,8	102,4	102,6	103,4
Производство товаров	823,5	1 678,6	2 824,2	104,1	104,4	105,1
Сельское, лесное и рыбное хозяйство	76,4	183,1	572,8	110,9	109,8	109,1
Промышленность	2 488,0	4 873,8	7 532,9	100,9	101,6	102,1
Горнодобывающая промышленность и разработка карьеров	5 919,1	11 475,2	17 704,6	96,5	97,6	99,1
Обрабатывающая промышленность	1 556,4	3 164,3	5 057,4	99,1	101,1	102,4
Электроснабжение, подача газа, пара и воздушное кондиционирование	1 228,5	2 103,7	2 928,7	114,5	111,5	110,1
Водоснабжение; канализационная система, контроль над сбором и распределением отходов	322,4	612,8	943,1	101,5	95,6	92,4
Строительство	418,1	1 218,4	2 169,4	104,5	105,1	102,8
Производство услуг	815,1	1 700,4	2 756,2	101,2	101,1	101,1
Оптовая и розничная торговля; ремонт автомобилей и мотоциклов	831,4	1 956,0	3 404,3	110,7	107,9	108,0
Транспорт и складирование	934,1	1 935,0	3 154,7	96,2	96,4	98,3
Услуги по проживанию и питанию	475,6	811,5	1 361,6	81,3	82,0	84,5
Информация и связь	1 228,1	2 817,1	4 656,4	111,2	110,2	109,7
Финансовая и страховая деятельность	1 505,3	2 945,3	4 734,4	97,9	96,3	92,7
Операции с недвижимым имуществом	6 041,7	12 263,8	17 569,7	99,3	102,0	101,4
Профессиональная, научная и техническая деятельность	2 284,2	3 860,1	5 524,4	96,3	96,4	95,2
Деятельность в области административного и вспомогательного обслуживания	836,3	1 566,5	2 376,7	90,2	91,2	90,7
Государственное управление и оборона; обязательное социальное обеспечение	424,4	904,0	1 358,1	96,2	100,0	98,3
Образование	301,0	582,4	891,1	99,5	100,2	100,2
Здравоохранение и социальные услуги	368,6	758,5	1 254,4	102,8	101,7	98,9
Искусство, развлечения и отдых	470,6	1 084,7	1 706,9	109,7	101,7	109,1
Предоставление прочих видов услуг	225,6	665,0	1 650,2	94,9	98,1	94,3
Деятельность домашних хозяйств, нанимающих домашнюю прислугу и производящих товары и услуги для собственного потребления	260,8	580,6	843,1	102,0	104,1	103,6

6.5 Инвестиции в основной капитал

в процентах к соответствующему периоду предыдущего года

Январь-апрель 2014г. 102,1
 Январь-декабрь 2014г. 103,9
 Январь-апрель 2015г. 103,1

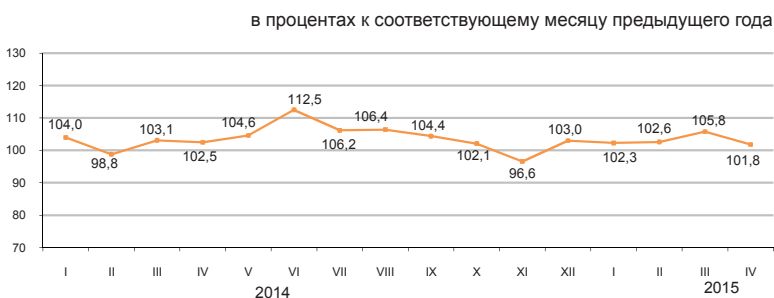

По источникам финансирования

Преобладающими источниками инвестиций в январе-апреле 2015г. остаются собственные средства хозяйствующих субъектов, объем которых составил 882,3 млрд. тенге.

	Январь-апрель 2015г.	
	млн. тенге	удельный вес, в процентах
Инвестиции в основной капитал	1 415 154	100,0
в том числе за счет средств:		
государственного бюджета	189 613	13,4
собственных	882 343	62,3
кредитов банков	70 212	5,0
из них:		
кредитов иностранных банков	834	0,1
других заемных	272 986	19,3
из них:		
заемных средств нерезидентов	224 999	15,9

По технологической структуре

В январе-апреле 2015г. по сравнению с соответствующим периодом 2014г. наблюдается увеличение на 8% инвестиционных вложений, направленных на работы по строительству и капитальному ремонту зданий и сооружений.

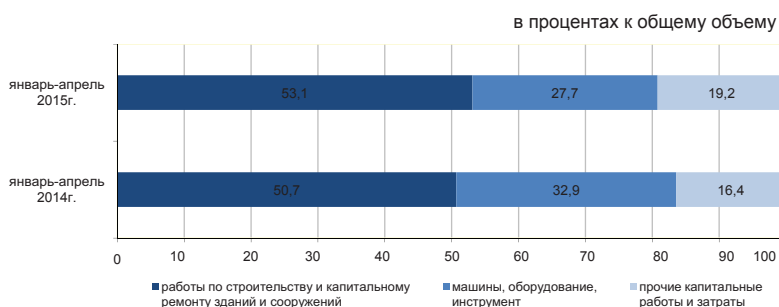

По направлениям использования

Значительная доля инвестиций в основной капитал в январе-апреле 2015г. приходится на горнодобывающую промышленность и разработку карьеров (38,5%), операции с недвижимым имуществом (12,3%), транспорт и складирование (11,6%).



По размерности предприятий

Объем инвестиционных вложений крупных предприятий за январь-апрель 2015г. составил 717 млрд. тенге.

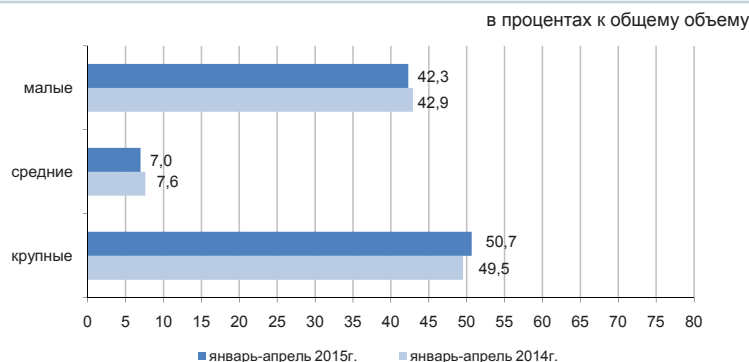

6.6 Топливо-энергетические ресурсы (ТЭР)

Ресурсы

В январе-марте 2015г. общие ресурсы основных природных видов топлива (нефти, включая газовый конденсат, газа природного и угля), вовлеченных в экономический оборот республики, составили 46,6 млн. тонн условного топлива.

	Удельный вес в общем объеме природных ресурсов	Январь-март 2015г. к январю-марту 2014г.		
		ресурсы	производство	импорт
Нефть сырая	45,1	85,0	100,3	29,4
Уголь	34,3	97,8	97,8	105,3
Газ природный	11,8	91,3	104,9	96,7
Газовый конденсат	8,8	102,7	104,3	24,2

в процентах к общему объему ресурсов



Ресурсы нефтепродуктов формируются в основном за счет собственного производства (61,1–93,7%). Спрос на нефтепродукты частично восполнен их импортом. В январе-марте 2015г. по сравнению с соответствующим периодом 2014г. в структуре ресурсов наблюдается увеличение доли импорта дизельного топлива (на 1,8%), бензина моторного (на 1%), пропана и бутана сжиженного (на 0,1%), мазута (на 0,1%).

	Январь-март 2015г. к январю-марту 2014г.		К общему объему ресурсов	
	ресурсы	производство	импорт	экспорт
Бензин моторный	96,3	61,1	38,9	-
Газойли	101,7	93,7	6,3	2,1
Мазут	110,3	72,0	0,2	100,0
Пропан и бутан сжиженные	110,4	90,6	0,1	88,7

Использование

В январе-марте 2015г. по сравнению с соответствующим периодом 2014г. уменьшился объем экспорта ТЭР на 17,6%.

Поставки нефти в большей степени продолжают осуществляться в Италию (30,9% от общего объема экспорта), Нидерланды (14,1%), Францию (8,9%), Китай (8,2%), Австрию (3,3%).

	Январь-март 2015г. к январю-марту 2014г.		К общему объему ресурсов	
	экспорт	реализация на внутреннем рынке	экспорт	реализация на внутреннем рынке
Нефть сырая	78,6	-	92,5	7,5
Уголь	108,9	93,6	30,6	69,4
Газ природный	76,9	-	84,3	15,7
Газовый конденсат	99,1	103,1	10,5	89,5

Объемы экспорта нефти сырой

в процентах к соответствующему периоду предыдущего года

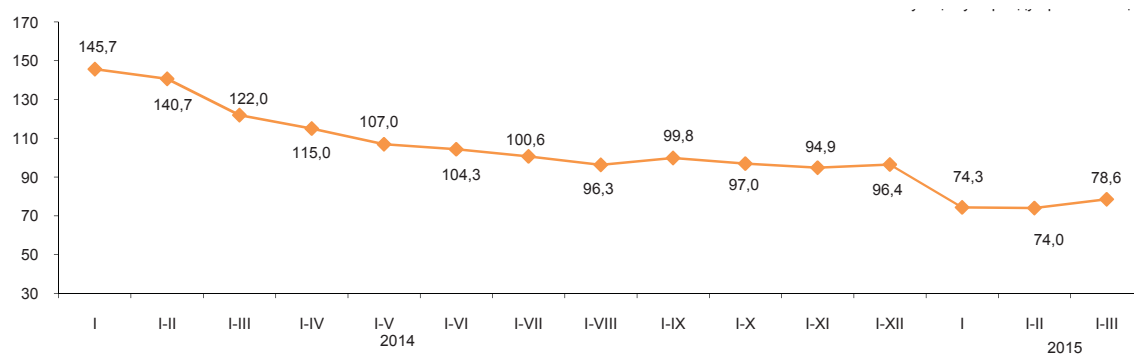

6.7 Статистика предприятий

Количество юридических лиц

	единиц	
	По состоянию на 01.04.2015г.	По состоянию на 01.05.2015г.
Зарегистрированные	357 194	356 849
Действующие	198 852	212 046

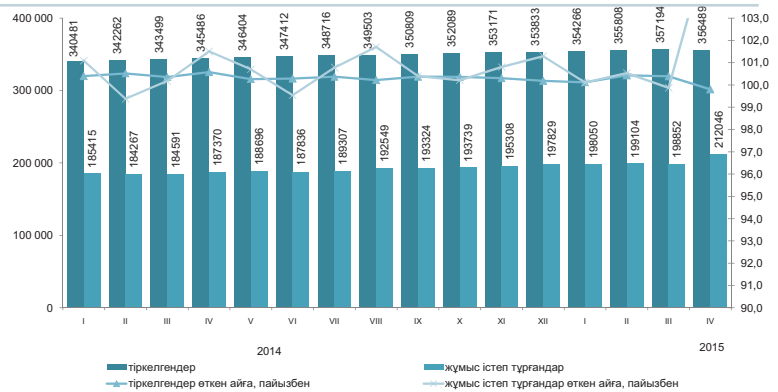

Юридические лица по видам деятельности и активности*

В апреле 2015г. по сравнению с мартом наблюдается некоторое уменьшение количества юридических лиц. С начала года наибольшее количество зарегистрированных юридических лиц сохраняется в оптовой и розничной торговле, доля которых на 1 мая 2015г. составила 30,4%. На втором месте - строительство (14,2%), на третьем – профессиональная, научная и техническая деятельность (7,4%). В совокупности доля этих трех видов деятельности составляет 52% всех зарегистрированных юридических лиц.

	Всего зарегистрировано	Из них				в процессе ликвидации
		действующие	в том числе			
			еще не активные (новые)	активные	временно не активные	
Всего	356 849	212 046	23 134	124 183	64 729	4 171
Оптовая и розничная торговля; ремонт автомобилей и мотоциклов	108 388	52 588	6 016	27 813	18 759	1 492
Строительство	50 838	30 762	4 118	12 320	14 324	651
Профессиональная, научная и техническая деятельность	26 577	15 354	1 312	8 495	5 547	250
Предоставление прочих видов услуг	26 051	15 281	3 855	7 258	4 168	158
Обрабатывающая промышленность	20 549	12 783	1 258	6 914	4 611	316
Образование	18 859	16 353	713	14 764	876	136
Операции с недвижимым имуществом	16 505	10 686	559	7 530	2 597	181
Деятельность в области административного и вспомогательного обслуживания	14 191	9 073	829	5 284	2 960	112
Транспорт и складирование	13 445	8 289	848	4 655	2 786	150
Сельское, лесное и рыбное хозяйство	12 601	7 215	611	5 068	1 536	236
Государственное управление и оборона; обязательное социальное обеспечение	10 027	9 308	132	9 078	98	62
Финансовая и страховая деятельность	9 088	5 164	497	3 279	1 388	86
Информация и связь	8 332	5 157	742	2 617	1 798	75
Здравоохранение и социальные услуги	5 826	4 131	322	3 257	552	82
Искусство, развлечения и отдых	5 150	3 274	345	2 258	671	34
Услуги по проживанию и питанию	4 312	2 687	426	1 457	804	35
Горнодобывающая промышленность и разработка карьеров	2 862	1 844	313	896	635	40

Зарегистрированные юридические лица по формам собственности

	единиц	
	По состоянию на 01.04.2015г.	По состоянию на 01.05.2015г.
Всего	357 194	356 849
частная	311 056	310 973
государственная	27 659	27 588
иностранная	18 479	18 288

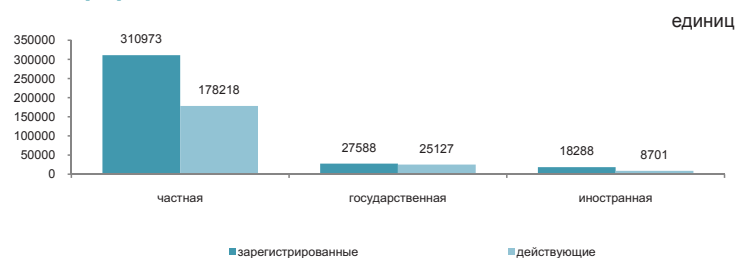

Зарегистрированные юридические лица по размерности

	единиц	
	По состоянию на 01.04.2015г.	По состоянию на 01.05.2015г.
Всего	357 194	356 849
малые	348 259	347 847
средние	6 430	6 470
крупные	2 505	2 532

Зарегистрированные юридические лица по активности

	единиц	
	По состоянию на 01.04.2015г.	По состоянию на 01.05.2015г.
Всего	357 194	356 849
действующие	198 852	212 046
активные	118 842	124 183
временно не активные	52 557	64 729
еще не активные (новые)	27 453	23 134
в процессе ликвидации	4 144	4 171

* Данные представлены в соответствии с классификатором размерности юридических лиц, филиалов и представительств, а также субъектов индивидуального предпринимательства по численности работников ВК-005Ред 2.

7. Торговля

7.1 Внутренняя торговля

Розничная торговля

	в процентах к предыдущему году
2014г*	112,1
	в процентах к предыдущему месяцу
Апрель 2014г.	101,7
Апрель 2015г.	100,4
	в процентах к соответствующему месяцу предыдущего года
Апрель 2014г.	110,9
Апрель 2015г.	101,7
	в процентах к соответствующему периоду предыдущего года
Январь-апрель 2014г.	110,0
Январь-апрель 2015г.	103,1

* Оперативные данные.

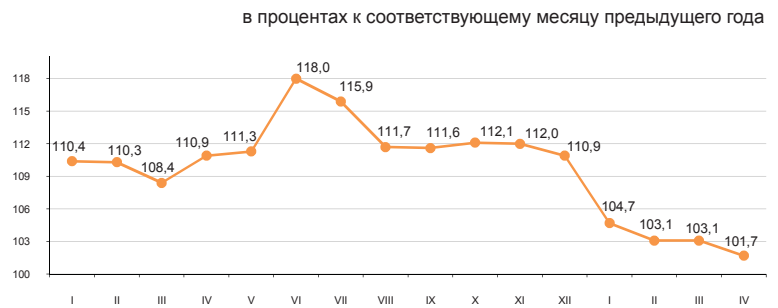

Оборот розничной торговли за январь-апрель 2015г. составил 1766 млрд. тенге и увеличился на 3,1% к соответствующему периоду 2014г. Розничная реализация товаров торгующими предприятиями увеличилась на 0,9% по сравнению с январем-апрелем 2014г. Объем торговли на рынках и индивидуальными предпринимателями увеличился в отчетном периоде на 5,8%.

На 1 мая 2015г. объем товарных запасов торговых предприятий в розничной торговле составил 294,1 млрд. тенге, в днях торговли – 61 день.

Доля продовольственных товаров в общем объеме розничной торговли составляет 34,5%, непродовольственных товаров – 65,5%. Объем реализации продовольственных товаров уменьшился по сравнению с январем-апрелем 2014г. на 0,3%, непродовольственных товаров увеличился на 4,5%.

	Удельный вес	Апрель 2015г. к апрелю 2014г.	Апрель 2015г. к марту 2015г.	Январь-апрель 2015г. к январю-апрелю 2014г.
Розничная торговля	100,0	101,7	100,4	103,1
торгующими предприятиями	54,4	98,7	100,0	100,9
на рынках и индивидуальными предпринимателями	45,6	105,4	100,7	105,8

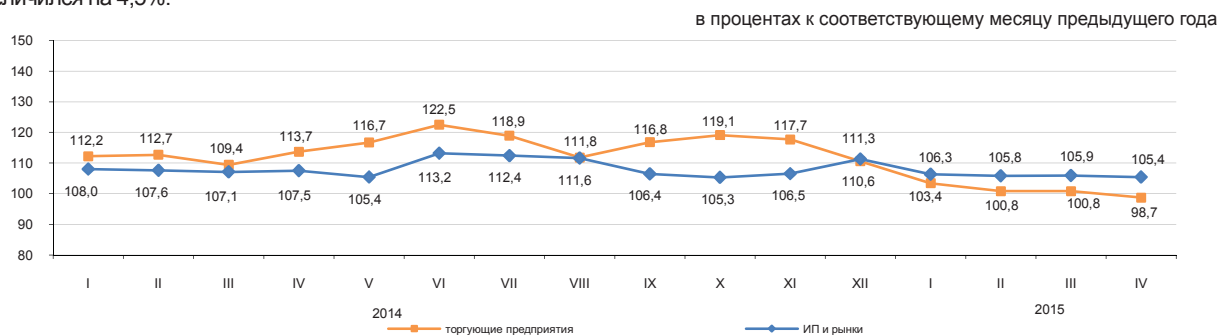

Оптовая торговля

Оборот оптовой торговли за январь-апрель 2015г. составил 4373,5 млрд. тенге или 102,5% к уровню соответствующего периода предыдущего года. В структуре оптового товарооборота преобладают непродовольственные товары и продукция производственно-технического назначения (83,6%).

Услуги по предоставлению продуктов питания и напитков (общественное питание)

Объем услуг по предоставлению продуктов питания и напитков за январь-апрель 2015г. составил 80,5 млрд. тенге, что на 7,4% больше, чем в соответствующем периоде предыдущего года. На долю малых предприятий и индивидуальных предпринимателей приходится 62,3% объема услуг.

7.2 Баланс ресурсов и использования отдельных товаров

(по данным КГД МФ и КС МНЭ)

Продовольственные товары

Значительный удельный вес товаров отечественного производства наблюдается в ресурсах большинства продовольственных товаров. Вместе с тем, существует ряд продуктов, в ресурсах которых продолжает преобладать импорт: плоды и орехи переработанные (99,4%), овощи переработанные (77,6%), кофе и чай (63,8%). Наблюдаются уменьшение объема экспорта по крупе (на 26,1%), муке (на 24,4%), макаронным изделиям (на 21,7%) по сравнению с январем-мартом 2014 г.

	Январь-март 2015г. к январю-марту 2014г.			в процентах К общему объему ресурсов	
	ресурсы	производство	импорт	экспорт	реализация на внутреннем рынке
Мука	104,6	104,4	2,3 р.	43,0	57,0
Крупа	113,6	102,1	190,1	22,4	77,6
Макаронные изделия	83,5	78,8	113,2	11,2	88,8
Хлебобулочные и кондитерские изделия	101,7	100,8	112,2	0,6	99,4
Сахар	109,6	99,5	137,1	-	100,0
Растительное масло	114,5	86,7	2,3 р.	9,3	90,7
Мясо птицы	94,7	97,6	89,7	2,8	97,2
Молочные продукты	104,6	97,7	134,0	1,1	98,9

в процентах к общему объему ресурсов

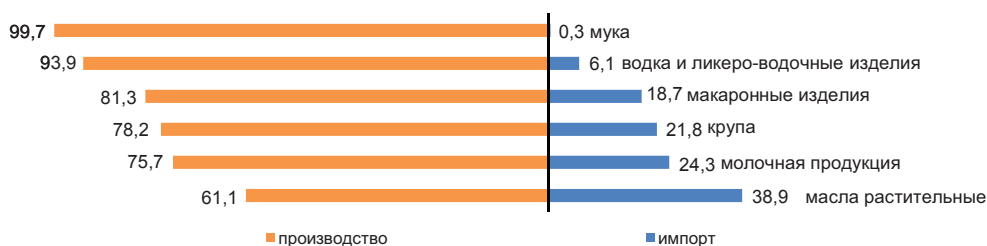

Непродовольственные товары

Рынок непродовольственных товаров обеспечивается, преимущественно, ввозом из других стран. Преобладание импорта в наполнении ресурсов наблюдается по таким товарам, как одежда верхняя (99,1%), средства гигиены полости рта (99%), средства моющие (94,6%). Среди электробытовых товаров также значителен импорт миксеров и соковыжималок (100%), стиральных машин (100%), телевизоров (77,5%).

По ресурсам строительных материалов складывается аналогичная ситуация. Отечественное производство преобладает только в строительных материалах, являющихся природным сырьем (99,5-100%) от общего объема ресурсов: асбест, пески природные, известняк, гипс, мел, доломит, глина и каолин.

Производство портландцемента за январь-март 2015г. против соответствующего периода 2014г. увеличилось на 12,4%. Доля отечественного производства в общем объеме ресурсов портландцемента составила 85,3%.

	Январь-март 2015г. к январю-марту 2014г.			в процентах К общему объему ресурсов	
	ресурсы	производство	импорт	экспорт	реализация на внутреннем рынке
Автомобили легковые	60,8	58,4	61,5	0,6	99,4
Автомобили грузовые	62,1	195,8	56,1	8,4	91,6
Одежда верхняя	88,1	152,6	87,7	1,2	98,8
Счетчики электро-энергии	92,0	96,7	87,0	-	100,0
Телевизоры	103,0	94,1	105,9	4,2	95,8
Ткани хлопчатобумажные	115,8	95,3	133,7	18,9	81,1
Обувь	83,0	3,9 р.	81,8	1,9	98,1
Мебель кухонная	109,5	120,6	90,0	-	100,0
Предметы домашнего обихода	118,3	172,0	101,2	0,1	99,9

в процентах к общему объему ресурсов

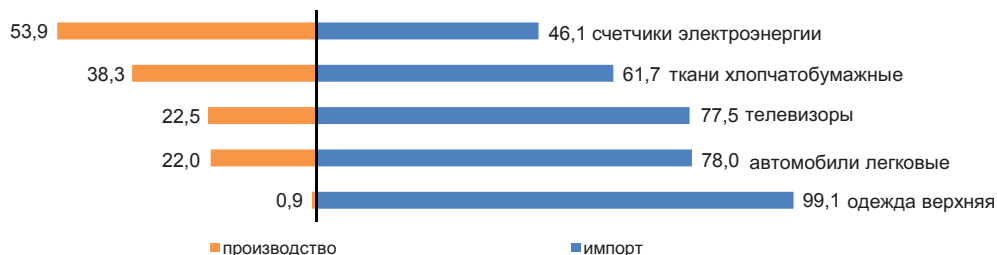

7.3 Внешнеторговый оборот

(Данные КГД МФ и КС МНЭ)

в процентах к предыдущему месяцу	
Март 2014г.....	92,1
Март 2015г.....	95,9
в процентах к соответствующему месяцу предыдущего года	
Март 2014г.....	86,9
Март 2015г.....	57,8
в процентах к соответствующему периоду предыдущего года	
Январь-март 2014г.....	102,2
Январь-март 2015г.....	61,4

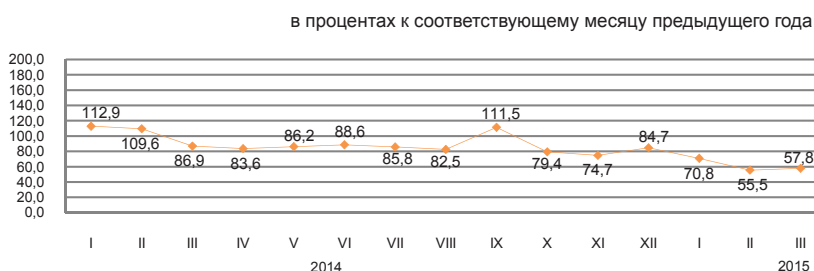

По структуре внешнеторгового оборота

Внешнеторговый оборот в январе-марте 2015г. составил 19,1 млрд. долларов США (по сравнению с январем-мартом 2014г. уменьшился на 38,6%), в том числе экспорт – 11,9 млрд. долларов США (на 47,3% меньше) и импорт – 7,2 млрд. долларов США (на 15,2% меньше).

Экспорт со странами ЕАЭС составил 901,6 млн. долларов США или на 31,1% меньше, чем в январе – марте 2014г., импорт – 2528,5 млн. долларов США (на 16,5% меньше).

	в процентах	
	Январь-март 2015г. к январю-марту 2014г.	Март 2015г. к марту 2014г.
Внешнеторговый оборот	61,4	57,8
в том числе:		
экспорт	52,7	48,9
импорт	84,8	78,7

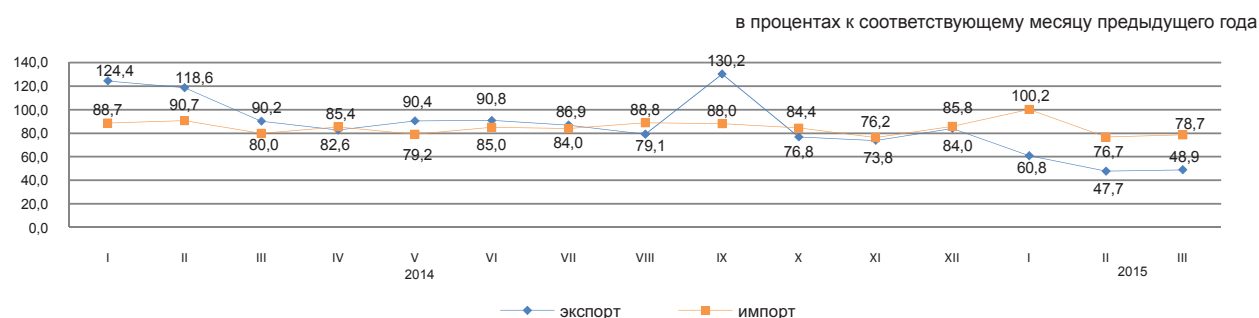

По отдельным странам

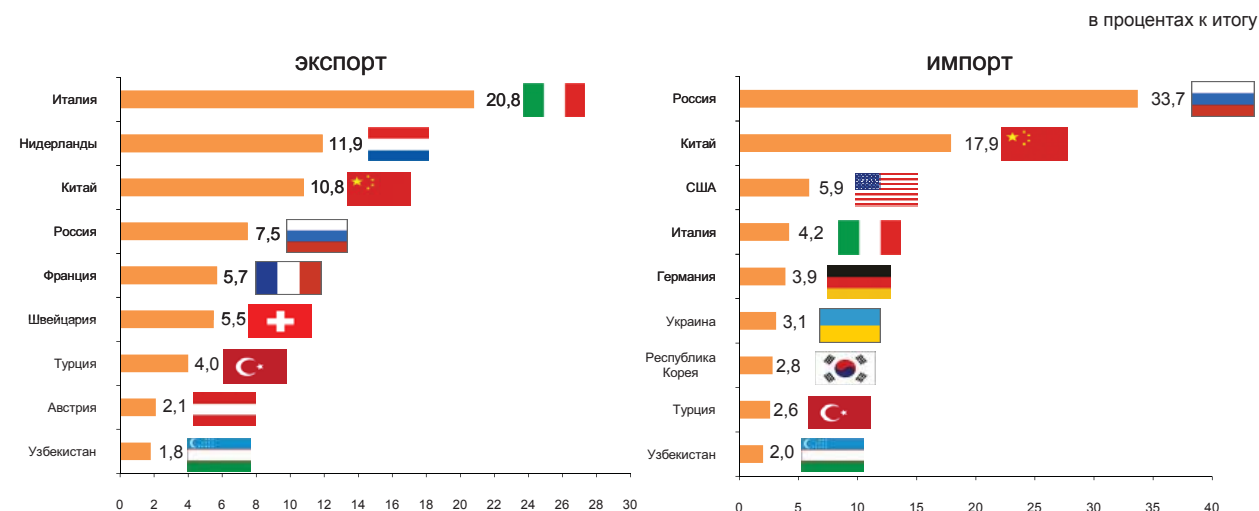

8. Реальный сектор экономики

8.1 Промышленное производство

в процентах к соответствующему периоду предыдущего года

Январь-апрель 2014г.....	99,9
Январь-декабрь 2014г.	100,2
Январь-апрель 2015г.	100,3

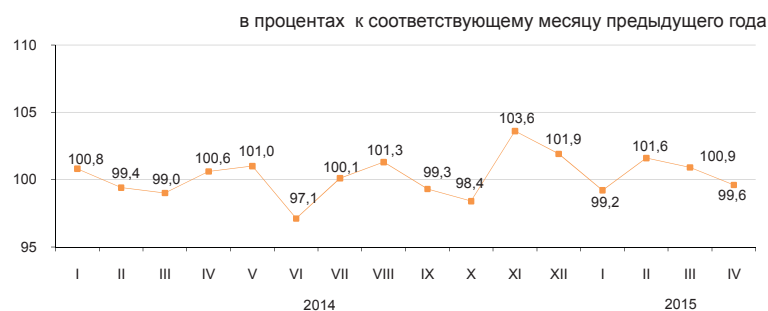

По отраслям промышленности

В январе-апреле 2015г. промышленной продукции произведено на 4515,7 млрд. тенге, в том числе в горнодобывающей и обрабатывающей отраслях – соответственно на 2329,3 и 1644,6 млрд. тенге, в электроснабжении, подаче газа, пара, воздушном кондиционировании – на 485,7 млрд. тенге, в водоснабжении; канализационной системе, контроле над сбором и распределением отходов – на 56,1 млрд. тенге.

	в процентах	
	Январь-апрель 2015г. к январю-апрелю 2014г.	Удельный вес в общем объеме, январь-апрель 2015г.
Промышленность	100,3	100,0
Горнодобывающая промышленность и разработка карьеров	100,6	51,6
Обрабатывающая промышленность	100,4	36,4
Электроснабжение, подача газа, пара и воздушное кондиционирование	98,2	10,8
Водоснабжение; канализационная система, контроль над сбором и распределением отходов	90,8	1,2

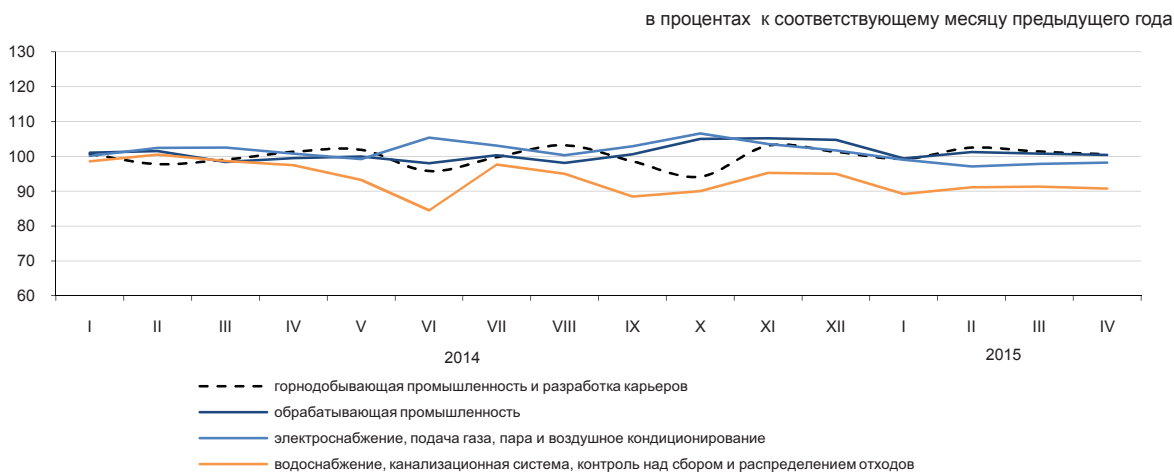

По отраслям обрабатывающей промышленности

	Январь-апрель 2015г., млрд. тенге	Январь-апрель 2015г. в процентах к январю-апрелю 2014г.
Обрабатывающая промышленность	1 644,6	100,4
Производство продуктов питания	310,9	98,2
Производство напитков	65,6	97,8
Производство табачных изделий	21,4	86,6
Легкая промышленность	21,3	100,8
Производство бумаги и бумажной продукции	10,4	83,8
Производство кокса и продуктов нефтепереработки	131,7	98,4
Производство продуктов химической промышленности	69,4	103,2
Производство резиновых и пластмассовых изделий	37,4	108,1
Производство прочей неметаллической минеральной продукции	97,3	101,9
Металлургическая промышленность	602,5	115,8
Машиностроение	189,4	69,6

Производство промышленной продукции в натуральном выражении

	Январь-апрель 2015г.	Январь-апрель 2014г.
Добыча угля и лигнита		
Уголь - всего, тыс. тонн	34 867,4	35 063,8
Добыча сырой нефти и природного газа		
Нефть, тыс. тонн	22 583,1	22 653,0
Газовый конденсат, тыс. тонн	4 345,0	4 221,3
Природный газ, млн. куб. м	15 478,6	14 355,2
Добыча металлических руд		
Медная руда, тыс. тонн	10 908,9	11 916,9
Золотосодержащие руды, тыс. тонн	5 403,9	4 481,5
Свинцово-цинковая руда, тыс. тонн	1 594,5	2 421,2
Хромовый концентрат, тыс. тонн	1 406,8	1 365,6
Производство продуктов питания		
Мясо, тонн	70 828	70 816
Молоко, тонн	138 697	149 273
Мука, тонн	1 275 020	1 191 137
Хлеб, тонн	234 481	237 378
Крупа, тонн	15 085	20 272
Производство продуктов нефтепереработки		
Бензин, тыс. тонн	861,2	948,1
Керосин, тыс. тонн	73,5	124,3
Пропан и бутан сжиженные, тыс.тонн	691,8	705,8
Газойли, тыс. тонн	1 429,6	1 514,1
Мазут, тыс. тонн	962,8	1 165,7
Металлургическая промышленность		
Ферросплавы, тонн	593 940	557 091
Плоский прокат, тонн	790 822	804 559
Рафинированный свинец, тонн	36 142	42 835
Цинк, тонн	106 571	107 109
Рафинированная медь, тонн	124 357	85 915
Электроснабжение, подача газа, пара и воздушное кондиционирование		
Электроэнергия, млн. кВт. ч	32 440,0	33 008,6
Теплоэнергия, тыс. Гкал	38 129,5	39 933,1
Водоснабжение; канализационная система, контроль над сбором и распределением отходов		
Природная вода, млн. куб. м	850,9	853,2

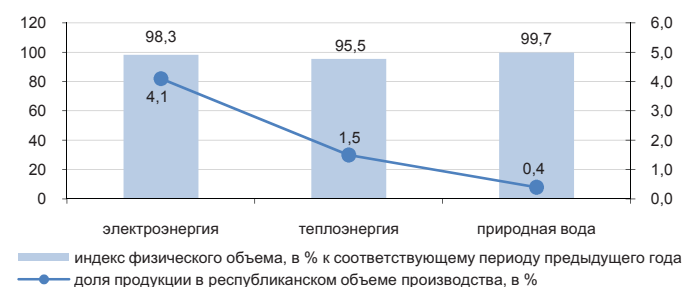
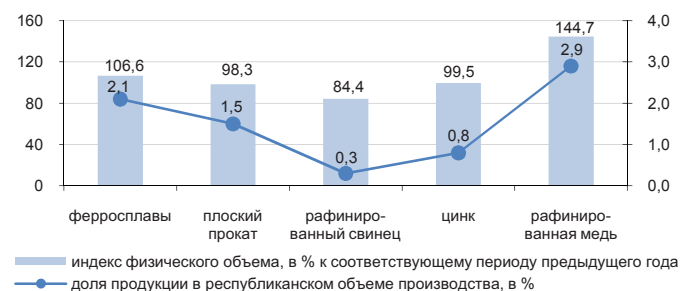
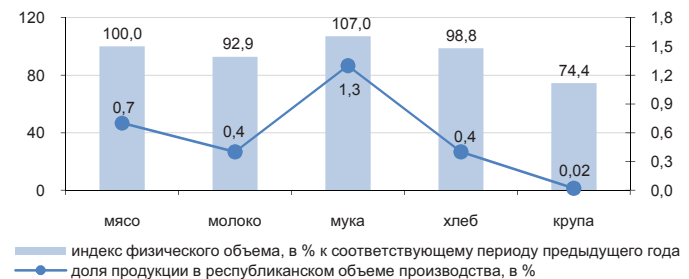
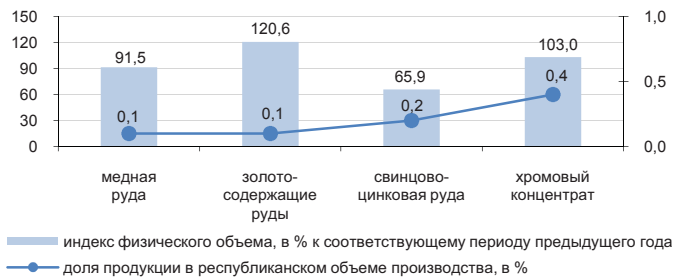
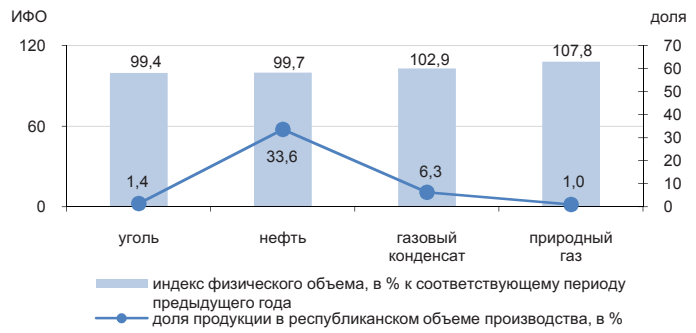

8.2 Сельское хозяйство

Валовый выпуск продукции (услуг) сельского хозяйства

в процентах к соответствующему периоду
предыдущего года

Январь-апрель 2014г.....	103,6
Январь-декабрь 2014г.....	100,8
Январь-апрель 2015г.....	102,9

в процентах к соответствующему месяцу предыдущего года

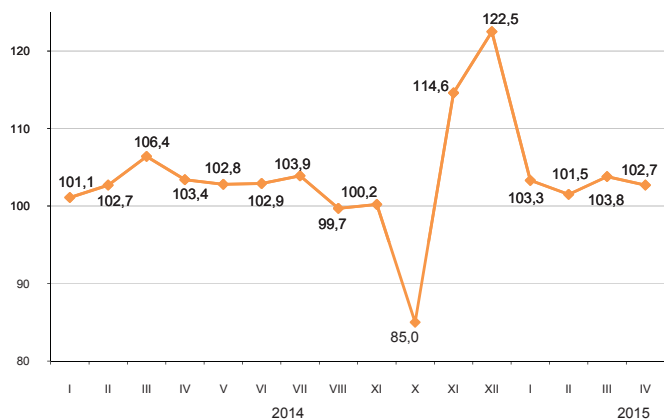

По отраслям сельского хозяйства

Валовый выпуск продукции (услуг) сельского хозяйства в январе-апреле 2015г. составил 349060,7 млн. тенге, в том числе животноводства – 335991,8 млн. тенге, растениеводства – 12947,5 млн. тенге, услуг – 121,4 млн. тенге.

	в процентах	
	Январь-апрель 2015г. к январю-апрелю 2014г.	Январь-апрель 2014г. к январю-апрелю 2013г.
Сельское хозяйство	102,9	103,6
из него:		
продукция растениеводства	100,0	100,0
продукция животноводства	103,0	103,6

	Единица измерения	Январь-апрель 2015г.	В процентах к соответствующему периоду 2014г.
Численность основных видов скота и птицы*			
Крупный рогатый скот	тыс. голов	7 247,7	103,1
Овцы	тыс. голов	20 641,0	102,5
Козы	тыс. голов	3 212,9	101,1
Свиньи	тыс. голов	958,2	94,0
Лошади	тыс. голов	2 177,7	108,6
Птица	тыс. голов	36 650,3	103,7
Производство основных видов продукции животноводства			
Забито в хозяйстве или реализовано на убой скота и птицы (в живом весе)	тыс. тонн	445,9	101,7
Надоеено молока коровьего	тыс. тонн	1 259,3	102,2
Получено яиц куриных	млн. штук	1 405,9	114,3
Наличие основных зерновых культур, всего *			
из них:			
Пшеница	тыс. тонн	7 758,3	109,6
Ячмень	тыс. тонн	766,7	95,5
Овес	тыс. тонн	114,2	85,9
Рис	тыс. тонн	108,7	132,9
Кукуруза	тыс. тонн	63,8	в 2,2 раза
Рожь	тыс. тонн	37,2	в 2,2 раза

* На 1 мая 2015г.

8.3 Строительство

Объем выполненных строительных работ

в процентах к соответствующему месяцу предыдущего года

в процентах к соответствующему периоду предыдущего года

Январь-апрель 2014г.....	104,0
Январь-декабрь 2014г.....	104,1
Январь-апрель 2015г.....	102,1

В январе-апреле 2015г. объем строительных работ (услуг) составил 426,4 млрд. тенге.

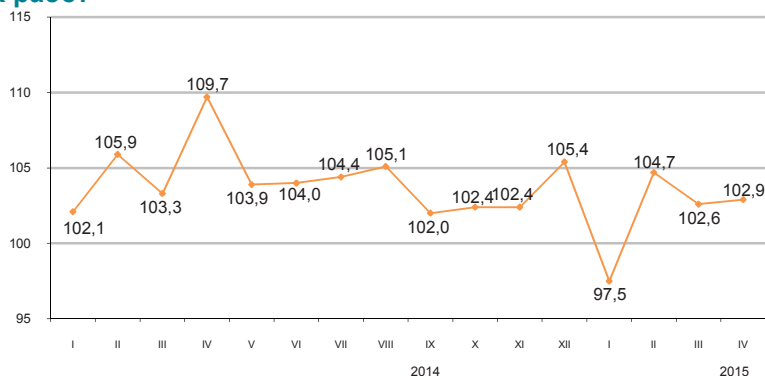

Объем строительных работ по видам строящихся объектов

Наибольший удельный вес в общем объеме строительных работ занимают работы по строительству промышленных объектов, объем которых составил 149,4 млрд. тенге.

в процентах к общему объему, январь-апрель 2015г.

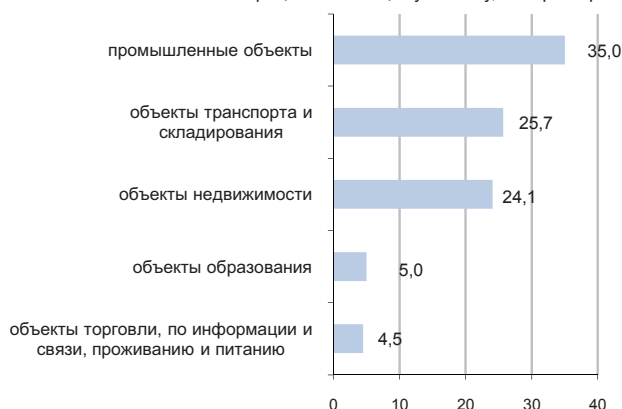

Структура объема строительных работ

Объем строительно-монтажных работ по сравнению с январем-апрелем 2014г. уменьшился на 1,3% и составил 379,4 млрд. тенге. Объемы строительных работ по капитальному и текущему ремонту по сравнению с соответствующим периодом предыдущего года увеличились в 1,4 раза.

в процентах к общему объему, январь-апрель 2015г.

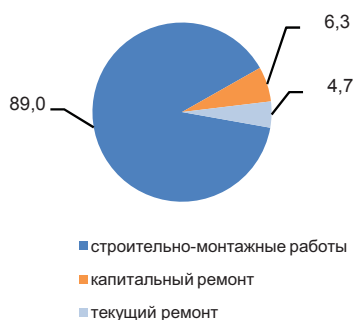

Ввод в эксплуатацию объектов

В январе-апреле 2015г. было закончено строительство 10602 новых зданий, из которых 9912 жилого и 690 нежилого назначения.

Введены в эксплуатацию объекты социально-культурного назначения:

- общеобразовательных школ – 10;
- дошкольных организаций - 14;
- амбулаторно-поликлинических организаций – 17.

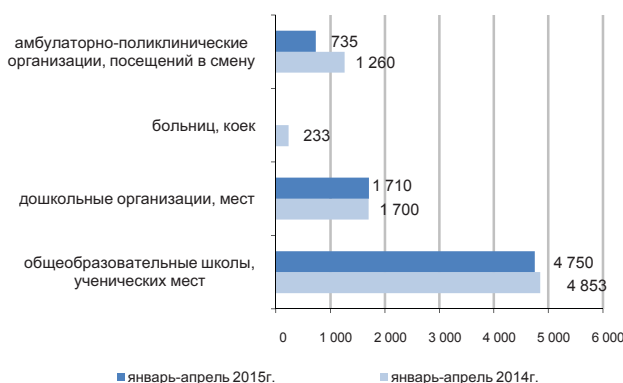

8.4 Жилищное строительство

Инвестиции в жилищное строительство

в процентах к соответствующему периоду предыдущего года

Январь-апрель 2014г.....	130,9
Январь-декабрь 2014г.....	118,1
Январь-апрель 2015г	99,7

В январе-апреле 2015г. на строительство жилья направлено 164,5 млрд. тенге. В общем объеме инвестиций в основной капитал доля освоенных средств в жилищном строительстве составила 11,6%.

Основным источником финансирования жилищного строительства в январе-апреле 2015г. являются собственные средства застройщиков, удельный вес которых составляет 68,5%.

в процентах к соответствующему месяцу предыдущего года

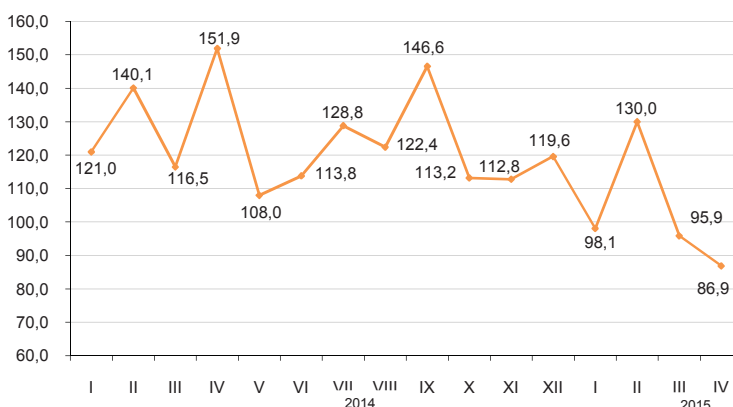

Ввод в эксплуатацию жилых зданий

тыс. кв. метров общей площади

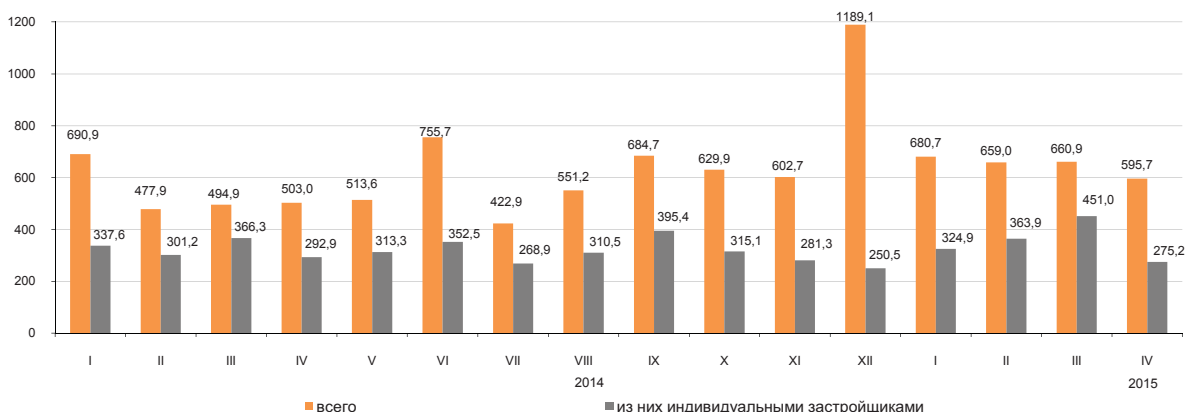

Индексы физического объема введенных в эксплуатацию жилых домов

В январе-апреле 2015г. общая площадь введенных в эксплуатацию жилых домов составила 2596,4 тыс. кв.м., из них индивидуальными застройщиками 1415,1 тыс. кв.м. Индекс физического объема введенного жилья к январю-апрелю 2014г. составил 119,8%.

Средние фактические затраты на строительство 1 кв.м. жилья в многоквартирных домах в январе-апреле 2015г. составили 139,8 тыс. тенге и в жилых домах, построенных индивидуальными застройщиками – 61,6 тыс. тенге.

в процентах к соответствующему месяцу предыдущего года

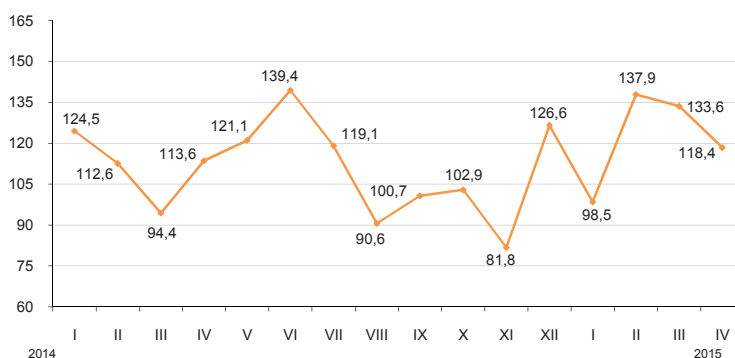

8.5 Транспорт

Грузооборот

в процентах к соответствующему месяцу предыдущего года

в процентах к соответствующему периоду	
Январь-декабрь 2014г.....	98,8
в процентах к предыдущему месяцу	
Апрель 2014г.....	102,3
Апрель 2015г.....	96,5
в процентах к соответствующему месяцу	
Апрель 2014г.....	100,5
Апрель 2015г.....	90,8
в процентах к соответствующему периоду	
Январь-апрель 2014г.....	97,2
Январь-апрель 2015г.....	95,9

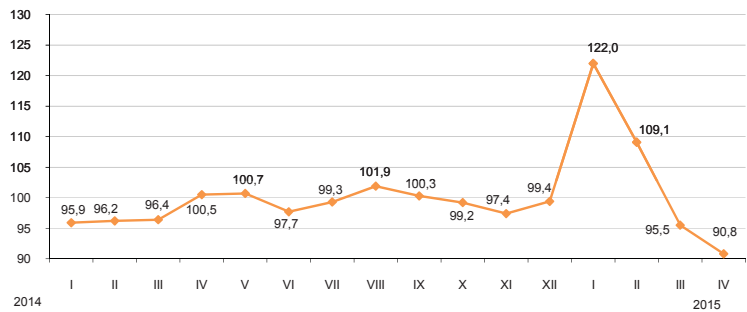

По видам транспорта

Грузооборот за январь-апрель 2015г. составил 95,9% от уровня соответствующего периода предыдущего года. Грузооборот железнодорожного транспорта в январе-апреле 2015г. составил 86,8%, автомобильного транспорта – 103,5%, доля которых в общем объеме грузооборота за январь-апрель 2015г. составляет 46,6% и 28,4% соответственно.

	Удельный вес	Апрель 2015г. к марту 2015г.	Апрель 2015г. к апрелю 2014г.
Грузооборот	100,0	96,5	90,8
в том числе:			
железнодорожный	47,7	98,0	83,2
автомобильный	28,4	99,2	104,5
трубопроводный	23,5	90,4	93,3
морской	0,4	116,1	77,7
воздушный	0,0	99,1	94,4
внутренний водный	0,0	-	85,1

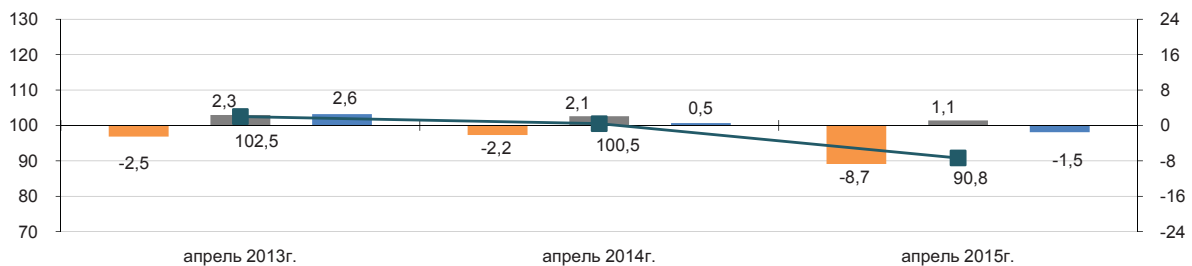

Основные показатели по видам транспорта

	Перевезено (транспортировано) грузов, багажа, грузобагажа, тыс. тонн		Грузооборот, млн. ткм	
	январь-апрель 2015г.	январь-апрель 2015г. к январю-апрелю 2014г., в процентах	январь-апрель 2015г.	январь-апрель 2015г. к январю-апрелю 2014г., в процентах
Все виды транспорта	1 072 913,7	102,4	156 913,9	95,9
в том числе:				
железнодорожный	106 600,5	89,5	73 061,3	86,8
автомобильный	892 242,4	104,2	44 553,4	103,5
трубопроводный	72 982,8	102,2	38 605,3	108,5
в том числе:				
нефти	41 112,0	108,7	23 147,6	115,3
газа	31 870,8	94,9	15 457,7	99,7
морской		81,4	680,4	80,2
воздушный	5,2	82,8	13,1	80,1
внутренний водный	67,3	136,1	0,4	84,1

Пассажиروоборот

в процентах к предыдущему году

Январь-декабрь 2014г..... 106,8
в процентах к предыдущему месяцу

Апрель 2014г..... 101,0

Апрель 2015г..... 98,2
в процентах к соответствующему месяцу

Апрель 2014г..... 108,1

Апрель 2015г..... 103,1
в процентах к соответствующему периоду

Январь-апрель 2014г..... 107,2

Январь-апрель 2015г..... 103,7

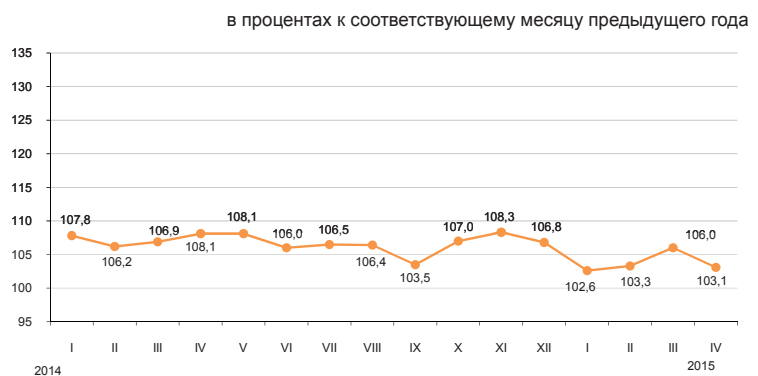

По видам транспорта

Увеличение (3,1%) пассажирооборота в апреле 2015г. по сравнению с соответствующим месяцем предыдущего года обусловлено, в большей степени, ростом пассажиропотоков на автомобильном, железнодорожном и воздушном транспорте.

	Удельный вес	Апрель 2015г. к марту 2015г.	Апрель 2015г. к апрелю 2014г.
Пассажируоборот	100,0	98,2	103,1
в том числе:			
автомобильный	86,3	100,8	102,8
железнодорожный	10,0	83,1	106,2
воздушный	3,6	90,0	102,0
трамвайный	0,1	55,7	94,0
троллейбусный	0,0	46,0	122,9
метрополитен	0,0	173,2	165,1
прочие виды (канатные дороги и другие)	-	-	-
внутренний водный	-	-	-

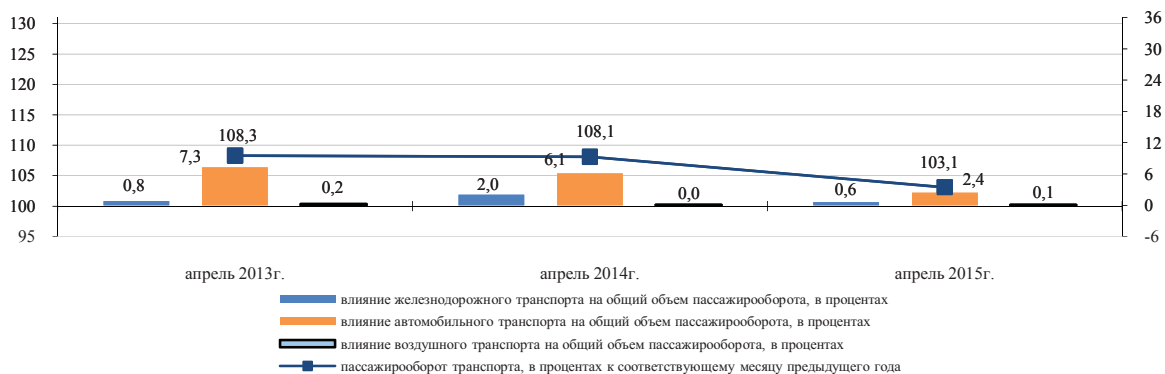

Основные показатели по видам транспорта

	Перевезено пассажиров, тыс. человек		Пассажируоборот, млн. пкм	
	январь-апрель 2015г.	январь-апрель 2015г. к январю-апрелю 2014г., в процентах	январь-апрель 2015г.	январь-апрель 2015г. к январю-апрелю 2014г., в процентах
Все виды транспорта	6 965 487,1	103,8	80 055,3	103,7
в том числе:				
железнодорожный	10 523,4	88,3	8 747,2	112,4
автомобильный	6 929 654,7	103,8	68 165,7	102,7
воздушный	1 582,6	107,2	3 013,1	104,0
трамвайный	13 849,6	104,2	65,4	109,2
троллейбусный	7 508,6	135,0	44,7	173,9
метрополитен	2 368,2	111,6	19,2	119,2
прочие виды (канатные дороги и другие)	-	-	-	-
внутренний водный	-	-	-	-

8.6 Почтовая и курьерская деятельность. Связь

Почтовая и курьерская деятельность

в процентах к предыдущему году

Январь-декабрь 2014г.....111,6

в процентах к предыдущему месяцу

Апрель 2014г.....109,5

Апрель 2015г.....110,5

в процентах к соответствующему месяцу

Апрель 2014г.....94,7

Апрель 2015г.....120,3

в процентах к соответствующему периоду

Январь-апрель 2014г.....96,0

Январь-апрель 2015г.....120,8

в процентах к соответствующему месяцу предыдущего года



Связь

в процентах к предыдущему году

Январь-декабрь 2014г.....108,5

в процентах к предыдущему месяцу

Апрель 2014г.....101,1

Апрель 2015г.....98,4

в процентах к соответствующему месяцу

Апрель 2014г.....107,7

Апрель 2015г.....100,2

в процентах к соответствующему периоду

Январь-апрель 2014г.....110,4

Январь-апрель 2015г.....105,5

в процентах к соответствующему месяцу предыдущего года

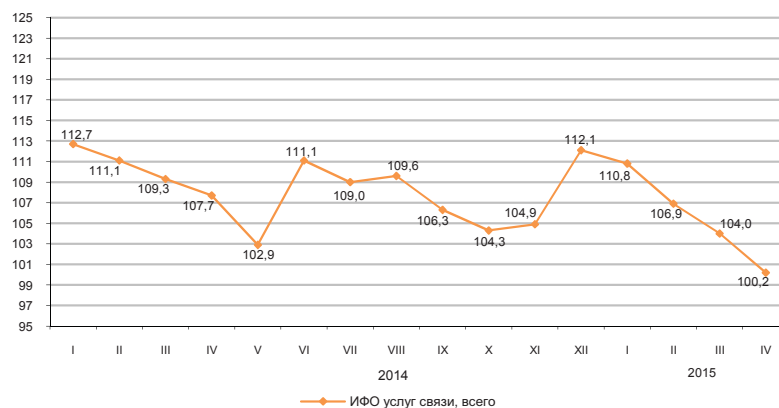

По видам услуг связи

ИФО по услугам связи в январе-апреле 2015г. по сравнению с январем-апрелем 2014г. составил 105,5%, из них по услугам Интернета 122,1%, по услугам телекоммуникационным прочим – 132%. Значительную долю в общем объеме услуг связи занимают услуги мобильной связи, сети Интернет и услуги телекоммуникационные прочие, удельные веса которых составили 38,4%, 28,3% и 14%, соответственно.

	Удельный вес	Январь-апрель 2015г., млн. тенге	Апрель 2015г. к марту 2015г.	Апрель 2015г. к апрелю 2014г.	Январь-апрель 2015г. к январю-апрелю 2014г.
Объем услуг связи, всего	100	225 235,3	98,4	100,2	105,5
мобильная связь	38,4	86 559,2	90,4	85,2	95,3
сети Интернет	28,3	63 839,2	103,0	123,1	122,1
услуги телекоммуникационные прочие	14,0	31 439,9	106,1	126,0	132,0
местная телефонная связь	7,3	16 393,6	99,5	96,2	97,2
междугородная и международная телефонная связь	5,0	11 336,7	104,5	83,4	88,3
распространение программ по инфраструктуре кабельной, по сетям беспроводным и через спутник	3,7	8 316,3	108,0	94,1	90,9
передача данных	3,3	7 350,3	101,7	97,6	98,5
Из общих объемов – населению	63,7	143 491,0	94,7	92,1	98,5

в процентах к соответствующему месяцу предыдущего года

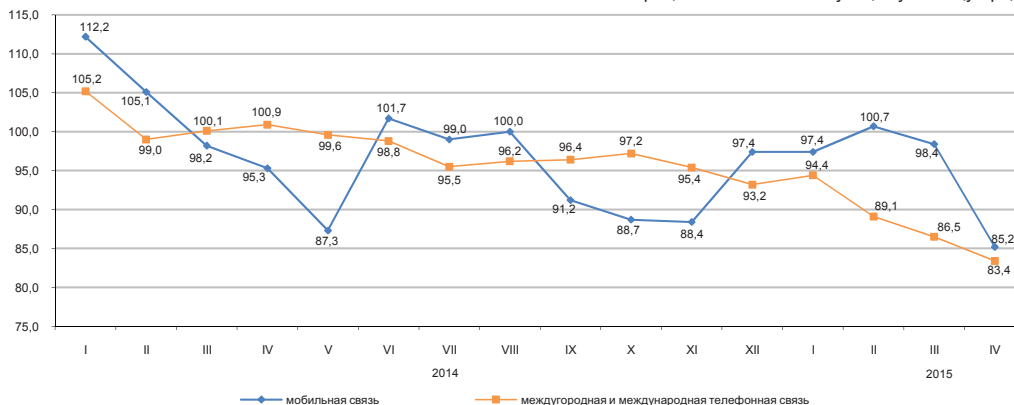

8.7 Мониторинг малого и среднего предпринимательства¹⁾

С 1 декабря 2013г. вступила в силу норма Закона Республики Казахстан «О частном предпринимательстве», предусматривающая использование для целей статистики критерия отнесения к субъектам МСП только по численности занятых (ЗРК от 10.07.2012г. №36-V «О внесении изменений в некоторые законодательные акты Республики Казахстан по вопросам сокращения разрешительных документов и оптимизации контрольных и надзорных функций государственных органов»).

С 1 января 2015г. вступила в силу норма Закона Республики Казахстан «О частном предпринимательстве» предусматривающая отнесение к субъектам малого предпринимательства субъектов со среднегодовой численностью работников не более ста человек (ЗРК от 16.05.2014г. №203 «О внесении изменений и дополнений в некоторые законодательные акты Республики Казахстан по вопросам разрешительной системы»). Оперативные данные по количеству субъектов сформированы с учетом данных изменений.

Структура показателей деятельности МСП на 1 мая 2015г.

По данным Статистического бизнес-регистра наибольшее количество действующих индивидуальных предпринимателей сосредоточено в г.Алматы (13,2%) от общего количества, Алматинской (10,8%), Южно-Казахстанской (10,7%) областях.

При этом, значительное количество действующих крестьянских (фермерских) хозяйств зафиксировано в Южно-Казахстанской (39,8%), Алматинской (26,3%), Жамбылской (7,3%) и Восточно-Казахстанской (6,4%) областях.

в процентах к соответствующему периоду предыдущего года

	Количество действующих субъектов МСП
Республика Казахстан	104,1
Акмолинская	101,5
Актюбинская	103,9
Алматинская	101,2
Атырауская	99,5
Западно-Казахстанская	105,3
Жамбылская	94,5
Карагандинская	110,0
Костанайская	99,6
Кызылординская	102,3
Мангистауская	108,5
Южно-Казахстанская	97,8
Павлодарская	107,7
Северо-Казахстанская	103,7
Восточно-Казахстанская	105,8
г.Астана	112,8
г.Алматы	112,7

Количество субъектов МСП на 1 мая 2015г.

	Всего зарегистрированных субъектов МСП	В том числе			Всего действующих субъектов МСП	В том числе		
		юридических лиц МСП ²⁾	индивидуальных предпринимателей ²⁾	крестьянских (фермерских) хозяйств ³⁾		юридических лиц МСП ²⁾	индивидуальных предпринимателей ²⁾	крестьянских (фермерских) хозяйств ³⁾
Республика Казахстан	1 548 278	296 799	1 068 995	182 484	1 285 287	169 536	941 345	174 406
Акмолинская	60 071	8 262	47 934	3 875	48 614	4 206	40 723	3 685
Актюбинская	58 291	11 507	42 517	4 267	49 827	6 565	39 183	4 079
Алматинская	180 121	12 492	116 765	50 864	154 573	6 728	102 062	45 783
Атырауская	52 012	8 394	41 899	1 719	46 022	5 881	38 439	1 702
Западно-Казахстанская	46 136	6 641	35 148	4 347	40 691	4 604	31 899	4 188
Жамбылская	79 832	6 866	59 775	13 191	68 378	3 615	52 086	12 677
Карагандинская	102 699	20 524	75 415	6 760	87 289	13 605	67 340	6 344
Костанайская	73 661	9 399	58 801	5 461	62 374	5 925	51 625	4 824
Кызылординская	45 248	6 033	36 485	2 730	40 311	4 356	33 265	2 690
Мангистауская	53 638	10 215	42 353	1 070	46 179	5 675	39 488	1 016
Южно-Казахстанская	210 649	24 388	116 585	69 676	183 662	13 477	100 741	69 444
Павлодарская	53 420	9 670	40 090	3 660	44 297	6 552	34 343	3 402
Северо-Казахстанская	41 276	6 370	31 958	2 948	35 396	3 623	28 858	2 915
Восточно-Казахстанская	130 263	15 388	103 483	11 392	107 799	8 174	88 451	11 174
г.Астана	121 488	45 019	76 460	9	93 917	25 269	68 640	8
г.Алматы	239 473	95 631	143 327	515	175 958	51 281	124 202	475

¹⁾ Оперативные данные.

²⁾ Данные Статистического бизнес-регистра.

³⁾ Количество крестьянских (фермерских) хозяйств на основе данных Статистического сельскохозяйственного регистра на 1 апреля 2015г.

8.8 Деловая активность

Индекс предпринимательской уверенности

	в процентах		
	Промышленность	Торговля	Строительство
2014г.			
I квартал	+14	+14	-2
II квартал	+11	+6	+1
III квартал	+9	+4	+1
IV квартал	+8	+5	-3
2015г.			
I квартал	0	0	-3

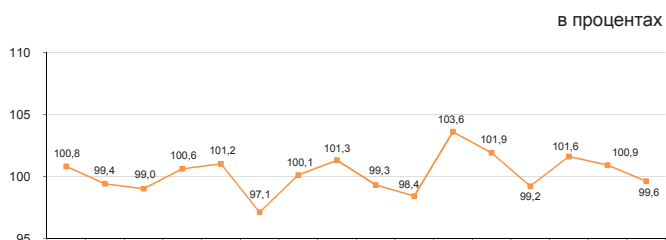

Индекс предпринимательской уверенности, характеризующий деловую активность опрошенных предприятий промышленности, в I квартале 2015г. по сравнению с IV кварталом 2014г. уменьшился на 8 процентных пункта и составил (0%).

72% руководителей предприятий промышленности в I квартале 2015г. охарактеризовали свое экономическое положение как «хорошее» или «удовлетворительное».

При этом до июня 2015г. 70% предприятий ожидают неизменность финансово-хозяйственной деятельности по сравнению с текущим моментом, 18% - улучшение и 10% - спад.

Индекс предпринимательской уверенности, характеризующий деловую активность опрошенных предприятий торговли, в I квартале 2015г. по сравнению с IV кварталом 2014г. уменьшился на 5 процентных пункта и составил (0%).

79% руководителей предприятий торговли в I квартале 2015г. охарактеризовали свое экономическое положение как «хорошее» или «удовлетворительное».

При этом до июня 2015г. 73% предприятий ожидают неизменность финансово-хозяйственной деятельности по сравнению с текущим моментом, 16% - улучшение и 7% - спад.

Индекс предпринимательской уверенности строительства, характеризующий деловую активность опрошенных организаций, в I квартале 2015г. по сравнению с IV кварталом 2014г. уменьшился на 6 процентных пунктов и составил (-3%).

76% руководителей предприятий строительства в I квартале 2015г. охарактеризовали свое экономическое положение как «хорошее» или «удовлетворительное».

При этом до июня 2015г. 62% предприятий ожидают неизменность финансово-хозяйственной деятельности по сравнению с текущим моментом, 28% - улучшение и 8% - спад.

В ближайшие 2-3 месяца ожидается рост деловой активности во всех трех отраслях опрошенных предприятий.

	Обследовано предприятий, единиц	Индекс предпринимательской уверенности, в процентах	
		за I квартал 2014г.	за I квартал 2015г.
Промышленность	855	+7	0
Горнодобывающая	107	+10	+1
Обрабатывающая	586	+13	+2
Электроснабжение, водоснабжение	162	-17	-7
Торговля	1 500	+1	0
Оптовая	849	+1	0
Розничная	643	+1	0
Торговое посредничество	8	-9	+8
Строительство	400	-8	-3
Государственная собственность	5	+10	+30
Частная собственность	379	-8	-14
Собственность других государств и юридических лиц и граждан	16	-11	-3

Индекс предпринимательской уверенности предприятий промышленности рассчитывается как среднее арифметическое «балансов» оценок уровня фактически сложившегося спроса и запасов готовой продукции (последний – с обратным знаком), а также ожидаемых изменений объемов производства, в процентах.

Индекс предпринимательской уверенности предприятий торговли рассчитывается как среднее арифметическое «балансов» оценок уровня фактически сложившегося экономического положения и складских запасов (последний – с обратным знаком), а также ожидаемых изменений экономического положения, в процентах. Под балансом следует понимать разность долей респондентов, отметивших «увеличение» и «уменьшение» того или иного показателя хозяйственной деятельности обследуемого предприятия, в процентах.

Индекс предпринимательской уверенности в строительстве определяется как среднее арифметическое значение балансов оценок фактического состояния портфеля заказов и ожидаемого изменения численности, занятых в организациях.

9. Финансовая система

9.1 Государственные финансы

(по данным МФ)

Январь-март 2015г.

Доходы.....	1 763,4
Затраты.....	1 672,7
Чистое бюджетное кредитование.....	59,8
Сальдо по операциям с финансовыми активами.....	46,0
Дефицит бюджета.....	-15,1

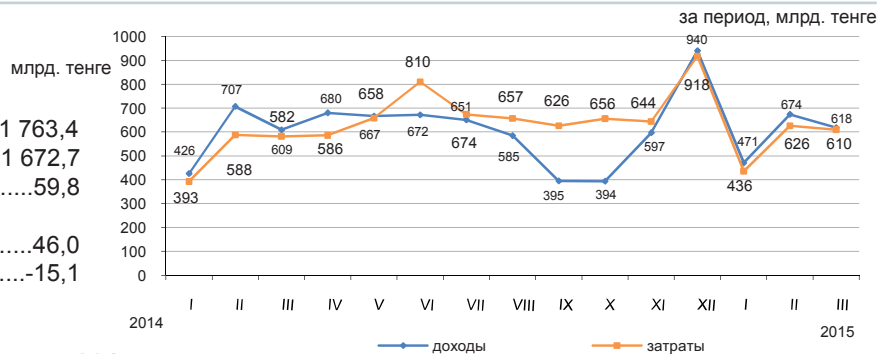

Доходы бюджета за январь-март 2015г.

	Государственный бюджет			Республиканский бюджет			Местный бюджет		
	млрд. тенге	удельный вес, в процентах	январь-март 2015г. к январю-марту 2014г. в процентах	млрд. тенге	удельный вес, в процентах	январь-март 2015г. к январю-марту 2014г. в процентах	млрд. тенге	удельный вес, в процентах	январь-март 2015г. к январю-марту 2014г. в процентах
Доходы	1 763,4	100,0	101,3	1 421,7	100,0	98,9	791,3	100,0	101,2
Налоговые поступления	1 007,5	57,1	88,7	644,7	45,3	78,9	362,8	45,8	114,1
Неналоговые поступления	58,6	3,3	146,8	47,3	3,3	157,5	11,6	1,5	116,4
Поступления от продажи основного капитала	9,9	0,6	73,0	0,9	0,1	330,8	9,1	1,2	67,9
Поступления трансфертов	687,4	39,0	124,5	728,8	51,3	123,4	407,8	51,5	92,5

Налоговые поступления государственного бюджета за январь-март 2015г.



	Удельный вес	Январь-март 2015г. к январю-марту 2014г.
Налоговые поступления	100	88,7
Корпоративный подоходный налог	29,7	104,5
Налоги на международную торговлю и внешние операции	18,6	79,6
Индивидуальный подоходный налог	14,4	116,1
Социальный налог	10,8	118,1
Налог на добавленную стоимость	10,6	40,6
Налоги на собственность	5,9	116,6
Поступления за использование природных и других ресурсов	4,4	111,0
Акцизы	3,4	119,4
Прочие налоги	2,2	163,9

Затраты бюджета за январь-март 2015г.

	Государственный бюджет			Республиканский бюджет			Местный бюджет		
	млрд. тенге	удельный вес, в процентах	январь-март 2015г. к январю-марту 2014г. в процентах	млрд. тенге	удельный вес, в процентах	январь-март 2015г. к январю-марту 2014г. в процентах	млрд. тенге	удельный вес, в процентах	январь-март 2015г. к январю-марту 2014г. в процентах
Затраты	1 672,7	100,0	107,1	1 453,4	100,0	103,3	668,9	100,0	105,5
Государственные услуги общего характера	119,6	7,2	127,5	97,0	6,7	131,7	22,6	3,4	112,1
Оборона	66,8	4,0	97,5	65,0	4,4	96,4	1,9	0,3	177,2
Общественный порядок, безопасность, правовая, судебная, уголовно-исполнительная деятельность	103,7	6,2	91,4	81,3	5,6	88,3	22,5	3,4	105,3
Образование	296,2	17,7	103,7	91,9	6,3	88,5	234,4	35,0	111,5
Здравоохранение	234,6	14,0	98,1	188,9	13,0	97,3	158,4	23,7	103,1
Социальная помощь и социальное обеспечение	433,9	25,9	114,8	412,5	28,4	115,2	24,9	3,7	113,5
Прочие	417,9	25,0	108,9	516,8	35,6	99,7	204,2	30,5	99,3

9.2 Денежно-кредитная статистика

(по данным НБ)

Денежная база, резервные деньги

на конец периода, млрд. тенге	
Март 2014г.....	3 408,0
Март 2015г.....	3 287,0
в процентах к предыдущему месяцу	
Март 2014г.....	105,2
Март 2015г.....	104,5

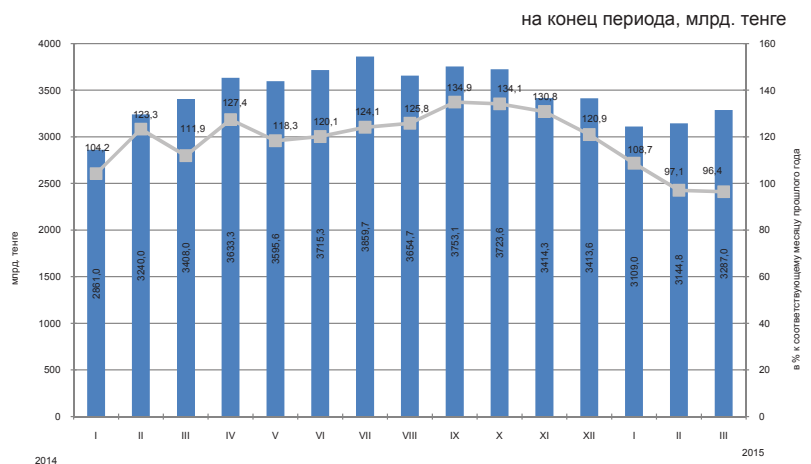

Денежные агрегаты

на конец периода, млрд. тенге

	2014												2015		
	I	II	III	IV	V	VI	VII	VIII	IX	X	XI	XII	I	II	III
M0	1 397,7	1 399,7	1 319,9	1 359,0	1 397,8	1 452,2	1 439,6	1 382,6	1 369,3	1 274,4	1 221,6	1 122,3	1 035,7	1 020,8	1 037,1
M1	3 489,8	3 346,0	3 461,7	3 559,6	3 583,1	3 958,4	3 863,6	3 773,2	3 639,6	3 406,5	3 196,2	2 980,7	2 800,5	2 908,7	3 060,3
M2	8 852,6	8 884,9	8 929,8	8 959,0	9 206,3	9 730,9	9 753,0	9 567,3	9 549,4	9 202,1	8 582,8	7 966,1	7 630,6	7 652,9	7 792,7
M3	11 882,2	12 432,5	12 796,2	12 782,1	12 920,0	13 407,4	13 424,7	13 352,6	12 920,0	13 407,4	13 424,7	12 816,3	12 403,1	12 287,2	12 322,1

Официальные обменные курсы тенге к основным валютам

на конец периода, тенге за единицу валюты

В марте 2015г. объемы продаж иностранной валюты обменными пунктами превысили объемы ее покупки: Российского рубля – в 6,4 раза, доллара США - в 1,6 раза, евро – в 1,4 раз.

В марте 2015г. по сравнению с февралем продажи уменьшились доллара США – 22,4%, российского рубля – 18,1%, евро – 9,3.

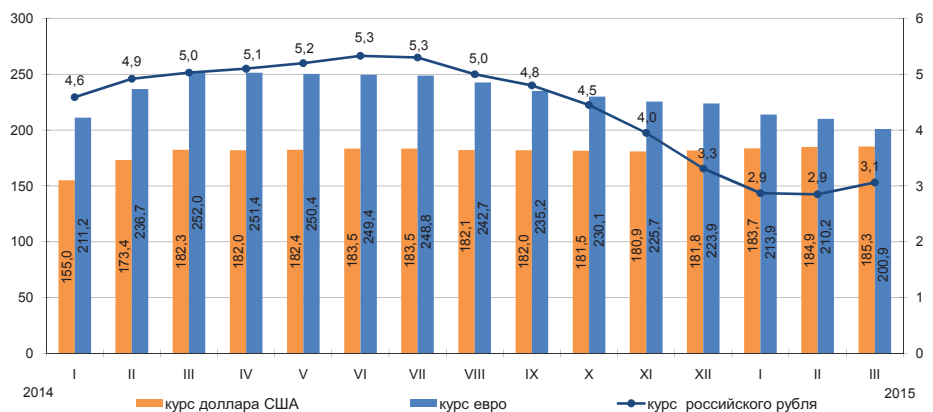

9.3 Кредиты и депозиты денежно-кредитной системы

(по данным НБ)

Кредиты банков второго уровня

на конец периода, млрд. тенге
 Март 2014г..... 12 166,6
 Март 2015г..... 12 045,4

в процентах к предыдущему месяцу
 Март 2014г..... 100,8
 Март 2015г..... 99,7

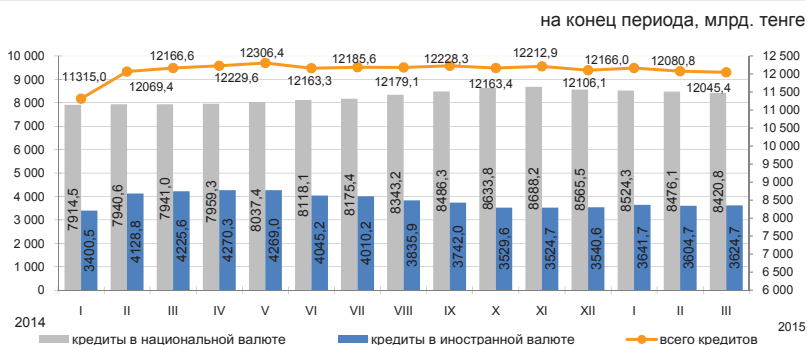

Кредиты банков второго уровня субъектам малого предпринимательства

Кредитование субъектов малого предпринимательства в марте 2015г. по сравнению с предыдущим месяцем увеличилось на 0,7%. На 1 марта 2015г. сумма выданных кредитов составила 1813,7 млрд. тенге или 15,1% от общего объема кредитов в экономике. Значительная сумма выданных кредитов приходится на торговлю (доля в общем объеме – 33,3%), строительство (13,5%) и промышленность (13,4%).

	Март 2015г.			Март 2014г.		
	млрд. тенге	удельный вес, в процентах	к марту 2014г., в процентах	млрд. тенге	удельный вес, в процентах	к марту 2013г., в процентах
Кредиты - всего	1 813,7	100,0	130,0	1 395,0	100,0	100,7
Промышленность	241,9	13,4	148,9	162,5	11,65	87,4
Сельское хозяйство	84,9	4,7	215,1	39,4	2,73	76,3
Строительство	245,5	13,5	184,9	132,8	9,52	59,6
Транспорт	80,5	4,4	127,2	63,3	4,54	124,6
Связь	21,3	1,2	91,8	23,1	1,66	111,9
Торговля	604,3	33,3	131,9	458,1	32,84	104,5
Другие отрасли	535,3	29,5	103,8	515,8	37,07	124,3

Кредитный рынок

Кредиты юридическим лицам в марте 2015г. по сравнению с предыдущим месяцем увеличились на 0,1% и составили 8103,5 млрд. тенге, физическим лицам уменьшились на 1,1% и составили 3941,9 млрд. тенге.

В общей сумме кредитов долгосрочные кредиты составили 80,6% (9705,8 млрд. тенге), краткосрочное кредитование 19,4% (2339,6 млрд. тенге).

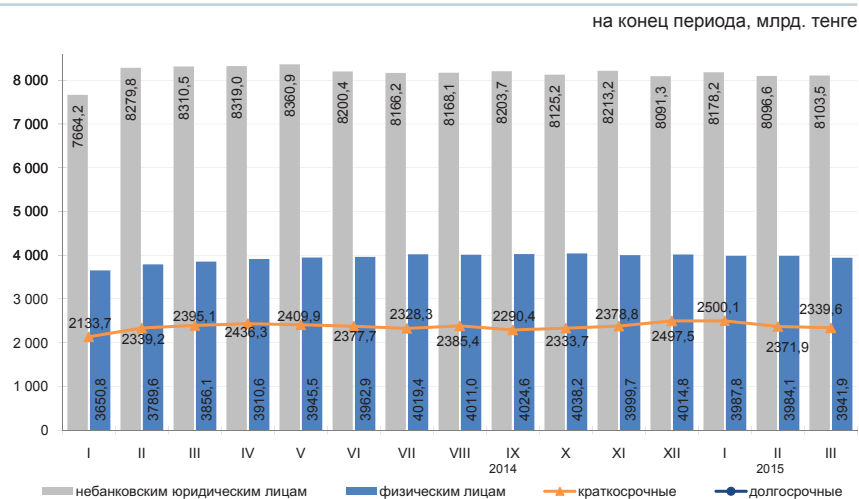

Структура кредитов банков по объектам кредитования

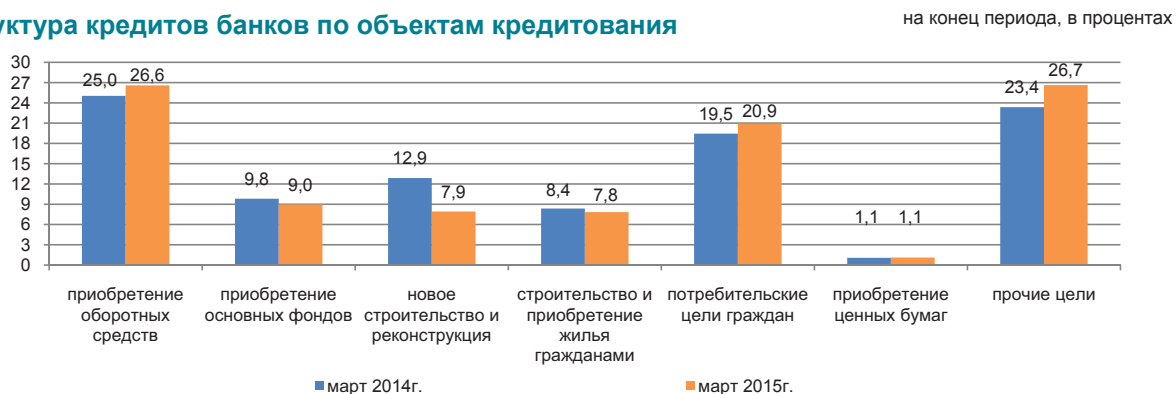

Депозиты в депозитных организациях

На конец марта 2015г. депозиты в национальной валюте по сравнению с предыдущим месяцем увеличились на 2,9%, в иностранной уменьшились на 2,1%. В общей сумме депозитов депозиты физических лиц составили 37,8% (4261,4 млрд. тенге), небанковских юридических лиц 62,2% (7023,6 млрд. тенге).

	Март 2015г.		Март 2014г.	
	млрд. тенге	удельный вес, в процентах	млрд. тенге	удельный вес, в процентах
Депозиты-всего:	11 285,0	100,0	11 476,3	100,0
В национальной валюте	5 269,8	46,7	6 007,4	52,3
В иностранной валюте	6 015,2	53,3	5 468,9	47,7

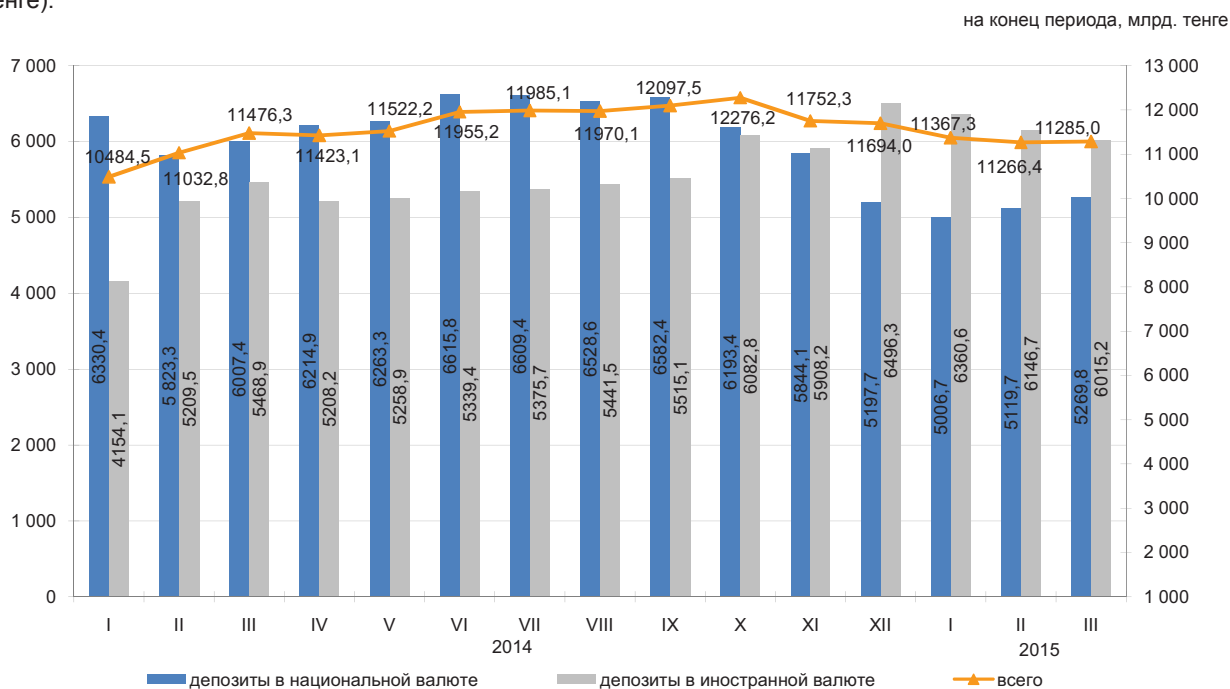

10. Социально-экономическое развитие регионов

Акмолинская область

Социальное развитие

Население, человек (на 01.04.2015г.)	738 696
Родившиеся, человек (январь-март 2015г.)	2 979
Умершие, человек (январь-март 2015г.)	2 017
Прибыло, человек (январь-март 2015г.)	5 825
Выбыло, человек (январь-март 2015г.)	4 696
Занятое население, человек (I квартал 2015г.)	418 432
Наемные работники, в % к общей численности занятого населения (I квартал 2015г.)	60,4
Уровень безработицы, % (I квартал 2015г.)	4,9
Заработная плата, тенге (I квартал 2015г.)	82 633
Величина прожиточного минимума, тенге (апрель 2015г.)	17 595

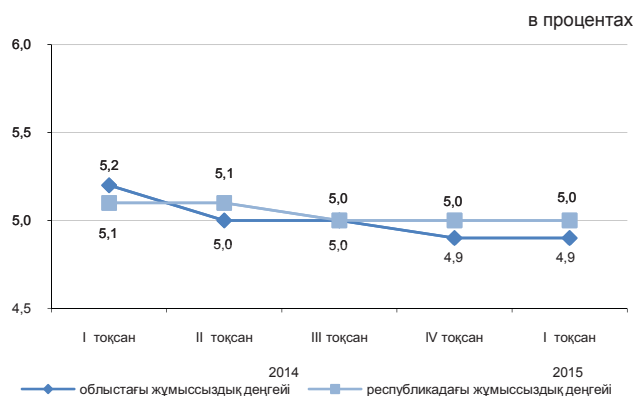

Реальный сектор экономики

	Январь-апрель 2015г. в % к январю-апрелю 2014г.	Январь-апрель 2014г. в % к январю-апрелю 2013г.
Промышленность	100,5	101,7
Сельское хозяйство	109,0	102,9
Строительство	122,4	109,2
Розничная торговля	104,5	120,4
Грузооборот	103,2	103,3
Пассажирооборот	102,3	107,2
Связь	110,3	107,0

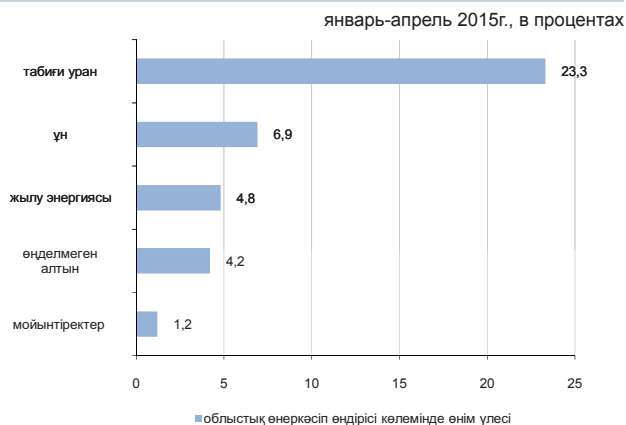

Сельское хозяйство

	Январь-апрель 2015г.	В % к соответствующему периоду предыдущего года
Забито в хозяйстве или реализовано на убой скота и птицы (в живом весе), тыс. тонн	28,1	110,9
Надоемо молока коровьего, тыс. тонн	84,9	104,8
Получено яиц куриных, млн. штук	222,1	131,8
Наличие основных зерновых культур – всего, тыс. тонн*	2 348,7	122,7
из них:		
пшеница	2 099,0	128,5
ячмень	209,1	90,6

*На 1 мая 2015г.

Индекс цен

	Апрель 2015г. к марту 2015г., %	Апрель 2015г. к декабрю 2014г., %
Индекс потребительских цен	100,1	101,2
Продовольственные товары	100,2	102,2
Непродовольственные товары	99,9	99,6
Платные услуги	100,1	101,5
Индекс цен предприятий-производителей промышленной продукции	99,6	98,9
Индекс цен реализации на продукцию сельского хозяйства	99,0	100,0
Индекс цен в строительстве	100,1	100,7
Индекс тарифов на перевозку грузов всеми видами транспорта	99,8	100,3
Индекс тарифов на услуги почтовые и курьерские для юридических лиц	100,0	100,0
Индекс тарифов на услуги связи для юридических лиц	99,5	99,3
Индекс цен на аренду коммерческой недвижимости	100,0	101,0

Актюбинская область

Социальное развитие

Население, человек (на 01.04.2015г.)	825 390
Родившиеся, человек (январь-март 2015г.)	4 630
Умершие, человек (январь-март 2015г.)	1 385
Прибыло, человек (январь-март 2015г.)	4 360
Выбыло, человек (январь-март 2015г.)	4 737

Занятое население, человек (I квартал 2015г.)	414 234
Наемные работники, в % к общей численности занятого населения (I квартал 2015г.)	76,9
Уровень безработицы, % (I квартал 2015г.)	5,0

Заработная плата, тенге (I квартал 2015г.)	100 915
Величина прожиточного минимума, тенге (апрель 2015г.)	17 222

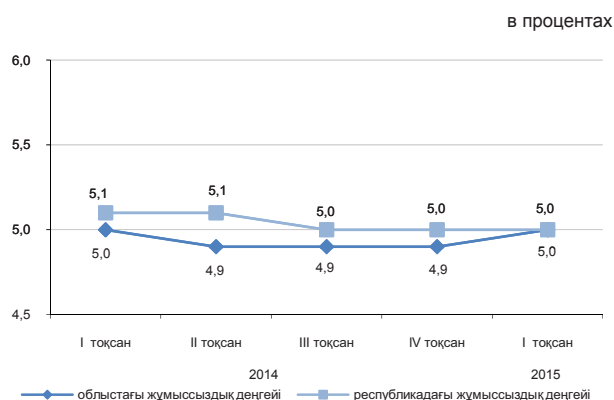

Реальный сектор экономики

	Январь-апрель 2015г. в % к январю-апрелю 2014г.	Январь-апрель 2014г. в % к январю-апрелю 2013г.
Промышленность	105,4	91,9
Сельское хозяйство	100,2	102,7
Строительство	100,6	104,2
Розничная торговля	102,6	105,9
Грузооборот	102,0	112,1
Пассажирооборот	101,3	105,1
Связь	104,9	110,1

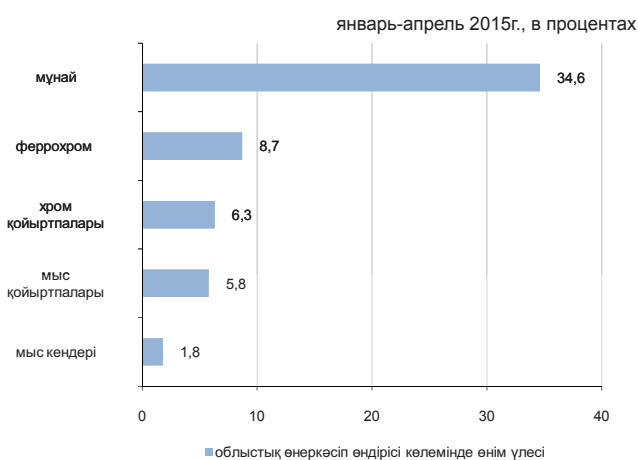

Сельское хозяйство

	Январь-апрель 2015г.	В % к соответствующему периоду предыдущего года
Забито в хозяйстве или реализовано на убой скота и птицы (в живом весе), тыс. тонн	37,7	101,7
Надоено молока коровьего, тыс. тонн	67,4	93,8
Получено яиц куриных, млн. штук	51,8	104,1
Наличие основных зерновых культур – всего, тыс. тонн*	168,1	69,8
из них:		
пшеница	151,8	68,7
ячмень	14,1	88,8

* На 1 мая 2015г.

Индекс цен

	Апрель 2015г. к марту 2015г., %	Апрель 2015г. к декабрю 2014г., %
Индекс потребительских цен	99,9	100,7
Продовольственные товары	100,1	101,4
Непродовольственные товары	99,5	99,2
Платные услуги	100,1	101,4
Индекс цен предприятий-производителей промышленной продукции	98,8	81,2
Индекс цен реализации на продукцию сельского хозяйства	98,0	100,2
Индекс цен в строительстве	100,3	101,1
Индекс тарифов на перевозку грузов всеми видами транспорта	98,2	98,2
Индекс тарифов на услуги почтовые и курьерские для юридических лиц	100,0	100,4
Индекс тарифов на услуги связи для юридических лиц	99,5	99,5
Индекс цен на аренду коммерческой недвижимости	100,1	100,2

Алматинская область

Социальное развитие

Население, человек (на 01.04.2015г.)	1 927 927
Родившиеся, человек (январь-март 2015г.)	11 534
Умершие, человек (январь-март 2015г.)	3 425
Прибыло, человек (январь-март 2015г.)	12 832
Выбыло, человек (январь-март 2015г.)	15 083
Занятое население, человек (I квартал 2015г.)	965 849
Наемные работники, в % к общей численности занятого населения (I квартал 2015г.)	61,6
Уровень безработицы, % (I квартал 2015г.)	4,8
Заработная плата, тенге (I квартал 2015г.)	85 035
Величина прожиточного минимума, тенге (апрель 2015г.)	19 951

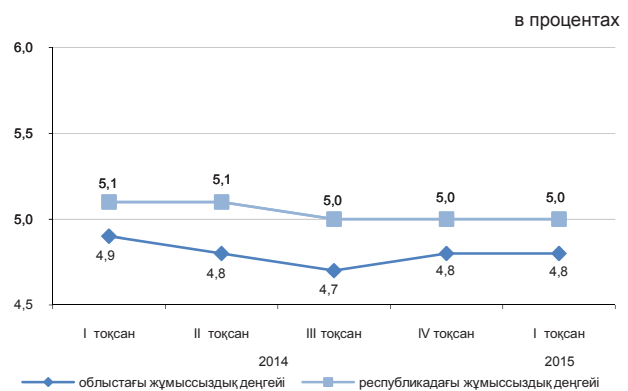

Реальный сектор экономики

	Январь-апрель 2015г. в % к январю-апрелю 2014г.	Январь-апрель 2014г. в % к январю-апрелю 2013г.
Промышленность	100,8	101,5
Сельское хозяйство	99,5	104,9
Строительство	130,4	128,8
Розничная торговля	100,5	119,1
Грузооборот	100,3	110,7
Пассажиروоборот	100,5	108,3
Связь	111,5	109,3

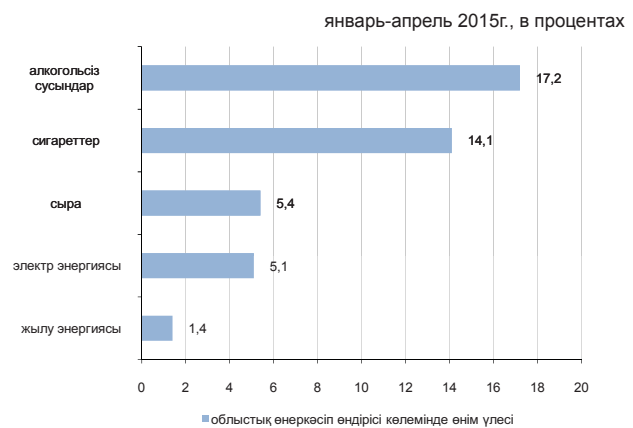

Сельское хозяйство

	Январь-апрель 2015г.	В % к соответствующему периоду предыдущего года
Забито в хозяйстве или реализовано на убой скота и птицы (в живом весе), тыс. тонн	79,0	92,3
Надоеено молока коровьего, тыс. тонн	190,2	103,8
Получено яиц куриных, млн.штук	311,6	104,9
Наличие основных зерновых культур – всего, тыс. тонн*	87,7	91,8
из них:		
кукуруза	47,3	в 2,2 раза
пшеница	18,1	107,3
ячмень	14,9	30,8

* На 1 мая 2015г.

Индекс цен

	Апрель 2015г. к марту 2015г., %	Апрель 2015г. к декабрю 2014г.
Индекс потребительских цен	99,8	100,7
Продовольственные товары	100,1	100,9
Непродовольственные товары	100,5	99,2
Платные услуги	98,8	101,8
Индекс цен предприятий-производителей промышленной продукции	99,7	98,6
Индекс цен реализации на продукцию сельского хозяйства	100,7	100,8
Индекс цен в строительстве	100,0	100,5
Индекс тарифов на перевозку грузов всеми видами транспорта	100,6	99,2
Индекс тарифов на услуги почтовые и курьерские для юридических лиц	100,0	100,0
Индекс тарифов на услуги связи для юридических лиц	95,7	95,7
Индекс цен на аренду коммерческой недвижимости	100,4	105,4

Атырауская область

Социальное развитие

Население, человек (на 01.04.2015г.)	584 387
Родившиеся, человек (январь-март 2015г.)	3 702
Умершие, человек (январь-март 2015г.)	846
Прибыло, человек (январь-март 2015г.)	2 823
Выбыло, человек (январь-март 2015г.)	2 765
Занятое население, человек (I квартал 2015г.)	283 747
Наемные работники, в % к общей численности занятого населения (I квартал 2015г.)	88,3
Уровень безработицы, % (I квартал 2015г.)	5,0
Заработная плата, тенге (I квартал 2015г.)	217 003
Величина прожиточного минимума, тенге (апрель 2015г.)	19 268

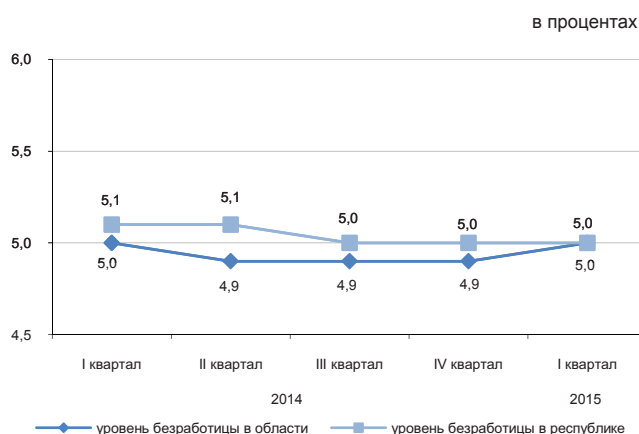

Реальный сектор экономики

	Январь-апрель 2015г. в % к январю-апрелю 2014г.	Январь-апрель 2014г. в % к январю-апрелю 2013г.
Промышленность	102,4	99,4
Сельское хозяйство	101,7	101,6
Строительство	81,8	86,6
Розничная торговля	100,4	113,5
Грузооборот	103,9	103,2
Пассажиروоборот	100,6	107,1
Связь	109,8	117,8

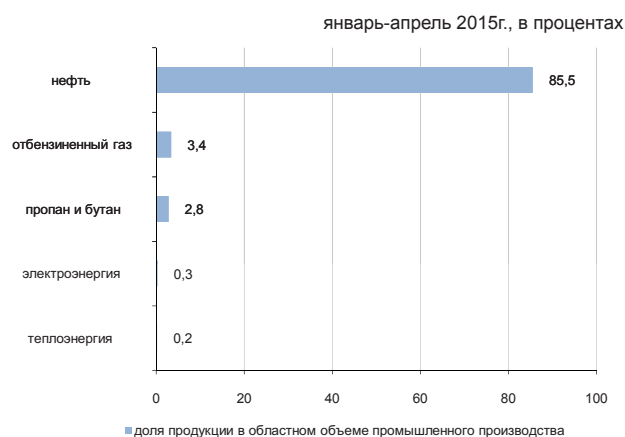

Сельское хозяйство

	Январь-апрель 2015г.	В % к соответствующему периоду предыдущего года
Забито в хозяйстве или реализовано на убой скота и птицы (в живом весе), тыс. тонн	13,1	100,1
Надоемо молока коровьего, тыс. тонн	13,7	101,0
Получено яиц куриных, млн. штук	10,8	в 2,7 раза
Наличие основных зерновых культур – всего, тонн*	49,0	9,4
в том числе:		
пшеница	49,0	-

* На 1 мая 2015г.

Индекс цен

	Апрель 2015г. к марту 2015г., %	Апрель 2015г. к декабрю 2014г., %
Индекс потребительских цен	100,4	101,6
Продовольственные товары	100,4	101,5
Непродовольственные товары	100,5	102,1
Платные услуги	100,2	101,3
Индекс цен предприятий-производителей промышленной продукции	98,1	73,0
Индекс цен реализации на продукцию сельского хозяйства	100,5	102,7
Индекс цен в строительстве	100,1	100,7
Индекс тарифов на перевозку грузов всеми видами транспорта	100,1	101,1
Индекс тарифов на услуги почтовые и курьерские для юридических лиц	100,0	100,0
Индекс тарифов на услуги связи для юридических лиц	99,7	99,7
Индекс цен на аренду коммерческой недвижимости	100,3	100,5

Западно-Казахстанская область

Социальное развитие

Население, человек (на 01.04.2015г.)	631 070
Родившиеся, человек (январь-март 2015г.)	2 932
Умершие, человек (январь-март 2015г.)	1 392
Прибыло, человек (январь-март 2015г.)	3 501
Выбыло, человек (январь-март 2015г.)	3 922
Занятое население, человек (I квартал 2015г.)	316 949
Наемные работники, в % к общей численности занятого населения (I квартал 2015г.)	62,5
Уровень безработицы, % (I квартал 2015г.)	5,0
Зарботная плата, тенге (I квартал 2015г.)	108 243
Величина прожиточного минимума, тенге (апрель 2015г.)	17 251

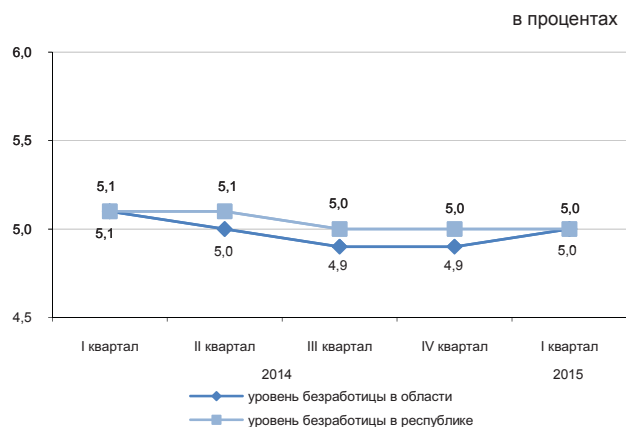

Промышленное производство

	Январь-апрель 2015г. в % к январю-апрелю 2014г.	Январь-апрель 2014г. в % к январю-апрелю 2013г.
Промышленность	97,9	103,3
Сельское хозяйство	102,5	104,5
Строительство	130,4	135,8
Розничная торговля	102,0	111,5
Грузооборот	101,0	103,7
Пассажиروоборот	103,1	107,6
Связь	101,6	106,4

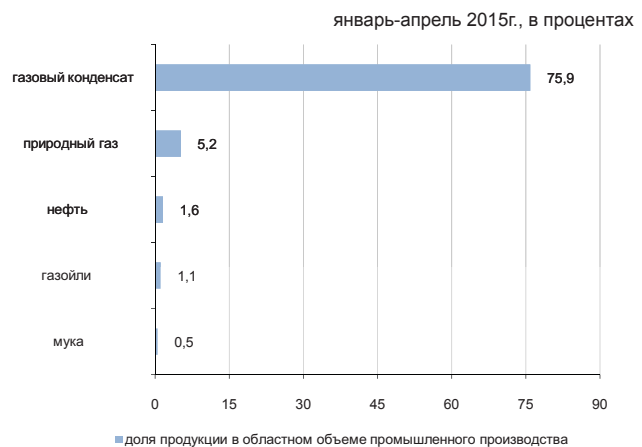

Сельское хозяйство

	Январь-апрель 2015г.	В % к соответствующему периоду предыдущего года
Забито в хозяйстве или реализовано на убой скота и птицы (в живом весе), тыс. тонн	19,5	103,8
Надоеено молока коровьего, тыс. тонн	37,5	100,0
Получено яиц куриных, млн. штук	46,7	97,5
Наличие основных зерновых культур – всего, тыс. тонн*	182,5	75,1
из них:		
пшеница	159,4	71,0
ячмень	13,6	101,4

* На 1 мая 2015г.

Индекс цен

	Апрель 2015г. к марту 2015г., %	Апрель 2015г. к декабрю 2014г., %
Индекс потребительских цен	100,3	101,3
Продовольственные товары	100,3	101,7
Непродовольственные товары	100,1	99,9
Платные услуги	100,3	102,2
Индекс цен предприятий-производителей промышленной продукции	96,9	72,1
Индекс цен реализации на продукцию сельского хозяйства	100,3	100,9
Индекс цен в строительстве	100,2	101,0
Индекс тарифов на перевозку грузов всеми видами транспорта	99,9	101,3
Индекс тарифов на услуги почтовые и курьерские для юридических лиц	100,0	100,0
Индекс тарифов на услуги связи для юридических лиц	100,7	100,7
Индекс цен на аренду коммерческой недвижимости	99,8	101,8

Жамбылская область

Социальное развитие

Население, человек (на 01.04.2015г.)	1 101 182
Родившиеся, человек (январь-март 2015г.)	6 650
Умершие, человек (январь-март 2015г.)	1 767
Прибыло, человек (январь-март 2015г.)	4 580
Выбыло, человек (январь-март 2015г.)	7 021
Занятое население, человек (I квартал 2015г.)	517 881
Наемные работники, в % к общей численности занятого населения (I квартал 2015г.)	52,4
Уровень безработицы, % (I квартал 2015г.)	4,9
Заработная плата, тенге (I квартал 2015г.)	79 894
Величина прожиточного минимума, тенге (апрель 2015г.)	17 173

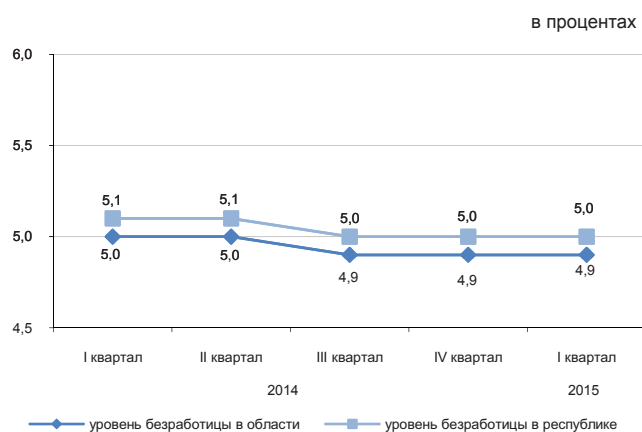

Реальный сектор экономики

	Январь-апрель 2015г. в % к январю-апрелю 2014г.	Январь-апрель 2014г. в % к январю-апрелю 2013г.
Промышленность	94,5	101,8
Сельское хозяйство	102,9	103,8
Строительство	101,5	127,7
Розничная торговля	109,6	124,8
Грузооборот	106,0	101,0
Пассажирооборот	105,4	112,3
Связь	95,7	110,4

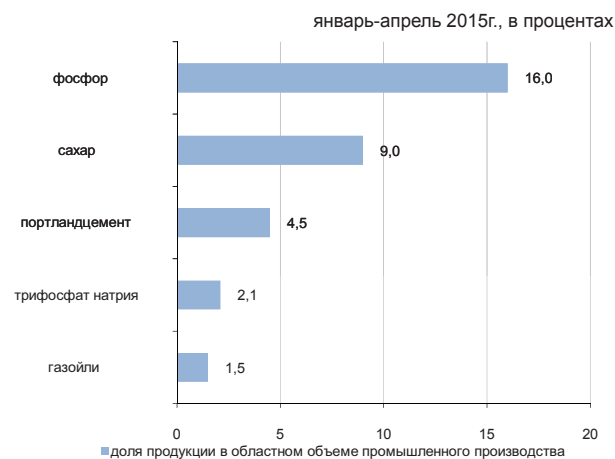

Сельское хозяйство

	Январь-апрель 2015г.	В % к соответствующему периоду предыдущего года
Забито в хозяйстве или реализовано на убой скота и птицы (в живом весе), тыс. тонн	26,6	102,8
Надоеено молока коровьего, тыс. тонн	70,6	101,4
Получено яиц куриных, млн. штук	30,3	114,6
Наличие основных зерновых культур – всего, тыс. тонн*	16,7	69,7
из них:		
ячмень	9,8	60,2
пшеница	6,7	105,8

* На 1 мая 2015г.

Индекс цен

	Апрель 2015г. к марту 2015г., %	Апрель 2015г. к декабрю 2014г., %
Индекс потребительских цен	99,7	101,5
Продовольственные товары	99,8	101,1
Непродовольственные товары	100,0	99,5
Платные услуги	99,3	103,6
Индекс цен предприятий-производителей промышленной продукции	99,7	99,2
Индекс цен реализации на продукцию сельского хозяйства	100,5	101,2
Индекс цен в строительстве	100,4	100,7
Индекс тарифов на перевозку грузов всеми видами транспорта	100,0	99,8
Индекс тарифов на услуги почтовые и курьерские для юридических лиц	100,0	100,0
Индекс тарифов на услуги связи для юридических лиц	99,3	99,0
Индекс цен на аренду коммерческой недвижимости	99,7	102,1

Карагандинская область

Социальное развитие

Население, человек (на 01.04.2015г.)	1 379 747
Родившиеся, человек (январь-март 2015г.)	5 629
Умершие, человек (январь-март 2015г.)	3 568
Прибыло, человек (январь-март 2015г.)	7 802
Выбыло, человек (январь-март 2015г.)	8 414

Занятое население, человек (I квартал 2015г.)	689 197
Наемные работники, в % к общей численности занятого населения (I квартал 2015г.)	86,5
Уровень безработицы, % (I квартал 2015г.)	5,0

Зарботная плата, тенге (I квартал 2015г.)	108 110
Величина прожиточного минимума, тенге (апрель 2015г.)	18 032

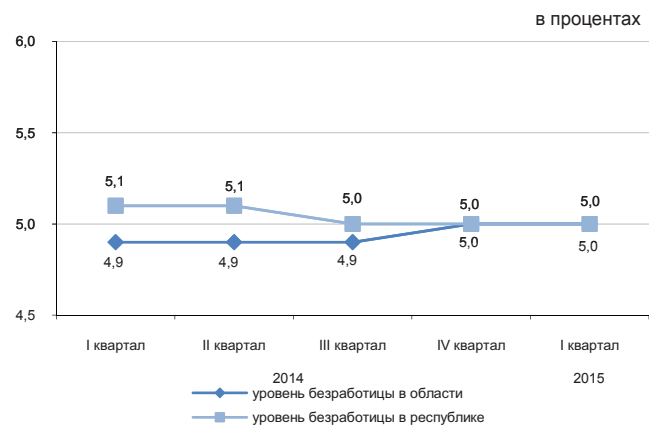

Реальный сектор экономики

	Январь-апрель 2015г. в % к январю-апрелю 2014г.	Январь-апрель 2014г. в % к январю-апрелю 2013г.
Промышленность	111,7	101,5
Сельское хозяйство	104,8	105,1
Строительство	71,1	102,8
Розничная торговля	100,7	110,3
Грузооборот	99,7	102,6
Пассажиروоборот	100,5	110,1
Связь	106,0	107,2

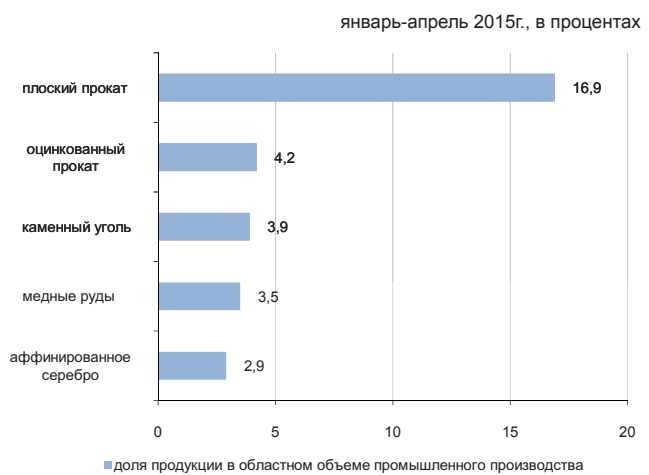

Сельское хозяйство

	Январь-апрель 2015г.	В % к соответствующему периоду предыдущего года
Забито в хозяйстве или реализовано на убой скота и птицы (в живом весе), тыс. тонн	29,3	103,6
Надоеено молока коровьего, тыс. тонн	86,2	106,1
Получено яиц куриных, млн. штук	208,1	111,1
Наличие основных зерновых культур – всего, тыс. тонн*	263,1	86,2
из них:		
пшеница	218,3	91,7
ячмень	29,6	58,7

* На 1 мая 2015г.

Индекс цен

	Апрель 2015г. к марту 2015г., %	Апрель 2015г. к декабрю 2014г., %
Индекс потребительских цен	100,4	101,5
Продовольственные товары	100,7	101,9
Непродовольственные товары	100,5	99,6
Платные услуги	99,9	102,8
Индекс цен предприятий-производителей промышленной продукции	99,8	97,7
Индекс цен реализации на продукцию сельского хозяйства	98,7	99,6
Индекс цен в строительстве	100,1	99,6
Индекс тарифов на перевозку грузов всеми видами транспорта	100,6	101,9
Индекс тарифов на услуги почтовые и курьерские для юридических лиц	100,0	100,0
Индекс тарифов на услуги связи для юридических лиц	99,6	99,6
Индекс цен на аренду коммерческой недвижимости	99,9	101,1

Костанайская область

Социальное развитие

Население, человек (на 01.04.2015г.)	881 783
Родившиеся, человек (январь-март 2015г.)	2 848
Умершие, человек (январь-март 2015г.)	2 386
Прибыло, человек (январь-март 2015г.)	6 962
Выбыло, человек (январь-март 2015г.)	7 097
Занятое население, человек (I квартал 2015г.)	497 163
Наемные работники, в % к общей численности занятого населения (I квартал 2015г.)	63,6
Уровень безработицы, % (I квартал 2015г.)	5,0
Заработная плата, тенге (I квартал 2015г.)	85 602
Величина прожиточного минимума, тенге (апрель 2015г.)	18 028

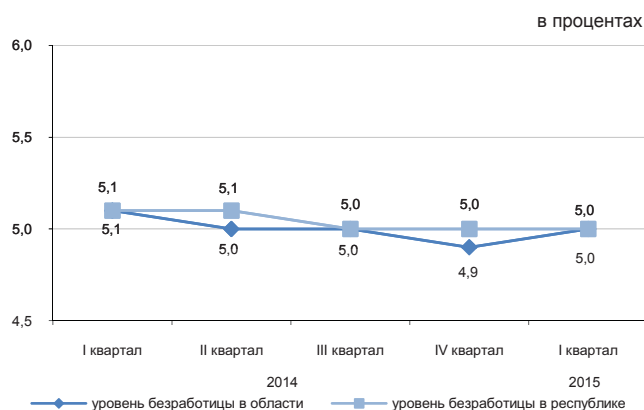

Реальный сектор экономики

	Январь-апрель 2015г. в % к январю-апрелю 2014г.	Январь-апрель 2014г. в % к январю-апрелю 2013г.
Промышленность	99,0	99,2
Сельское хозяйство	103,1	97,7
Строительство	101,6	85,0
Розничная торговля	102,9	123,9
Грузооборот	100,6	109,3
Пассажиروоборот	105,0	108,1
Связь	107,6	106,7

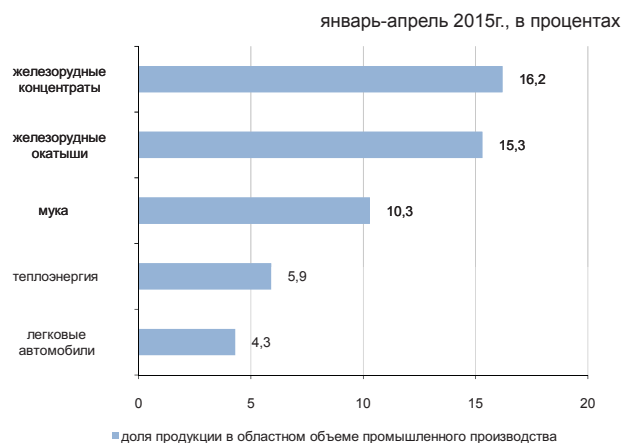

Сельское хозяйство

	Январь-апрель 2015г.	В % к соответствующему периоду предыдущего года
Забито в хозяйстве или реализовано на убой скота и птицы (в живом весе), тыс. тонн	32,5	99,3
Надоено молока коровьего, тыс. тонн	107,2	103,4
Получено яиц куриных, млн. штук	189,2	127,4
Наличие основных зерновых культур – всего, тыс. тонн*	2 759,3	107,3
из них:		
пшеница	2 566,8	107,6
ячмень	145,7	110,9

* На 1 мая 2015г.

Индекс цен

	Апрель 2015г. к марту 2015г., %	Апрель 2015г. к декабрю 2014г., %
Индекс потребительских цен	100,3	101,1
Продовольственные товары	100,5	101,6
Непродовольственные товары	100,5	99,0
Платные услуги	100,1	102,6
Индекс цен предприятий-производителей промышленной продукции	98,1	94,1
Индекс цен реализации на продукцию сельского хозяйства	98,6	97,2
Индекс цен в строительстве	100,1	100,4
Индекс тарифов на перевозку грузов всеми видами транспорта	99,9	99,9
Индекс тарифов на услуги почтовые и курьерские для юридических лиц	100,0	100,0
Индекс тарифов на услуги связи для юридических лиц	99,5	99,5
Индекс цен на аренду коммерческой недвижимости	100,0	100,0

Кызылординская область

Социальное развитие

Население, человек (на 01.04.2015г.)	755 703
Родившиеся, человек (январь-март 2015г.)	4 577
Умершие, человек (январь-март 2015г.)	1 043
Прибыло, человек (январь-март 2015г.)	3 456
Выбыло, человек (январь-март 2015г.)	4 435
Занятое население, человек (I квартал 2015г.)	349 247
Наемные работники, в % к общей численности занятого населения (I квартал 2015г.)	66,1
Уровень безработицы, % (I квартал 2015г.)	5,0
Зарботная плата, тенге (I квартал 2015г.)	102 070
Величина прожиточного минимума, тенге (апрель 2015г.)	17 760

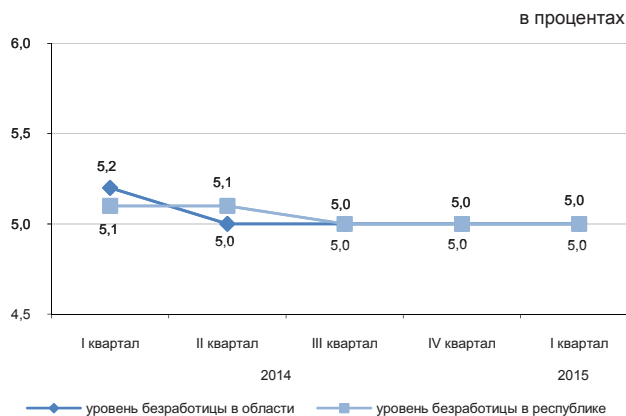

Реальный сектор экономики

	Январь-апрель 2015г. в % к январю-апрелю 2014г.	Январь-апрель 2014г. в % к январю-апрелю 2013г.
Промышленность	100,0	95,7
Сельское хозяйство	101,3	104,7
Строительство	108,7	55,0
Розничная торговля	104,4	125,0
Грузооборот	100,1	102,2
Пассажиروоборот	105,0	112,5
Связь	109,0	105,3

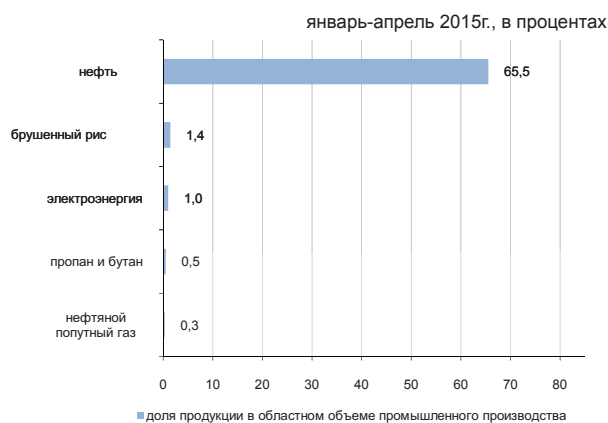

Сельское хозяйство

	Январь-апрель 2015г.	В % к соответствующему периоду предыдущего года
Забито в хозяйстве или реализовано на убой скота и птицы (в живом весе), тыс. тонн	9,5	101,2
Надоено молока коровьего, тыс. тонн	22,1	101,6
Получено яиц куриных, млн. штук	1,1	101,0
Наличие основных зерновых культур – всего, тыс. тонн*	105,0	136,8
из них:		
рис	102,8	136,2

* На 1 мая 2015г.

Индекс цен

	Апрель 2015г. к марту 2015г., %	Апрель 2015г. к декабрю 2014г., %
Индекс потребительских цен	100,1	101,3
Продовольственные товары	99,9	101,6
Непродовольственные товары	100,0	100,5
Платные услуги	100,3	101,6
Индекс цен предприятий-производителей промышленной продукции	93,1	73,8
Индекс цен реализации на продукцию сельского хозяйства	99,5	100,5
Индекс цен в строительстве	100,3	100,6
Индекс тарифов на перевозку грузов всеми видами транспорта	100,0	100,1
Индекс тарифов на услуги почтовые и курьерские для юридических лиц	100,0	100,0
Индекс тарифов на услуги связи для юридических лиц	93,8	93,8
Индекс цен на аренду коммерческой недвижимости	100,5	100,0

Мангистауская область

Социальное развитие

Население, человек (на 01.04.2015г.)	611 409
Родившиеся, человек (январь-март 2015г.)	4 230
Умершие, человек (январь-март 2015г.)	714
Прибыло, человек (январь-март 2015г.)	3 705
Выбыло, человек (январь-март 2015г.)	2 704
Занятое население, человек (I квартал 2015г.)	272 257
Наемные работники, в % к общей численности занятого населения (I квартал 2015г.)	92,3
Уровень безработицы, % (I квартал 2015г.)	5,2
Заработная плата, тенге (I квартал 2015г.)	229 167
Величина прожиточного минимума, тенге (апрель 2015г.)	23 217

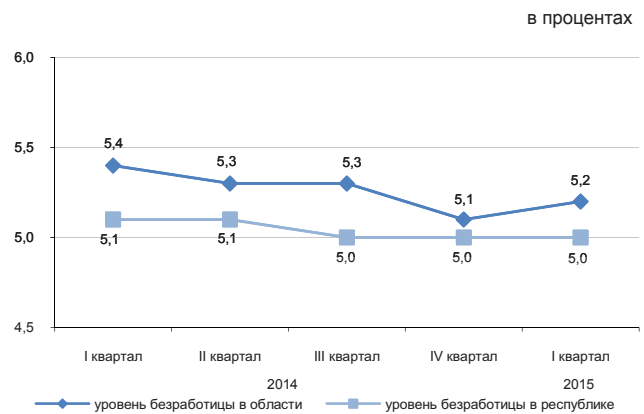

Реальный сектор экономики

	Январь-апрель 2015г. в % к январю-апрелю 2014г.	Январь-апрель 2014г. в % к январю-апрелю 2013г.
Промышленность	100,3	104,1
Сельское хозяйство	100,0	101,8
Строительство	108,8	89,4
Розничная торговля	105,5	124,3
Грузооборот	100,4	106,4
Пассажиروоборот	100,9	100,4
Связь	129,4	118,5

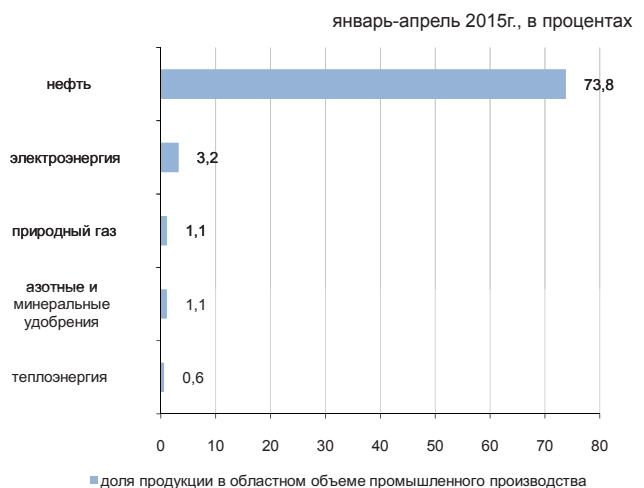

Сельское хозяйство

	Январь-апрель 2015г.	В % к соответствующему периоду предыдущего года
Забито в хозяйстве или реализовано на убой скота и птицы (в живом весе), тыс. тонн	3,3	104,5
Надоеено молока коровьего, тыс. тонн	0,5	119,6
Получено яиц куриных, млн. штук	0,5	в 2,8 раза
Наличие основных зерновых культур – всего, тыс. тонн*	12,1	63,8
в том числе:		
пшеница	12,1	63,8

* На 1 мая 2015г.

Индекс цен

	Апрель 2015г. к марту 2015г., %	Апрель 2015г. к декабрю 2014г., %
Индекс потребительских цен	100,2	102,0
Продовольственные товары	100,1	101,8
Непродовольственные товары	100,4	100,4
Платные услуги	100,1	104,1
Индекс цен предприятий-производителей промышленной продукции	96,8	75,0
Индекс цен реализации на продукцию сельского хозяйства	99,6	105,1
Индекс цен в строительстве	100,1	101,3
Индекс тарифов на перевозку грузов всеми видами транспорта	100,0	100,0
Индекс тарифов на услуги почтовые и курьерские для юридических лиц	100,0	100,0
Индекс тарифов на услуги связи для юридических лиц	100,5	100,5
Индекс цен на аренду коммерческой недвижимости	100,0	100,1

Южно-Казахстанская область

Социальное развитие

Население, человек (на 01.04.2015г.)	2 800 174
Родившиеся, человек (январь-март 2015г.)	19 230
Умершие, человек (январь-март 2015г.)	3 770
Прибыло, человек (январь-март 2015г.)	13 652
Выбыло, человек (январь-март 2015г.)	17 342

Занятое население, человек (I квартал 2015г.)	1 199 000
Наемные работники, в % к общей численности занятого населения (I квартал 2015г.)	54,8
Уровень безработицы, % (I квартал 2015г.)	5,3

Заработная плата, тенге (I квартал 2015г.)	81 166
Величина прожиточного минимума, тенге (апрель 2015г.)	17 731

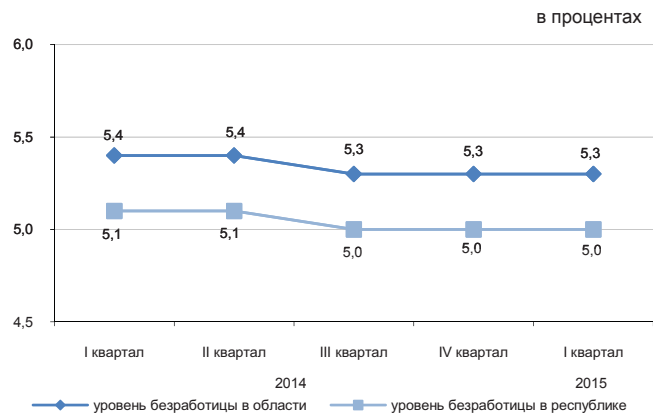

Реальный сектор экономики

	Январь-апрель 2015г. в % к январю-апрелю 2014г.	Январь-апрель 2014г. в % к январю-апрелю 2013г.
Промышленность	101,7	103,3
Сельское хозяйство	104,1	103,5
Строительство	100,4	127,0
Розничная торговля	104,0	128,7
Грузооборот	105,1	111,8
Пассажиروоборот	104,0	106,2
Связь	106,5	104,8

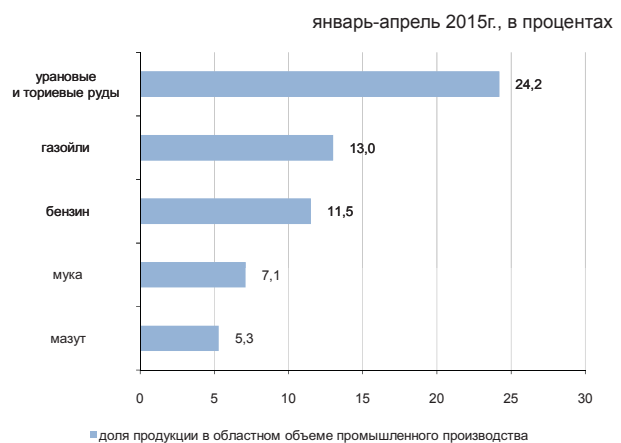

Сельское хозяйство

	Январь-апрель 2015г.	В % к соответствующему периоду предыдущего года
Забито в хозяйстве или реализовано на убой скота и птицы (в живом весе), тыс. тонн	65,6	105,9
Надоено молока коровьего, тыс. тонн	201,9	101,5
Получено яиц куриных, млн. штук	89,9	114,2
Наличие основных зерновых культур – всего, тыс. тонн*	96,6	127,3
из них:		
пшеница	92,0	124,3

* На 1 мая 2015г.

Индекс цен

	Апрель 2015г. к марту 2015г., %	Апрель 2015г. к декабрю 2014г., %
Индекс потребительских цен	100,2	101,2
Продовольственные товары	100,3	101,7
Непродовольственные товары	100,2	99,3
Платные услуги	100,1	102,3
Индекс цен предприятий-производителей промышленной продукции	99,7	98,7
Индекс цен реализации на продукцию сельского хозяйства	100,1	100,0
Индекс цен в строительстве	100,1	100,3
Индекс тарифов на перевозку грузов всеми видами транспорта	100,0	99,9
Индекс тарифов на услуги почтовые и курьерские для юридических лиц	100,0	100,0
Индекс тарифов на услуги связи для юридических лиц	99,4	99,4
Индекс цен на аренду коммерческой недвижимости	101,0	101,3

Павлодарская область

Социальное развитие

Население, человек (на 01.04.2015г.)	756 489
Родившиеся, человек (январь-март 2015г.)	3 002
Умершие, человек (январь-март 2015г.)	1 851
Прибыло, человек (январь-март 2015г.)	4 577
Выбыло, человек (январь-март 2015г.)	5 017
Занятое население, человек (I квартал 2015г.)	418 168
Наемные работники, в % к общей численности занятого населения (I квартал 2015г.)	79,9
Уровень безработицы, % (I квартал 2015г.)	4,8
Заработная плата, тенге (I квартал 2015г.)	100 028
Величина прожиточного минимума, тенге (апрель 2015г.)	16 996

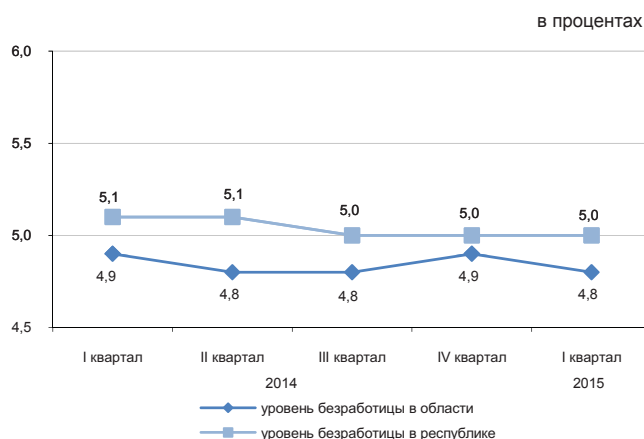

Реальный сектор экономики

	Январь-апрель 2015г. в % к январю-апрелю 2014г.	Январь-апрель 2014г. в % к январю-апрелю 2013г.
Промышленность	96,1	99,8
Сельское хозяйство	107,1	102,6
Строительство	112,1	178,6
Розничная торговля	106,1	108,5
Грузооборот	105,0	103,0
Пассажиरोоборот	102,5	100,7
Связь	107,0	104,8

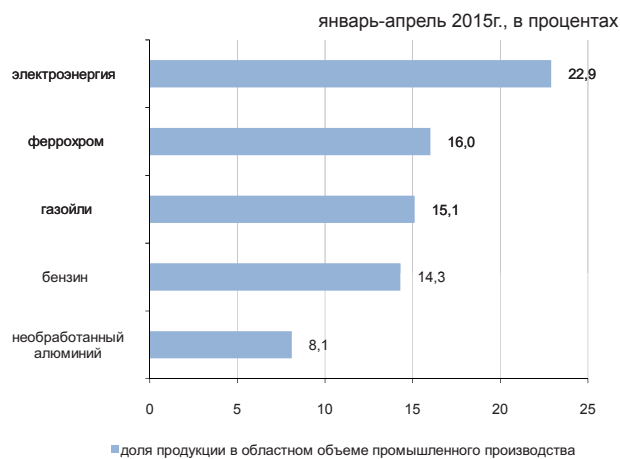

Сельское хозяйство

	Январь-апрель 2015г.	В % к соответствующему периоду предыдущего года
Забито в хозяйстве или реализовано на убой скота и птицы (в живом весе), тыс. тонн	23,1	112,0
Надоеено молока коровьего, тыс. тонн	84,6	102,1
Получено яиц куриных, млн.штук	37,6	103,6
Наличие основных зерновых культур – всего, тыс. тонн*	252,2	79,2
из них:		
пшеница	193,5	84,2
ячмень	31,3	66,5

* На 1 мая 2015г.

Индекс цен

	Апрель 2015г. к марту 2015г., %	Апрель 2015г. к декабрю 2014г., %
Индекс потребительских цен	99,9	100,9
Продовольственные товары	100,0	100,9
Непродовольственные товары	99,8	100,1
Платные услуги	99,9	101,6
Индекс цен предприятий-производителей промышленной продукции	99,8	101,4
Индекс цен реализации на продукцию сельского хозяйства	100,0	99,1
Индекс цен в строительстве	100,0	100,7
Индекс тарифов на перевозку грузов всеми видами транспорта	100,0	99,8
Индекс тарифов на услуги почтовые и курьерские для юридических лиц	100,0	100,0
Индекс тарифов на услуги связи для юридических лиц	99,8	99,8
Индекс цен на аренду коммерческой недвижимости	99,6	99,1

Северо-Казахстанская область

Социальное развитие

в процентах

Население, человек (на 01.04.2015г.)	571 275
Родившиеся, человек (январь-март 2015г.)	2 005
Умершие, человек (январь-март 2015г.)	1 693
Прибыло, человек (январь-март 2015г.)	4 863
Выбыло, человек (январь-март 2015г.)	5 659

Занятое население, человек (I квартал 2015г.)	316 414
Наемные работники, в % к общей численности занятого населения (I квартал 2015г.)	67,5
Уровень безработицы, % (I квартал 2015г.)	4,9

Заработная плата, тенге (I квартал 2015г.)	77 618
Величина прожиточного минимума, тенге (апрель 2015г.)	17 759

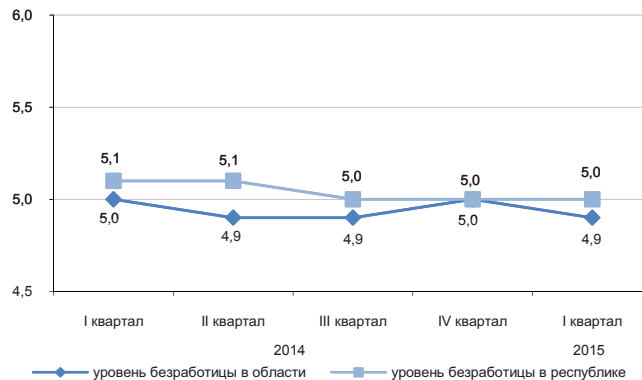

Реальный сектор экономики

	Январь-апрель 2015г. в % к январю-апрелю 2014г.	Январь-апрель 2014г. в % к январю-апрелю 2013г.
Промышленность	101,1	103,5
Сельское хозяйство	105,5	104,6
Строительство	141,1	97,2
Розничная торговля	104,3	121,7
Грузооборот	105,9	101,6
Пассажирооборот	100,3	105,0
Связь	106,8	106,6

январь-апрель 2015г., в процентах

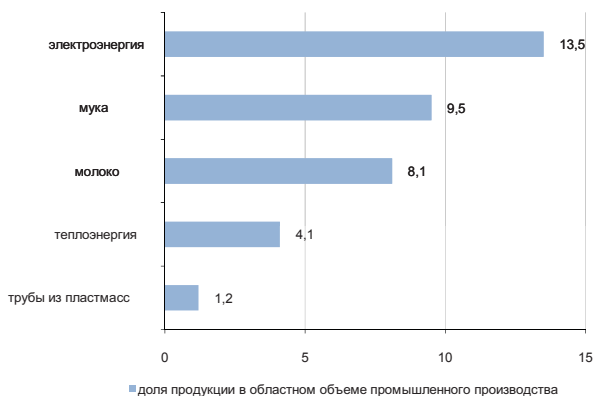

Сельское хозяйство

	Январь-апрель 2015г.	В % к соответствующему периоду предыдущего года
Забито в хозяйстве или реализовано на убой скота и птицы (в живом весе), тыс. тонн	24,2	102,5
Надоено молока коровьего, тыс. тонн	103,0	105,3
Получено яиц куриных, млн. штук	169,9	121,5
Наличие основных зерновых культур – всего, тыс. тонн*	2 245,0	113,6
из них:		
пшеница	1 889,3	110,9
ячмень	240,4	127,5

* На 1 мая 2015г.

Индекс цен

	Апрель 2015г. к марту 2015г., %	Апрель 2015г. к декабрю 2014г., %
Индекс потребительских цен	100,1	101,0
Продовольственные товары	100,4	102,1
Непродовольственные товары	100,1	100,2
Платные услуги	99,8	100,4
Индекс цен предприятий-производителей промышленной продукции	99,3	100,8
Индекс цен реализации на продукцию сельского хозяйства	99,0	100,2
Индекс цен в строительстве	100,0	100,6
Индекс тарифов на перевозку грузов всеми видами транспорта	98,8	100,5
Индекс тарифов на услуги почтовые и курьерские для юридических лиц	100,0	100,0
Индекс тарифов на услуги связи для юридических лиц	94,8	94,8
Индекс цен на аренду коммерческой недвижимости	99,9	102,7

Восточно-Казахстанская область

Социальное развитие

Население, человек (на 01.04.2015г.)	1 395 456
Родившиеся, человек (январь-март 2015г.)	5 390
Умершие, человек (январь-март 2015г.)	3 638
Прибыло, человек (январь-март 2015г.)	9 265
Выбыло, человек (январь-март 2015г.)	10 885
Занятое население, человек (I квартал 2015г.)	701 157
Наемные работники, в % к общей численности занятого населения (I квартал 2015г.)	68,2
Уровень безработицы, % (I квартал 2015г.)	4,8
Заработная плата, тенге (I квартал 2015г.)	96 361
Величина прожиточного минимума, тенге (апрель 2015г.)	19 038

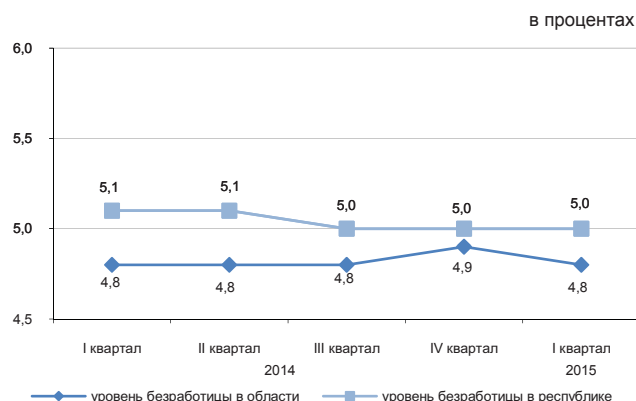

Реальный сектор экономики

	Январь-апрель 2015г. в % к январю-апрелю 2014г.	Январь-апрель 2014г. в % к январю-апрелю 2013г.
Промышленность	92,4	102,0
Сельское хозяйство	102,6	105,3
Строительство	108,8	114,2
Розничная торговля	104,7	105,8
Грузооборот	106,2	110,2
Пассажиروоборот	103,0	101,4
Связь	100,2	105,4

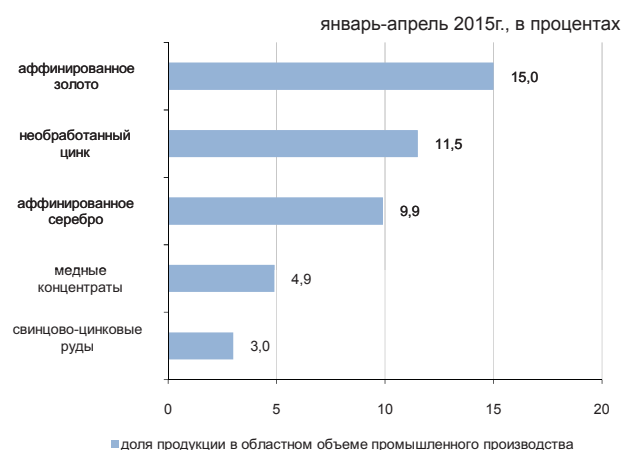

Сельское хозяйство

	Январь-апрель 2015г.	В % к соответствующему периоду предыдущего года
Забито в хозяйстве или реализовано на убой скота и птицы (в живом весе), тыс. тонн	54,1	103,8
Надоеено молока коровьего, тыс. тонн	187,6	101,7
Получено яиц куриных, млн.штук	35,9	86,3
Наличие основных зерновых культур – всего, тыс. тонн*	396,3	108,7
из них:		
пшеница	295,6	109,2
ячмень	54,1	94,4

* На 1 мая 2015г.

Индекс цен

	Апрель 2015г. к марту 2015г., %	Апрель 2015г. к декабрю 2014г., %
Индекс потребительских цен	100,2	101,2
Продовольственные товары	100,3	101,5
Непродовольственные товары	100,1	99,4
Платные услуги	100,3	102,4
Индекс цен предприятий-производителей промышленной продукции	99,1	99,7
Индекс цен реализации на продукцию сельского хозяйства	99,9	98,7
Индекс цен в строительстве	100,1	100,7
Индекс тарифов на перевозку грузов всеми видами транспорта	98,0	97,6
Индекс тарифов на услуги почтовые и курьерские для юридических лиц	100,0	100,0
Индекс тарифов на услуги связи для юридических лиц	99,9	100,2
Индекс цен на аренду коммерческой недвижимости	99,9	100,2

г. Астана

Социальное развитие

Население, человек (на 01.04.2015г.)	858 302
Родившиеся, человек (январь-март 2015г.)	5 905
Умершие, человек (январь-март 2015г.)	954
Прибыло, человек (январь-март 2015г.)	9 057
Выбыло, человек (январь-март 2015г.)	8 588
Занятое население, человек (I квартал 2015г.)	442 310
Наемные работники, в % к общей численности занятого населения (I квартал 2015г.)	93,7
Уровень безработицы, % (I квартал 2015г.)	5,1
Заработная плата, тенге (I квартал 2015г.)	171 544
Величина прожиточного минимума, тенге (апрель 2015г.)	21 975

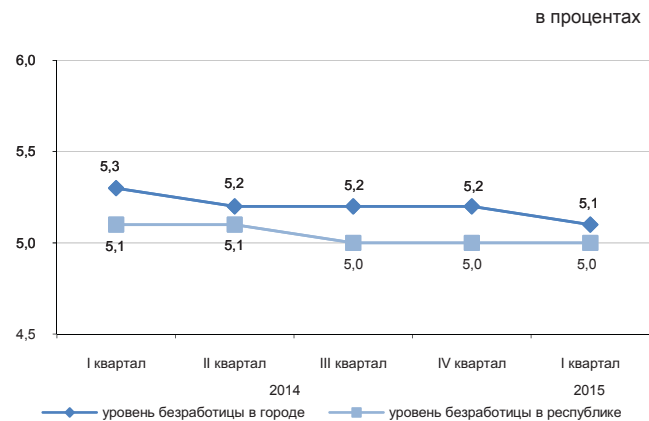

Реальный сектор экономики

	Январь-апрель 2015г. в % к январю-апрелю 2014г.	Январь-апрель 2014г. в % к январю-апрелю 2013г.
Промышленность	114,8	75,2
Сельское хозяйство	81,0	90,8
Строительство	112,7	102,1
Розничная торговля	104,2	117,7
Грузооборот	102,7	119,9
Пассажиروоборот	104,0	113,7
Связь	104,2	109,2

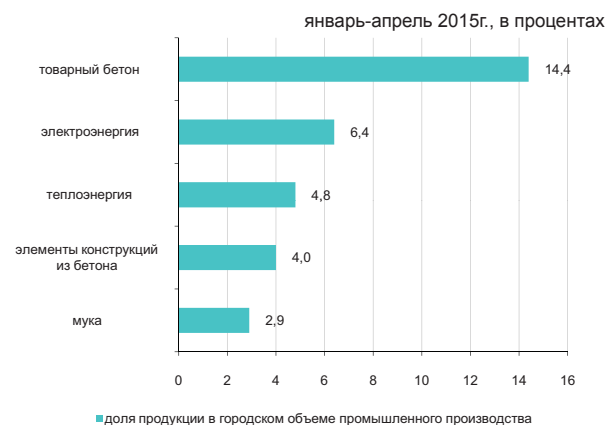

Сельское хозяйство

	Январь-апрель 2015г.	В % к соответствующему периоду предыдущего года
Забито в хозяйстве или реализовано на убой скота и птицы (в живом весе), тонн	94,6	137,9
Надоено молока коровьего, тонн	159,3	28,9
Получено яиц куриных, тыс. штук	60,2	98,2
Наличие основных зерновых культур – всего, тыс. тонн*	48,7	108,5
из них:		
пшеница	46,0	104,4

* На 1 мая 2015г.

Индекс цен

	Апрель 2015г. к марту 2015г., %	Апрель 2015г. к декабрю 2014г., %
Индекс потребительских цен	100,1	101,4
Продовольственные товары	100,6	103,5
Непродовольственные товары	100,1	99,2
Платные услуги	99,4	101,2
Индекс цен предприятий-производителей промышленной продукции	99,1	100,7
Индекс цен реализации на продукцию сельского хозяйства	-	-
Индекс цен в строительстве	99,8	100,6
Индекс тарифов на перевозку грузов всеми видами транспорта	99,4	99,4
Индекс тарифов на услуги почтовые и курьерские для юридических лиц	100,0	100,0
Индекс тарифов на услуги связи для юридических лиц	99,3	99,3
Индекс цен на аренду коммерческой недвижимости	100,0	101,4

г. Алматы

Социальное развитие

Население, человек (на 01.04.2015г.)	1 657 151
Родившиеся, человек (январь-март 2015г.)	6 890
Умершие, человек (январь-март 2015г.)	2 827
Прибыло, человек (январь-март 2015г.)	23 973
Выбыло, человек (январь-март 2015г.)	13 219
Занятое население, человек (I квартал 2015г.)	833 697
Наемные работники, в % к общей численности занятого населения (I квартал 2015г.)	92,2
Уровень безработицы, % (I квартал 2015г.)	5,4
Заработная плата, тенге (I квартал 2015г.)	152 724
Величина прожиточного минимума, тенге (апрель 2015г.)	21 727

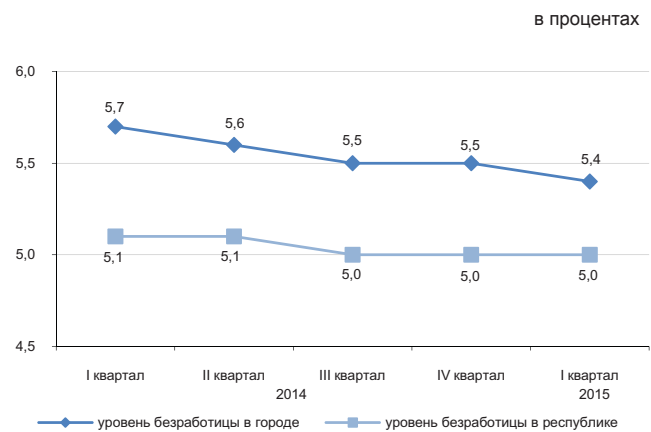

Реальный сектор экономики

	Январь-апрель 2015г. в % к январю-апрелю 2014г.	Январь-апрель 2014г. в % к январю-апрелю 2013г.
Промышленность	102,4	103,1
Сельское хозяйство	37,4	82,0
Строительство	96,7	107,9
Розничная торговля	101,9	99,8
Грузооборот	107,1	110,5
Пассажиروоборот	104,0	107,1
Связь	104,8	110,7

январь-апрель 2015г., в процентах

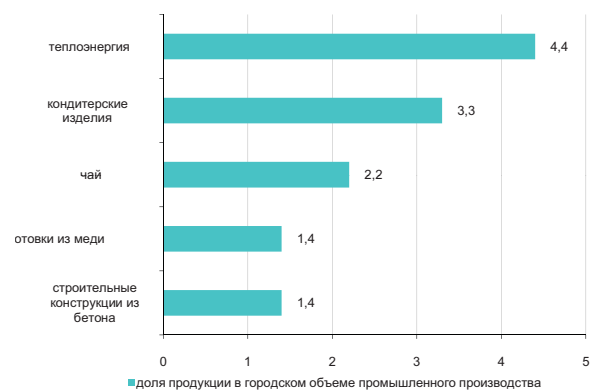

Сельское хозяйство

	Январь-апрель 2015г.	В % к соответствующему периоду предыдущего года
Забито в хозяйстве или реализовано на убой скота и птицы (в живом весе), тыс. тонн	0,2	30,9
Надоено молока коровьего, тыс. тонн	1,6	44,2
Получено яиц куриных, млн. штук	0,2	10,4
Наличие основных зерновых культур – всего, тыс. тонн*	9,6	127,5
из них:		
пшеница	9,0	119,7

* На 1 мая 2015г.

Индекс цен

	Апрель 2015г. к марту 2015г., %	Апрель 2015г. к декабрю 2014г., %
Индекс потребительских цен	100,3	101,4
Продовольственные товары	100,4	102,9
Непродовольственные товары	100,3	99,4
Платные услуги	100,1	101,5
Индекс цен предприятий-производителей промышленной продукции	99,9	101,4
Индекс цен реализации на продукцию сельского хозяйства	-	-
Индекс цен в строительстве	99,8	99,9
Индекс тарифов на перевозку грузов всеми видами транспорта	100,2	103,9
Индекс тарифов на услуги почтовые и курьерские для юридических лиц	100,0	101,1
Индекс тарифов на услуги связи для юридических лиц	99,9	100,7
Индекс цен на аренду коммерческой недвижимости	100,4	101,0

Қысқартулар

Сокращения

АШМ	Қазақстан Республикасының Ауыл шаруашылығы министрлігі	КС	Комитет по статистике Министерства национальной экономики Республики Казахстан
ӘдМин	Қазақстан Республикасының Әділет министрлігі	БВУ	Банки второго уровня
БП ҚС АЕК	Қазақстан Республикасы Бас Прокуратурасының Құқықтық статистика және арнайы есеп комитеті	КПСиСУ ГП	Комитет по правовой статистике и специальным учетам Генеральной прокуратуры Республики Казахстан
ДСӘДМ РСЭҚ	Қазақстан Республикасы Денсаулық сақтау және әлеуметтік даму министрлігінің Республикалық санитарлық-эпидемиологиялық қызметі	КГД МФ	Комитет государственных доходов Министерства финансов Республики Казахстан
ЕДБ	Екінші деңгейдегі банктер	МВД	Министерство внутренних дел Республики Казахстан
ДСӘДМ	Қазақстан Республикасының Денсаулық сақтау және әлеуметтік даму министрлігі	млн.	миллионов
ҚМ МКК	Қазақстан Республикасы Қаржы министрлігінің Мемлекеттік кіріс комитеті	млрд.	миллиардов
ҚМ	Қазақстан Республикасының Қаржы министрлігі	МСП	Малое и среднее предпринимательство
млн.	миллион	МСХ	Министерство сельского хозяйства Республики Казахстан
млрд.	миллиард	МСЗР	Министерство здравоохранения и социального развития Республики Казахстан
ОЭР	Отын-энергетикалық ресурстар	МЮ	Министерство юстиции Республики Казахстан
СК	Қазақстан Республикасы Ұлттық экономика министрлігінің Статистика комитеті	МФ	Министерство финансов Республики Казахстан
ткм	тонна-километр	НБ	Национальный банк Республики Казахстан
ҰБ	Қазақстан Республикасының Ұлттық банкі	РСЭС МЗСР	Республиканская санитарно-эпидемиологическая служба Министерства здравоохранения и социального развития Республики Казахстан
ІІМ	Қазақстан Республикасының Ішкі істер министрлігі	ткм	тонно-километр
ШОК	Шағын және орта кәсіпкерлік	ТЭР	Топливо-энергетические ресурсы

Көрсеткіштер тізімі

Көрсеткіш	Кезеңділік	Дереккөз
А		
Айырбастау бағамы.....	ай сайын	ҰБ
Асыл тұқымды шаруашылықтар саны.....	тоқсан сайын	АШМ
Мал мен құстың негізгі түрлерінің саны.....	ай сайын	СК
Ауыл шаруашылығы өнімдерінің (қызметтерінің) жалпы шығарылымы.....	ай сайын	СК
Б		
Бір қызметкердің орташа айлық атаулы жалақысы.....	ай сайын	СК
Баға индексі.....	ай сайын	СК
Балық аулау және балық өсіру шаруашылығындағы өнім (жұмыстар, қызметтер) көлемі.....	жыл сайын	СК
Бөлшек сауда тауар айналымы көлемі.....	ай сайын	СК
Байланыс қызметтерінің көлемі.....	ай сайын	СК
Д		
Дәнді дақылдарды жинау.....	қыркүйек, қазан, қараша	АШМ
Дәнді дақылдардың жиналған алқаптары.....	қыркүйек, қазан, қараша	АШМ
Дәнді дақылдардың шығымдылығы.....	қыркүйек, қазан, қараша	АШМ
Депозиттер.....	ай сайын	ҰБ
Е		
Еңбек делдалдығына өтініш жасағандар саны.....	тоқсан сайын	ДСӘДМ
Еңбек өнімділігі.....	ай сайын	СК
Ж		
Жолаушылар тасымалдау көлемі.....	ай сайын	СК
Жүк тасымалдау көлемі.....	ай сайын	СК
Жұмыссыз халық.....	ай сайын	СК
Жұмыспен қамтылған халық.....	ай сайын	СК
З		
Зейнетақы және жәрдемақы алушылар саны.....	тоқсан сайын	ДСӘДМ
Зейнетақы (жәрдемақының) орташа мөлшері.....	тоқсан сайын	ДСӘДМ
И		
Импорт.....	ай сайын	ҚМ КБК
К		
Кәсіпорындардың пайдалылығы.....	тоқсан сайын	СК
Кредиттер.....	ай сайын	ҰБ
Күнкөрістің ең төменгі деңгейінің шамасы.....	ай сайын	СК
Қ		
Қылмыстылық деңгейі.....	ай сайын	БП ҚС АЕК
Құрылыс жұмыстарының (қызметтер) көлемі.....	ай сайын	СК
М		
Мал шаруашылығы өнімдерінің негізгі түрлерін өндіру.....	ай сайын	СК
Мал мен құстың өнімділігі.....	ай сайын	СК
Мемлекеттік бюджет табыстары.....	ай сайын	ҚМ
Мемлекеттік бюджет шығыстары.....	ай сайын	ҚМ
Монетарлық агрегаттар.....	ай сайын	ҰБ
Н		
Нақты ақшалай табыстар индексі.....	ай сайын	СК
Негізгі капиталға инвестициялар.....	ай сайын	СК
Негізгі дәнді және бұршақты дақылдардың қолда бар.....	ай сайын	СК
Негізгі майлы дақылдардың қолда бары.....	ай сайын	СК
О		
Орташа жан басына атаулы ақшалай табыс.....	ай сайын	СК
Орташа айлық жалақы.....	ай сайын	СК
Ө		
Өнеркәсіп өнімін заттай көрінісінде өндіру.....	ай сайын	СК
Өнеркәсіп өнімінің (тауарлар, қызметтер) көлемі.....	ай сайын	СК
Өнеркәсіп өндірісінің нақты көлем индексі.....	ай сайын	СК
С		
Сырқаттанулардың тіркелген оқиғаларының саны.....	ай сайын	ДСӘДМ РСЭҚ

Көрсеткіш	Кезеңділік	Дереккөз
Т		
Төлем балансы.....	ай сайын	ҰБ
Тіркелген қылмыстар саны.....	ай сайын	БП ҚС АЕК
Тұрғын үй құрылысының көлемі.....	ай сайын	СК
Тұтыну бағасы.....	Ай сайын	СК
Х		
Халықтың табиғи қозғалысы.....	ай сайын	ӘдМин, ДСӘДМ
Халық саны.....	ай сайын	СК
Халықтың көші-қоны.....	ай сайын	ӘдМин, ІІМ
Халықтың орта есеппен жан басына шаққандағы атаулы ақшалай табыстары.....	ай сайын	СК
Ш		
ШОК субъектілерінің өнім (тауарлар, қызметтер) шығару индексі	ай сайын	СК
Э		
Экономикалық белсенді халық.....		
Экономикалық енжар халық.....		
Экспорт.....	ай сайын	ҚМ КБК

Список показателей

Показатель	Периодичность	Источник
Б		
Безработное население	ежемесячно	КС
В		
Валовой выпуск продукции (услуг) сельского хозяйства	ежемесячно	КС
Валовой внутренний продукт	ежеквартально	КС
Величина прожиточного минимума	ежемесячно	КС
Г		
Грузооборот	ежемесячно	КС
Д		
Доходы государственного бюджета	ежемесячно	МФ
Депозиты	ежемесячно	НБ
Е		
Естественное движение населения	ежемесячно	МЮ, МЗСР
З		
Занятое население	ежемесячно	КС
И		
Импорт	ежемесячно	КТК МФ
Инвестиции в основной капитал	ежемесячно	КС
Индекс выпуска продукции (товаров, услуг) субъектами МСП	ежемесячно	КС
Индекс реальных денежных доходов	ежемесячно	КС
Индекс физического объема промышленного производства	ежемесячно	КС
Индексы цен	ежемесячно	КС
К		
Кредиты	ежемесячно	НБ
Количество племенных хозяйств	ежеквартально	МСХ
М		
Миграция населения	ежемесячно	МЮ, МВД
Монетарные агрегаты	ежемесячно	НБ
Н		
Наличие основных зерновых и бобовых культур	ежемесячно	КС
Наличие основных масличных культур	ежемесячно	КС
О		
Обменный курс	ежемесячно	НБ
Объем жилищного строительства	ежемесячно	КС
Объем промышленной продукции (товаров, услуг)		
Объем розничного товарооборота	ежемесячно	КС
Объем строительных работ (услуг)	ежемесячно	КС
Объем услуг связи	ежемесячно	КС
П		
Пассажиروоборот	ежемесячно	КС
Платежный баланс	ежемесячно	НБ
Потребительские цены	ежемесячно	КС
Производительность труда	ежемесячно	КС
Производство основных видов продукции животноводства	ежемесячно	КС
Производство промышленной продукции в натуральном выражении	ежемесячно	КС
Продуктивность скота и птицы	ежемесячно	КС
Перевозка грузов	ежемесячно	КС
Перевозка пассажиров	ежемесячно	КС
Р		
Расходы государственного бюджета	ежемесячно	МФ
Реальный денежный доход	ежемесячно	КС
Рентабельность предприятий	ежеквартально	КС
С		
Среднедушевые номинальные денежные доходы населения	ежемесячно	КС
Среднемесячная номинальная заработная плата одного работника	ежемесячно	КС
Средний размер пенсий (пособий)	ежеквартально	МЗСР

Показатель	Периодичность	Источник
У		
Уровень преступности.....	ежемесячно	КПСиСУ ГП
Ч		
Численность населения.....	ежемесячно	КС
Число зарегистрированных случаев заболеваний.....	ежемесячно	РСЭС МЗСР
Число зарегистрированных преступлений.....	ежемесячно	КПСиСУ ГП
Численность основных видов скота и птицы.....	ежемесячно	КС
Численность получателей пенсий и пособий.....	ежеквартально	МЗСР
Э		
Экспорт.....	ежемесячно	КТК МФ
Ш		
ШОК субъектілерінің өнім (тауарлар, қызметтер) шығару индексі	ежемесячно	СК
Э		
Экономикалық белсенді халық.....		
Экономикалық енжар халық.....		
Экспорт.....	ежемесячно	КТК МФ

**Қазақстан Республикасының әлеуметтік-экономикалық дамуы
Бөлімнің мазмұнына жауаптылар**

Бөлім атауы	Жауапты адамның аты-жөні, лауазымы	Телефоны
Әлеуметтік-экономикалық дамудың қысқаша қорытындылары Өңірлердің әлеуметтік-экономикалық дамуы	Болат Әскербекұлы Рахымбеков <i>Жарияланымдар және статистикалық ақпаратты тарату басқармасының басшысы</i>	+7 7172 74 90 77
Кәсіпорындар статистикасы	Гүлнар Мамырбайқызы Керімханова <i>Тіркелімдер басқармасының басшысы</i>	+7 7172 74 90 58
Қысқа мерзімді экономикалық индикатор Жалпы ішкі өнім Еңбек өнімділігінің индекстері Мемлекеттік қаржы Ақша-кредит статистикасы Кредиттер және ақша-кредит жүйесінің депозиттері	Гүлмира Смағұлқызы Малдыбаева <i>Ұлттық шоттар басқармасының басшысы</i>	+7 7172 74 93 01
Шағын және орта кәсіпкерлік мониторингі Іскерлік және тұтынушылық белсенділік	Марина Владимировна Мисюра <i>Құрылымдық статистика басқармасының басшысы</i>	+7 7172 74 93 12
Ең төменгі күнкөріс деңгейінің шамасы Баға	Әсел Сауқымбекқызы Шәуенова <i>Баға статистикасы басқармасының басшысы</i>	+7 7172 74 90 57
Негізгі капиталға салынған инвестициялар Өнеркәсіп Ауыл шаруашылығы Құрылыс Тұрғын үй құрылысы	Айгүл Тоқтарханқызы Епбаева <i>Өндіріс және қоршаған орта статистикасы басқармасының басшысы</i>	+7 7172 74 90 56
Отын-энергетикалық ресурстар (ОЭР) Сауда Көлік Байланыс	Зифа Рафикқызы Якупова <i>Қызмет көрсету және энергетика статистикасы басқармасының басшысы</i>	+7 7172 74 90 60
Әлеуметтік-демографиялық көрсеткіштер	Гүлмира Сайлаубекқызы Қарауылова <i>Демографиялық және әлеуметтік статистика басқармасының басшысы</i>	+7 7172 74 90 61
Еңбек нарығы және еңбекақы төлеу Халық табыстары	Вячеслав Евгеньевич Евстафьев <i>Еңбек және тұрмыс деңгейі статистикасы басқармасының басшысы</i>	+7 7172 74 90 22

Социально-экономическое развитие Республики Казахстан
Ответственные лица за содержание разделов

Наименование раздела	Ф.И.О., должность ответственного	Телефон
Краткие итоги социально-экономического развития Социально-экономическое развитие регионов	Рахимбеков Болат Аскербекович <i>Руководитель управления публикаций и распространения статистической информации</i>	+7 7172 74 90 77
Статистика предприятий	Керимханова Гульнара Мамырбаевна <i>Директор Департамента регистров и публикаций</i>	+7 7172 74 90 58
Краткосрочный экономический индикатор Валовой внутренний продукт Индексы производительности труда Государственные финансы Денежно-кредитная статистика Кредиты и депозиты денежно-кредитной системы	Малдыбаева Гульмира Смагуловна <i>Руководитель управления национальных счетов</i>	+7 7172 74 93 01
Мониторинг малого и среднего предпринимательства Деловая и потребительская активность	Мисюра Марина Владимировна <i>Руководитель управления структурной статистикп</i>	+7 7172 74 93 12
Величина прожиточного минимума Цены	Шауенова Асель Саукымбеккызы <i>Руководитель управления статистики цен</i>	+7 7172 74 90 57
Инвестиции в основной капитал Промышленное производство Сельское хозяйство Строительство Жилищное строительство	Епбаева Айгуль Токтархановна <i>Руководитель управления статистики производства и окружающей среды</i>	+7 7172 74 90 56
Топливо-энергетические ресурсы (ТЭР) Торговля Транспорт	Якупова Зифа Рафиковна <i>Руководитель управления статистики услуг и энергетики</i>	+7 7172 74 90 60
Социально-демографические показатели	Караулова Гульмира Сайлаубековна <i>Руководитель управления демографической и социальной статистики</i>	+7 7172 74 90 61
Рынок труда и оплата труда Доходы населения	Евстафьев Вячеслав Евгеньевич <i>Руководитель управления статистики труда и уровня жизни</i>	+7 7172 74 90 22