



Қазақстан Республикасы Ұлттық экономика министрлігі  
Статистика комитеті

№3 (наурыз) 2015



# Қазақстан Республикасының әлеуметтік- экономикалық дамуы

Социально  
экономическое  
развитие  
Республики  
Казахстан



Астана 2015

**Қазақстан Республикасы Ұлттық экономика министрлігі  
Статистика комитеті**

«Қазақстан Республикасының Азаматтық кодексіне (ерекше бөлігі)» сәйкес бұл материал көбейтуге (көшіруге) жатпайды, статистикалық ақпараттарды өз жарияланымдарында (басылымдарында) пайдаланған жағдайда Қазақстан Республикасы Ұлттық экономика министрлігі Статистика комитетіне сілтеме жасау міндетті.

В соответствии с «Гражданским кодексом Республики Казахстан (особенная часть)» данный материал не подлежит размножению (копированию), при использовании статистической информации в своих публикациях (изданиях) обязательна ссылка на Комитет по статистике Министерства национальной экономики Республики Казахстан.

**Қазақстан Республикасының  
әлеуметтік-экономикалық дамуы**

**Социально-экономическое  
развитие Республики Казахстан**

2015 жылғы қаңтар-наурыз  
январь-март 2015 года

**Астана 2015**

Қазақстан Республикасының  
әлеуметтік-экономикалық дамуы

Социально-экономическое развитие  
Республики Казахстан

Ай сайынғы ақпаратты-талдамалық журнал  
1991 жылдан бастап шығады

Ежемесячный информационно-  
аналитический журнал  
Издается с 1991 года

Құрылтайшы: Қазақстан Республикасы Ұлттық  
экономика министрлігі Статистика комитеті

Учредитель: Комитет по статистике Министерства  
национальной экономики Республики Казахстан

Бас редактор – Ә. Смайылов

Главный редактор – А. Смаилов

«Қазақстан Республикасының әлеуметтік-  
экономикалық дамуы» журналы ай сайынғы негізде  
үш томда құрастырылады: талдамалы баяндама,  
біраз жылдар деректерімен электрондық түрде  
кестелік материал, электрондық түрде қысқаша  
кестелік материал.

Журнал «Социально-экономическое развитие  
Республики Казахстан» формируется на  
ежемесячной основе в трех томах: аналитический  
доклад, табличный материал с данными за ряд лет  
в электронном виде, краткий табличный материал в  
электронном виде.

Журнал есепті айда Қазақстан Республикасы  
әлеуметтік-экономикалық дамуының барлық негізгі  
көрсеткіштерін қамтиды.

Журнал включает все основные показатели  
социально-экономического развития Республики  
Казахстан за отчетный месяц.

Ай сайынғы негізде мемлекеттік және орыс тілдерінде  
жарияланады. Мемлекеттік басқару қызметкерлері,  
ғылыми орталар және мүдделі тұлғаларға арналған.  
Журналдың толық мәтінін Статистика комитетінің  
[www.stat.gov.kz](http://www.stat.gov.kz) интернет-ресурсынан алуға болады.

Публикуется на государственном и русском языках  
на ежемесячной основе. Предназначен для  
работников государственного управления, научных  
кругов и заинтересованных лиц. Полный текст  
журнала доступен на интернет-ресурсе Комитета по  
статистике [www.stat.gov.kz](http://www.stat.gov.kz).

Қазақстан Республикасы Ұлттық экономика  
министрлігі Статистика комитеті

Комитет по статистике Министерства национальной  
экономики Республики Казахстан

Мекенжай: 010000, Астана қаласы  
Министрліктер Үйі, Орынбор, 8  
тел.: +7 7172 74 92 95  
факс: +7 7172 74 95 46  
Электрондық мекенжай: [statistika@stat.kz](mailto:statistika@stat.kz)  
Интернет-ресурс: <http://www.stat.gov.kz>

Адрес: 010000, г. Астана,  
Дом Министерств, Орынбор, 8  
тел. +7 7172 74 92 95  
факс +7 7172 74 95 46  
Электронный адрес: [statistika@stat.kz](mailto:statistika@stat.kz)  
Интернет-ресурс: <http://www.stat.gov.kz>

Шартты белгілер:

- - құбылыс жоқ  
0,0 - болмашы шама  
... – деректер жоқ

Условные обозначения:

- - явление отсутствует  
0,0 – незначительная величина  
... – данные отсутствуют

Жекелеген жағдайларда қорытынды мен  
қосылғыштар сомасы арасындағы шамалы  
айырмашылықтар деректерді дөңгелектеумен  
түсіндіріледі.

В отдельных случаях незначительные расхождения  
между итогом и суммой слагаемых объясняются  
округлением данных.

## Мазмұны

<b>1. Негізгі көрсеткіштер .....</b>	<b>5</b>
1.1 Әлеуметтік-экономикалық дамудың қысқаша қорытындылары .....	5
<b>2. Әлеуметтік-демографиялық көрсеткіштер .....</b>	<b>9</b>
2.1 Халық саны .....	9
2.2 Халықтың көші-қоны .....	10
2.3 Халықтың ауру-сырқаулығы .....	11
2.4 Халықты зейнетақымен қамтамасыз ету және әлеуметтік қорғау .....	12
2.5 Қылмыстылық .....	13
<b>3. Тұрмыс деңгейі .....</b>	<b>14</b>
3.1 Халықтың табыстары .....	14
3.2 Күнкөрістің ең төменгі деңгейінің шамасы .....	15
<b>4. Еңбек нарығы және еңбекақы төлеу .....</b>	<b>16</b>
4.1 Жұмыспен қамтылған және жұмыссыз халық .....	16
4.2 Еңбекақы төлеу .....	16
<b>5. Баға .....</b>	<b>17</b>
5.1 Тұтыну бағасының индексі .....	17
5.2 Өндіруші кәсіпорындар бағасының индексі .....	17
5.3 Ауыл шаруашылығындағы баға индексі .....	19
5.4 Құрылыстағы баға индексі .....	20
5.5 Тұрғын үй нарығындағы баға .....	21
5.6 Көтерме саудада сату бағасының индексі .....	22
5.7 Заңды тұлғаларға көрсетілген жүк көлігі және почталық, курьерлік және байланыс қызметтеріне тарифтердің индексі .....	23
5.8 Сыртқы сауда бағасының индексі .....	24
5.9 Коммерциялық жылжымайтын мүлікті жалға беру бағасының индексі .....	25
<b>6. Ұлттық экономика .....</b>	<b>26</b>
6.1 Қысқа мерзімді экономикалық индикатор .....	26
6.2 Жалпы ішкі өнім .....	27
6.3 Төлем балансы .....	28
6.4 Еңбек өнімділігі .....	29
6.5 Негізгі капиталға салынған инвестициялар .....	30
6.6 Отын-энергетикалық ресурстар (ОЭР) .....	31
6.7 Кәсіпорындар статистикасы .....	32
<b>7. Сауда .....</b>	<b>33</b>
7.1 Ішкі сауда .....	33
7.2 Ресурстар балансы және жекелеген тауарларды пайдалану .....	34
7.3 Сыртқы сауда айналымы .....	35
<b>8. Экономиканың нақты секторы .....</b>	<b>36</b>
8.1 Өнеркәсіп өндірісі .....	36
8.2 Ауыл шаруашылығы .....	38
8.3 Құрылыс .....	39
8.4 Тұрғын үй құрылысы .....	40
8.5 Көлік .....	41
8.6 Почталық және курьерлік қызмет. Байланыс .....	43
8.7 Шағын және орта кәсіпкерлік мониторингі .....	44
8.8 Іскерлік және тұтынушылық белсенділік .....	45
<b>9. Қаржы жүйесі .....</b>	<b>46</b>
9.1 Мемлекеттік қаржы .....	46
9.2 Ақша-кредит статистикасы .....	47
9.3 Ақша-кредит жүйесінің кредиттері мен депозиттері .....	48
9.4 Кәсіпорындардың қаржысы (ірі және орта кәсіпорындар бойынша) .....	50
<b>10. Өңірлердің әлеуметтік-экономикалық дамуы .....</b>	<b>51</b>

## Содержание

<b>1.</b>	<b>Основные показатели .....</b>	<b>67</b>
1.1	Краткие итоги социально-экономического развития .....	67
<b>2.</b>	<b>Социально-демографические показатели.....</b>	<b>71</b>
2.1	Численность населения.....	71
2.2	Миграция населения.....	72
2.3	Заболеваемость населения.....	73
2.4	Пенсионное обеспечение и социальная защита населения.....	74
2.5	Преступность .....	75
<b>3.</b>	<b>Уровень жизни .....</b>	<b>76</b>
3.1	Доходы населения.....	76
3.2	Величина прожиточного минимума.....	77
<b>4.</b>	<b>Рынок труда и оплата труда.....</b>	<b>78</b>
4.1	Занятое и безработное население.....	78
4.2	Оплата труда .....	78
<b>5.</b>	<b>Цены .....</b>	<b>79</b>
5.1	Индекс потребительских цен .....	80
5.3	Индексы цен в сельском хозяйстве .....	81
5.4	Индекс цен в строительстве .....	82
5.5	Цены на рынке жилья.....	83
5.6	Индекс цен оптовых продаж.....	84
5.7	Индексы тарифов на услуги транспорта, почтовые, курьерские и связи для юридических лиц .....	85
5.8	Индексы цен внешней торговли .....	86
5.9	Индекс цен на аренду коммерческой недвижимости .....	87
<b>6.</b>	<b>Национальная экономика .....</b>	<b>88</b>
6.1	Краткосрочный экономический индикатор .....	88
6.2	Валовой внутренний продукт .....	89
6.3	Платежный баланс .....	90
6.4	Индексы производительности труда.....	91
6.5	Инвестиции в основной капитал .....	92
6.6	Топливо-энергетические ресурсы (ТЭР).....	93
6.7	Статистика предприятий.....	94
<b>7.</b>	<b>Торговля.....</b>	<b>95</b>
7.1	Внутренняя торговля.....	95
7.2	Баланс ресурсов и использования отдельных товаров .....	96
7.3	Внешнеторговый оборот .....	97
<b>8.</b>	<b>Реальный сектор экономики .....</b>	<b>98</b>
8.1	Промышленное производство .....	98
8.2	Сельское хозяйство.....	100
8.3	Строительство .....	101
8.4	Жилищное строительство.....	102
8.5	Транспорт .....	103
8.6	Почтовая и курьерская деятельность. Связь .....	105
8.7	Мониторинг малого и среднего предпринимательства .....	106
8.8	Деловая и потребительская активность .....	107
<b>9.</b>	<b>Финансовая система.....</b>	<b>108</b>
9.1	Государственные финансы.....	108
9.2	Денежно-кредитная статистика .....	109
9.3	Кредиты и депозиты денежно-кредитной системы.....	110
9.4	Финансы предприятий (по крупным и средним предприятиям).....	112
<b>10.</b>	<b>Социально-экономическое развитие регионов.....</b>	<b>113</b>

# 1. Негізгі көрсеткіштер

## 1.1 Әлеуметтік-экономикалық дамудың қысқаша қорытындылары

### Қысқа мерзімді экономикалық индикатор

Қысқа мерзімді экономикалық индикатор 2015 жылғы қаңтар-наурыз 2014 жылғы қаңтар-наурызға қарағанда 102% құрды. Қысқа мерзімді экономикалық индикаторды есептеу жеделділікті қамтамасыз ету мақсатында жүзеге асырылады және ЖІӨ-н 67-68%-н құрайтын ауыл шаруашылығы, өнеркәсіп, құрылыс, сауда, көлік және байланыс сияқты негізгі салалар бойынша шығарылым индекстерінің өзгеруіне негізделеді.

### Тұрмыс деңгейі

2015 жылғы ақпанда халықтың орта есеппен жан басына шаққандағы атаулы ақшалай табыстары бағалау бойынша 62388 теңгені құрады, бұл 2014 жылғы ақпанға қарағанда 10,4% жоғары, ал нақты ақшалай табыс көрсетілген кезеңде 4,1% өсті.

### Еңбек нарығы және еңбекақы төлеу

2015 жылғы наурызда жұмыссыздар саны бағалау бойынша 460,3 мың адамды құрады. Жұмыссыздық деңгейі экономикалық белсенді халық санына 5% құрады. Жұмыспен қамту органдарында жұмыссыздар ретінде тіркелгендер саны 2015 жылғы наурыздың соңына 56,1 мың адамды құрады немесе экономикалық белсенді халық санына 0,6%.

2015 жылғы ақпанда бір қызметкердің орташа айлық атаулы жалақысы бағалау бойынша 120975 теңгені құрады.

### Баға

Тұтыну бағасының индексі 2015 жылғы наурызда 2014 жылғы желтоқсанмен салыстырғанда 101,1% құрады. Азық-түлік тауарларына бағалар – 1,6%, халыққа арналған ақылы қызметтерге – 2,2% өсті, азық-түлік емес тауарларға – 0,6% төмендеді. Өнеркәсіп өнімдеріне өндіруші кәсіпорындар бағасы 2015 жылғы наурызда 2014 жылғы желтоқсанмен салыстырғанда 14,8% төмендеді.

### Ұлттық экономика

2014 жылғы қаңтар-желтоқсанда жедел деректер бойынша Жалпы ішкі өнім көлемі ағымдағы бағаларда 38033,1 млрд. теңгені құрды. 2013 жылғы тиісті кезеңмен салыстырғанда нақты ЖІӨ-нің өсуі 4,3% құрады. ЖІӨ құрылымында тауар өндіру үлесі ЖІӨ-нен 37,8% құрады, қызмет көрсету – 55,6%.

2015 жылғы қаңтар-наурызда негізгі капиталға салынған инвестициялар көлемі 961,1 млрд. теңгені құрды, бұл 2014 жылғы қаңтар-наурызға қарағанда 2,9% артық.

2015 жылғы 1 сәуірдегі жағдай бойынша тіркелген заңды тұлғалардың саны 357194 бірлікті құрап, өткен жылғы сәйкес кезеңмен салыстырғанда 4% артты, оның ішінде 100 адамнан кем қызметкерлері бар – 348259 бірлік. Жұмыс істеп тұрған заңды тұлғалардың саны 198852-ны құрады, оның ішінде 190364 бірлік шағын кәсіпорындар (100 адамнан кем).

### Сауда

2015 жылғы қаңтар-наурызда бөлшек сауда көлемі (қоғамдық тамақтандыру айналымынсыз) 1310,6 млрд. теңгені құрап, 2014 жылғы қаңтар-наурызбен салыстырғанда 3,6% өсті.

2015 жылғы қаңтар-наурызда көтерме сауда көлемі 3143 млрд. теңгені құрап, 2014 жылғы қаңтар-наурызбен салыстырғанда 2,9% артты.

2015 жылғы қаңтар-наурызда тамақ өнімдері мен сусындарды ұсыну бойынша қызметтер көлемі 59,7 млрд. теңгені құрады және 2014 жылғы қаңтар-наурызбен салыстырғанда 7,9% өсті.

2015 жылғы қаңтар-ақпанда сыртқы сауда айналымы 13393,1 млн. АҚШ долларын құрап, 2014 жылғы қаңтар-ақпанмен салыстырғанда 37,1% төмендеді, оның ішінде экспорт – 8533,8 млн. АҚШ долларын (45,8% аз), импорт – 4859,3 млн. АҚШ долларын құрады (12,2% аз).

### Экономиканың нақты секторы

2015 жылғы қаңтар-наурызда өнеркәсіп өндірісінің көлемі қолданыстағы бағаларда 3372,3 млрд. теңгені құрды, бұл 2014 жылғы қаңтар-наурызға қарағанда 0,6% артық. Кен өндіру өнеркәсібінде және карьерлерді қазуда өндіріс көлемі 1,1%, өңдеу өнеркәсібінде 0,5% артты. Электрмен жабдықтау, газ, бу беру және ауа баптауда 2%, сумен жабдықтауда, кәріз жүйесі, қалдықтарды жинау және бөлуді бақылауда 9,4% төмендеді.

2015 жылғы қаңтар-наурызда ауыл шаруашылығы жалпы өнімінің көлемі 254,3 млрд. теңгені құрап, 2014 жылғы қаңтар-наурызға қарағанда 3% артты.

2015 жылғы қаңтар-наурызда жүк айналымының көлемі 118,4 млрд. ткм (коммерциялық жүк тасымалдаумен айналысатын жеке кәсіпкерлердің жүк айналымы көлемінің бағалауы есебімен) құрап, 2014 жылғы қаңтар-наурызбен салыстырғанда 2,3% кеміді. Жолаушылар айналымының көлемі 60,2 млрд. жкм құрап, 4% артты.

### Қаржы жүйесі

Қазақстан Республикасы Қаржы министрлігінің деректері бойынша 2015 жылғы 1 наурыздағы жағдайына мемлекеттік бюджет табыстары 1145,5 млрд. теңгені құрады немесе атқарылатын бюджетке қатысты 14,2%. Шығындар бойынша бюджеттің атқарылуы 1062,6 млрд. теңгені құрады немесе атқарылатын бюджетке 12,6%. 2014 жылғы тиісті кезеңмен салыстырғанда табыстар 1,1%, шығындар 8,4% өсті. Бюджет тапшылығы (таза бюджеттік кредит беруді және қаржылық активтермен операциялар бойынша сальдоны есепке алғанда) 16,9 млрд. теңге деңгейінде қалыптасты.

ЕДБ экономика саласына кредиттік салымдары 2015 жылғы ақпанның соңына 12080,8 млрд. теңгені құрап, өткен жылғы өсті кезеңмен салыстырғанда 0,1% ұлғайды. Кредиттердің жалпы көлемінде ұзақ мерзімді кредиттердің үлес салмағы 80,4%, шетелдік валютадағы кредиттер 29,8% құрады. Депозиттік ұйымдардағы депозиттер көлемі 11266,4 млрд. теңгені құрады, бұл өткен жылғы өсті айға қарағанда 2,1% артық, жеке тұлғалардың депозиттері 6% артып, 4287,6 млрд. теңгені құрады.

2014 жылғы IV тоқсанда кәсіпорындар мен ұйымдардың қаржы нәтижесі табыс ретінде 1194,1 млрд. теңге сомасында қалыптасты, бұл 2013 жылғы сәйкес кезеңдегі деңгейден 14,6% төмен. Пайдалылық деңгейі 14,6% құрады. Есеп берген кәсіпорындардың жалпы санынан залалды кәсіпорындар үлесі 40,1%.

## Негізгі әлеуметтік-экономикалық көрсеткіштер мониторингі

2015 жылғы ақпан

	2015 жылғы қаңтар-ақпан	2015 жылғы ақпан	2015 жылғы қаңтар-ақпан 2014 жылғы қаңтар-ақпанға пайызбен	2015 жылғы ақпан 2014 жылғы ақпанға пайызбен	2015 жылғы ақпан 2015 жылғы қаңтарға пайызбен
<b>Әлеуметтік-демографиялық көрсеткіштер</b>					
Кезең соңына халық саны, мың адам	17 458,5	17 458,5	101,5	101,5	100,1
Туғандар саны, адам	63 549	30 107	98,5	97,8	90,0
Өлгендер саны, адам	22 727	10 968	99,7	104,0	93,3
Иммигранттар саны, адам	3 006	1 276	90,7	78,5	73,8
Эмигранттар саны, адам	2 782	1 193	104,6	95,9	75,1
Тыныс алу мүшелері туберкулезі мен ауыру тіркелген оқиғалар саны, адам	1 669	908	96,5	97,0	119,3
АИТВ-жұқпасын тасымалдаушылар саны, адам	365	171	86,9	81,8	87,7
Тіркелген қылмыстар саны, оқиға	77 022	34 202	150,1	135	79,8
Қылмыстылық деңгейі (10 000 адамға қылмыстар саны)	273	-	147,5	-	-
<b>Тұрмыс деңгейі</b>					
Орташа жан басына атаулы ақшалай табыс (бағалау), теңге	124 443	62 388	110,1	110,4	100,5
Нақты ақшалай табыс (бағалау), %	-	-	103,1	104,1	100,1
Ең төменгі күнкөріс деңгейінің шамасы, теңге	-	19 051	-	107,8	100,0
<b>Еңбек нарығы және еңбекақы төлеу</b>					
Жұмыссыздар саны, мың адам (бағалау)	-	459,6	-	99,1	100,1
Тіркелген жұмыссыздар саны, мың адам	-	52,9	-	108,0	111,9
Жұмыссыздық деңгейі, % (бағалау)	-	5,0	-	-	-
Тіркелген жұмыссыздар үлесі, %	-	0,6	-	-	-
Жасырын жұмыссыздық деңгейі, % (бағалау)	-	-	-	-	-
Бір қызметкердің орташа айлық атаулы жалақысы, теңге (бағалау)	-	120 975	-	-	-
Нақты жалақы индексі, %	-	-	-	-	-
<b>Баға</b>					
Тұтыну бағаларының индексі, %	-	-	106,8	106,1	100,4
Өнеркәсіп өнімдеріне өндіруші кәсіпорындар бағасының индексі, %	-	-	82,8	78,6	91,7
Ауылшаруашылық өнімін өткізу бағасының индексі, %	-	-	114,5	114,5	99,8
Құрылыстағы баға индексі, %	-	-	104,5	104,3	100,2
Көтерме саудада сату бағасының индексі, %	-	-	104,9	102,8	97,6
Көліктің барлық түрлерімен жүк тасымалдау тарифтерінің индексі, %	-	-	104,9	104,7	100,7
Заңды тұлғаларға көрсетілген почталық және курьерлік қызметтер тарифтерінің индексі, %	-	-	106,4	99,6	100,2
Заңды тұлғаларға көрсетілген байланыс қызметтері тарифтерінің индексі, %	-	-	97,0	97,0	100,0
Өнімдердің экспорттық жеткізілімдері бағасының индексі, %	-	-	84,9	83,7	96,7
Өнімдердің импорттық түсімдері бағасының индексі, %	-	-	94,8	93,8	99,5
<b>Ұлттық экономика</b>					
Қысқа мерзімді экономикалық индикатор, млрд. теңге (ауыл шаруашылығы, өнеркәсіп, құрылыс, сауда, көлік, байланыс – алты саланың нақты өсу қарқыны бойынша есептеледі)	4 714,9	2 393,8	101,9	102,7	100,9
Жалпы ішкі өнім, млрд. теңге (2014 жылғы қаңтар-желтоқсан, жедел деректер)	38 033,1	-	104,3	-	-
Негізгі капиталға инвестициялар, млрд. теңге	560,8	311,8	102,5	102,6	125,0
<b>Сауда</b>					
Өткізудің барлық арналары бойынша бөлшек сауда, млрд. теңге (қоғамдық тамақтандыру қызметтері есебінсіз)	857,2	410,9	103,9	103,1	92,9
Сыртқы сауда айналымы, млн. АҚШ доллары	13 393,1	5 909,7	62,9	55,2	79,0
Тауарлар экспорты, млн. АҚШ доллары	8 533,8	3 725,1	54,2	47,5	77,5
Тауарлар импорты, млн. АҚШ доллары	4 859,3	2 184,6	87,8	76,3	81,7
<b>Экономиканың нақты секторы</b>					
Өнеркәсіп өнімінің (тауарлар, қызметтер) көлемі, млрд. теңге	2 174,8	1 087,5	100,4	101,6	101,7
Ауыл шаруашылығы жалпы өнімінің көлемі, млрд. теңге	156,2	76,3	102,4	101,5	96,0
Құрылыс жұмыстарының көлемі, млрд. теңге	147,0	86,0	101,5	104,7	141,0
Көліктің барлық түрлерімен жүк тасымалдау, млн. тонна	534,3	263,1	106,7	105,3	97,0
Көліктің барлық түрлерімен жүк айналымы, млрд. ткм	78,5	37,8	115,5	109,1	92,8
Почта және курьерлік қызметтерінің көлемі, млрд. теңге	4,1	1,9	121,7	115,1	85,7
Байланыс қызметтерінің көлемі, млрд. теңге	114,0	54,8	109,0	106,9	91,1

	2015 жылғы қаңтар-ақпан	2015 жылғы ақпан	2015 жылғы қаңтар-ақпан 2014 жылғы қаңтар-ақпанға пайызбен	2015 жылғы ақпан 2014 жылғы ақпанға пайызбен	2015 жылғы ақпан 2015 жылғы қаңтарға пайызбен
Өнеркәсіптегі кәсіпкерлік сенімділік индексі (2014 жылғы IV тоқсан)	+8	-	-	-	-
Саудадағы кәсіпкерлік сенімділік индексі (2015 жылғы IV тоқсан)	+5	-	-	-	-
Құрылыстағы кәсіпкерлік сенімділік индексі (2014 жылғы IV тоқсан)	-3	-	-	-	-
<b>Қаржы жүйесі</b>					
Ақша массасы М3, млрд. теңге	-	12 287,2	-	98,8	99,1
Айналыстағы қолма-қол ақша, млрд. теңге	-	1 020,8	-	72,9	98,6
Депозиттік ұйымдардағы депозиттер, млрд. теңге (бейрезиденттер шоттарын есепке алмағанда) жеке тұлғалардың депозиттері, млрд. теңге (бейрезиденттер шоттарын есепке алмағанда)	-	11 266,4	-	102,1	99,1
Экономика және халықтың ЕДБ кредиттері, млрд. теңге	-	4 287,6	-	106,0	99,8
ЕДБ ұзақ мерзімді кредиттік салымдары, млрд. теңге	-	12 080,8	-	100,1	99,3
Кәсіпорындар мен ұйымдардың пайдалылығы, % (2014 жылғы IV тоқсан)	-	9 708,9	-	99,8	100,4
Кәсіпорындар мен ұйымдардың дебиторлық берешегі, млрд. теңге (2015 жылғы 1 қаңтарға)	25,6	-	-	-	-
Кәсіпорындар мен ұйымдардың міндеттемелер бойынша берешегі, млрд. теңге (2015 жылғы 1 қаңтарға)	7 474,9	-	109,6	-	-
	38 147,3	-	129,1	-	-

2015 жылғы наурыз

	2015 жылғы қаңтар-наурыз	2015 жылғы наурыз	2015 жылғы қаңтар-наурыз 2014 жылғы қаңтар-наурызға пайызбен	2015 жылғы наурыз 2014 жылғы наурызға пайызбен	2015 жылғы наурыз 2015 жылғы ақпанға пайызбен
<b>Әлеуметтік-демографиялық көрсеткіштер</b>					
Кезең соңына халық саны, мың адам	...	...	...	...	...
Туғандар саны, адам	...	...	...	...	...
Өлгендер саны, адам	...	...	...	...	...
Иммигранттар саны, адам	...	...	...	...	...
Эмигранттар саны, адам	...	...	...	...	...
Тыныс алу мүшелері туберкулезі мен ауыру тіркелген оқиғалар саны, адам	...	...	...	...	...
АИТВ-жұқпасын тасымалдаушылар саны, адам	...	...	...	...	...
Тіркелген қылмыстар саны, оқиға	...	...	...	...	...
Қылмыстылық деңгейі (10 000 адамға қылмыстар саны)	...	...	...	...	...
<b>Тұрмыс деңгейі</b>					
Орташа жан басына атаулы ақшалай табыс (бағалау), теңге	...	...	...	...	...
Нақты ақшалай табыс (бағалау), %	...	...	...	...	...
Ең төменгі күнкөріс деңгейінің шамасы, теңге	-	19 016	-	105,4	99,8
<b>Еңбек нарығы және еңбекақы төлеу</b>					
Жұмыссыздар саны, мың адам (бағалау)	-	460,3	-	99,3	100,2
Тіркелген жұмыссыздар саны, мың адам	-	56,1	-	107,4	106,1
Жұмыссыздық деңгейі, % (бағалау)	-	5,0	-	-	-
Тіркелген жұмыссыздар үлесі, %	-	0,6	-	-	-
Жасырын жұмыссыздық деңгейі, % (бағалау)	-	-	-	-	-
Бір қызметкердің орташа айлық атаулы жалақысы, теңге	-	-	-	-	-
Нақты жалақы индексі, %	-	-	-	-	-
<b>Баға</b>					
Тұтыну бағаларының индексі, %	-	-	106,2	105,2	100,1
Өнеркәсіп өнімдеріне өндіруші кәсіпорындар бағасының индексі, %	-	-	80,1	75,3	103,6
Ауылшаруашылық өнімін өткізу бағасының индексі, %	-	-	113,7	112,3	99,7
Құрылыстағы баға индексі, %	-	-	104,2	103,8	100,1
Көтерме саудада сату бағасының индексі, %	-	-	103,6	101,2	99,4
Көліктің барлық түрлерімен жүк тасымалдау тарифтерінің индексі, %	-	-	104,0	102,1	100,1
Заңды тұлғаларға көрсетілген почталық және курьерлік қызметтер тарифтерінің индексі, %	-	-	103,9	99,3	100,3
Заңды тұлғаларға көрсетілген байланыс қызметтері тарифтерінің индексі, %	-	-	97,0	97,0	100,0

	2015 жылғы қаңтар-наурыз	2015 жылғы наурыз	2015 жылғы қаңтар-наурыз 2014 жылғы қаңтар-наурызға пайызбен	2015 жылғы наурыз 2014 жылғы наурызға пайызбен	2015 жылғы наурыз 2015 жылғы ақпанға пайызбен
Өнімдердің экспорттық жеткізілімдері бағасының индексі, %	-	-	...	...	...
Өнімдердің импорттық түсімдері бағасының индексі, %	-	-	...	...	...
<b>Ұлттық экономика</b>					
Қысқа мерзімді экономикалық индикатор, млрд. теңге (ауыл шаруашылығы, өнеркәсіп, құрылыс, сауда, көлік, байланыс – алты саланың нақты өсу қарқыны бойынша есептеледі)	7 329,6	2 615,1	102,0	102,2	115,2
Жалпы ішкі өнім, млрд. теңге	...	...	...	...	...
Негізгі капиталға инвестициялар, млрд. теңге	961,1	400,3	102,9	105,8	131,1
<b>Сауда</b>					
Өткізудің барлық арналары бойынша бөлшек сауда, млрд. теңге (қоғамдық тамақтандыру қызметтері есебінсіз)	1 310,6	453,3	103,6	103,1	110,5
Сыртқы сауда айналымы, млн. АҚШ доллары	...	...	...	...	...
Тауарлар экспорты, млн. АҚШ доллары	...	...	...	...	...
Тауарлар импорты, млн. АҚШ доллары	...	...	...	...	...
<b>Экономиканың нақты секторы</b>					
Өнеркәсіп өнімінің (тауарлар, қызметтер) көлемі, млрд. теңге	3 372,3	1 197,5	100,6	100,9	115,5
Ауыл шаруашылығы жалпы өнімінің көлемі, млрд. теңге	254,3	98,1	103,0	103,8	129,7
Құрылыс жұмыстарының көлемі, млрд. теңге	262,0	115,1	101,9	102,6	133,9
Көліктің барлық түрлерімен жүк тасымалдау, млн. тонна	803,4	269,1	102,5	102,0	102,2
Көліктің барлық түрлерімен жүк айналымы, млрд. ткм	118,4	39,9	97,7	95,5	105,7
Почта және курьерлік қызметтерінің көлемі, млрд. теңге	6,1	2,0	120,9	119,4	103,7
Байланыс қызметтерінің көлемі, млрд. теңге	170,1	56,1	107,3	104,0	102,3
<b>Қаржы жүйесі</b>					
Ақша массасы М3, млрд. теңге	...	...	...	...	...
Айналыстағы қолма-қол ақша, млрд. теңге	...	...	...	...	...
Депозиттік ұйымдардағы депозиттер, млрд. теңге (бейрезиденттер шоттарын есепке алмағанда)	...	...	...	...	...
жеке тұлғалардың депозиттері, млрд. теңге (бейрезиденттер шоттарын есепке алмағанда)	...	...	...	...	...
Экономика және халықтың ЕДБ кредиттері, млрд. теңге	...	...	...	...	...
ЕДБ ұзақ мерзімді кредиттік салымдары, млрд. теңге	...	...	...	...	...
Кәсіпорындар мен ұйымдардың пайдалылығы, %	...	...	...	...	...
Кәсіпорындар мен ұйымдардың дебиторлық берешегі, млрд. теңге	...	...	...	...	...
Кәсіпорындар мен ұйымдардың міндеттемелер бойынша берешегі, млрд. теңге	...	...	...	...	...

ЕСКЕРТУ.

Кешіктіріліп құрастырылған көрсеткіштер алдыңғы кестеде берілген.

Деректер жаңа экономикалық қызмет түрлерінің сыныптамалар ЭҚЖЖ бойынша көрсетілген.

## 2. Әлеуметтік-демографиялық көрсеткіштер

### 2.1 Халық саны

	мың адам		
	Барлық халық	Қала халқы	Ауыл халқы
2015 жылғы 1 наурызға	17 458,5	9 661,8	7 796,7
2014 жылғы 1 наурызға	17 207,6	9 479,1	7 728,5

2015 жылғы 1 наурызға еліміздегі халық саны 17458,5 мың адамды құрады, соның ішінде қалалықтар – 9661,8 мың (55,3%), ауылдықтар - 7796,7 мың адамды (44,7%) құрады. 2014 жылғы 1 наурызбен салыстырғанда халық саны 250,9 мың адамға немесе 1,46% өсті.

#### Халық саны өсімі қарқынының өзгеруі

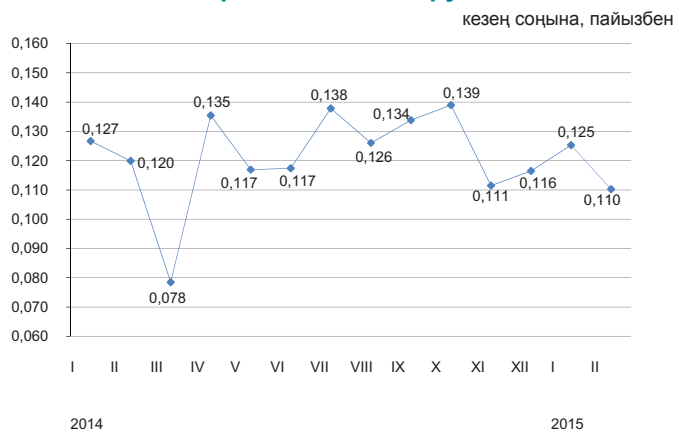

#### Халықтың табиғи қозғалысы

	2015 жылғы қаңтар-ақпан	2014 жылғы қаңтар-ақпан	1000 адамға жағдайы бойынша	
			2015 жылғы 1 наурызға	2014 жылғы 1 наурызға
Туғандар	63 549	64 493	22,41	23,07
Өлгендер	22 727	22 791	8,01	8,15
Табиғи өсім	40 822	41 702	14,40	14,92
Некелер	19 341	20 174	6,82	7,22
Ажырасулар	8 195	7 910	2,89	2,83

#### Халықтың табиғи өсімінің өзгеруі

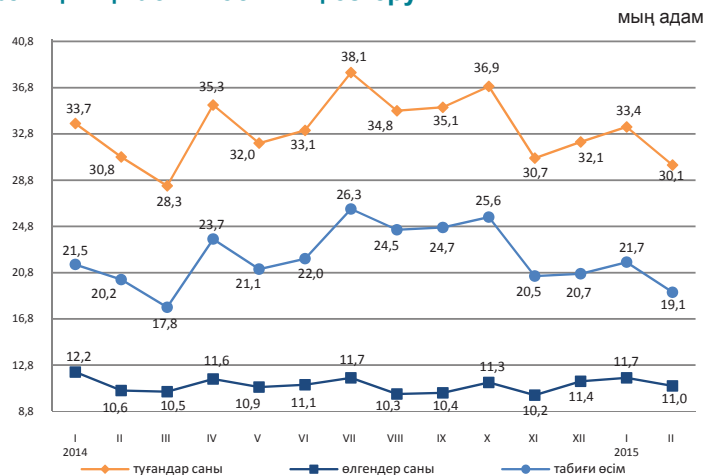

2015 жылғы қаңтар-ақпанда республикада 1 жасқа дейінгі 600 (2014 жылғы қаңтар-ақпанда - 756) нәресте өлімі тіркелді. 2014 жылғы қаңтар-ақпанмен салыстырғанда 1 жасқа дейінгі шетінеген нәресте саны 20,6% азайды.

2015 жылғы қаңтар-ақпандағы 1000 туғандарға шаққандағы нәресте өлім-жітімінің коэффициенті 9,44 (11,72) жағдайды құрады.

Нәресте өлім-жітімінің негізгі себебі - перинаталдық кезеңде пайда болатын жағдайлар, бұдан 2015 жылғы қаңтар-ақпанда 307 (404) нәресте қайтыс болды, бұл нәрестелер арасындағы жалпы өлім санының 51,2% (53,4%) құрады. Туа біткен ауытқулардан қайтыс болған нәрестелер саны 123 (145) немесе 20,5% (19,2%), тыныс органдары ауруларынан – 42 (70) немесе 7% (9,3%) және жазатайым жағдайдан, уланудан және жарақаттан - 30 (29) адамды немесе 5% (3,8%) құрады.

#### Нәресте өлімі коэффициенттерінің серпіні

1000 туғандарға

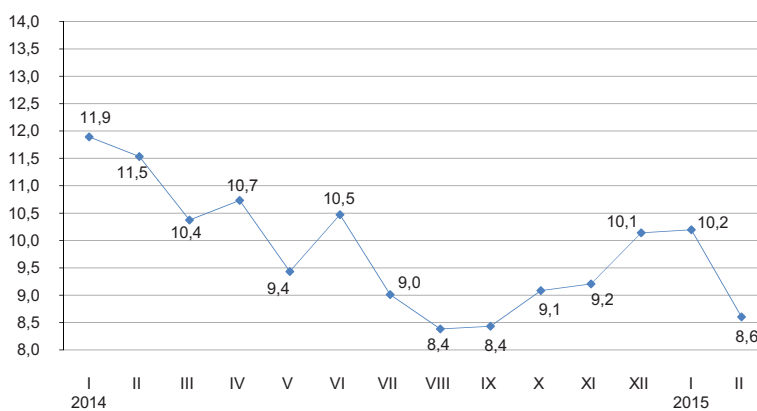

## 2.2 Халықтың көші-қоны

### Халықтың көші-қоны

	адам	
	2015 жылғы қаңтар-ақпан	2014 жылғы қаңтар-ақпан
<b>Келгені</b>		
Барлығы	83 341	61 496
сыртқы көші-қон	3 006	3 313
соның ішінде:		
ТМД елдері	2 668	2 897
басқа елдер	338	416
ішкі көші-қон	80 335	58 183
<b>Кеткені</b>		
Барлығы	83 117	60 843
сыртқы көші-қон	2 782	2 660
соның ішінде:		
ТМД елдері	2 468	2 201
басқа елдер	314	459
ішкі көші-қон	80 335	58 183
<b>Көші-қон айырымы</b>		
Барлығы	224	653
сыртқы көші-қон	224	653
соның ішінде:		
ТМД елдері	200	696
басқа елдер	24	-43
ішкі көші-қон	-	-

### Сыртқы көші-қонның өзгеруі

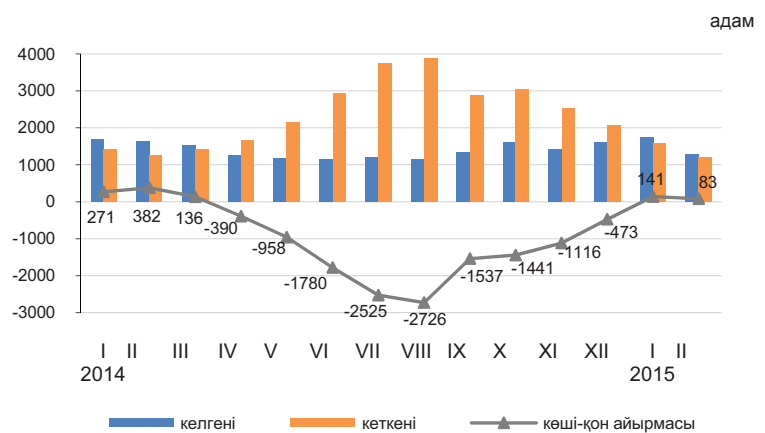

2015 жылғы қаңтар-ақпанда Қазақстанға келгендер саны 2014 жылғы қаңтар-ақпанмен салыстырғанда 9,3% кеміді, ал Қазақстаннан кеткендер саны 4,6% артты.

Еліміздегі негізгі көші-қон алмасуы ТМД мемлекеттерімен болуда. ТМД елдерінен келгендердің және сол елдерге кеткендердің үлесі, тиісінше, 88,8% және 88,7% құрады.

Ел ішінде қоныс аударатын көшіп-қонушылар саны 38,1% көбейді. Өңіраралық қоныс аудару бойынша халық көші-қонының оң айырымы еліміздің 7 өңірінде байқалды, оның ішінде шамасы бойынша ең көбі Алматы (5315 адам), Астана қалаларында (486 адам) және Ақмола (679 адам), Маңғыстау (199 адам) облысында.

### Жеке этностық топтар бойынша сыртқы көші-қонының құрылымы

	жалпы санына пайызбен			
	Келгендер		Кеткендер	
	2015 жылғы қаңтар-ақпан	2014 жылғы қаңтар-ақпан	2015 жылғы қаңтар-ақпан	2014 жылғы қаңтар-ақпан
<b>Барлығы</b>	100	100	100	100
Қазақтар	64,4	66,5	7,6	5,0
Орыстар	15,8	12,8	68,7	66,2
Өзбектер	1,3	2,3	0,6	0,7
Украиндар	2,1	1,1	6,6	7,0
Татарлар	1,7	1,1	1,7	2,6
Немістер	1,6	1,0	8,4	11,0
Басқалар	13,1	15,2	6,4	7,5

### 2015 жылғы қаңтар-ақпандағы халықтың өңіраралық көші-қоны

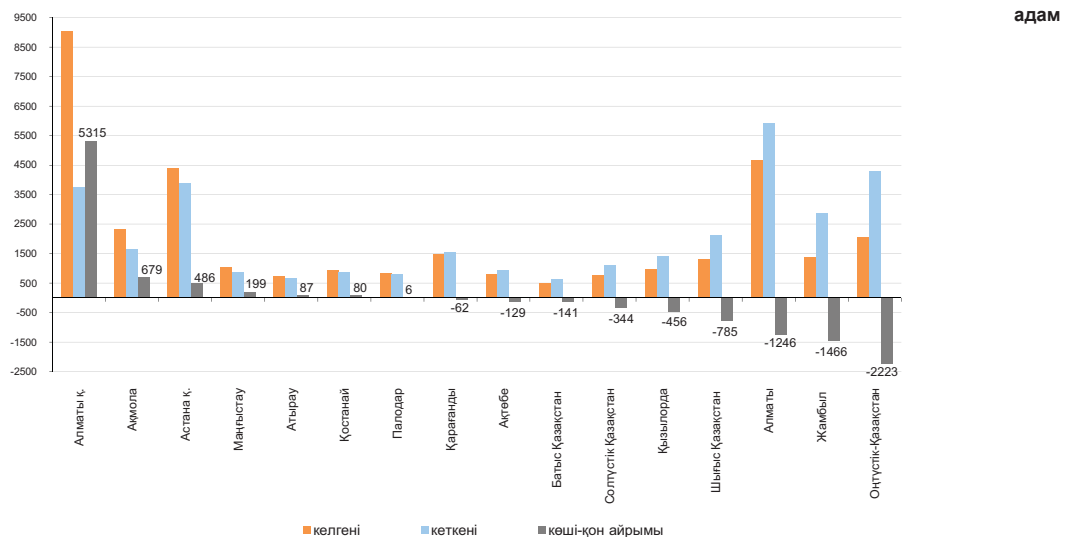

## 2.3 Халықтың ауру-сырқаулығы

(ҰЭМ ТҚК «СЭСЖМ ФПО» РМҚК деректері бойынша)

	Тыныс органдарының туберкулезі	АИТВ- жұқпасы
2014 жылғы ақпан	936	209
2014 жылғы қаңтар-ақпан	1 730	421
2014 жыл	9 925	2 174
2015 жылғы ақпан	908	171
2015 жылғы қаңтар-ақпан	1 669	365

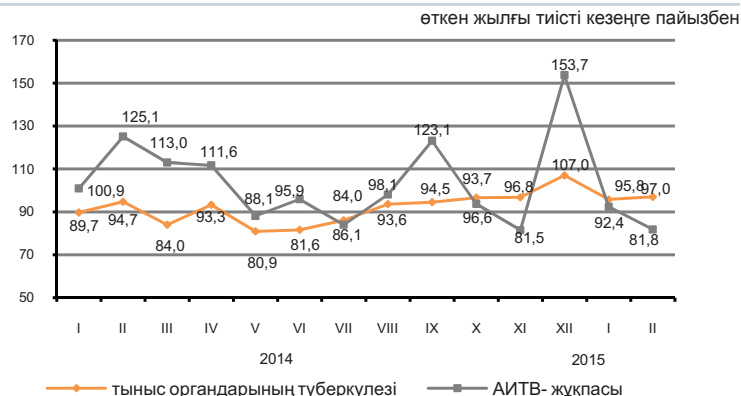

### 2015 жылғы ақпанда жекелеген жұқпалы аурулармен сырқаттану деңгейі

Тіркелген жұқпалы аурулардың арасында аса кең тарағаны жоғары тыныс жолдарының өткір жұқпасы - халықтың 100 000 адамына шаққанда 7800,2 (2014 жылғы тиісті кезеңде – 7826,3) оқиға, тыныс органдарының туберкулезі – 59,2 (62,3), ішектің өткір жұқпасы – 54,5 (63,6), мерез – 34,5 (39,5), битшендік – 13,8 (11,7) және қышыма – 5,7 (5,7), вирустық гепатит – 5,1 (14,4) болды.

### Жекелеген жұқпалы ауру түрлерімен халықтың ауру-сырқаулығының өсуі

пайызбен

	2015 жылғы ақпан 2014 жылғы қаңтарға	
	барлығы	ауылдық жер
Диагнозы алғашқы рет қойылған бруцеллез	125,8	113,0
Бактериялық дизентерия	115,4	133,3

### Ең көп таралған ауру-сырқауға шалдығу оқиғаларының тіркелген саны

	2015 жылғы қаңтар-ақпан, бірлік	2015 жылғы ақпан, бірлік	2015 жылғы қаңтар-ақпан 2014 жылғы қаңтар-ақпанға пайызбен	2015 жылғы ақпан 2014 жылғы ақпанға пайызбен	2015 жылғы ақпан 2015 жылғы қаңтарға пайызбен
Ротавирус энтериті					
барлығы	300	158	65,2	71,5	111,3
одан 14 жасқа дейінгі балалар	300	158	65,5	71,5	111,3
ауылдық жер		22		59,5	91,7
Бактериялық дизентерия					
барлығы	56	30	80,0	83,3	115,4
одан 14 жасқа дейінгі балалар	33	19	86,8	95,0	135,7
ауылдық жер		4		57,1	133,3
Диагнозы алғашқы рет қойылған бруцеллез					
барлығы	70	39	107,7	105,4	125,8
одан 14 жасқа дейінгі балалар	10	5	90,9	100,0	100,0
ауылдық жер		26		81,2	113,0
Эхинококкоз					
барлығы	155	69	102,0	92,0	80,2
одан 14 жасқа дейінгі балалар	42	26	110,5	136,8	162,5
ауылдық жер		42		110,5	77,8

## 2.4 Халықты зейнетақымен қамтамасыз ету және әлеуметтік қорғау

(ДСӘДМ деректері бойынша)

### Зейнетақының / жәрдемақының орташа мөлшері және алушылар саны

	Тағайындалған зейнетақының / жәрдемақының орташа мөлшері, теңге	Алушылар саны, мың адам
<b>Жасы бойынша зейнетақы төлемі<sup>1)</sup></b>		
2013 жыл	31 918	1 734,8
2014 жыл	36 068	1 795,3
<b>Мемлекеттік базалық зейнетақы төлемі</b>		
2013 жыл	9 330	1 765,3
2014 жыл	10 450	1 828,5
<b>Мемлекеттік әлеуметтік жәрдемақы</b>		
2013 жыл	17 738	695,0
2014 жыл	19 918	682,2
<b>Арнаулы мемлекеттік жәрдемақы</b>		
2013 жыл	5 123	1 303,7
2014 жыл	5 701	1 309,0
<b>Мемлекеттік тұрғын үй көмегі<sup>2)</sup></b>		
2013 жыл	1 921,2	123,3
2014 жыл	2 036,6	110,0
<b>Мемлекеттік атаулы әлеуметтік көмегі</b>		
2014 жылғы қаңтар-наурыз	3 037,2	32,3
2015 жылғы қаңтар-наурыз	3 530,3	26,0

<sup>1)</sup> Зейнеткерлік жасқа толған тұлғалар.

<sup>2)</sup> «Алушылар саны» бағанында мың отбасы көрсетілген.

2014 жылғы жасы бойынша зейнеткерлер саны 1795332 адам, тағайындалған орташа зейнетақы мөлшері 36068 теңгені құрады. Мемлекеттік базалық зейнетақы төлемі 2015 жылғы 11182 теңгені құрады. 2014 жылғы тағайындалған тұрғын үй көмегінің орташа мөлшері 2036,6 теңгені құрап, оны 110002 адам алды. 2015 жылғы қаңтар-наурызда тағайындалған атаулы әлеуметтік көмектің орташа мөлшері 3530,3 теңгені құрап, оны 26027 адам алды.

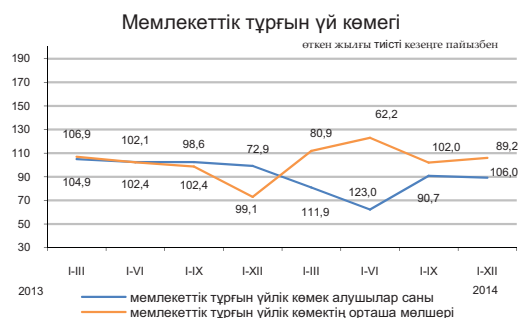
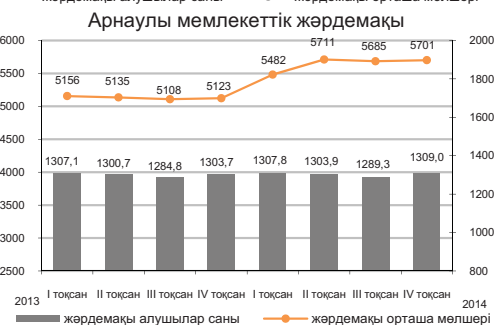
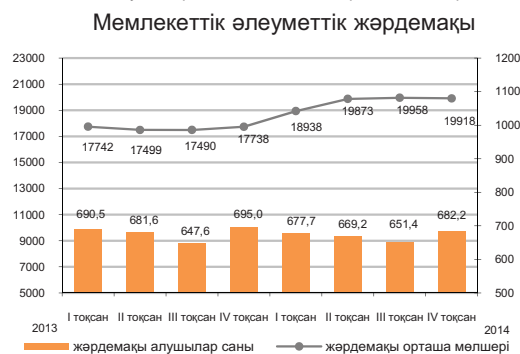
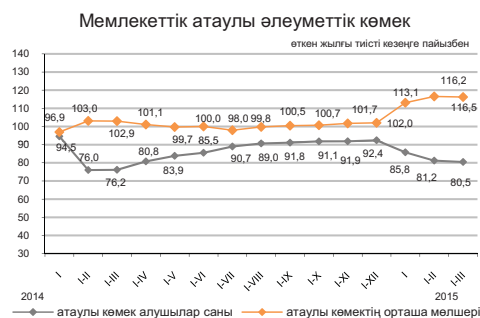

## 2.5 Қылмыстылық

(БП ҚС АЕК деректері бойынша)

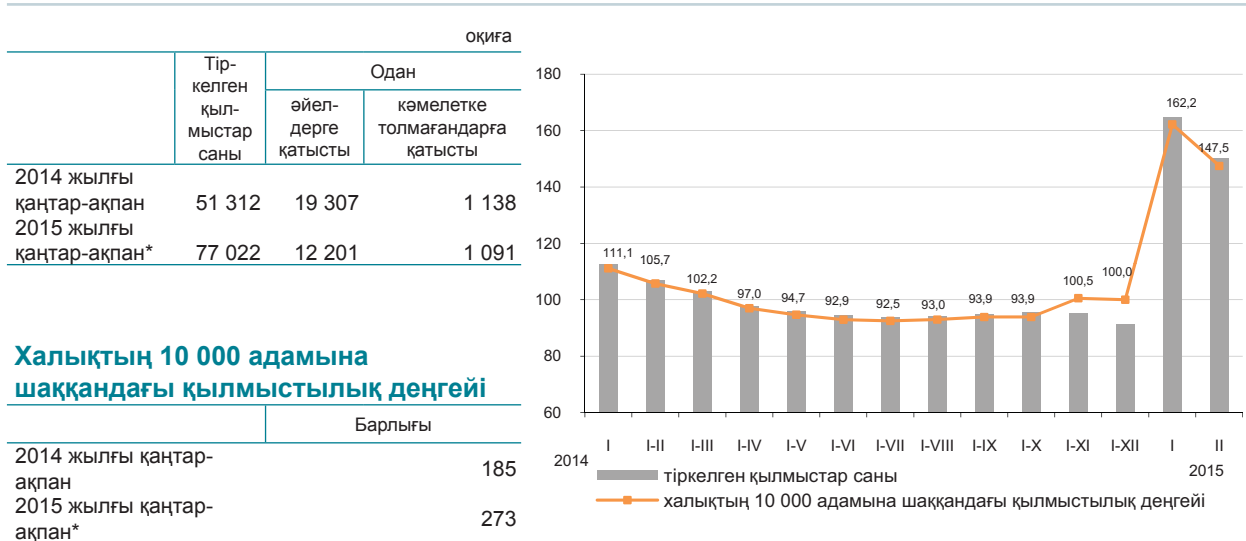

### Халықтың 10 000 адамына шаққандағы қылмыстылық деңгейі

Есепті кезеңде тергелген қылмыстар бойынша тұтастай республика бойынша материалдық залалдың белгіленген сомасы 16784,1 млн. теңгені құрады, оның ішінде 11,7% - меншікке қарсы қылмыстарға, 87,1% - экономикалық қызмет саласындағы қылмыстарға келеді.

Республиканың құқық қорғау органдары қылмыс жасаған 11154 адамды анықтады, қылмыстық жауапкершілікке 3953 тұлға тартылған. Анықталған қылмыс жасаған тұлғалар саны ішінен 14,6% - әйелдер, 3,5% - кәмелетке толмағандар, мемлекеттік функцияларды атқарушылар – 1,5% құрады. Бұрын қылмыс жасаған тұлғалардың үлес салмағы 3,6% құрады.

Қазақстан бойынша орташа алғанда әрбір алтыншы қылмыс жасаушы қылмысты - мас күйінде, әрбір алтыншы - топ құрамында жасаған. Анықталған қылмыс жасаған тұлғалардың ең көп бөлігін жұмыссыздар құрады – 80,7%.

### Қылмыстардың санаттары бойынша

	2015 жылғы қаңтар-ақпан*	Қорытындыға пайызбен
Тіркелген қылмыстар саны – барлығы, оқиғалар	77 022	100,0
Жеке адамға қарсы жасалған қылмыстар одан:	4 790	6,2
қасақана кісі өлтіру және кісі өлтіруге оқталу	166	
денсаулыққа қасақана ауыр зиян келтіру	375	
денсаулыққа қасақана орташа ауыр зиян келтіру	1 633	
Меншікке қарсы жасалған қылмыстар одан:	52 191	67,8
бөтен адамның мүлкін ұрлау	35 065	
алаяқтық	8 818	
тонау	2 378	
қарақшылық	152	
бопсалаушылық	216	
Қоғамдық қауіпсіздік пен қоғамдық тәртіпке қарсы жасалған қылмыстар одан: бұзақылық	6 617	8,6
Халықтың денсаулығына және адамгершілік қасиеттеріне қарсы жасалған қылмыстар одан: есірткімен байланысты қылмыстар	3 721	
Мемлекеттік қызмет пен мемлекеттік басқару мүддесіне қарсы жасалған сыбайлас жемқорлық және өзге де қылмыстар	5 895	7,7
одан: есірткімен байланысты қылмыстар	1 779	
Мемлекеттік қызмет пен мемлекеттік басқару мүддесіне қарсы жасалған сыбайлас жемқорлық және өзге де қылмыстар	1 791	2,3
Әскери қылмыстар	187	0,2
Көлік қылмыстары	1 332	1,7
Басқалары	4 219	5,5

\* 2015 жылғы 1 қаңтардан бастап жаңа баптар, сондай-ақ ҚР ӘҚБК-дан баптар енгізілген Қазақстан Республикасының жаңа Қылмыстық кодексі күшіне енді (2014 жылғы 3 шілдедегі редакцияда).

### 3. Тұрмыс деңгейі

#### 3.1 Халықтың табыстары

##### Халықтың орта есеппен жан басына шаққандағы атаулы ақшалай табыстары (бағалау)

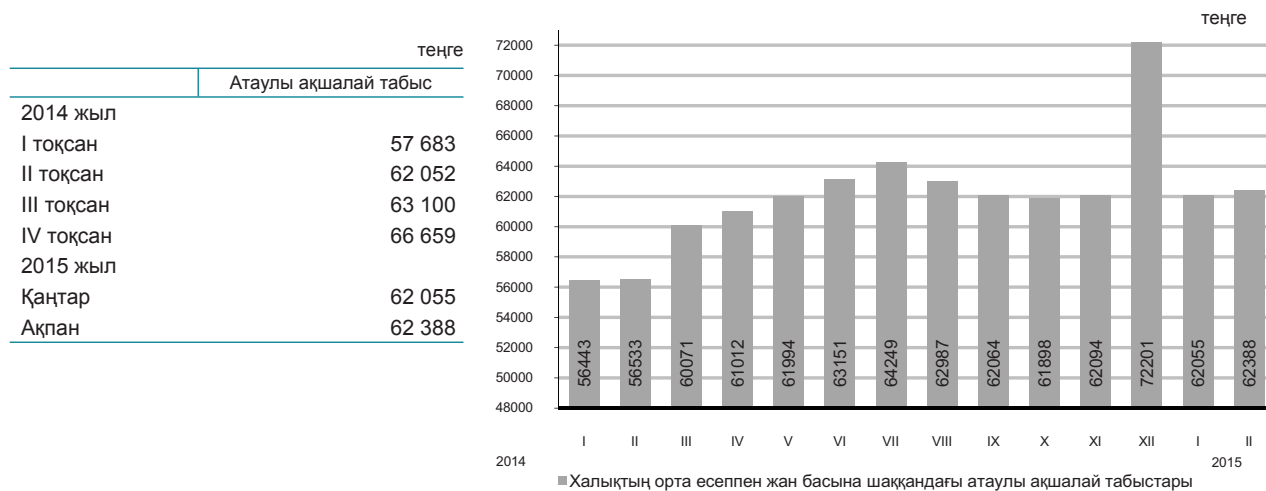

2015 жылғы ақпанда халықтың орта есеппен жан басына шаққандағы атаулы ақшалай табыстары 62388 теңгені құрады, бұл 2014 жылғы ақпанға қарағанда 10,4% жоғары, ал нақты ақшалай табыс көрсетілген кезеңде 4,1% өсті.

	өткен жылғы тиісті кезеңге пайызбен	
	2015 жылғы ақпан	2015 жылғы қаңтар-ақпан
Атаулы ақшалай табыстар индексі	110,4	110,1
Нақты ақшалай табыстар индексі	104,1	103,1

##### Ақшалай табыстардың құрылымы

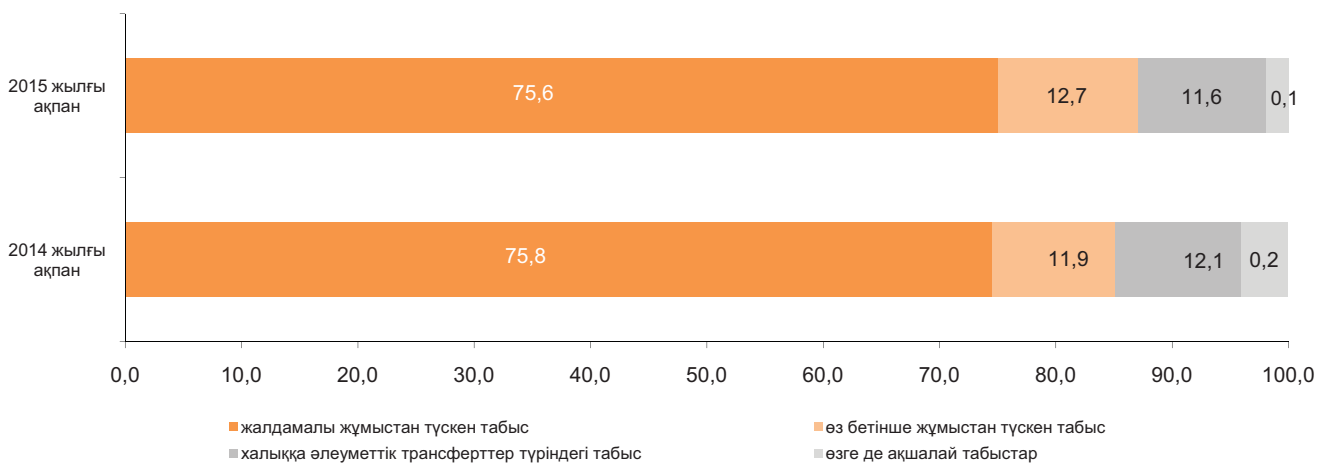

### 3.2 Күнкөрістің ең төменгі деңгейінің шамасы

орта есеппен бір жылға, теңгемен  
 2014 жыл .....19 068  
 бір айға, теңгемен  
 2014 жылғы наурыз.....18 045  
 2015 жылғы наурыз.....19 016

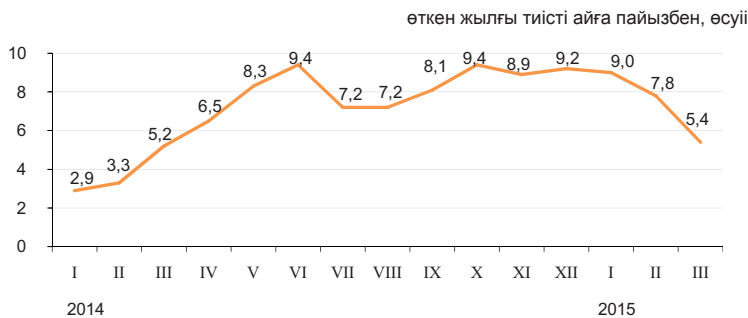

2015 жылғы наурызда өткен аймен салыстырғанда негізгі тамақ өнімдерін тұтынудың ең төменгі нормаларынан есептелген орта есеппен халықтың жан басына шаққандағы күнкөрістің ең төменгі деңгейінің шамасы 0,2% төмендеді, 2014 жылғы наурызбен – 5,4% өсті.

	2015 жылғы наурыз, теңге	2015 жылғы наурыз		Құрылымы
		2015 жылғы ақпанға	2014 жылғы желтоқсанға	
Күнкөрістің ең төменгі деңгейінің шамасы	19 016	99,8	101,3	100,0
оның ішінде азық-түлік тауарлары	11 410	99,8	101,3	60,0
азық-түлік емес тауарлар мен ақылы қызметтер	7 606	99,8	101,3	40,0

#### Азық-түлік қоржынының құрылымы

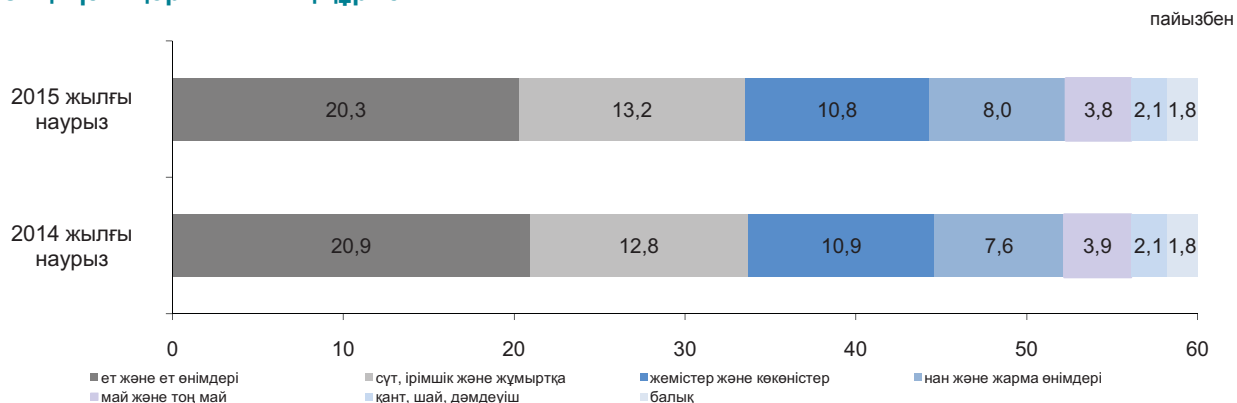

#### Әлеуметтік-демографиялық топтар бойынша

	Күнкөрістің ең төменгі деңгейінің шамасы, теңге			Күнкөрістің ең төменгі деңгейінің шамасымен ара салмағы, пайызбен
	барлығы	азық-түлік тауарлары	азық-түлік емес тауарлар мен ақылы қызметтер	
<b>Орта есеппен халықтың жан басына шаққанда</b>				
балалар, 13 жасқа дейінгі жасөспірімдер, 14-17 жастағы жас жігіттер	19 016	11 410	7 606	100,0
қыздар	15 082	9 049	6 033	79,3
ерлер	24 051	14 431	9 620	126,5
әйелдер	18 430	11 058	7 372	96,9
еңбекке қабілетті халық, 18 жастан жоғары				
ерлер	22 657	13 594	9 063	119,1
әйелдер	17 994	10 797	7 197	94,6
зейнеткерлер мен қарт адамдар	17 841	10 705	7 136	93,8

## 4. Еңбек нарығы және еңбекақы төлеу

### 4.1 Жұмыспен қамтылған және жұмыссыз халық

(СК және ДСӘДМ деректері бойынша)

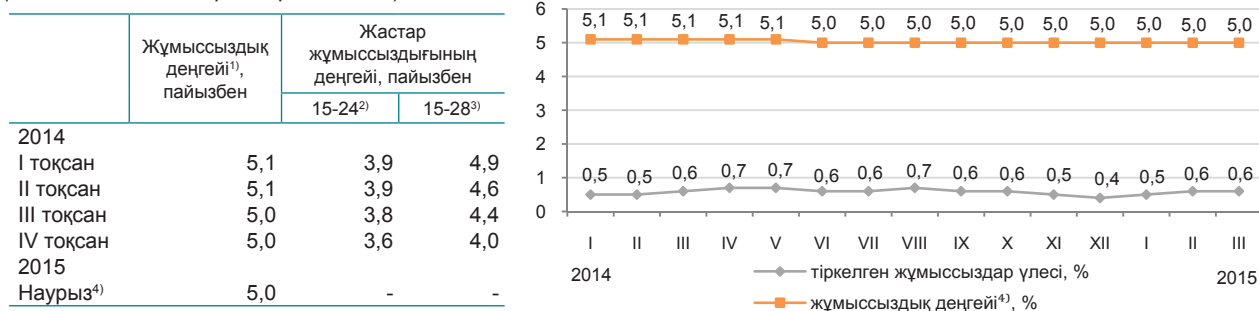

ХЕҰ әдіснамасы бойынша анықталатын жұмыссыздар саны, 2014 жылғы наурызда бағалау бойынша 460,3 мың адамды, жұмыссыздық деңгейі - 5% құрады. Жұмыссыздар ретінде жұмыспен қамту органдарында 56,1 мың адам ресми тіркелген (тіркелген жұмыссыздар үлесі – 0,6%).



	2015 жылғы наурыз	
	мың адам	2015 жылғы ақпанға пайызбен
Жұмыспен қамту органдарына жұмыс делдалдығымен жолыққандар саны	22,6	98,0
Жұмысқа орналастырылған азаматтар	11,0	107,1
Кәсіби даярлауға немесе қайта даярлауға, біліктілігін арттыруға жіберілгендер	1,3	2,1 раза
Қоғамдық жұмыстарға қатысқандар	9,2	106,2

### 4.2 Еңбекақы төлеу

	теңге
Орташа айлық атаулы жалақы	
2014 жылғы ақпан	104 949
2015 жылғы ақпан <sup>4)</sup>	120 975

2015 жылғы ақпанда бір қызметкердің орташа айлық атаулы жалақысы бағалау бойынша 120975 теңгені құрады.

2015 жылғы 1 қаңтардан бастап ең төменгі жалақы 21364 теңге мөлшерінде белгіленген.

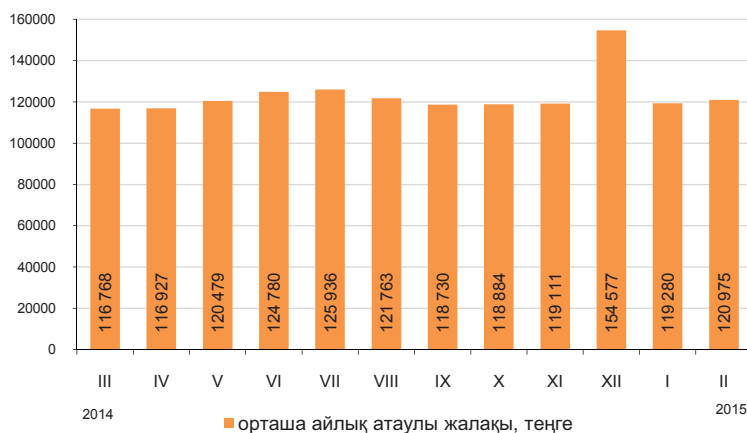

<sup>1)</sup> Халықтың жұмыспен қамтылуын іріктемелі зерттеуі деректері.

<sup>2)</sup> Халықаралық еңбек ұйымының стандарттарына сәйкес.

<sup>3)</sup> «Қазақстан Республикасындағы мемлекеттік жастар саясаты туралы» Қазақстан Республикасының Заңына сәйкес.

<sup>4)</sup> Бағалау.

## 5. Баға

### 5.1 Тұтыну бағасының индексі

кезең соңына, өткен жылғы желтоқсанға пайызбен  
 2014 жыл ..... 107,4  
 өткен айға пайызбен  
 2014 жылғы наурыз..... 101,0  
 2015 жылғы наурыз..... 100,1

2015 жылғы наурызда бағаның жаңа жиналған көкөністерге 2,5%, жаңа жиналған жемістерге – 1,6%, зәйтүн майына – 1,5%, жеңсік емес тағам балық консервілеріне, шайға - 1%-дан өсуі, олардың қантқа 2,5%, құс етіне - 2,2%, жұмыртқаға - 2,1%, күнбағыс майына - 1,6%, күрішке - 1,1% төмендеуі белгіленді.

Баға өсімі фармацевтикалық өнімдерге 0,9%-ға, жуғыш және тазалағыш құралдарға, газет және мерзімдік басылымдарға – 0,6%, киім және аяқкиімге, жеке пайдаланатын тауарларға – 0,5%-дан құрады. Баға бензинге 1,6%, дизель отынына – 1,7%, сұйытылған газға – 11,4% төмендеді.

Баға деңгейі монша қызметтеріне 1,3%, мейрамханалар мен қонақ үйлерге – 1,2%, денсаулық сақтауға – 0,6%-ға, демалыс, ойын-сауық және мәдениет саласына, мектепке дейінгі білім беруге – 0,4%-дан өсті. Алыс қашықтыққа қатынайтын жолаушылардың темір жол көлігімен жол жүру ақысы 2,9% арзандады, әуе – 5,1% қымбаттады.

өткен айға пайызбен, өсуі

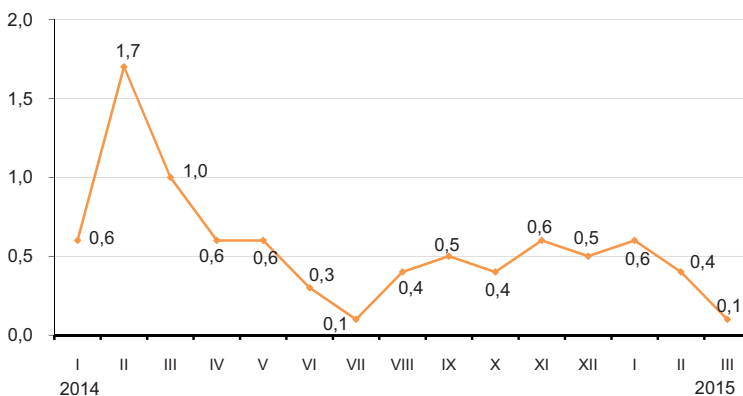

пайызбен

	2015 жылғы наурыз				2015 жылғы қаңтар-наурыз 2014 жылғы қаңтар-наурызға
	2015 жылғы ақпанға	2014 жылғы желтоқсанға	2014 жылғы наурызға	2010 жылғы желтоқсанға	
Тауарлар мен қызметтер	100,1	101,1	105,2	129,4	106,2
Азық-түлік тауарлары	100,2	101,6	106,2	130,3	107,4
Азық-түлік емес тауарлар	100,0	99,4	103,8	120,6	105,4
Халыққа арналған ақылы қызметтер	100,1	102,2	105,2	137,7	105,6

өткен айға пайызбен, өсуі +, төмендеуі -

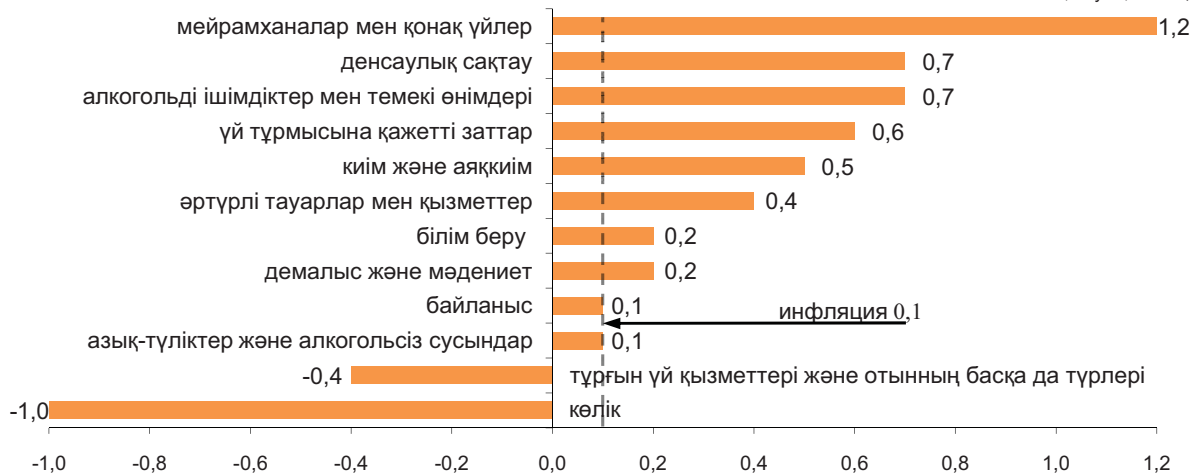

пайызбен

	2015 жылғы наурыз				2015 жылғы қаңтар-наурыз 2014 жылғы қаңтар-наурызға
	2015 жылғы ақпанға	2014 жылғы желтоқсанға	2014 жылғы наурызға	2010 жылғы желтоқсанға	
<b>Тұтыну бағасының индексі</b>	100,1	101,1	105,2	129,4	106,2
Тұтыну бағасының базалық индексі	100,1	101,2	105,8	130,2	106,6
Халық топтары үшін бағалардың индексі:					
ақшалай табыстары ең аз	100,0	101,2	105,8	129,8	106,9
ақшалай табыстары ең көп	100,1	101,0	105,2	128,7	106,2

## 5.2 Өндіруші кәсіпорындар бағасының индексі

### Өнеркәсіп өнімдеріне

кезең соңына, өткен жылғы желтоқсанға пайызбен	
2014 жыл.....	98,4
өткен айға пайызбен	
2014 жылғы наурыз .....	108,1
2015 жылғы наурыз.....	103,6

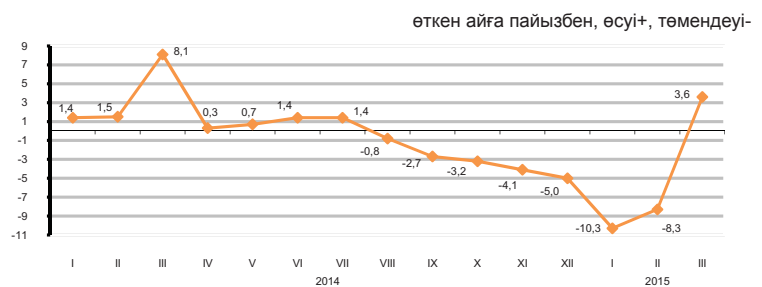

### Өндірістік-техникалық мақсаттағы сатып алынған өнімдерге

кезең соңына, өткен жылғы желтоқсанға пайызбен	
2014 жыл.....	110,4
өткен айға пайызбен	
2014 жылғы наурыз.....	103,5
2015 жылғы наурыз.....	96,9

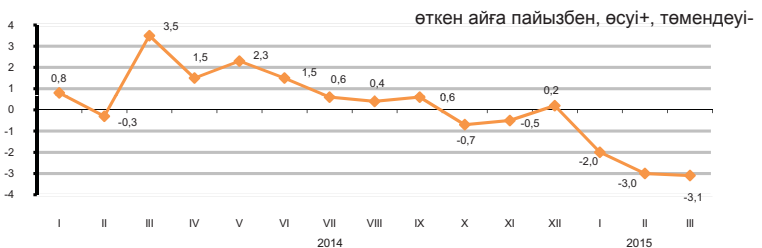

Ағымдағы жылғы наурызда өндіруші кәсіпорындар бағасының мұнайға – 5,7% жоғарылауы, олардың мазутқа – 4%, дизель отынына – 2,6%, металл кендеріне – 2,5%, көмірге – 1,6%, бензинге – 0,5% төмендеуі тіркелді.

Баға қорғасынға – 15,2%, мырышқа – 8,5%, қара металдар илегіне – 3%, мысқа – 2,5 жоғарылады, асыл металдарға – 2,8%, алюминийге – 1,4% төмендеді.

Қарақұмық жармасы – 5,6%, қара бидай ұны – 4,9%, мал еті – 2,5%, құс еті – 2,4%, өсімдік майы – 2%, сүт өнімдері және қант – 0,7%-дан, балық – 0,6% арзандады.

	2015 жылғы наурыз				2015 жылғы қаңтар-наурыз 2014 жылғы қаңтар-наурызға
	2015 жылғы ақпанға	2014 жылғы наурызға	2014 жылғы желтоқсанға	2010 жылғы желтоқсанға	
<b>Өнеркәсіп - барлығы</b>	103,6	75,3	85,2	102,5	80,1
Өндірілген өнім	104,0	72,9	83,6	99,9	78,0
Өндірістік сипаттағы қызметтер	100,0	106,9	102,6	134,7	107,7
Базалық индекс (мұнай мен металдар бағасының өзгеруін есепке алусыз)	102,8	90,4	94,5	119,1	93,7

### Экономикалық қызмет түрлері бойынша

	2015 жылғы наурыз							
	2015 жылғы ақпанға		2014 жылғы наурызға		2014 жылғы желтоқсанға		2010 жылғы желтоқсанға	
	өнеркәсіп өнімдеріне	сатып алынған өнімдерге	өнеркәсіп өнімдеріне	сатып алынған өнімдерге	өнеркәсіп өнімдеріне	сатып алынған өнімдерге	өнеркәсіп өнімдеріне	сатып алынған өнімдерге
Кен өндіру өнеркәсібі және карьерлерді қазу	107,2	96,6	62,3	103,7	76,2	98,5	90,6	157,5
Өңдеу өнеркәсібі	99,5	96,0	98,9	94,8	97,5	89,2	113,6	106,8
Электрмен жабдықтау, газ, бу беру және ауа баптау	99,9	101,3	109,7	109,1	106,5	103,5	156,7	154,4
Сумен жабдықтау; көріз жүйесі, қалдықтардың жиналуын және таратылуын бақылау	100,1	...	105,2	...	101,3	...	156,6	...

### Энергия ресурстарының түрлері бойынша

	2015 жылғы наурыз				2015 жылғы қаңтар-наурыз 2014 жылғы қаңтар-наурызға
	2015 жылғы ақпанға	2014 жылғы наурызға	2014 жылғы желтоқсанға	2010 жылғы желтоқсанға	
<b>Энергия ресурстары, барлығы</b>	106,5	63,7	77,4	95,6	68,7
Шикізаттық энергия ресурстары	108,8	58,9	73,3	89,3	63,7
Мұнай өнімдері	96,3	86,5	90,0	115,8	92,5
Электр энергиясы	99,8	109,4	109,6	164,9	109,9

### 5.3 Ауыл және орман шаруашылығындағы баға индексі

#### Ауыл шаруашылығы өніміне

кезең соңына, өткен жылғы желтоқсанға пайызбен

2014 жыл.....113,3

өткен айға пайызбен

2014 жылғы наурыз.....01,6

2015 жылғы наурыз.....99,7

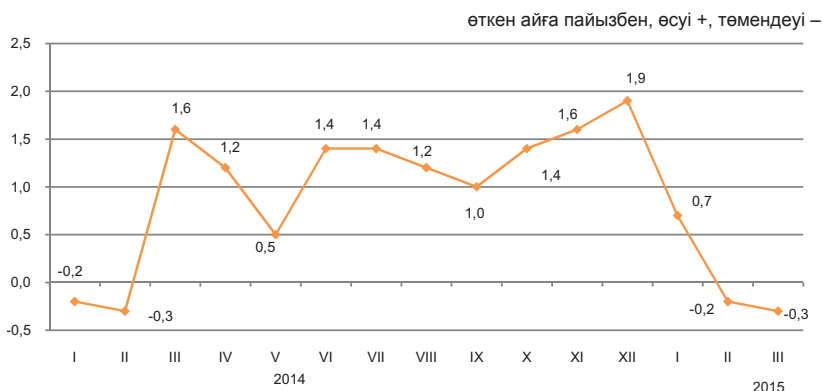

2015 жылғы наурызда өткен аймен салыстырғанда баға бидайға 0,1% төмендеді, ал сұлыға 0,9%, қарақұмыққа - 0,6%, арпаға - 0,5% өсті.

Көкөніс өнімі 0,5% қымбаттады. Баға қырыққабатқа 0,6%, пиязға - 0,1% өсті, ал асханалық қызылшаға 0,4% төмендеді. Картоп 0,4%, күнбағыс тұқымы - 0,3% арзандады.

Құс еті 3,4%, шошқа еті - 2,6% арзандады, ірі қара мал және қой еті 0,5%-дан, жылқы еті - 0,1% қымбаттады. Баға шикі сүтке 1,4%, жұмыртқаға - 1,1% төмендеді.

	2015 жылғы наурыз				пайызбен 2015 жылғы қаңтар-наурыз 2014 жылғы қаңтар-наурызға
	2015 жылғы ақпанға	2014 жылғы желтоқсанға	2014 жылғы наурызға	2010 жылғы желтоқсанға	
<b>Ауыл шаруашылығы өнімі</b>	99,7	100,2	112,3	127,1	113,7
Өсімдік шаруашылығы өнімі	100,0	101,2	120,2	122,4	121,9
Мал шаруашылығы өнімі	99,2	98,9	101,1	125,8	102,1
Орман шаруашылығы өнімі және қызметтері	...	100,6	101,7	112,8	...

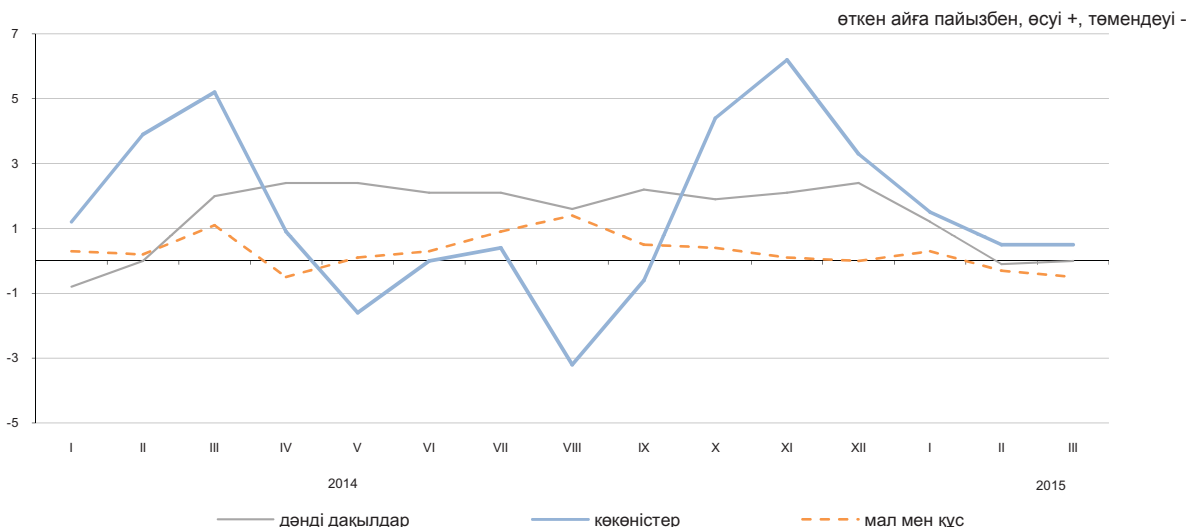

#### Ауыл шаруашылығы өнімдерінің түрлері бойынша

	2015 жылғы наурыз				пайызбен 2015 жылғы қаңтар-наурыз 2014 жылғы қаңтар-наурызға
	2015 жылғы ақпанға	2014 жылғы желтоқсанға	2014 жылғы наурызға	2010 жылғы желтоқсанға	
Бидай	99,9	101,2	124,2	119,5	126,3
Арпа	100,5	101,1	111,1	138,1	111,6
Сұлы	100,9	100,5	101,2	121,2	99,9
Қарақұмық	100,6	101,2	105,8	55,8	102,6
Картоп	99,6	100,9	115,3	105,2	118,7
Ірі қара мал	100,5	100,0	101,7	136,8	102,2
Жылқы	100,1	100,4	102,9	136,8	103,2
Қой	100,5	101,7	103,7	167,8	103,7
Шошқа	97,4	98,6	104,0	113,5	106,2
Құс	96,6	96,6	104,2	109,2	108,6
Шикі сүт	98,6	99,2	103,3	132,9	105,7
Жұмыртқа	98,9	95,5	88,4	83,2	85,7

### 5.4 Құрылыстағы баға индексі

кезең соңына, өткен жылғы желтоқсанға пайызбен	
2014 жыл.....	104,4
өткен айға пайызбен	
2014 жылғы наурыз.....	100,6
2015 жылғы наурыз.....	100,1

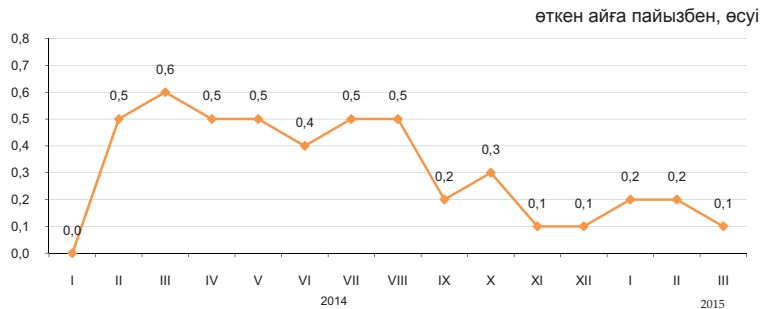

Ағымдағы жылғы наурызда өткен аймен салыстырғанда құрылыс ұйымдарының табиғи құмды сатып алу бағасы 1,6%, қиыршықтас пен малтатасты – 1%-дан, битум мен жиналмалы болат конструкцияларды – 0,2%-дан, бояулар мен эмальдарды – 0,1% өсті.

Жайма болат 1,2%, құрылыс ерітінділері – 1%, цемент, әк және ғаныш – 0,7% арзандады.

	2015 жылғы наурыз				2015 жылғы қаңтар-наурыз 2014 жылғы қаңтар-наурызға
	2015 жылғы ақпанға	2014 жылғы желтоқсанға	2014 жылғы наурызға	2010 жылғы желтоқсанға	
<b>Құрылыс</b>	100,1	100,5	103,8	119,5	104,2
Құрылыс-монтаж жұмыстары	100,0	100,1	103,6	120,5	104,3
Машиналар мен жабдықтар	100,0	100,8	103,9	116,6	104,0
Өзге де жұмыстар мен шығындар	101,5	102,3	105,3	120,1	104,4

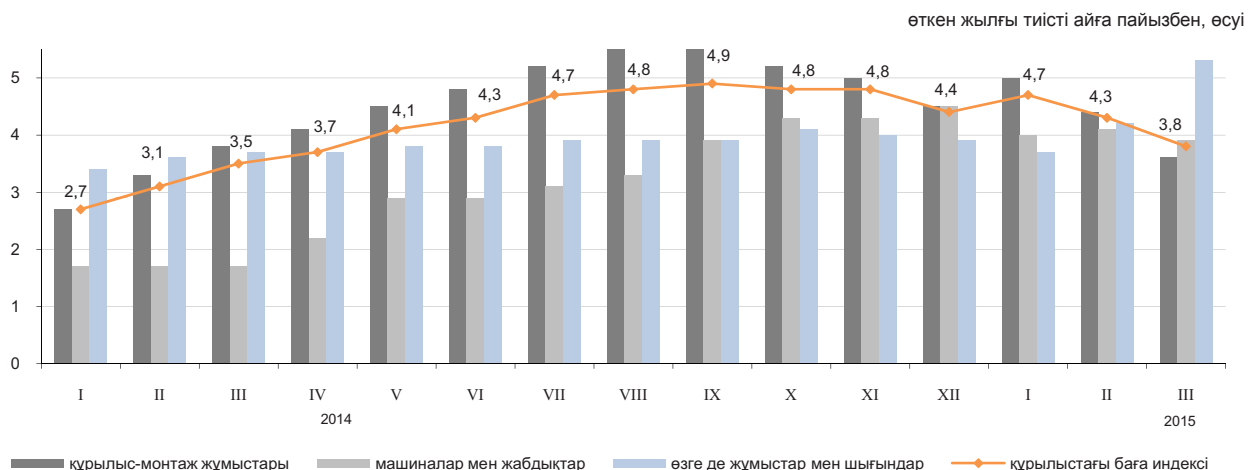

### Сатып алынған құрылыс материалдары бағасының индексі

	2015 жылғы наурыз				2015 жылғы қаңтар-наурыз 2014 жылғы қаңтар-наурызға
	2015 жылғы ақпанға	2014 жылғы желтоқсанға	2014 жылғы наурызға	2010 жылғы желтоқсанға	
<b>Кен өндіру өнеркәсібінің өнімдері</b>	101,3	101,7	102,2	112,7	101,3
Сүрек және сүректен жасалған бұйымдар	100,0	99,8	100,0	104,9	100,4
Бояулар, лактар және соған ұқсас жабындар	100,1	99,9	99,8	108,3	100,0
Қыш тақтайшалар және тақталар	100,0	100,3	101,2	106,7	100,5
Портландцемент	99,1	97,2	96,0	105,0	97,1
Құрылыстық мақсатқа арналған бетоннан жасалған бұйымдар	99,9	99,9	100,5	106,3	100,9
Бетондар мен ерітінділер	99,8	100,3	100,2	111,1	100,8
Негізгі қара металдар	99,1	97,8	99,4	100,0	101,5
Жиналмалы құрылыс металл конструкциялары	100,2	103,8	104,3	111,6	103,0

### 5.5 Тұрғын үй нарығындағы баға

#### Жаңа тұрғын үйлерді сату бағасының өзгеруі

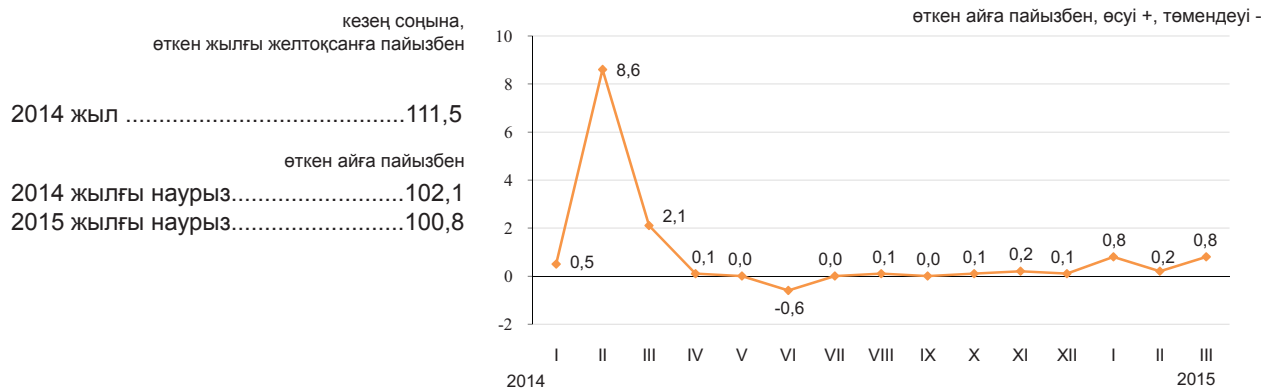

#### Абаттандырылған тұрғын үйлерді алып сату бағасының өзгеруі

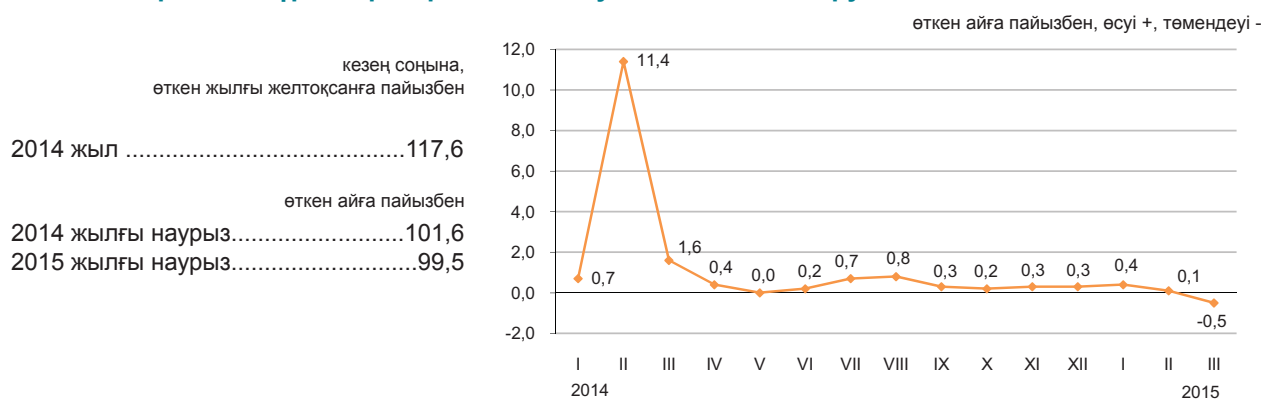

#### Абаттандырылған тұрғын үйді жалға алу төлемінің өзгеруі



2015 жылғы наурызда республика бойынша орта есеппен жаңа тұрғын үйлерді сату бағалары 0,8%, абаттандырылған тұрғын үйді жалға алу төлемі – 0,2% өсті, ал абаттандырылған тұрғын үйлерді алып сату бағалары – 0,5% төмендеді.

пайызбен, өсуі +, төмендеуі -

	1 шаршы метрінің бағасы, теңге	2015 жылғы наурыз				2015 жылғы қаңтар-наурыз 2014 жылғы қаңтар-наурызға
		2015 жылғы ақпанға	2014 жылғы желтоқсанға	2014 жылғы наурызға	2010 жылғы желтоқсанға	
Жаңа тұрғын үйлерді сату	225 441*	0,8	1,8	1,8	49,3	5,4
Абаттандырылған тұрғын үйлерді алып сату	174 184	-0,5	0,1	3,3	63,2	8,4
Абаттандырылған тұрғын үйді жалға алу төлемі	1 253	0,2	1,3	6,1	49,8	8,0

\* Бастапқы, таза әрленген пәтерлердің жалпы ауданының бір шаршы метрінің бағасы.

### 5.6 Көтерме саудада сату бағасының индексі

кезең соңына, өткен жылғы желтоқсанға пайызбен	2014 жыл.....	109,2
өткен айға пайызбен	2014 жылғы наурыз.....	100,9
	2015 жылғы наурыз.....	99,4

Ағымдағы жылғы наурызда ақпанмен салыстырғанда көтерме саудада сату бағасының сұйытылған пропан мен бутанға – 13,6%, қара металдарға – 6%, бензинге – 4,3%, мазутқа – 2%, дизель отынына – 1,8%-ға төмендеуі белгіленді. Азық-түлік тауарларынан картоп – 9,7%, қант – 2,4%, құс еті – 1,7%, сары май – 1,1%, шұжық өнімдері – 1%, күнбағыс майы – 0,7% арзандады, темекі – 1,9%, макарон өнімдері – 1,3%, жуғыш құралдар – 0,9%, жұмыртқа – 0,7%, фармацевтикалық өнім – 0,5% қымбаттады.

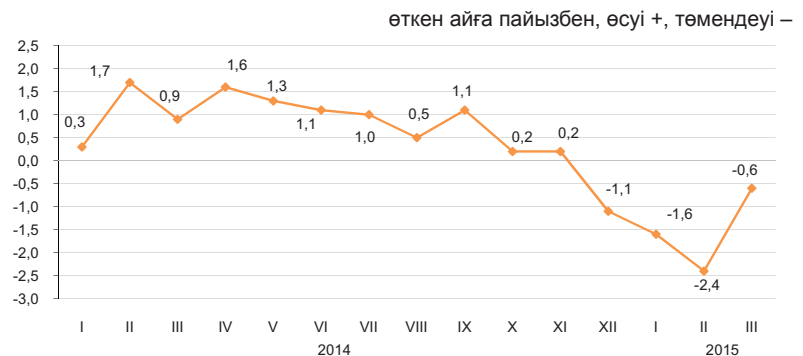

	2015 жылғы наурыз				2015 жылғы қаңтар-наурыз 2014 жылғы қаңтар-наурызға
	2015 жылғы ақпанға	2014 жылғы наурызға	2014 жылғы желтоқсанға	2010 жылғы желтоқсанға	
Тауарлар мен өнімдер - барлығы	99,4	101,2	95,4	120,8	103,6
Тұтыну тауарлары	100,0	107,2	100,0	125,1	109,1
Аралық тұтыну өнімі	98,2	93,9	88,7	116,4	97,4
Өндіріс құралдары	100,6	99,8	98,9	108,0	102,1

### Түпкілікті мақсат бойынша жіктелген тауарлар

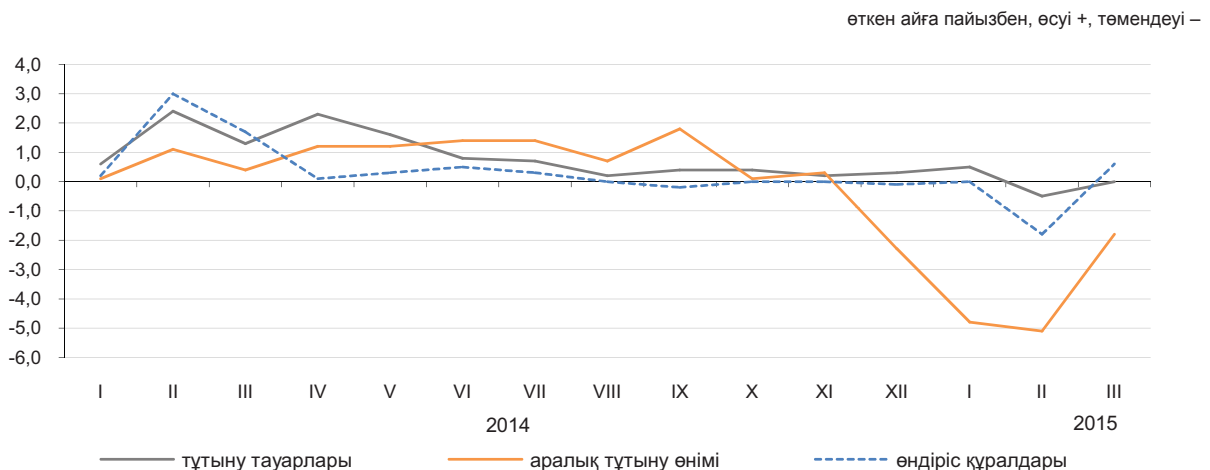

### Негізгі топтар бойынша

	2015 жылғы наурыз				2015 жылғы қаңтар-наурыз 2014 жылғы қаңтар-наурызға
	2015 жылғы ақпанға	2014 жылғы наурызға	2014 жылғы желтоқсанға	2010 жылғы желтоқсанға	
<b>Жаңа піскен жемістер мен көкөністер</b>	96,4	106,9	101,4	115,6	113,0
Ет және ет өнімдері	98,6	109,5	98,8	135,8	111,3
Сүт өнімдері, жұмыртқа, май мен тоң май	99,6	106,0	99,4	122,1	107,4
Қант, шоколад, кондитерлік өнімдер	99,1	105,5	94,2	111,8	110,3
Ұн мен жармалар	99,9	113,8	99,9	128,3	115,5
Кофе, шай, какао және дәмдеуіштер	100,0	108,2	101,1	119,1	109,7
Автомобильдерге арналған бөлшектер мен жабдықтар	99,5	101,8	99,4	117,1	103,2
Ыдыстар мен тазалағыш құралдар	100,6	106,2	101,2	124,2	107,9
Фармацевтикалық және медициналық тауарлар және дәрі-дәрмектер	100,4	112,9	101,6	138,1	114,7
Қатты, сұйық және газ тәрізді отын	97,6	88,1	82,9	112,0	92,6
Химиялық тауарлар	99,0	99,5	98,8	118,2	100,5
Шиналар	99,0	90,1	94,5	110,2	93,4

## 5.7 Заңды тұлғаларға көрсетілген жүк көлігі және почталық, курьерлік және байланыс қызметтеріне тарифтердің индексі

### Жүк көлігі қызметтеріне

кезең соңына, өткен жылғы желтоқсанға пайызбен

2014 жыл ..... 113,6

өткен айға пайызбен

2014 жылғы наурыз.....102,6

2015 жылғы наурыз.....100,1

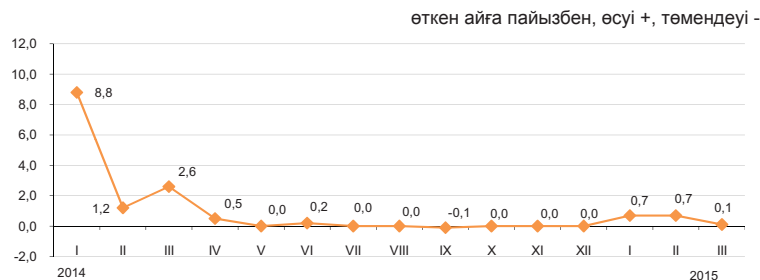

### Жүк көлігінің түрлері бойынша

2015 жылғы наурызда өткен аймен салыстырғанда құбыр қызметтеріне тарифтер 0,1% көтерілді.

Автомобиль көлігімен жүк тасымалдау тарифтері 0,2% арзаңдады.

Теміржол, әуе, ішкі су көліктері түрлерінің тарифтері өзгерген жоқ.

	2015 жылғы наурыз				пайызбен	
	2015 жылғы ақпанға	2014 жылғы желтоқсанға	2014 жылғы наурызға	2010 жылғы желтоқсанға	2015 жылғы қаңтар-наурыз 2014 жылғы қаңтар-наурызға	
<b>Жүк көлігі</b>	100,1	101,5	102,1	159,4	104,0	
Автомобиль	99,8	99,7	100,9	113,3	101,7	
Теміржол	100,0	101,3	101,3	151,9	101,2	
Әуе	100,0	100,0	100,0	104,4	100,0	
Құбыр	100,1	102,0	103,2	168,9	107,2	
Ішкі су	100,0	100,0	103,1	124,0	103,1	

### Почталық және курьерлік қызметтерге

кезең соңына, өткен жылғы желтоқсанға пайызбен

2014 жыл ..... 115,9

өткен айға пайызбен

2014 жылғы наурыз .....100,5

2015 жылғы наурыз .....100,3

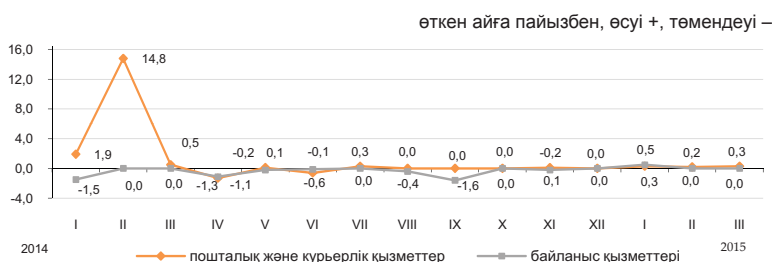

### Байланыс қызметтеріне

2014 жыл.....95,0

в процентах к предыдущему месяцу

2014 жылғы наурыз.....100,0

2015 жылғы наурыз.....100,0

### Почталық, курьерлік және байланыс қызметтерінің түрлері бойынша

	2015 жылғы наурыз				пайызбен	
	2015 жылғы ақпанға	2014 жылғы желтоқсанға	2014 жылғы наурызға	2010 жылғы желтоқсанға	2015 жылғы қаңтар-наурыз 2014 жылғы қаңтар-наурызға	
Почталық және курьерлік қызметтері	100,3	100,8	99,3	122,0	103,9	
Почталық қызметтері	100,0	100,0	97,7	161,5	106,3	
Курьерлік қызметтері	100,5	101,5	100,8	98,4	101,6	
Байланыс қызметтері	100,0	100,5	97,0	77,8	97,0	
Жергілікті телефон байланысы	100,0	100,0	100,1	97,6	100,1	
Қалааралық телефон байланысы	100,0	100,0	100,1	96,4	100,1	
Сымды желілер арқылы Интернетке қатынауды ұсыну бойынша қызметтері	100,0	100,0	95,8	56,3	95,8	
Жедел әрекетті байланыс қызметтері	100,0	102,9	97,5	92,8	97,6	
Сымсыз желілер арқылы Интернетке қатынауды ұсыну бойынша қызметтер	100,0	100,1	99,9	81,4	99,9	
Өзге де телекоммуникациялық қызметтер	100,0	100,0	95,2	84,8	95,2	

## 5.8 Сыртқы сауда бағасының индексі

### Экспорттық жеткізілімдер

	кезең соңына, өткен жылғы желтоқсанға пайызбен
2014жыл.....	92,3
	өткен айға пайызбен
2014 жылғы ақпан.....	99,5
2015 жылғы ақпан.....	96,7

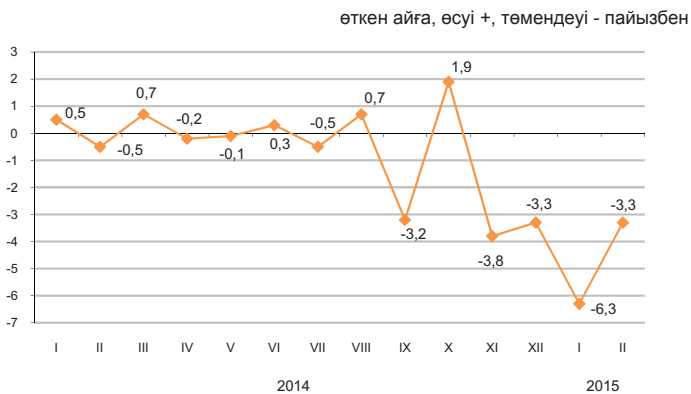

### Импорттық түсімдер

	кезең соңына, өткен жылғы желтоқсанға пайызбен
2014жыл.....	104,8
	өткен айға пайызбен
2014 жылғы ақпан.....	101,6
2015 жылғы ақпан.....	99,5

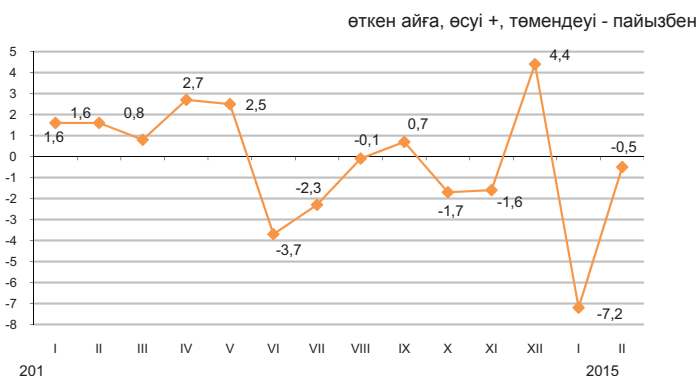

Ағымдағы жылғы ақпанда экспорттық жеткізілімдер бағасының қорғасынға - 7,8%, көмірге - 6,1%, мұнайға - 4%, мырышқа - 3,6%, ферроқорытпаларға - 1,6%-ға төмендеуі, олардың бидайға -11,1%-ға жоғарылауы тіркелді. Импортталатын өнімдерден құс еті - 12,9%, шай - 9,9%, өсімдік майы - 5,6%, қант - 2,5%, аяқкиім - 0,5%-ға арзандады, дәрі-дәрмектер - 3,4%, қағаз - 2,9%, кофе - 1,4%-ға қымбаттады.

	2015 жылғы ақпан				2015 жылғы қаңтар-ақпан 2014 жылғы қаңтар-ақпанға
	2015 жылғы қаңтарға	2014 жылғы ақпанға	2014 жылғы желтоқсанға	2010 жылғы желтоқсанға	
Экспорт - барлығы	96,7	83,7	90,6	107,4	84,9
Шикізат	96,2	77,2	87,0	113,6	78,8
Жартылай дайын өнімдер	97,5	92,1	95,8	85,4	91,0
Дайын өнімдер	93,0	79,9	88,0	63,4	81,9
Импорт - барлығы	99,5	93,8	92,4	98,5	94,8
Шикізат	94,8	79,1	83,2	75,2	78,8
Жартылай дайын өнімдер	99,8	106,5	93,0	106,9	106,0
Дайын өнімдер	100,0	92,8	93,4	96,3	94,2

### Өнімдердің топтары бойынша

	пайызбен							
	Экспорттық жеткізілімдер				Импорттық түсімдер			
	2015 жылғы ақпан				2015 жылғы ақпан			
	2015 жылғы қаңтарға	2014 жылғы ақпанға	2014 жылғы желтоқсанға	2010 жылғы желтоқсанға	2015 жылғы қаңтарға	2014 жылғы ақпанға	2014 жылғы желтоқсанға	2010 жылғы желтоқсанға
Сүт өнімдері, құс жұмыртқасы	77,6	86,6	77,6	106,4	95,2	59,1	83,4	62,9
Дәнді дақылдар	109,0	116,9	123,4	71,7	95,75	85,9	91,8	56,5
Қант және қанттан жасалған кондитерлік өнімдер	104,1	71,8	94,0	71,9	96,9	85,3	96,2	89,0
Алкогольді ішімдіктер және алкогольсіз сусындар	99,1	96,0	96,9	67,3	93,0	92,3	86,7	75,7
Минералды өнімдер	95,7	74,6	85,0	108,0	92,7	76,4	75,1	69,0
Қара және түсті металдар	96,2	87,1	92,7	83,0	100,4	112,1	95,8	130,8
Химия өнеркәсібі өнімдері	100,4	132,3	110,8	125,6	102,3	67,0	93,5	69,3
Пластмасса және одан жасалған бұйымдар	92,1	91,0	89,8	89,7	97,2	75,9	86,5	72,7
Тоқыма және тоқыма бұйымдар	95,2	79,6	87,0	114,5	94,5	98,2	92,2	103,9

### 5.9 Коммерциялық жылжымайтын мүлікті жалға беру бағасының индексі

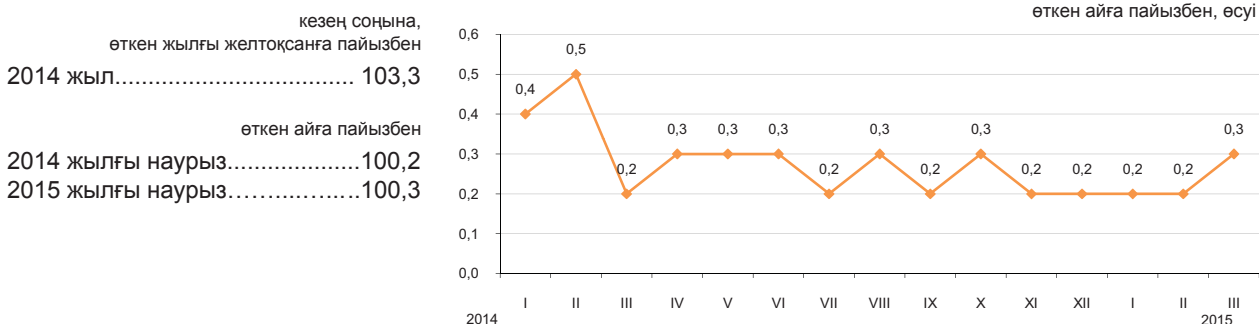

кезең соңына, өткен жылғы желтоқсанға пайызбен  
 2014 жыл..... 103,3  
 өткен айға пайызбен  
 2014 жылғы наурыз..... 100,2  
 2015 жылғы наурыз..... 100,3

2015 жылғы наурызда өткен аймен салыстырғанда банк филиалдарына арналған орын-жайларды жалға беру бағасы 2%, фитнес клубтары мен жаттығу залдарын – 1,9%, өнеркәсіптік базаларды – 1,3%, дүкендерді – 0,7% өсті.

Өндірістік цехтарды жалға беру 0,7%, дүңгіршектерді – 0,1% арзандады.

	2015 жылғы наурыз				2015 жылғы қаңтар-наурыз 2014 жылғы қаңтар-наурызға
	2015 жылғы ақпанға	2014 жылғы наурызға	2014 жылғы желтоқсанға	2010 жылғы желтоқсанға	
<b>Коммерциялық жылжымайтын мүлікті жалға беру</b>	100,3	103,0	100,8	114,3	103,0
Өкімшілік-кеңсеге арналған жайлар	100,3	102,5	101,1	110,9	102,5
Сауда жайлары	100,3	102,9	100,4	116,2	102,9
Мейрамханалар және қоғамдық тамақтандыру пункттері	100,3	103,6	100,7	109,7	104,1
Тұрмыстық қызмет көрсететін пункттер, сервистер	100,5	103,3	101,0	125,0	103,0
Қойма жайлары	100,1	102,9	101,0	114,4	103,0
Өндірістік жайлар	100,7	103,1	101,2	119,3	103,1
Паркингтер	101,0	106,2	101,3	105,9	105,5
Коммерциялық жылжымайтын мүліктің өзге де түрлері	101,1	107,4	101,9	110,4	106,6

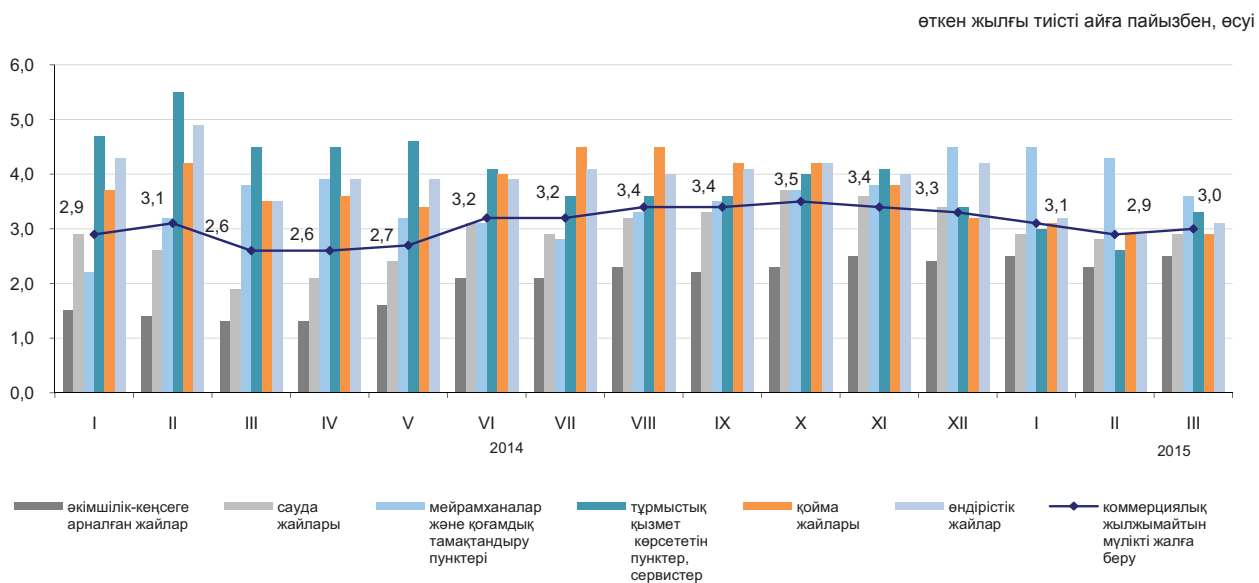

## 6. Ұлттық экономика

### 6.1 Қысқа мерзімді экономикалық индикатор

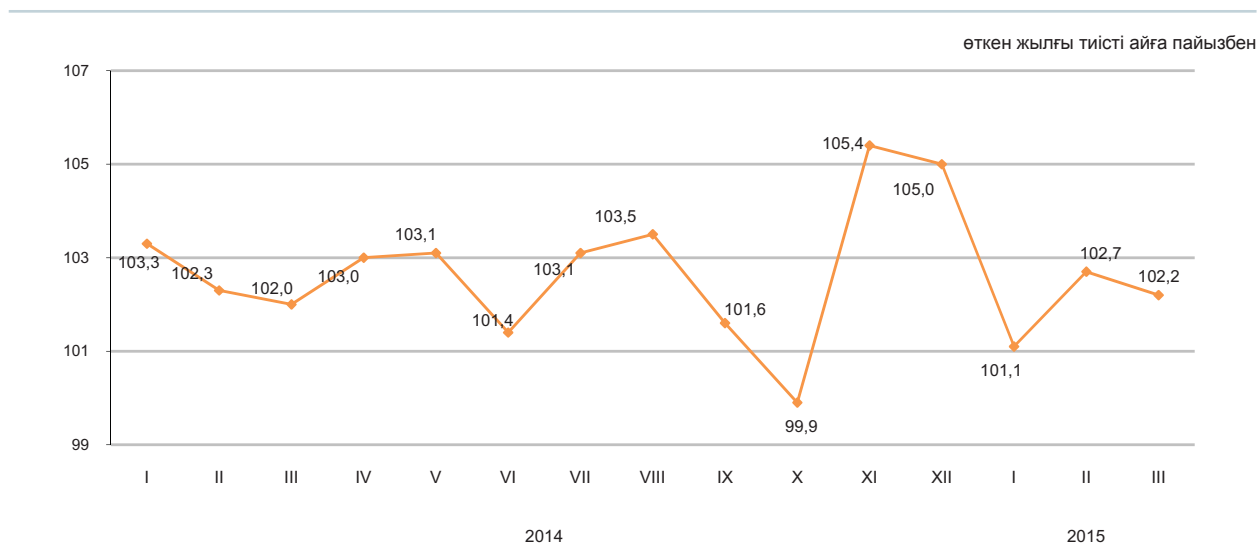

	өткен жылғы тиісті айға пайызбен	
	2014	2015
Қаңтар	103,3	101,1
Ақпан	102,3	102,7
Наурыз	102,0	102,2
Сәуір	103,0	
Мамыр	103,1	
Маусым	101,4	
Шілде	103,1	
Тамыз	103,5	
Қыркүйек	101,6	
Қазан	99,9	
Қараша	105,4	
Желтоқсан	105,0	

	өткен жылғы тиісті кезеңге пайызбен	
	2014	2015
Қаңтар	103,3	101,1
Қаңтар-ақпан	102,8	101,9
Қаңтар-наурыз	102,5	102,0
Қаңтар-сәуір	102,7	
Қаңтар-мамыр	102,8	
Қаңтар-маусым	102,5	
Қаңтар-шілде	102,7	
Қаңтар-тамыз	102,8	
Қаңтар-қыркүйек	102,6	
Қаңтар-қазан	102,3	
Қаңтар-қараша	102,6	
Қаңтар-желтоқсан	102,8	

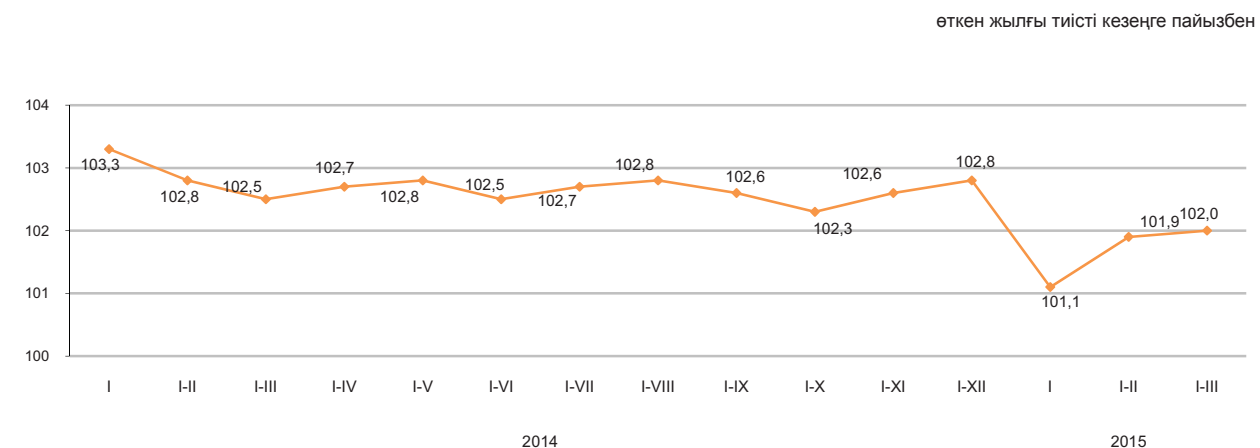

Қысқа мерзімді экономикалық индикатор – экономиканың даму тенденцияларын сипаттайтын көрсеткіш. Оны есептеу жедел есептеуді қамтамасыз ету мақсатында жүзеге асырылады және ауыл шаруашылығы, өнеркәсіп, құрылыс, сауда, көлік және байланыс сияқты негізгі салалар бойынша шығарылым индекстерінің өзгеруіне негізделеді. Аталған салалардың ЖІӨ көлеміндегі үлесі 67-68%.

## 6.2 Жалпы ішкі өнім

нақты көлем индексі, өткен жылғы тиісті кезеңге пайызбен

2004 жылғы қаңтар-желтоқсан	109,6
2005 жылғы қаңтар-желтоқсан	109,7
2006 жылғы қаңтар-желтоқсан	110,7
2007 жылғы қаңтар-желтоқсан	108,9
2008 жылғы қаңтар-желтоқсан	103,3
2009 жылғы қаңтар-желтоқсан	101,2
2010 жылғы қаңтар-желтоқсан	107,3
2011 жылғы қаңтар-желтоқсан	107,5
2012 жылғы қаңтар-желтоқсан	105,0
2013 жылғы қаңтар-желтоқсан	106,0
2014 жылғы қаңтар-желтоқсан*	104,3

өткен жылғы тиісті кезеңге пайызбен

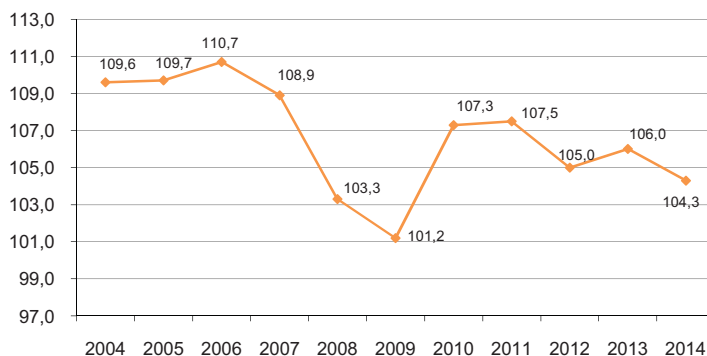

### Тауарлар мен қызметтер өндірісі

2014 жылғы қаңтар-желтоқсандағы жедел деректер бойынша ЖІӨ-нің құрылымында тауарлар өндірісі 37,8%, қызметтер өндірісі 55,6% құрады. ЖІӨ-нің өндірісінде негізгі үлесті – 27,6% өнеркәсіп және 16,5% - көтерме және бөлшек сауда; автомобильдерді және мотоциклдерді жөндеу алып отыр.

өткен жылғы тиісті кезеңге пайызбен

	2014 жылғы қаңтар-желтоқсан*		
	жалпы қосылған құн, млн. теңге	нақты көлем индексі	дефлятор
Тауарлар өндірісі	14 412 581,3	101,0	103,8
Қызметтер өндірісі	21 091 718,1	106,0	104,0

### Экономикалық қызмет түрлері бойынша ЖІӨ

өткен жылғы тиісті кезеңге пайызбен

	Жалпы қосылған құн, млн. теңге	Нақты көлем индексі	Дефлятор	ЖІӨ құрылымы, қорытындыға пайызбен
				2014 жылғы қаңтар-желтоқсан*
Жалпы ішкі өнім	38 033 064,4	104,3	103,4	100,0
Ауыл, орман және балық шаруашылығы	1 635 765,0	100,8	100,1	4,3
Өнеркәсіп	10 517 826,7	100,3	105,0	27,6
Құрылыс	2 258 989,6	104,1	101,2	5,9
Көтерме және бөлшек сауда; автомобильдерді және мотоциклдерді жөндеу	6 267 156,6	109,0	106,2	16,5
Көлік және қоймалау	2 942 162,8	107,0	100,5	7,7
Тұру және тамақтану бойынша қызметтер	368 973,9	104,7	113,3	1,0
Ақпарат және байланыс	804 190,4	108,5	78,3	2,1
Қаржы және сақтандыру қызметі	1 198 764,1	104,2	116,6	3,2
Жылжымайтын мүлікпен жасалатын операциялар	3 124 224,9	103,7	99,8	8,2
Кәсіби, ғылыми және техникалық қызмет	1 705 115,6	102,9	108,3	4,5
Өкімшілік және қосалқы қызмет көрсету саласындағы қызмет	754 916,6	105,8	112,0	2,0
Мемлекеттік басқару және қорғаныс; міндетті әлеуметтік қамтамасыз ету	763 980,6	100,0	107,4	2,0
Білім беру	1 123 504,0	102,3	106,6	3,0
Денсаулық сақтау және әлеуметтік қызметтер	645 906,7	102,1	109,6	1,7
Өнер, ойын-сауық және демалыс	289 789,0	110,0	108,3	0,8
Өзге де қызметтер түрлерін ұсыну	1 090 816,9	107,3	104,5	2,9
Үй қызметшісін жалдайтын және өзі тұтыну үшін тауарлар мен қызметтер өндіретін үй шаруашылықтары қызметі	12 216,0	100,0	80,0	0,03
Жалпы қосылған құн	35 504 299,4	103,9	103,9	93,4
Өнімдерге салынған салықтар	2 528 765,0	109,6	96,5	6,6

\* Жедел деректер бойынша.

### 6.3 Төлем балансы

#### Төлем балансының ағымдағы операциялар шоты бойынша сальдо

млн. АҚШ доллары  
 2013 жылғы IV тоқсан.....45,5  
 2014 жылғы IV тоқсан.....-801,1

2014 жылғы IV тоқсанда төлем балансының ағымдағы операциялар шоты бойынша теріс сальдо -801,1 млн. АҚШ доллары мөлшерінде қалыптасты (2013 жылғы IV тоқсанда нәтиже оң мәнді болып, 45,5 АҚШ долларын құрады).

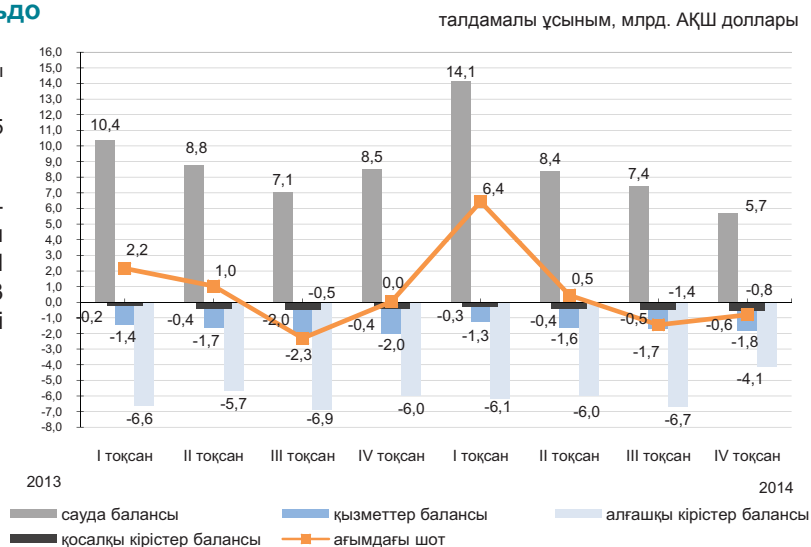

стандарттық ұсыным, млн. АҚШ доллары

	2013				2014			
	I тоқсан	II тоқсан	III тоқсан	IV тоқсан	I тоқсан	II тоқсан	III тоқсан	IV тоқсан
Ағымдағы шот	2 158,0	1 032,6	-2 309,5	45,5	6 437,8	451,0	-1 444,2	-801,1
Капиталмен операциялар есебі	-8,6	2,7	-0,6	0,1	16,0	2,9	2,2	10,1
Қаржылық шот	1 272,5	-1 894,2	-2 384,4	288,0	3 472,1	-2 136,8	-2 484,7	-2 293,0
Таза қателер мен қалып қойғандар	-876,9	-2 929,6	-74,4	242,5	2 981,7	-2 590,6	-1 042,7	-1 502,0

#### Қаржылық операциялар есебі

2014 жылғы IV тоқсанда тікелей инвестициялармен жасалған операциялар бойынша сальдо 2145,7 млн. доллар (2013 жылғы IV тоқсанда -1722,5 млн. доллар) құрады. Есепті кезеңде қаржылық активтерді таза алу 1923,7 млн. долларды құрады, ал міндеттемелердің таза қабылдануы -222,1 млн. долларды құрады.

2014 жылғы IV тоқсанда портфельдік инвестициялармен жасалған операциялар нәтижесі теріс болып, -5697,2 млн. доллар (2013 жылғы IV тоқсанда 3548,8 млн. доллар болды) құрады.

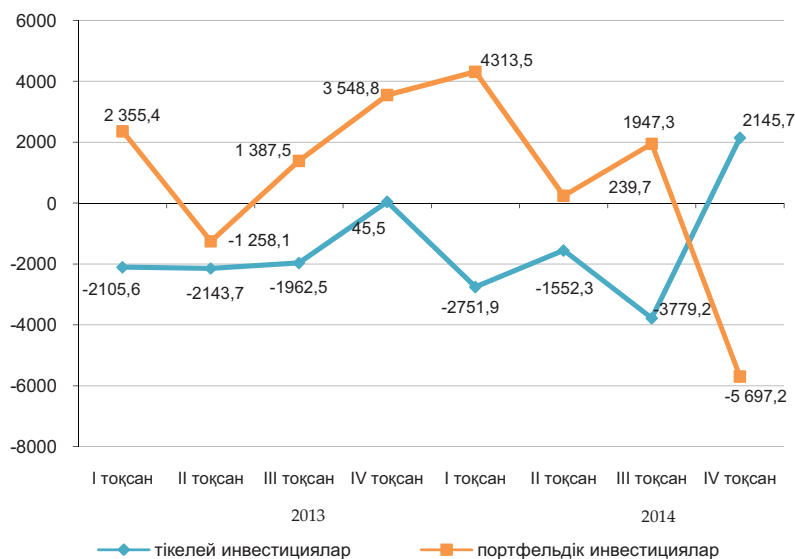

### 6.4 Еңбек өнімділігі

2013 жылғы қаңтар-наурыз ..... 103,8  
 2013 жылғы қаңтар-маусым ..... 103,9  
 2013 жылғы қаңтар- қыркүйек ..... 104,5  
 2013 жыл ..... 104,9  
 2014 жылғы қаңтар-наурыз ..... 102,4  
 2014 жылғы қаңтар-маусым ..... 102,6  
 2014 жылғы қаңтар- қыркүйек ..... 103,4  
 2014 жыл .....

Жалпы экономика бойынша 2014 жылғы қаңтар-қыркүйекте еңбек өнімділігінің индексі өткен жылғы тиісті кезеңге 103,4% құрады.

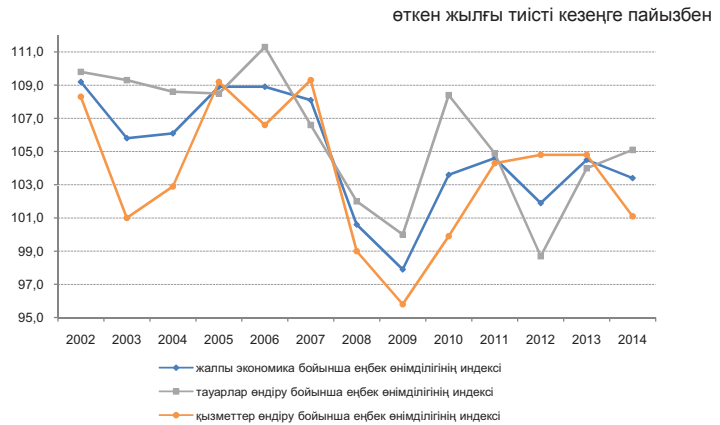

#### Еңбек өнімділігі

	Еңбек өнімділігі, мың теңге/жан басына			Еңбек өнімділігінің индексі, өткен жылғы тиісті кезеңге пайызбен		
	қаңтар-наурыз	қаңтар-маусым	қаңтар-қыркүйек	қаңтар-наурыз	қаңтар-маусым	қаңтар-қыркүйек
Жалпы экономика	818,6	1 691,2	2 784,8	102,4	102,6	103,4
Тауарлар өндіру	823,5	1 678,6	2 824,2	104,1	104,4	105,1
Ауыл, орман және балық шаруашылығы	76,4	183,1	572,8	110,9	109,8	109,1
Өнеркәсіп	2 488,0	4 873,8	7 532,9	100,9	101,6	102,1
Кен өндіру өнеркәсібі және карьерлерді қазу	5 919,1	11 475,2	17 704,6	96,5	97,6	99,1
Өңдеу өнеркәсібі	1 556,4	3 164,3	5 057,4	99,1	101,1	102,4
Электрмен жабдықтау, газ, бу беру және ауа баптау	1 228,5	2 103,7	2 928,7	114,5	111,5	110,1
Сумен жабдықтау; кәріз жүйесі, қалдықтардың жиналуын және таратылуын бақылау	322,4	612,8	943,1	101,5	95,6	92,4
Құрылыс	418,1	1 218,4	2 169,4	104,5	105,1	102,8
Қызметтер өндіру	815,1	1 700,4	2 756,2	101,2	101,1	101,1
Көтерме және бөлшек сауда; автомобильдерді және мотоциклдерді жөндеу	831,4	1 956,0	3 404,3	110,7	107,9	108,0
Көлік және қоймалау	934,1	1 935,0	3 154,7	96,2	96,4	98,3
Тұру және тамақтану бойынша қызметтер	475,6	811,5	1 361,6	81,3	82,0	84,5
Ақпарат және байланыс	1 228,1	2 817,1	4 656,4	111,2	110,2	109,7
Қаржы және сақтандыру қызметі	1 505,3	2 945,3	4 734,4	97,9	96,3	92,7
Жылжымайтын мүлікпен жасалатын операциялар	6 041,7	12 263,8	17 569,7	99,3	102,0	101,4
Кәсіби, ғылыми және техникалық қызмет	2 284,2	3 860,1	5 524,4	96,3	96,4	95,2
Әкімшілік және қосалқы қызмет көрсету саласындағы қызмет	836,3	1 566,5	2 376,7	90,2	91,2	90,7
Мемлекеттік басқару және қорғаныс; міндетті әлеуметтік қамтамасыз ету	424,4	904,0	1 358,1	96,2	100,0	98,3
Білім беру	301,0	582,4	891,1	99,5	100,2	100,2
Денсаулық сақтау және әлеуметтік қызметтер	368,6	758,5	1 254,4	102,8	101,7	98,9
Өнер, ойын-сауық және демалыс	470,6	1 084,7	1 706,9	109,7	101,7	109,1
Өзге де қызметтер түрлерін ұсыну	225,6	665,0	1 650,2	94,9	98,1	94,3
Үй қызметшісін жалдайтын және өзі тұтыну үшін тауарлар мен қызметтер өндіретін үй шаруашылықтары қызметі	260,8	580,6	843,1	102,0	104,1	103,6

### 6.5 Негізгі капиталға салынған инвестициялар

өткен жылғы тиісті кезеңге пайызбен  
 2014 жылғы қаңтар-наурыз ..... 101,9  
 2014 жылғы қаңтар-желтоқсан ..... 103,9  
 2015 жылғы қаңтар-наурыз ..... 102,9

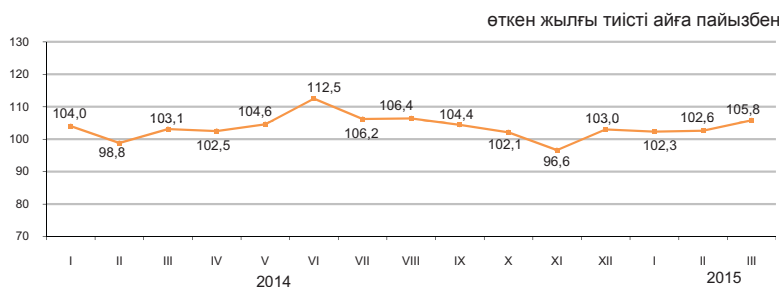

#### Қаржыландыру көздері бойынша

2015 жылғы қаңтар-наурызда шаруашылық жүргізуші субъектілердің меншікті қаражаттары инвестициялардың басым көздері болып қалуда, олардың көлемі 644,6 млрд. теңгені құрады.

	2015 жылғы қаңтар-наурыз	
	млн. теңге	үлес салмағы, пайызбен
Негізгі капиталға салынған инвестициялар	969 868	100,0
соның ішінде келесі қаражаттар есебінен:		
мемлекеттік бюджет	80 619	8,3
меншікті	644 579	66,5
банктердің кредиттері	49 626	5,1
одан шетелдік банктердің кредиттері	545	0,1
басқа да қарыз	195 044	20,1
одан резидент еместердің қарыз қаражаттары	165 391	17,1

#### Технологиялық құрылым бойынша

2015 жылғы қаңтар-наурызда 2014 жылғы тиісті кезеңмен салыстырғанда ғимараттар мен имараттарды салу және күрделі жөндеу жұмыстарына бағытталған инвестициялық салымдардың 5,6% ұлғаюы байқалады.

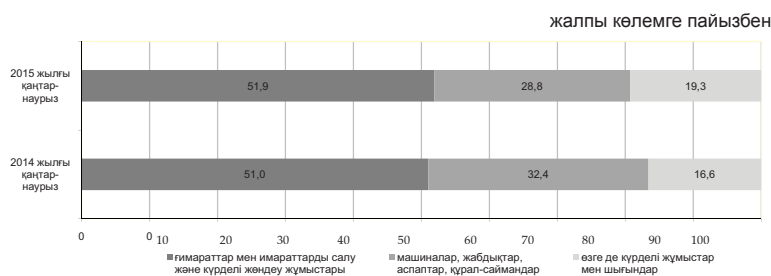

#### Пайдалану бағыттары бойынша

2015 жылғы қаңтар-наурызда негізгі капиталға салынған инвестициялардың едәуір үлесі кен өндіру өнеркәсібі және карьерлерді қазу (40,8%), жылжымайтын мүлікпен жасалатын операциялар (13,1%), көлік және қоймалауға (11,9%) келеді.



#### Кәсіпорындардың мөлшерлілігі бойынша

Ірі кәсіпорындардың инвестициялық салымдарының көлемі 2015 жылғы қаңтар-наурызда 522,6 млрд. теңгені құрады.

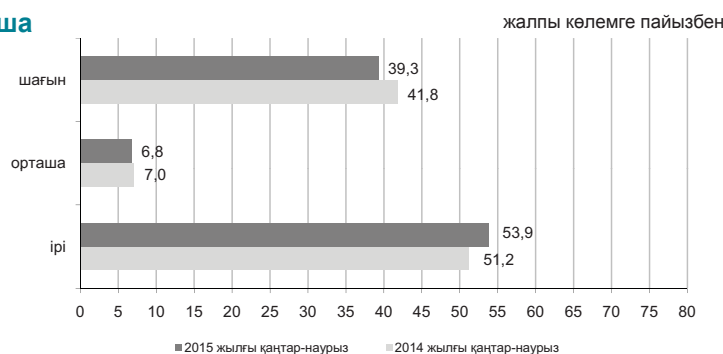

## 6.6 Отын-энергетикалық ресурстар (ОЭР)

### Ресурстар

2015 жылғы қаңтар-ақпанда республиканың экономикалық айналымына тартылған отынның негізгі табиғи түрлерінің (мұнай, газ конденсатын қоса, табиғи газ бен тас көмір) жалпы ресурстары 31,3 млн. тонна шартты отынды құрады.

	Табиғи ресурстардың жалпы көлеміндегі үлес салмағы	2015 жылғы қаңтар-ақпан 2014 жылғы қаңтар-ақпанға		
		ресурстар	өндіріс	импорт
Шикі мұнай	43,9	77,1	100,1	32,4
Көмір	34,6	96,9	96,9	121,4
Табиғи газ	12,9	95,4	104,8	109,6
Газ конденсаты	8,6	102,4	103,9	35,6

ресурстардың жалпы көлеміне пайызбен

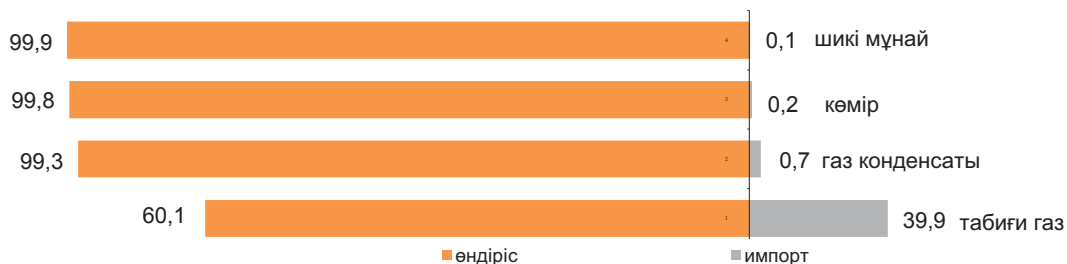

Мұнай өнімдерінің ресурстары негізінен меншікті өндіріс (54-99%) есебінен қалыптасты. Мұнай өнімдеріне сұраныс олардың импортымен ішінара толықтырылған. 2015 жылғы қаңтар-ақпанда 2014 жылғы тиісті кезеңмен салыстырғанда ресурстар құрылымында дизельдік отынның (1,6%), моторлық бензинінің (1,3%), мазуттың (0,1%) импорт үлесінің өсуі байқалды.

	2015 жылғы қаңтар-ақпан 2014 жылғы қаңтар-ақпанға	Ресурстардың жалпы көлеміне		
		ресурстар	өндіріс	импорт
Моторлық бензині	105,5	54,0	46,0	-
Газойли	116,4	91,7	8,3	2,0
Мазут	121,5	67,7	0,2	100,0
Сұйытылған пропан және бутан	99,6	99,0	-	80,4

### Пайдалану

2015 жылғы қаңтар-ақпанда 2014 жылғы тиісті кезеңмен салыстырғанда ОЭР экспортының көлемі 19,4% төмендеді.

Мұнайды жеткізу көп деңгейде Италияға (31,5%) экспорттың жалпы көлемінен), Нидерландыға (12,8%), Францияға (9,9%), Қытайға (8,7%), Австрияға (3,7%) жүзеге асырылады.

	2015 жылғы қаңтар-ақпан 2014 жылғы қаңтар-ақпанға		Ресурстардың жалпы көлеміне	
	экспорт	ішкі нарықта өткізу	экспорт	ішкі нарықта өткізу
Шикі мұнай	74,0	-	96,1	3,9
Көмір	109,8	92,0	31,5	68,5
Табиғи газ	86,3	-	90,5	9,5
Газ конденсаты	87,2	104,4	9,7	90,3

### Шикі мұнай экспортының көлемі

өткен жылғы тиісті кезеңге пайызбен

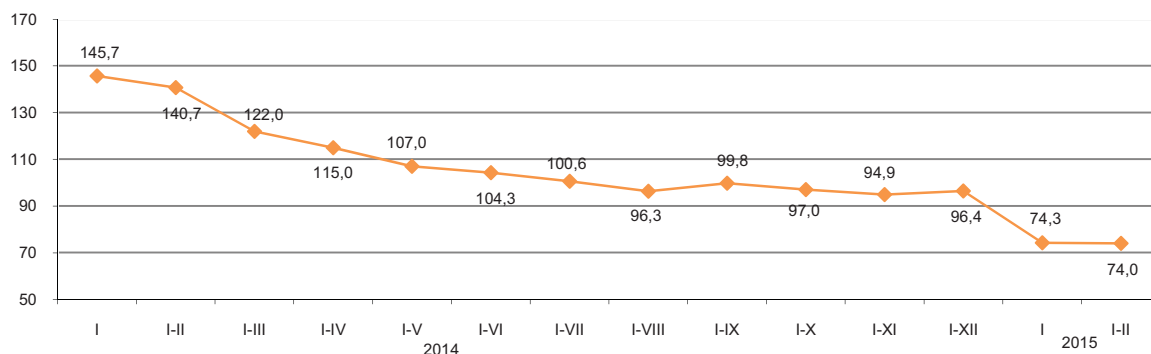

## 6.7 Кәсіпорындар статистикасы

### Заңды тұлғалар саны

	бірлік	
	2015 жылғы 1 наурыздағы жағдай бойынша	2015 жылғы 1 сәуірдегі жағдай бойынша
Тіркелгендер	355 808	357 194
Жұмыс істеп тұрғандар	199 104	198 852

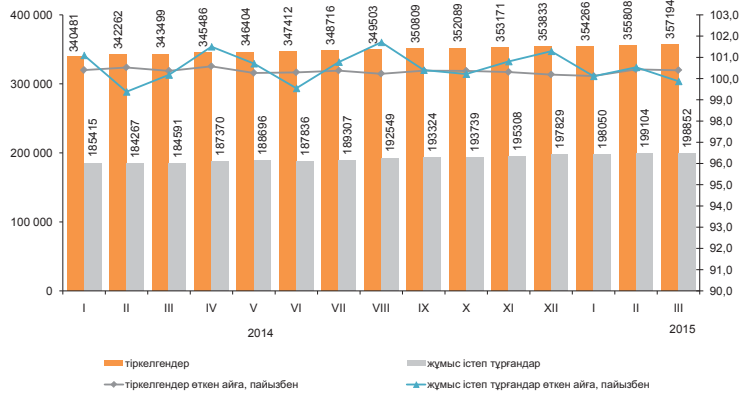

### Қызмет түрлері және белсенділігі бойынша заңды тұлғалар\*

2015 жылғы наурызда ақпан айымен салыстырғанда заңды тұлғалар санының көбеюі байқалады.

Жыл басынан бастап ең көп тіркелген заңды тұлғалардың саны көтерме және бөлшек саудада, (автомобильдерді және мотоциклдерді жөндеу қызметін қоса алғанда) сақталуда, оның үлесі 2015 жылғы 1 сәуірдегі 30,5% құрады. Екінші орында – құрылыс (14,2%), үшінші орында – кәсіби, ғылыми және техникалық қызмет (7,5%). Осы үш қызмет түрлерінің жиынтық үлесі барлық тіркелген заңды тұлғалардың 52,2%-ын құрайды.

Барлығы	Барлық тіркелгені	жұмыс істейтіндер	Одан оның ішінде			тара-тылу процесінде
			әлі жұмыс істемейтіндер (жаңалары)	белсенді	уақытша жұмыс істемейтіндер	
Көтерме және бөлшек сауда; автомобильдерді және мотоциклдерді жөндеу	109 008	49 816	7 377	25 893	16 546	1 503
Құрылыс	50 716	28 135	4 864	12 331	10 940	668
Кәсіби, ғылыми және техникалық қызмет	26 649	14 280	1 642	8 034	4 604	253
Өзге де қызметтер түрлерін ұсыну	25 786	14 076	4 415	6 456	3 205	159
Өндеу өнеркәсібі	20 574	11 362	1 407	6 691	3 264	321
Білім беру	18 840	16 044	864	14 541	639	127
Жылжымайтын мүлікпен жасалатын операциялар	16 534	9 988	654	7 202	2 132	181
Әкімшілік және қосалқы қызмет көрсету саласындағы қызмет	14 194	8 556	1 041	5 038	2 477	110
Көлік және қоймалау	13 446	7 550	1 055	4 365	2 130	151
Ауыл, орман және балық шаруашылығы	12 630	7 058	682	4 966	1 410	230
Мемлекеттік басқару және қорғаныс; міндетті әлеуметтік қамтамасыз ету	10 045	9 288	128	9 087	73	58
Қаржы және сақтандыру қызметі	9 101	4 789	611	3 056	1 122	71
Ақпарат және байланыс	8 307	4 751	885	2 427	1 439	74
Денсаулық сақтау және әлеуметтік қызметтер	5 848	3 962	385	3 146	431	56
Өнер, ойын-сауық және демалыс	5 133	3 057	396	2 168	493	35
Тұру және тамақтану бойынша қызметтер	4 291	2 560	476	1 382	702	34
Кен өндіру өнеркәсібі және карьерлерді қазу	2 845	1 684	325	857	502	40

### Меншік нысандары бойынша тіркелген заңды тұлғалар саны

	бірлік	
	2015 жылғы 1 наурыздағы жағдай бойынша	2015 жылғы 1 сәуірдегі жағдай бойынша
Барлығы	355 808	357 194
жеке	309 855	311 056
мемлекеттік	27 674	27 659
шетелдік	18 279	18 479

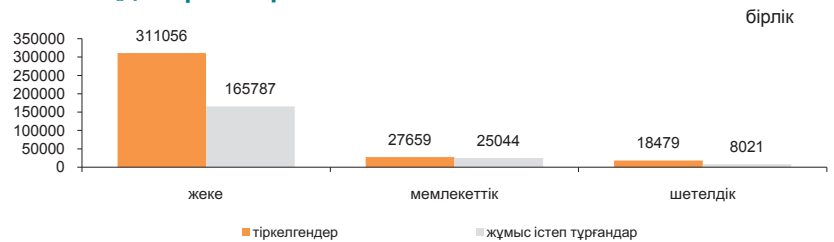

### Мөлшерлілігі бойынша тіркелген заңды тұлғалар

	бірлік	
	2015 жылғы 1 наурыздағы жағдай бойынша	2015 жылғы 1 сәуірдегі жағдай бойынша
Барлығы	355 808	357 194
шағын	346 891	348 259
орта	6 408	6 430
ірі	2 509	2 505

### Белсенділігі бойынша тіркелген заңды тұлғалар

	бірлік	
	2015 жылғы 1 наурыздағы жағдай бойынша	2015 жылғы 1 сәуірдегі жағдай бойынша
Барлығы	355 808	357 194
жұмыс істейтіндер	199 104	198 852
белсенді	118 937	118 842
уақытша жұмыс істемейтіндер	52 589	52 557
әлі жұмыс істемейтіндер (жаңалары)	27 578	27 453
таратылу процесінде	4 155	4 144

\* Деректер ВК-005Ред 2 қызметкерлердің саны бойынша заңды тұлғалардың, филиалдар мен өкілдіктердің, сондай-ақ дара кәсіпкерлік субъектілерінің өлшемділігі жіктелуіне сәйкес берілген (шағын 0-ден 100 дейін).

## 7. Сауда

### 7.1 Ішкі сауда

#### Бөлшек сауда

өткен жылға пайызбен

өткен жылғы тиісті айға пайызбен

2014 жыл*.....	112,1
өткен айға пайызбен	
2014 жылғы наурыз.....	110,5
2015 жылғы наурыз.....	110,5
өткен жылғы тиісті айға пайызбен	
2014 жылғы наурыз.....	108,4
2015 жылғы наурыз.....	103,1
өткен жылғы тиісті кезеңге пайызбен	
2014 жылғы қаңтар-наурыз.....	109,7
2015 жылғы қаңтар-наурыз.....	103,6

\* Жеддел деректер.

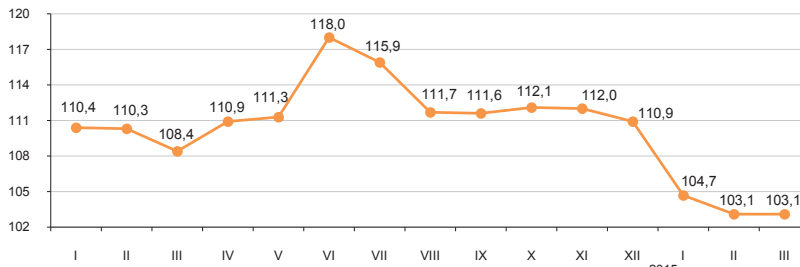

2015 жылғы қаңтар-наурызда бөлшек сауда айналымы 1310,6 млрд. теңгені құрады және 2014 жылғы тиісті кезеңіне 3,6% ұлғайды. Саудамен айналысатын кәсіпорындармен тауарларды бөлшек саудада өткізу 2014 жылғы қаңтар-наурызбен салыстырғанда 1,7% өсті. Базарлар және жеке кәсіпкерлермен өткізілген сауда көлемі есепті кезеңде 5,9% өсті.

2015 жылғы 1 сәуірге бөлшек саудадағы саудамен айналысатын кәсіпорындардың тауарлық қорларының көлемі 331,9 млрд. теңгені құрады, саудадағы күндері – 66 күн.

Азық-түлік тауарларының бөлшек сауда жалпы көлеміндегі үлесі 34,4% құрады, азық-түлік емес тауарлар – 65,6%. Азық-түлік тауарларын өткізу көлемі 2014 жылғы қаңтар-наурызбен салыстырғанда 0,5% төмендеді, азық-түлік емес тауарлар – 5,5% ұлғайды.

пайызбен

	Үлес салмағы	2015 жылғы наурыз 2014 жылғы наурызға	2015 жылғы наурыз 2015 жылғы ақпанға	2015 жылғы қаңтар-наурыз 2014 жылғы қаңтар-наурызға
Бөлшек сауда	100,0	103,1	110,5	103,6
сауда кәсіпорындарымен	54,6	100,8	111,8	101,7
базарларда және жеке кәсіпкерлермен	45,4	105,9	109,1	105,9

өткен жылғы тиісті айға пайызбен

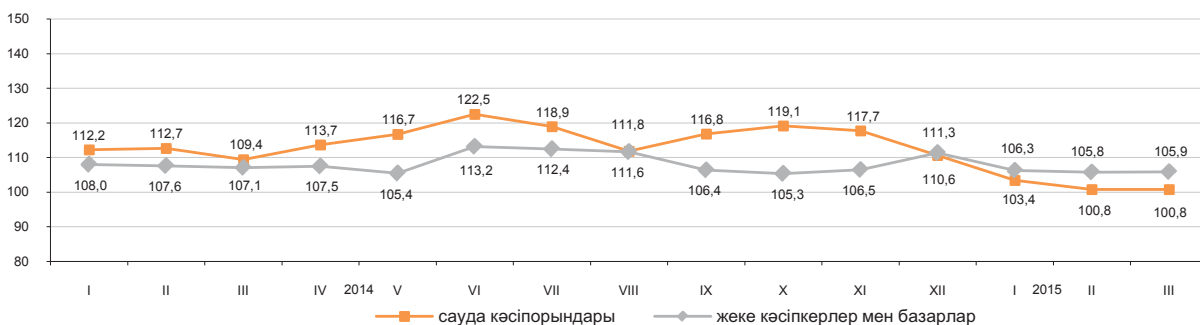

#### Көтерме сауда

2015 жылғы қаңтар-наурызда көтерме сауда айналымы 3143 млрд. теңгені құрады немесе өткен жылғы тиісті кезең деңгейіне 102,9%. Көтерме сауда тауар айналымының құрылымында азық-түлік емес тауарлар және өндірістік-техникалық мәндегі өнімдер (83,4%) басым.

#### Тамақ өнімдері мен сусындарды ұсыну бойынша қызметтер (қоғамдық тамақтандыру)

Тамақ өнімдері мен сусындарды ұсыну бойынша қызметтер көлемі 2015 жылғы қаңтар-наурызда 59,7 млрд. теңгені құрады немесе өткен жылғы тиісті кезеңмен салыстырғанда 7,9% көп. Шағын кәсіпорындар мен жеке кәсіпкерлер үлесіне қызметтер көлемінің шамамен 62,3%-ы тиесілі.

## 7.2 Ресурстар балансы және жекелеген тауарларды пайдалану

(ҚМ МКК және СК деректері бойынша)

### Азық-түлік тауарлары

Отандық өндірістегі тауарлардың маңызды үлес салмағы көбінесе азық-түлік тауарларының ресурстарында байқалады. Сонымен бірге, ресурстары көп көлемде олардың импортымен қамтамасыз етілетін бірқатар өнімдер бар: қайта өңделген жемістер және жаңғақтар (99,3%), қайта өңделген көкөністер (80,6%), кофе және шай (64,3%). Бір мезгілде ресурстардың жалпы көлемінен жарма (19,2%), макарон өнімдері (11,8%) бойынша экспорт көлемінің өсуі байқалады. Бұл ретте есепті кезеңде ұнның экспорты 2014 жылғы қаңтар-ақпанмен салыстырғанда 20,2% төмендеді.

	2015 жылғы қаңтар-ақпан 2014 жылғы қаңтар-ақпанға			Ресурстардың жалпы көлеміне	
	ресурстар	өндіріс	импорт	экспорт	ішкі нарықта өткізу
Ұн	105,5	105,3	2,9 есе	45,0	55,0
Жарма	119,8	105,6	2,1 есе	19,2	80,8
Макарон өнімдері	92,4	87,4	124,6	11,8	88,2
Нан-тоқаш және кондитерлік өнімдер	100,7	101,4	92,9	0,6	99,4
Қант	70,1	41,2	156,4	-	100,0
Өсімдік майы	131,8	97,8	2,6 есе	7,9	92,1
Құс еті	81,2	95,9	60,5	2,0	98,0
Сүт өнімдері	98,2	98,9	94,8	1,1	98,9

ресурстардың жалпы көлеміне пайызбен

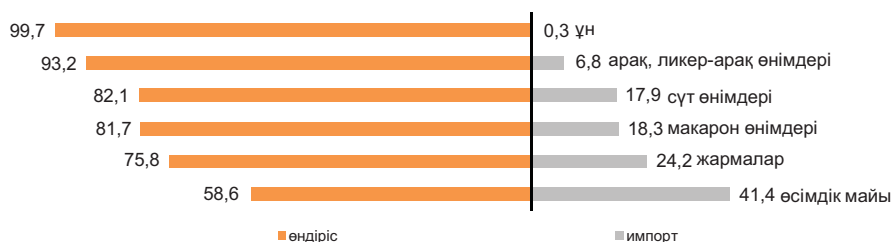

### Азық-түлік емес тауарлар

Азық-түлік емес тауарлардың нарығы көбінесе басқа елдерден әкелумен қамтамасыз етіледі. Ресурстарды толтыруда импорттың басымдылығы мынадай тауарларда: сыртқы киімдерде (99%), ауыз қуысы гигиена құралдары (98,6%), жуу құралдары (94,9%) байқалады. Тұрмыстық электр тауарларының арасында сондай-ақ, миксерлер және шырын сыққыштар (100%), кір жуатын машиналар (100%), теледидарлар (74,1%) бойынша импорт үлесі маңызды.

Құрылыс материалдарының ресурстары бойынша осыған ұқсас жағдай қалыптасуда. Табиғи шикізат болып табылатын құрылыс материалдарында ғана отандық өндіріс басым ресурстардың жалпы көлемінің (99,4-100%): асбест, табиғи құмдар, әктас, ғаныш, бор, доломит, саз және каолин.

Портландцемент өндірісі 2015 жылғы қаңтар-ақпанда 2014 жылғы тиісті кезеңге қарағанда 14,2% өсті. Портландцемент ресурстарының жалпы көлемінде отандық өндірістің үлесі 84,1% құрады.

	2015 жылғы қаңтар-ақпан 2014 жылғы қаңтар-ақпанға			Ресурстардың жалпы көлеміне	
	ресурстар	өндіріс	импорт	экспорт	ішкі нарықта өткізу
Жеңіл автомобильдері	66,0	69,2	65,1	0,7	99,3
Жүк автомобильдері	55,6	182,5	51,2	8,1	91,9
Сыртқы киім	80,4	139,6	80,1	1,0	99,0
Электр энергия есептеуіштері	81,0	104,4	55,0	-	100,0
Теледидарлар	83,9	85,8	83,3	2,8	97,2
Мақта мата	135,1	114,1	159,1	26,3	73,7
Аяқ киім	95,5	3,3 есе	94,4	2,3	97,7
Ас үй жиһазы	111,5	119,0	96,6	-	100,0
Үй ішіндегі құрал-жабдықтар	118,7	2,0 р.	95,0	-	100,0

ресурстардың жалпы көлеміне пайызбен

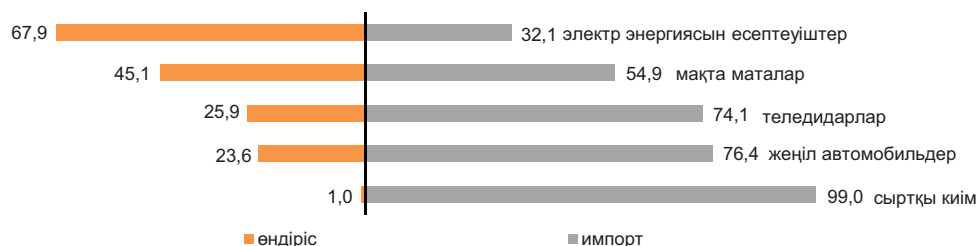

### 7.3 Сыртқы сауда айналымы

(ҚМ МКК және ҰЭМ СК деректері)

өткен айға пайызбен  
 2014 жылғы ақпан.....101,2  
 2015 жылғы ақпан.....79,0

өткен жылғы тиісті айға пайызбен  
 2014 жылғы ақпан.....109,6  
 2015 жылғы ақпан.....55,2

өткен жылғы тиісті кезеңге пайызбен  
 2014 жылғы қаңтар-ақпан.....111,2  
 2015 жылғы қаңтар-ақпан.....62,9

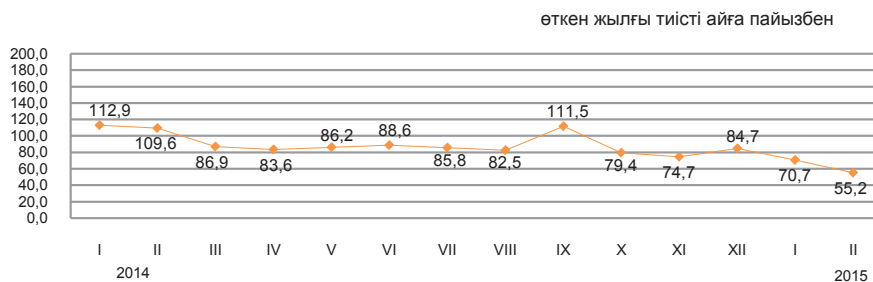

#### Сыртқы сауда айналымының құрылымы бойынша

2015 жылғы қаңтар-ақпандағы сыртқы сауда айналымы 13,4 млрд. АҚШ долларын құрады (2014 жылғы қаңтар-ақпанмен салыстырғанда 37,1% төмендеді), оның ішінде экспорт – 8,5 млрд. АҚШ доллары (45,8% аз) және импорт – 4,9 млрд. АҚШ доллары (12,2% аз).

Экспорт ЕАЭО елдерімен 539 млн. АҚШ долларын құрады немесе 2014 жылғы қаңтар-ақпанмен салыстырғанда 34,6% аз, импорт – 1723,4 млн. АҚШ доллары (12,9% аз).

	пайызбен	
	2015 жылғы қаңтар-ақпан 2014 жылғы қаңтар-ақпанға	2015 жылғы ақпан 2014 жылғы ақпанға
Сыртқы сауда айналымы	62,9	55,2
оның ішінде:		
экспорт	54,2	47,5
импорт	87,8	76,3

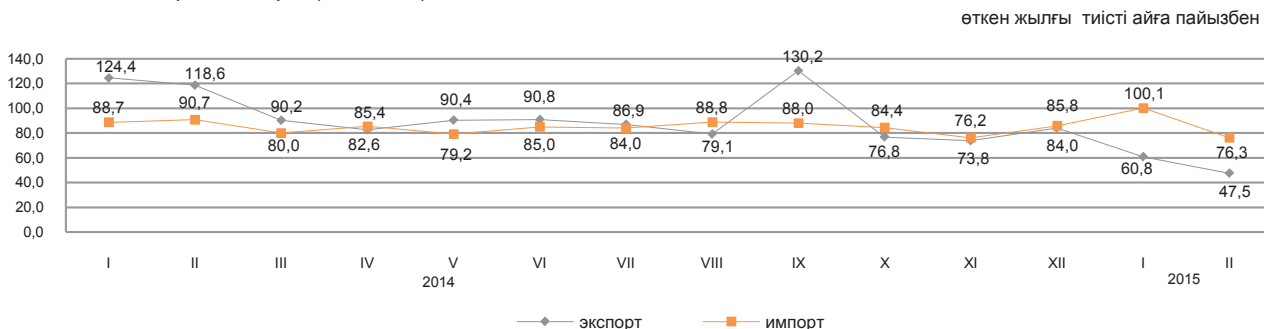

#### Жекелеген елдер бойынша

қорытындыға пайызбен

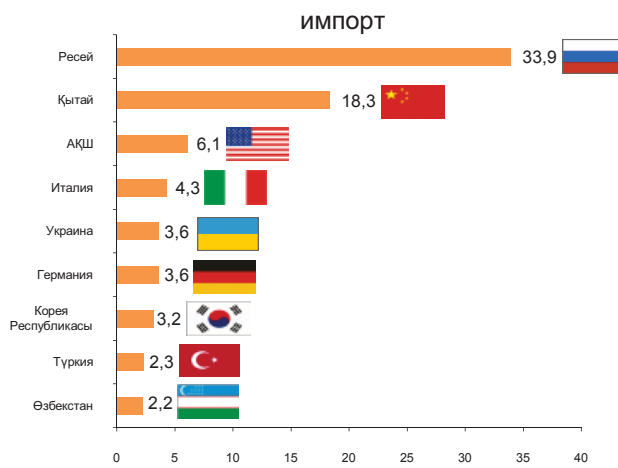
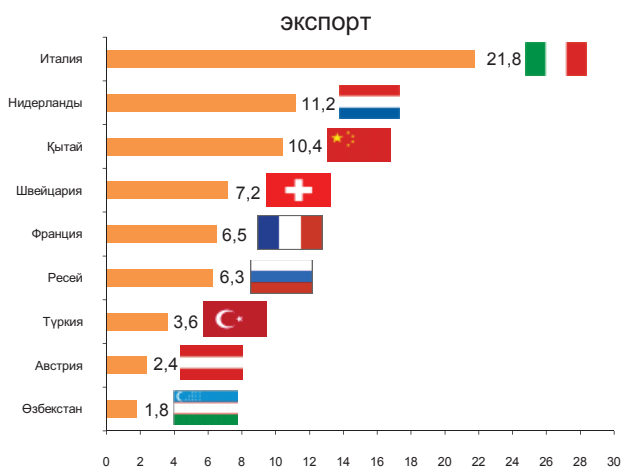

## 8. Экономиканың нақты секторы

### 8.1 Өнеркәсіп өндірісі

өткен жылғы тиісті кезеңге пайызбен  
 2014 жылғы қаңтар-наурыз.....99,7  
 2014 жылғы қаңтар-желтоқсан.....100,2  
 2015 жылғы қаңтар-наурыз.....100,6

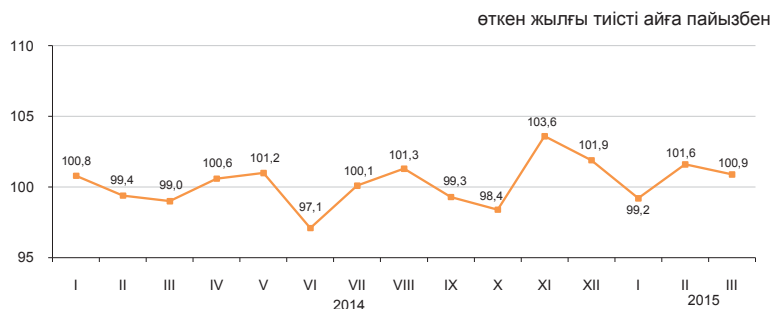

#### Өнеркәсіп салалары бойынша

2015 жылғы қаңтар-наурыздағы өнеркәсіп өнімі 3372,3 млрд. теңгеге, оның ішінде кен өндіру және өңдеу өнеркәсібі салаларында – тиісінше 1736,7 және 1208,5 млрд. теңгеге, электрмен жабдықтау, газ, бу беру, ауа баптауда – 385,6 млрд. теңгеге, сумен жабдықтау; кәріз жүйесі, қалдықтардың жиналуын және таратылуын бақылауда – 41,5 млрд. теңгеге өндірілді.

	пайызбен	
	2015 жылғы қаңтар-наурыз 2014 жылғы қаңтар-наурызға	Жалпы көлемде үлес салмағы, 2015 жылғы
<b>Өнеркәсіп</b>	100,6	100,0
Кен өндіру өнеркәсібі және карьерлерді қазу	101,1	51,5
Өңдеу өнеркәсібі	100,5	35,9
Электрмен жабдықтау, газ, бу беру және ауа баптау	98,0	11,4
Сумен жабдықтау; кәріз жүйесі, қалдықтардың жиналуын және таратылуын бақылау	90,6	1,2

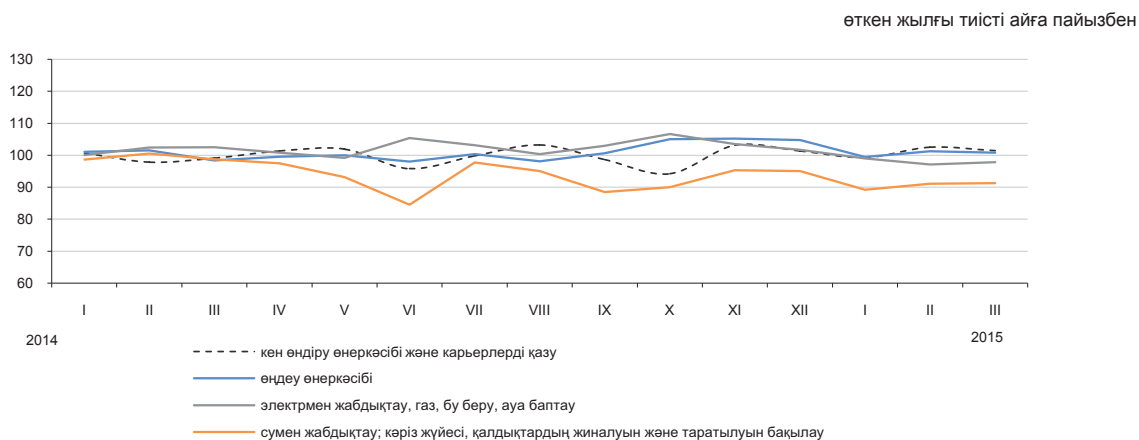

#### Өңдеу өнеркәсібі салалары бойынша

	2015 жылғы қаңтар-наурыз, млрд. теңге	2015 жылғы қаңтар-наурыз 2014 жылғы қаңтар-наурызға пайызбен
<b>Өңдеу өнеркәсібі</b>	1 208,5	100,5
Тамақ өнімдерін өндіру	225,8	98,4
Сусындарды өндіру	46,2	98,5
Темекі бұйымдарын өндіру	13,9	86,4
Жеңіл өнеркәсібі	15,6	100,9
Қағаз және қағаздан жасалған өнімдерді өндіру	7,7	83,6
Кокс және мұнай өңдеу өнімдерін өндіру	99,4	98,6
Химиялық өнеркәсіп өнімдерін өндіру	51,9	104,8
Резеңке және пластмасса бұйымдарын өндіру	26,1	108,5
Өзге де металл емес минералды өнімдер өндіру	66,7	102,1
Металлургия өнеркәсібі	453,8	114,8
Машина жасау	138,3	71,3

**Заттай көріністе өнеркәсіп өнімдерді өндіру**

	2015 жылғы қаңтар-наурыз	2014 жылғы қаңтар-наурыз
<b>Көмір және лигнит өндіру</b>		
Көмір - барлығы, мың тонна	27 126,5	27 750,4
<b>Шикі мұнай және табиғи газ өндіру</b>		
Мұнай, мың тонна	17 014,6	16 962,9
Газ конденсаты, мың тонна	3 321,8	3 184,8
Табиғи газ, млн. текше метр	11 814,6	10 809,2
<b>Металл кендерін өндіру</b>		
Мыс кені, мың тонна	8 310,0	8 900,7
Құрамында алтыны бар кендер, мың тонна	3 948,6	3 258,7
Қорғасын-мырыш кені, мың тонна	1 161,6	1 838,4
Хром қойыртпалары, мың тонна	1 042,4	970,0
<b>Тамақ өнімдерін өндіру</b>		
Ет, тонна	52 339	52 553
Сүт, тонна	102 726	108 236
Ұн, тонна	905 179	873 913
Нан, тонна	175 521	174 949
Жарма, тонна	11 473	14 956
<b>Мұнай өнімдерін өндіру</b>		
Бензин, мың тонна	653,2	690,2
Керосин, мың тонна	64,0	95,3
Сұйытылған пропан және бутан	529,3	528,8
Газойлдер, мың тонна	1 099,3	1 102,2
Мазут, мың тонна	738,2	910,7
<b>Металлургия өнеркәсібі</b>		
Ферроқорытпалар, тонна	450 945	418 871
Жазық илек, тонна	592 527	591 130
Тазартылған қорғасын, тонна	29 265	32 322
Мырыш, тонна	80 048	80 288
Тазартылған мыс, тонна	94 738	68 514
<b>Электрмен жабдықтау, газ, бу беру және ауа баптау</b>		
Электр энергиясы, млн. кВт. с	25 176,2	25 729,0
Жылу энергиясы, мың Гкал	31 394,5	33 962,4
<b>Сумен жабдықтау, көріз жүйесі, қалдықтардың жиналуын және таратылуын бақылау</b>		
Табиғи су, млн. текше метр	639,9	627,6

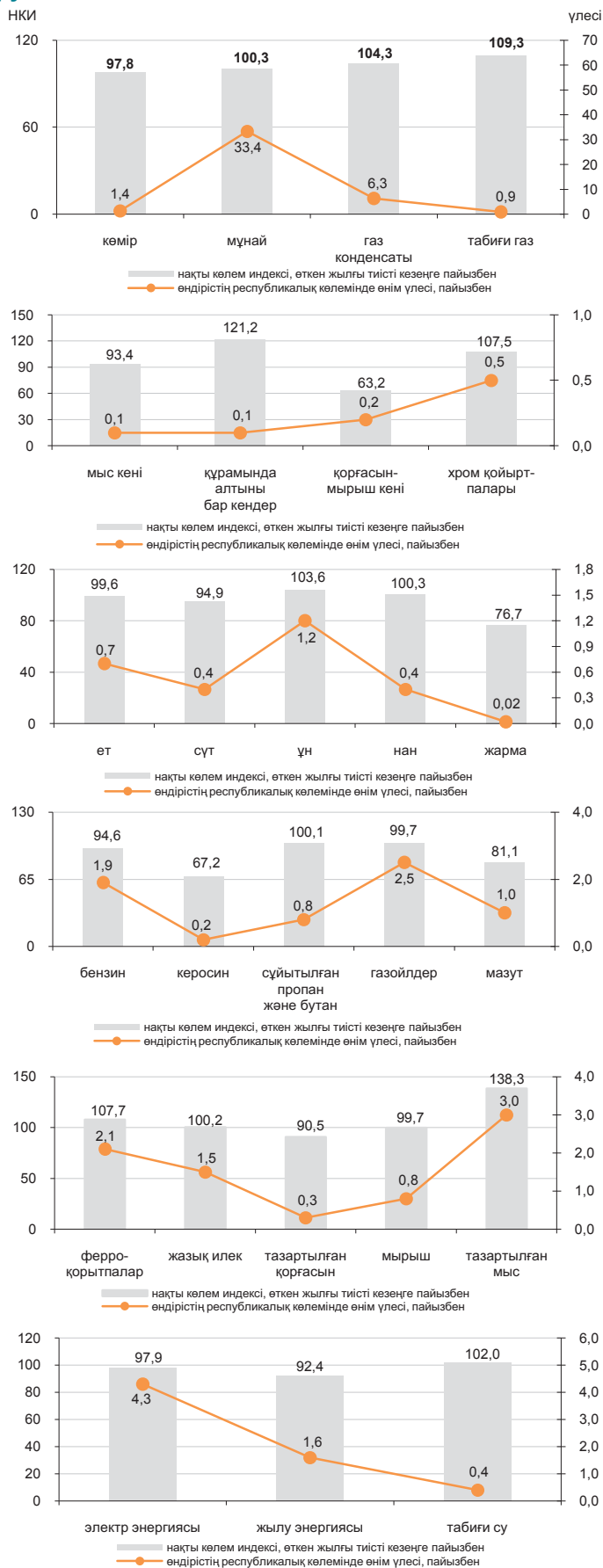

## 8.2 Ауыл шаруашылығы

### Ауыл шаруашылығы өнімдерінің (қызметтерінің) жалпы шығарылымы

өткен жылғы тиісті кезеңге пайызбен

2014 жылғы қаңтар-наурыз..... 103,6  
 2014 жылғы қаңтар-желтоқсан..... 100,8  
 2015 жылғы қаңтар-наурыз..... 103,0

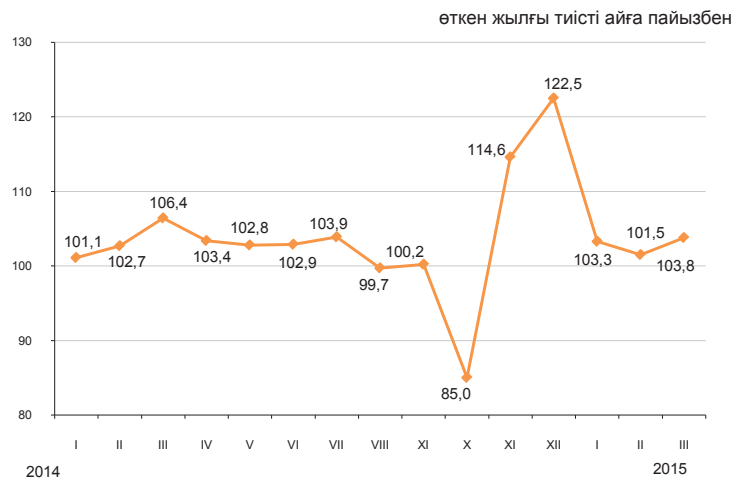

### Ауыл шаруашылығы салалары бойынша

Ауыл шаруашылығы өнімдерінің (қызметтерінің) жалпы шығарылымы 2015 жылғы қаңтар-наурызда 254280,9 млн. теңгені құрады, соның ішінде мал шаруашылығы – 244478 млн. теңге, өсімдік шаруашылығы – 9713,2 млн. теңге, қызметтер – 89,7 млн. теңге.

	пайызбен	
	2015 жылғы қаңтар-наурыз 2014 жылғы қаңтар-наурызға	2014 жылғы қаңтар-наурыз 2013 жылғы қаңтар-наурызға
Ауыл шаруашылығы	103,0	103,6
одан:		
өсімдік шаруашылығының өнімі	100,0	100,0
мал шаруашылығының өнімі	103,1	103,7

	Өлшем бірлігі	2015 жылғы қаңтар-наурыз	2014 жылғы тиісті кезеңге пайызбен
<b>Мал мен құстың негізгі түрлерінің саны*</b>			
Ірі қара мал	мың бас	6 812,8	103,0
Қой	мың бас	18 222,3	103,2
Ешкі	мың бас	2 879,7	101,7
Шошқа	мың бас	941,3	95,1
Жылқы	мың бас	1 977,0	109,5
Құс	мың бас	35 555,0	99,8
<b>Мал шаруашылығы өнімдерінің негізгі түрлерін өндіру</b>			
Мал мен құстардың шаруашылықта сойылғаны немесе союға өткізілгені (тірідей салмақта)	мың тонна	341,2	101,9
Сауылған сиыр сүті	мың тонна	808,4	102,1
Алынған тауық жұмыртқалары	млн. дана	1 005,7	114,7
<b>Негізгі дәнді дақылдардың қолда бары, барлығы*</b>			
одан:			
бидай	мың тонна	8 523,3	103,9
арпа	мың тонна	894,2	92,6
сұлы	мың тонна	133,4	89,8
күріш	мың тонна	129,0	124,6
жүгері	мың тонна	74,9	190,5
қара бидай	мың тонна	39,4	199,5

\* 2015 жылғы 1 сәуірге.

### 8.3 Құрылыс

#### Орындалған құрылыс жұмыстарының көлемі

өткен жылғы тиісті кезеңге, пайызбен

2014 жылғы қаңтар-наурыз.....103,9  
 2014 жылғы қаңтар-желтоқсан.....104,1  
 2015 жылғы қаңтар-наурыз.....101,9

2015 жылғы қаңтар-наурызда құрылыс жұмыстарының (қызметтерінің) көлемі 262 млрд. теңгені құрады.

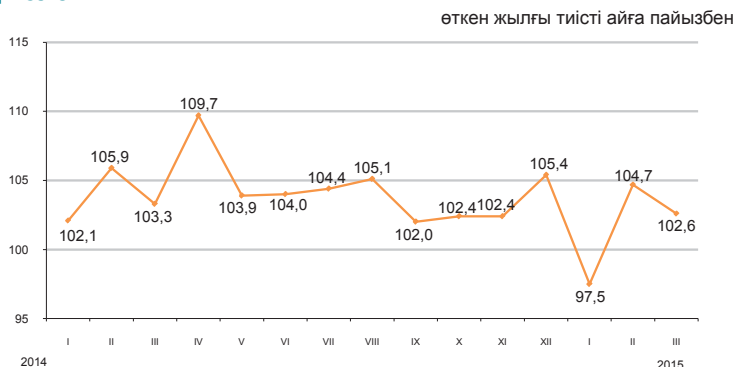

#### Салынып жатқан объектілер бойынша құрылыс жұмыстарының көлемі

Құрылыс жұмыстарының жалпы көлемінде едәуір үлес салмағының көлемін 91,4 млрд. теңгені құраған өнеркәсіп объектілері бойынша жұмыстар алды.

2015 жылғы қаңтар-наурыз, жалпы көлемге пайызбен

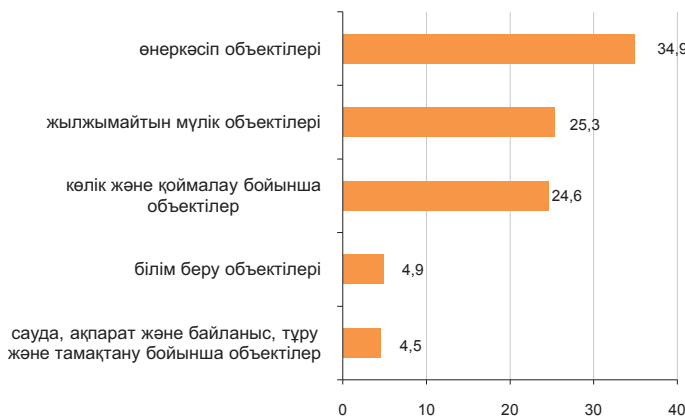

#### Құрылыс жұмыстары көлемінің құрылымы

Құрылыс-монтаж жұмыстарының көлемі 2014 жылғы қаңтар-наурызбен салыстырғанда 2% азайып, 234,3 млрд. теңгені құрады. Күрделі және ағымдағы жөндеу бойынша құрылыс жұмыстарының көлемі өткен жылғы тиісті кезеңмен салыстырғанда тиісінше, 1,7 және 1,4 есеге көбейді.

2015 жылғы қаңтар-наурыз, жалпы көлемге пайызбен

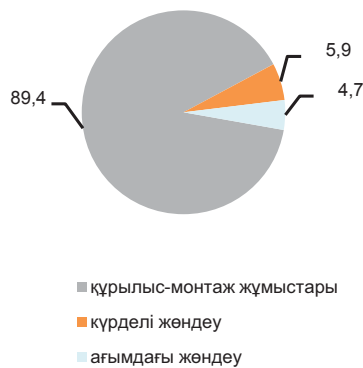

#### Объектілерді пайдалануға беру

2015 жылғы қаңтар-наурызда 8667 жаңа ғимараттардың құрылысы аяқталды, олардың ішінен 8162 тұрғын және 505 тұрғын емес мақсаттағы ғимараттар.

Пайдалануға берілген әлеуметтік-мәдени объектілер:

- жалпы білім беретін мектеп – 8;
- мектепке дейінгі ұйымдар – 10;
- амбулаториялық-емханалық ұйымдар - 14.

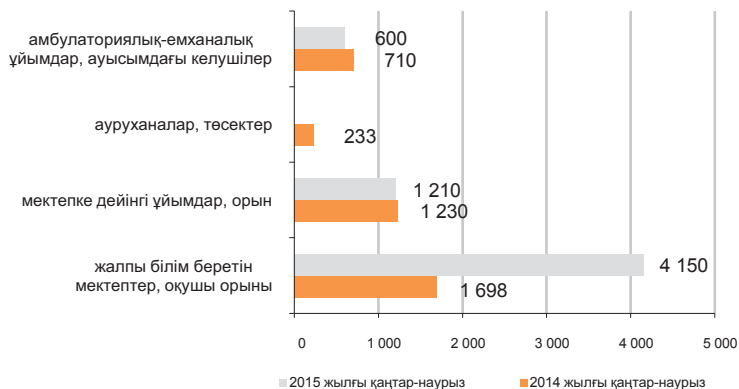

## 8.4 Тұрғын үй құрылысы

### Тұрғын үй құрылысына салынған инвестициялар

өткен жылғы тиісті кезеңге пайызбен

2014 жылғы қаңтар-наурыз.....123,4  
 2014 жылғы қаңтар-желтоқсан.....118,1  
 2015 жылғы қаңтар-наурыз.....105,4

2015 жылғы қаңтар-наурызда тұрғын үй құрылысына 120,8 млрд. теңге салынды. Негізгі капиталға салынған инвестициялардың жалпы көлемінде тұрғын үй құрылысында игерілген қаражаттың үлесі 12,5% құрады.

2015 жылғы қаңтар-наурызда тұрғын үй құрылысының негізгі қаржыландыру көзінің үлес салмағы 73,3% құрайтын салушылардың меншікті қаражаты болды.

өткен жылғы тиісті айға пайызбен

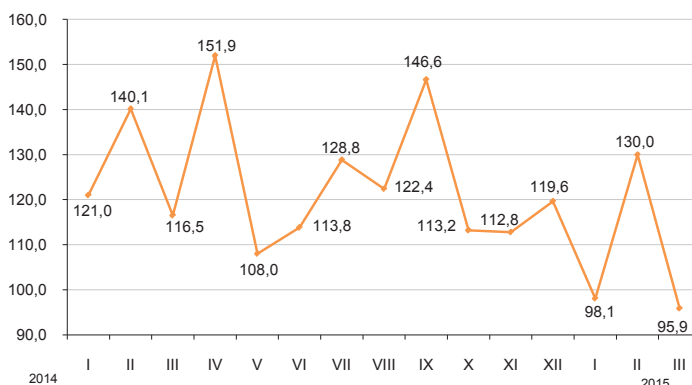

### Тұрғын ғимараттарды пайдалануға беру

жалпы алаңы мың шаршы метр

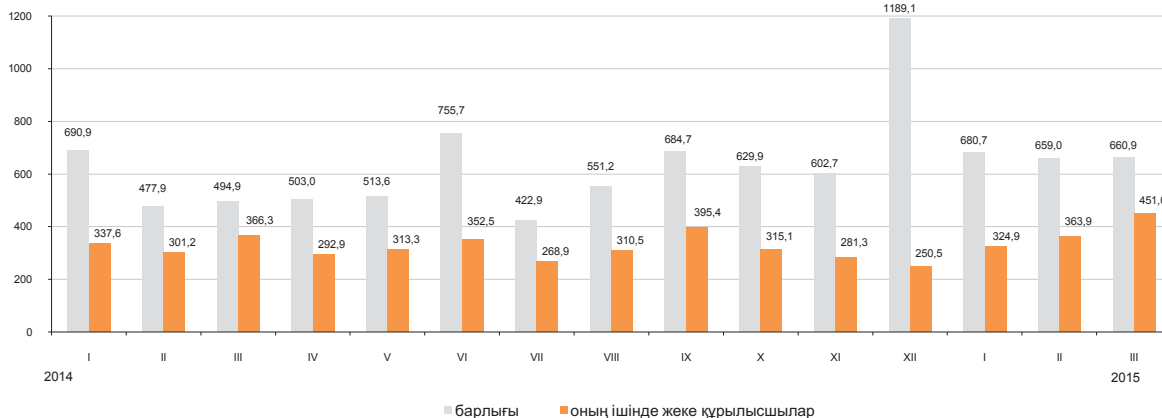

### Пайдалануға берілген тұрғын үйдің нақты көлемінің индексі

2015 жылғы қаңтар-наурызда пайдалануға берілген тұрғын үйдің жалпы алаңы 2000,7 мың шаршы метрді, оның ішінде жеке құрылысшылар салған 1139,8 мың шаршы метрді құрады. Пайдалануға берілген тұрғын үйдің нақты көлемінің индексі 2014 жылғы қаңтар-наурызға 120,3% құрады.

2015 жылғы қаңтар-наурызда көп пәтерлі тұрғын үй құрылысының 1 шаршы метрінің орташа нақты шығындары 155,9 мың теңгені және халық салған тұрғын үйдің шаршы метрі 61,9 мың теңгені құрады.

өткен жылғы тиісті айға пайызбен

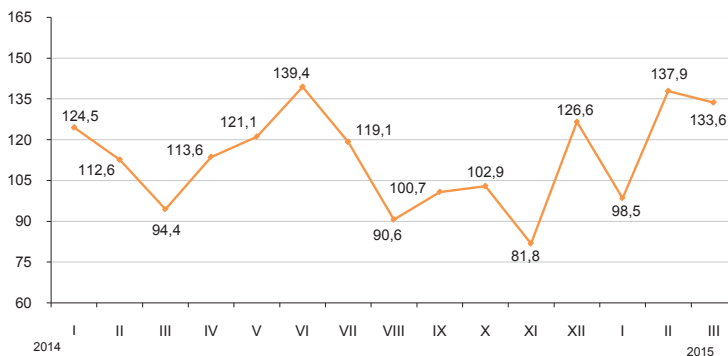

## 8.5 Көлік

### Жүк айналымы

өткен жылға пайызбен	
2014 жылғы қаңтар-желтоқсан.....	98,8
өткен айға пайызбен	
2014 жылғы наурыз.....	105,5
2015 жылғы наурыз.....	105,7
тиісті айға пайызбен	
2014 жылғы наурыз.....	96,4
2015 жылғы наурыз.....	95,5
тиісті кезеңге пайызбен	
2014 жылғы қаңтар-наурыз.....	96,1
2015 жылғы қаңтар-наурыз.....	97,7

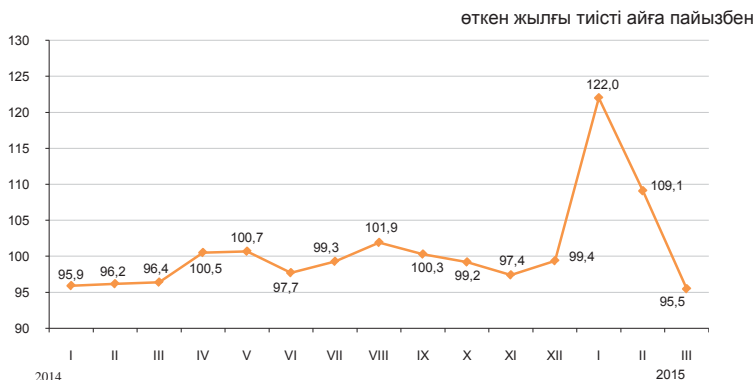

### Көлік түрлері бойынша

2015 жылғы қаңтар-наурыздағы жүк айналым өткен жылғы тиісті кезеңдегі деңгейден 97,7% құрды. 2015 жылғы қаңтар-наурызда теміржол көлігінің жүк айналымы 88%, автомобиль көлігі 103,2% құрды, яғни 2015 жылғы қаңтар-наурызда жүк айналымының жалпы көлеміндегі үлесі 46,2% және 28,4% тиісінше құрайды.

	Үлес салмағы	пайызбен	
		2015 жылғы наурыз 2015 жылғы ақпанға	2015 жылғы наурыз
Жүк айналымы	100,0	105,7	95,5
оның ішінде:			
теміржол	47,0	107,0	83,9
автомобиль	27,6	99,3	106,1
құбыр	25,0	111,3	113,1
теңіз	0,4	82,8	69,0
әуе	0,0	108,1	82,9
ішкі су	-	-	-

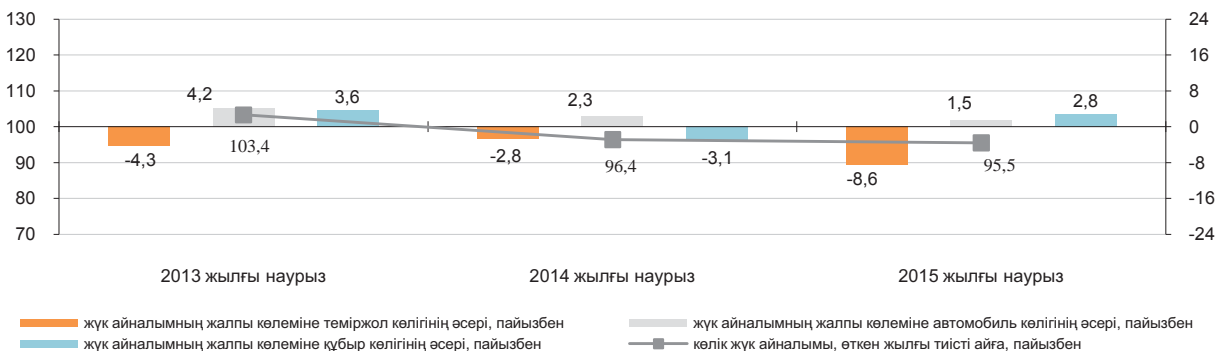

### Көлік түрлері бойынша негізгі көрсеткіштер

Көліктің барлық түрлері	Жүк тасымалдау, мың тонна		Жүк айналымы, млн. ткм	
	2015 жылғы қаңтар-наурыз	2015 жылғы қаңтар-наурыз 2014 жылғы қаңтар-наурызға, пайызбен	2015 жылғы қаңтар-наурыз	2015 жылғы қаңтар-наурыз 2014 жылғы қаңтар-наурызға, пайызбен
Көліктің барлық түрлері	803 365,4	102,5	118 387,6	97,7
оның ішінде:				
теміржол	79 398,6	91,0	54 682,5	88,0
автомобиль	667 508,6	103,8	33 609,6	103,2
құбыр	55 692,9	105,2	29 573,8	114,1
оның ішінде:				
мұнай	30 940,6	110,8	17 340,5	118,0
газ	24 752,3	98,9	12 233,3	109,0
теңіз	761,6	82,0	512,1	81,1
әуе	3,7	78,4	9,6	76,0
ішкі су	-	-	-	-

### Жолаушылар айналымы

өткен жылғы тиісті кезеңге пайызбен	
2014 жылғы қаңтар-желтоқсан.....	106,8
өткен айға пайызбен	
2014 жылғы наурыз.....	99,7
2015 жылғы наурыз.....	102,3
тиісті айға пайызбен	
2014 жылғы наурыз.....	106,9
2015 жылғы наурыз.....	106,0
тиісті кезеңге пайызбен	
2014 жылғы қаңтар-наурыз.....	106,9
2015 жылғы қаңтар-наурыз.....	104,0

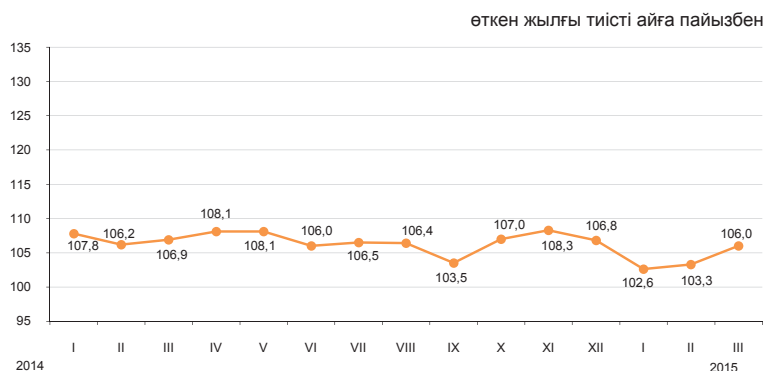

### Көлік түрлері бойынша

2015 жылғы наурызда өткен жылғы тиісті аймен салыстырғанда жолаушылар айналымының артуы (6%), көбінесе, автомобиль, теміржол және әуе көлігінде жолаушылар ағымының өсуіне байланысты болды.

	Үлес салмағы	пайызбен	
		2015 жылғы наурыз 2015 жылғы ақпанға	2015 жылғы наурыз 2014 жылғы наурызға
Жолаушылар айналымы	100,0	102,3	106,0
оның ішінде:			
автомобиль	84,1	100,2	104,0
теміржол	11,8	112,7	122,9
әуе	3,9	118,1	103,8
трамвай	0,1	183,3	169,8
троллейбус	0,1	159,8	283,3
метрополитен	0,0	100,0	97,6
өзге де түрлері (арқан жолдары және басқалары)	-	-	-
ішкі су	-	-	-

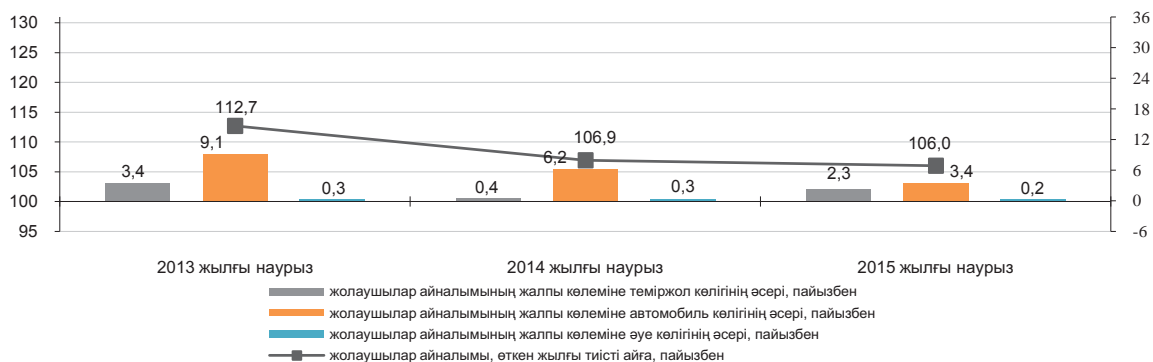

### Көлік түрлері бойынша негізгі көрсеткіштер

	Жолаушылар тасымалдау, мың адам		Жолаушылар айналымы, млн. жкм	
	2015 жылғы қаңтар-наурыз	2015 жылғы қаңтар-наурыз 2014 жылғы қаңтар-наурызға, пайызбен	2015 жылғы қаңтар-наурыз	2015 жылғы қаңтар-наурыз 2014 жылғы қаңтар-наурызға, пайызбен
Көліктің барлық түрлері	5 215 635,2	103,8	60 218,6	104,0
соның ішінде:				
теміржол	8 072,0	88,0	6 765,5	114,3
автомобиль	5 187 905,6	103,8	51 047,9	102,6
әуе	1 179,6	107,5	2 305,5	104,6
трамвай	10 779,3	108,3	51,5	114,7
троллейбус	6 105,7	150,7	36,1	193,0
метрополитен	1 593,0	102,3	12,1	102,5
өзге де түрлері (арқан жолдары және басқалары)	-	-	-	-
ішкі су	-	-	-	-

## 8.6 Почталық және курьерлік қызмет. Байланыс

### Почталық және курьерлік қызмет

өткен жылға пайызбен	
2014 жылғы қаңтар-желтоқсан.....	111,6
өткен айға пайызбен	
2014 жылғы наурыз.....	100,0
2015 жылғы наурыз.....	103,7
тиісті айға пайызбен	
2014 жылғы наурыз.....	91,7
2015 жылғы наурыз.....	119,4
тиісті кезеңге пайызбен	
2014 жылғы қаңтар-наурыз.....	96,4
2015 жылғы қаңтар-наурыз.....	120,9

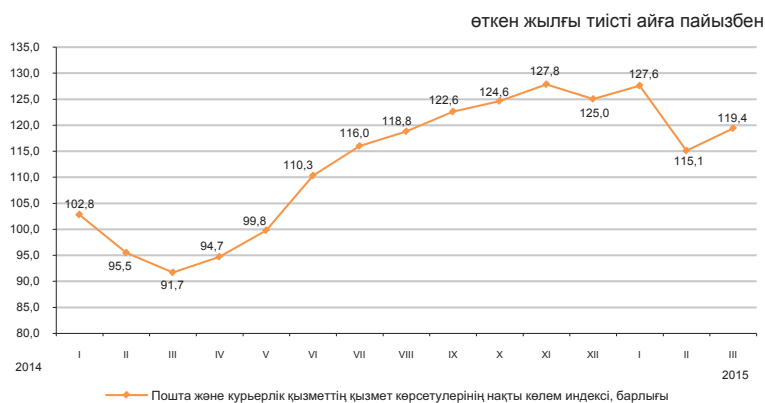

### Байланыс

өткен жылға пайызбен	
2014 жылғы қаңтар-желтоқсан.....	108,5
өткен айға пайызбен	
2014 жылғы наурыз.....	104,0
2015 жылғы наурыз.....	102,3
тиісті айға пайызбен	
2014 жылғы наурыз.....	109,3
2015 жылғы наурыз.....	104,0
тиісті кезеңге пайызбен	
2014 жылғы қаңтар-наурыз.....	111,2
2015 жылғы қаңтар-наурыз.....	107,3

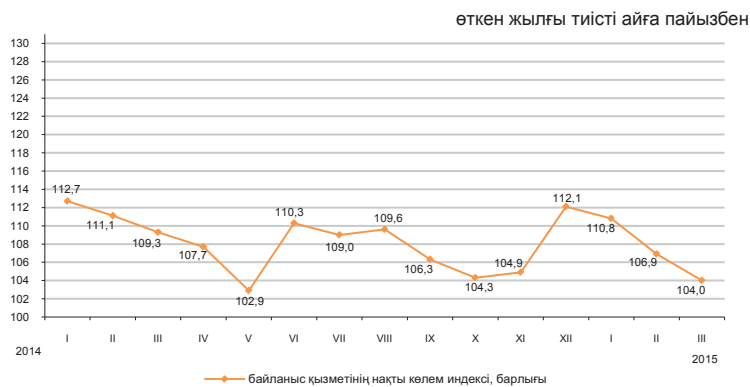

### Түрлері бойынша байланыс қызметінің көлемі

2015 жылғы қаңтар-наурызда байланыс қызметі бойынша НКІ-і 2014 жылғы қаңтар-наурызбен салыстырғанда 107,3%, одан Интернет қызметтері бойынша 121,8%, өзге де телекоммуникациялық қызметтері бойынша 134,1% құрады. Байланыс қызметінің жалпы көлемінде едәуір үлесті ұтқыр байланыс қызметтері, Интернет желісі және өзге де телекоммуникациялық қызметтері алады, сәйкесінше олардың үлес салмағы 39,1%, 27,9% және 14% құрады.

	Үлес салмағы	2015 жылғы қаңтар-наурыз, млн. теңге	2015 жылғы наурыз 2015 жылғы ақпанға	2015 жылғы наурыз 2014 жылғы наурызға	пайызбен 2015 жылғы қаңтар-наурыз 2014 жылғы қаңтар-наурызға
<b>Байланыс қызметінің көлемі, барлығы</b>	100	170 146,3	102,3	104,0	107,3
ұтқыр байланыс	39,1	66 622,8	102,8	98,4	98,8
Интернет желісі	27,9	47 420,3	103,4	119,8	121,8
өзге де телекоммуникациялық қызметтер	14,0	23 773,5	100,1	116,4	134,1
жергілікті телефон байланысы	7,3	12 370,1	97,9	95,7	97,5
қалааралық және халықаралық телефон байланысы	5,0	8 521,2	100,0	86,5	90,1
сымсыз желілері және жерсерігі, кабельді инфрақұрылым арқылы бағдарламаларды тарату	3,5	5 948,1	110,2	86,3	89,7
деректерді беру	3,2	5 490,4	100,9	97,8	98,7
Жалпы көлемнен-халыққа	64,0	108 826,7	103,3	99,0	100,7

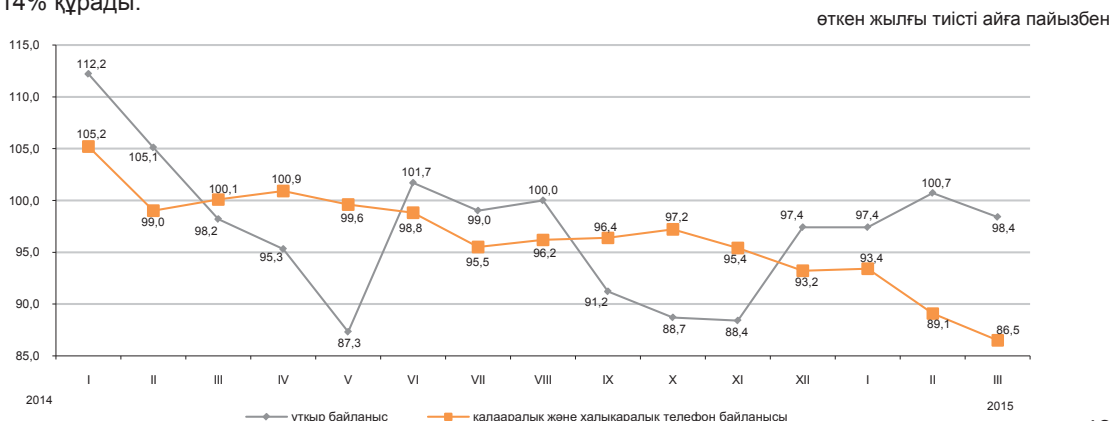

## 8.7 Шағын және орта кәсіпкерлік мониторингі <sup>1)</sup>

2013 жылғы 1 желтоқсаннан бастап ШОК субъектілеріне жатқызу критерііне тек қана жұмыспен қамтылғандар саны бойынша статистика мақсаттары үшін қолдануға көзделген Қазақстан Республикасының «Жеке кәсіпкерлік туралы» заңының нормасы күшіне енді (Қазақстан Республикасының 2012 жылғы 10 шілдедегі №36 «Қазақстан Республикасының кейбір заңнамалық актілеріне рұқсат беру құжаттарын қысқарту және мемлекеттік органдардың бақылау мен қадағалау функцияларын оңтайландыру мәселелері бойынша өзгерістер мен толықтырулар енгізу туралы» заңы).

2015 жылғы 1 қаңтардан бастап шағын кәсіпкерлік субъектілеріне қызметкерлердің орташа жылдық саны жүз адамға дейінгі субъектілерді жатқызуды қарастыратын Қазақстан Республикасының «Жеке кәсіпкерлік туралы» заңының нормасы күшіне енді (Қазақстан Республикасының 2014 жылғы 16 мамырдағы №203 «Қазақстан Республикасының кейбір заңнамалық актілеріне рұқсат беру жүйесі мәселелері бойынша өзгерістер мен толықтырулар енгізу туралы» заңы). Субъектілер саны бойынша жедел деректер осы өзгерістерді ескере отырып қалыптастырылды.

### ШОК қызметінің көрсеткіштер құрылымы

2014 жылғы қаңтар-желтоқсанда ШОК субъектілерінің өнім (тауарлар мен қызмет көрсетулер) шығарылымы 14605,9 млрд. теңгені құрады.

Нарықтағы жұмыс істеп тұрған жұмыс істейтін ШОК субъектілерінің саны 2015 жылғы 1 сәуірге 1270,2 мың бірлікті құрады.

ШОК-та жұмыспен белсенді қамтылғандар саны 2015 жылғы 1 қаңтарға 2769,9 мың адамды құрады.

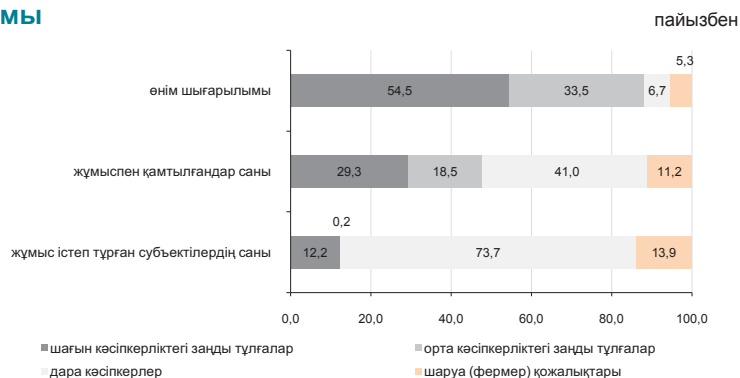

### ШОК субъектілері

2014 жылғы қаңтар-желтоқсанда 2013 жылғы тиісті кезеңмен салыстырғанда ШОК субъектілерінің өнім (тауарлар, қызмет көрсетулер) шығарылымының көбеюі Астана қаласы (40%), Қостанай (11,3%), Ақмола (7,2%), Маңғыстау (7%) және Жамбыл (2,5%) облыстарында байқалды.

Жұмыс істеп тұрған дара кәсіпкерлердің ең көп саны Алматы қаласында (жалпы санынан 13,2%), Оңтүстік Қазақстан (10,6%), Алматы (10,6%), Шығыс Қазақстан (9,5%) облыстарында шоғырланған.

Статистикалық тіркелімнің деректері бойынша белсенді жұмыс істейтін шаруа (фермер) қожалықтарының едәуір саны Оңтүстік Қазақстан (37,2%), Алматы (25,9%), Жамбыл (9,1%) және Шығыс Қазақстан (6,9%) облыстарында белгіленген.

	Жұмыспен қамтылғандар саны	Өнім шығарылымы
	2015 жылғы 1 қаңтар 2014 жылғы 1 қаңтарға пайызбен	2014 жылғы қаңтар-желтоқсан 2013 жылғы қаңтар-желтоқсанға пайызбен
<b>Барлығы</b>	103,7	104,0
шағын кәсіпкерліктегі заңды тұлғалар	98,1	105,7
орта кәсіпкерліктегі заңды тұлғалар	101,3	103,5
дара кәсіпкерлер	114,7	96,0
шаруа (фермер) қожалықтары	89,2	99,8

### 2015 жылғы 1 сәуірге ШОК субъектілерінің саны

	Тіркелген ШОК субъектілерінің барлығы	Оның ішінде			Жұмыс істеп тұрған ШОК субъектілерінің барлығы	Оның ішінде		
		ШОК заңды тұлғалары <sup>2)</sup>	дара кәсіпкерлер <sup>2)</sup>	шаруа (фермер) қожалықтары <sup>3)</sup>		ШОК заңды тұлғалары <sup>2)</sup>	дара кәсіпкерлер <sup>2)</sup>	шаруа (фермер) қожалықтары <sup>3)</sup>
<b>Қазақстан Республикасы</b>	1 547 665	297 035	1 068 997	181 633	1 270 235	157 762	936 401	176 072
Ақмола	60 662	8 232	48 196	4 234	49 144	4 123	41 045	3 976
Ақтөбе	58 742	11 439	42 709	4 594	50 155	6 433	39 322	4 400
Алматы	174 212	12 387	114 491	47 334	151 446	6 197	99 573	45 676
Атырау	53 400	8 466	43 104	1 830	46 942	5 726	39 404	1 812
Батыс Қазақстан	46 029	6 603	35 066	4 360	40 218	4 287	31 764	4 167
Жамбыл	84 970	6 819	61 456	16 695	72 994	3 457	53 513	16 024
Қарағанды	100 438	20 402	73 068	6 968	83 424	12 723	64 241	6 460
Қостанай	74 905	9 379	59 596	5 930	62 849	5 581	52 242	5 026
Қызылорда	45 604	5 980	36 824	2 800	40 031	4 123	33 152	2 756
Маңғыстау	52 210	10 144	40 953	1 113	45 152	5 517	38 588	1 047
Оңтүстік Қазақстан	204 401	24 579	114 150	65 672	177 577	13 007	99 032	65 538
Павлодар	53 989	9 681	40 456	3 852	43 903	6 084	34 353	3 466
Солтүстік Қазақстан	41 624	6 381	32 171	3 072	35 534	3 532	28 981	3 021
Шығыс Қазақстан	133 109	15 514	104 993	12 602	109 244	8 025	89 041	12 178
Астана қ.	121 909	44 450	77 450	9	91 733	23 131	68 594	8
Алматы қ.	241 461	96 579	144 314	568	169 889	45 816	123 556	517

<sup>1)</sup> Жедел ақпарат бойынша.

<sup>2)</sup> Статистикалық бизнес-тіркелім деректері.

<sup>3)</sup> 2015 жылғы 1 наурызға Ауыл шаруашылық статистикалық тіркелім деректері негізіндегі шаруа (фермер) қожалықтарының саны.

## 8.8 Іскерлік белсенділік

### Кәсіпкерліктің сенімділік индексі

	пайызбен		
	Өнеркәсіп	Сауда	Құрылыс
2014 жыл			
I тоқсан	+14	+14	-2
II тоқсан	+11	+6	+1
III тоқсан	+9	+4	+1
IV тоқсан	+8	+5	-3
2015 жыл			
I тоқсан	0	0	-3

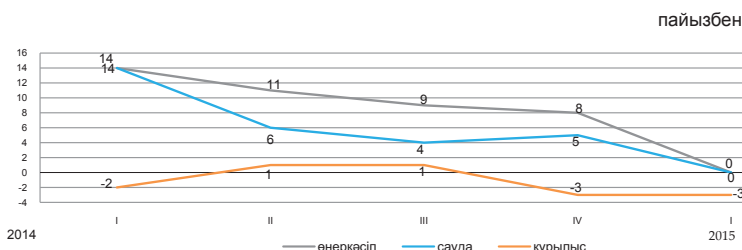

2015 жылғы I тоқсанда сұралған өнеркәсіп кәсіпорындарының іскерлік белсенділігін сипаттайтын кәсіпкерліктің сенімділік индексі 2014 жылғы IV тоқсанмен салыстырғанда 8 пайыздық тармаққа азайды және (0%) құрады.

2015 жылғы I тоқсанда 72% өнеркәсіп кәсіпорындарының басшылары өз экономикалық жағдайын «жақсы» және «қанағаттанарлық» деп сипаттаған.

Бұл ретте, ағымдағы уақытпен салыстырғанда 2015 жылғы маусымға дейін 70% кәсіпорын өзінің қаржылық – шаруашылық қызметінің өзгеріссіз қалуын, 18% - жақсаруын және 10% - нашарлайтындығын күтеді.

2015 жылғы I тоқсанда сұралған сауда кәсіпорындарының іскерлік белсенділігін сипаттайтын кәсіпкерліктің сенімділік индексі 2014 жылғы IV тоқсанмен салыстырғанда 5 пайыздық тармаққа азайды және (0%) құрады.

2015 жылғы I тоқсанда 79% сауда кәсіпорындардың басшылары өз экономикалық жағдайын «жақсы» және «қанағаттанарлық» деп сипаттаған.

Бұл ретте, ағымдағы уақытпен салыстырғанда 2015 жылғы маусымға дейін 73% кәсіпорын өзінің қаржылық – шаруашылық қызметінің өзгеріссіз қалуын, 16% - жақсаруын және 7% - нашарлайтындығын күтеді.

Сұралған құрылыс ұйымдарының іскерлік белсенділігін сипаттайтын кәсіпкерліктің сенімділік индексі 2015 жылғы I тоқсанда өткен 2014 жылғы IV тоқсанмен салыстырғанда 6 пайыздық тармаққа азайды және (-3%) құрады.

2015 жылғы I тоқсанда 76% құрылыс кәсіпорындарының басшылары өз экономикалық жағдайын «жақсы» және «қанағаттанарлық» деп сипаттаған.

Бұл ретте, ағымдағы уақытпен салыстырғанда 2015 жылғы маусымға дейін 62% кәсіпорын өзінің қаржылық – шаруашылық қызметінің өзгеріссіз қалуын, 28% - жақсаруын және 8% - нашарлайтындығын күтеді.

Алдағы 2-3 айда сұралған кәсіпорындардың барлық үш саласында іскерлік белсенділіктің өсуі күтіледі

	Кәсіпорындар зерттелді, бірлік	Кәсіпкерлік сенімділік индексі, пайызбен	
		2014 жылғы I тоқсанда	2015 жылғы I тоқсанда
Өнеркәсіп	855	+7	0
Кен өндіру	107	+10	+1
Өңдеу	586	+13	+2
Электрмен жабдықтау, сумен жабдықтау	162	-17	-7
Сауда	1 500	+1	0
Көтерме	849	+1	0
Бөлшек	643	+1	0
Сауда делдалдығы	8	-9	+8
Құрылыс	400	-8	-3
Мемлекеттік меншік	5	+10	+30
Жеке меншік	379	-8	-14
Басқа мемлекеттердің, олардың заңды тұлғалары мен азаматтарының меншігі	16	-11	-3

**Өнеркәсіп кәсіпорындарының кәсіпкерліктің сенімділік индексі** нақты қалыптасқан сұраныс деңгейін бағалау және дайын өнімнің қоры (соңғысы кері белгімен), сондай-ақ өндіріс көлемінің болжалды өзгерістері «баланстарының» арифметикалық орта мәні ретінде пайызбен есептеледі.

**Сауда кәсіпорындарының кәсіпкерліктің сенімділік индексі** нақты қалыптасқан экономикалық жағдай деңгейін бағалау мен қоймадағы қорлар (соңғысы кері белгімен), сондай-ақ экономикалық жағдайдың болжалды өзгерістері «баланстарының» арифметикалық орта мәні ретінде пайызбен есептеледі.

Зерттеліп отырған кәсіпорынның шаруашылық қызметінің сол немесе өзге көрсеткішінің «өсуін» және «кемуін» атап өткен респонденттердің пайыздық үлесінің айырмашылығы баланс деп ұғынылады.

**Құрылыста кәсіпкерлік сенімділік индексі** тапсырыстар портфелінің нақты жай-күйін және ұйымдарда жұмыс істейтіндер санының күтілетін өзгерісін бағалау баланстарының орташа арифметикалық мәні ретінде анықталады.

## 9. Қаржы жүйесі

### 9.1 Мемлекеттік қаржы

(ҚМ деректері бойынша)

2015 жылғы қаңтар-ақпан	млрд. теңге
Табыстар.....	1 145,5
Шығындар.....	1 062,6
Таза бюджеттік несиелеу.....	57,3
Қаржы активтерімен жасалатын операциялар бойынша сальдо.....	8,7
Бюджет тапшылығы.....	16,9

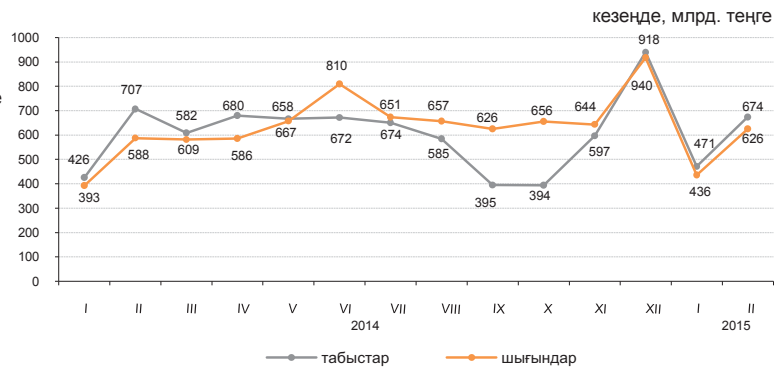

### 2015 жылғы қаңтар-ақпандағы бюджет табыстары

	Мемлекеттік бюджет			Республикалық бюджет			Жергілікті бюджет		
	млрд. теңге	үлес салмағы, пайызбен	2015 жылғы қаңтар-ақпан 2014 жылғы қаңтар-ақпанға пайызбен	млрд. теңге	үлес салмағы, пайызбен	2015 жылғы қаңтар-ақпан 2014 жылғы қаңтар-ақпанға пайызбен	млрд. теңге	үлес салмағы, пайызбен	2015 жылғы қаңтар-ақпан 2014 жылғы қаңтар-ақпанға пайызбен
Табыстар	1 145,5	100,0	101,1	895,0	100,0	97,4	551,6	100,0	101,3
Салық түсімдері	705,8	61,6	91,5	437,4	48,8	80,2	268,4	48,7	118,8
Салықтық емес түсімдер	48,6	4,3	220,0	41,8	4,7	261,5	6,9	1,2	112,0
Негізгі капиталды сатудан түскен түсімдер	6,1	0,5	69,4	0,8	0,1	334,0	5,3	1,0	62,2
Трансферттер түсімдері	385,0	33,6	116,7	415,0	46,4	116,1	271,0	49,1	89,2

### 2015 жылғы қаңтар-ақпандағы мемлекеттік бюджеттің салық түсімдері

пайызбен

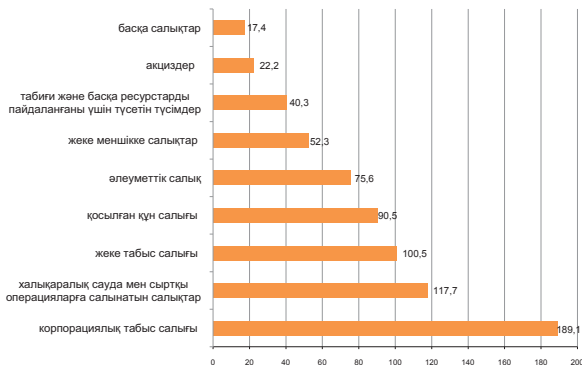

	Үлес салмағы	2015 жылғы қаңтар-ақпан 2014 жылғы қаңтар-ақпанға пайызбен
Салықтық түсімдер	100	91,5
Корпорациялық табыс салығы	26,8	105,7
Халықаралық сауда мен сыртқы операцияларға салынатын салықтар	16,7	91,8
Жеке табыс салығы	14,2	119,7
Қосылған құн салығы	12,8	42,1
Әлеуметтік салық	10,7	120,3
Жеке меншікке салықтар	7,4	115,5
Табиғи және басқа ресурстарды пайдаланғаны үшін түсетін түсімдер	5,7	136,3
Акциздер	3,2	121,7
Басқа салықтар	2,5	184,9

### 2015 жылғы қаңтар-ақпандағы бюджет шығындары

	Мемлекеттік бюджет			Республикалық бюджет			Жергілікті бюджет		
	млрд. теңге	үлес салмағы, пайызбен	2015 жылғы қаңтар-ақпан 2014 жылғы қаңтар-ақпанға пайызбен	млрд. теңге	үлес салмағы, пайызбен	2015 жылғы қаңтар-ақпан 2014 жылғы қаңтар-ақпанға пайызбен	млрд. теңге	үлес салмағы, пайызбен	2015 жылғы қаңтар-ақпан 2014 жылғы қаңтар-ақпанға пайызбен
Шығындар	1 062,6	100,0	108,4	939,2	100,0	104,0	424,6	100,0	293,1
Жалпы сипаттағы мемлекеттік қызмет көрсетулер	84,4	7,9	155,4	70,7	7,5	167,2	13,7	3,2	323,9
Қорғаныс	37,2	3,5	92,6	36,4	3,9	91,6	0,8	0,2	1 144,7
Қоғамдық тәртіп, қауіпсіздік, құқықтық, соттық, қылмыстық-орындаушылық қызмет	60,8	5,7	91,8	46,5	5,0	87,3	14,3	3,4	263,4
Білім беру	181,8	17,1	103,5	50,8	5,3	86,0	148,5	35,0	291,5
Денсаулық сақтау	171,8	16,2	95,3	146,6	15,6	94,3	116,5	27,4	208,3
Әлеуметтік көмек және әлеуметтік қамсыздандыру	291,8	27,5	115,0	278,7	29,7	115,1	14,8	3,5	395,9
Басқа шығындар	234,8	22,1	111,9	309,5	33,0	99,5	116,0	27,3	473,3

## 9.2 Ақша-кредит статистикасы

(ҰБ деректері бойынша)

### Ақша базасы (резервтік ақша)

кезең соңына, млрд. теңге

2014 жылғы ақпан.....	3 240,0
2015 жылғы ақпан.....	3 144,8

өткен айға пайызбен

2014 жылғы ақпан.....	113,2
2015 жылғы ақпан.....	101,2

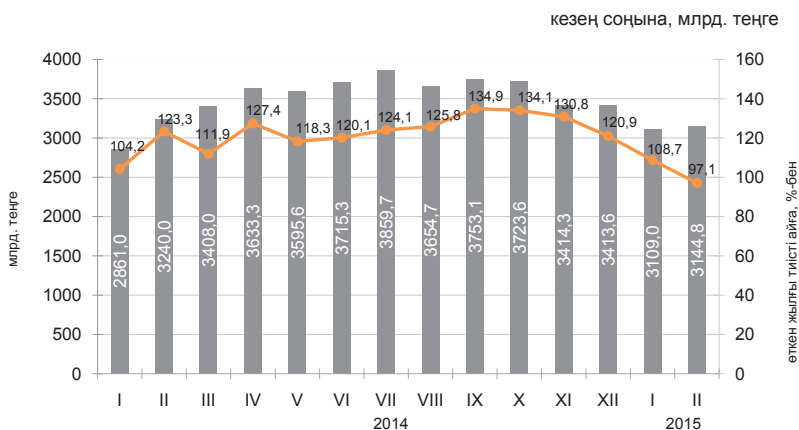

### Ақша агрегаттары

кезең соңына, млрд. теңге

	2014												2015	
	I	II	III	IV	V	VI	VII	VIII	IX	X	XI	XII	I	II
M0	1 397,7	1 399,7	1 319,9	1 359,0	1 397,8	1 452,2	1 439,6	1 382,6	1 369,3	1 274,4	1 221,6	1 122,3	1 035,7	1 020,8
M1	3 489,8	3 346,0	3 461,7	3 559,6	3 583,1	3 958,4	3 863,6	3 773,2	3 639,6	3 406,5	3 196,2	2 980,7	2 800,5	2 908,7
M2	8 852,6	8 884,9	8 929,8	8 959,0	9 206,3	9 730,9	9 753,0	9 567,3	9 549,4	9 202,1	8 582,8	7 966,1	7 630,6	7 652,9
M3	11 882,2	12 432,5	12 796,2	12 782,1	12 920,0	13 407,4	13 424,7	13 352,6	12 920,0	13 407,4	13 424,7	12 816,3	12 403,1	12 287,2

### Теңгенің негізгі валюталарға ресми

2015 жылғы ақпанда шетел валютасын айырбастау пунктерінде сату көлемі оны сатып алу көлемінен: Ресей рублі – 8,1 есеге, еуро – 2,3 есеге, АҚШ доллары – 1,8 есеге асып түсті.

2015 жылғы ақпанда қаңтар айымен салыстырғанда сату Ресей рублі және еуро 48,4% және 3,2% ұлғайды, АҚШ доллары тиісінше, 4% азайды.

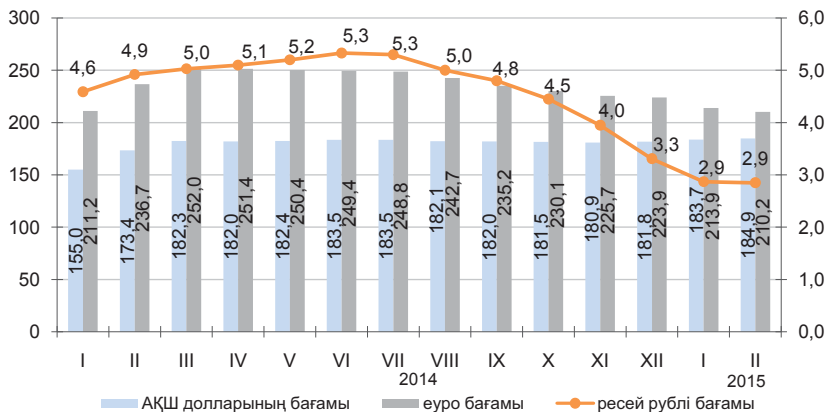

### 9.3 Ақша-кредит жүйесінің кредиттері мен депозиттері

(ҰБ деректері бойынша)

#### Екінші деңгейлі банктер кредиттері

кезең соңына, млрд. теңге  
 2014 жылғы ақпан..... 12 069,4  
 2015 жылғы ақпан..... 12 080,8

өткен айға пайызбен  
 2014 жылғы ақпан.....106,7  
 2015 жылғы ақпан.....99,3

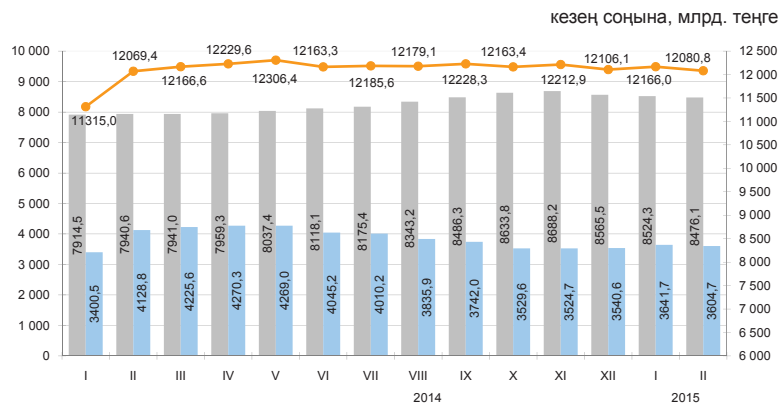

#### Шағын кәсіпкерлік субъектілеріне екінші деңгейдегі банктердің берген кредиттері

2015 жылғы ақпанда шағын кәсіпкерлік субъектілеріне кредит беру өткен аймен салыстырғанда 0,7% өсті. 2015 жылғы 1 наурызға берілген кредиттердің сомасы 1800,6 млрд. теңгені құрады немесе экономикаға кредиттің жалпы көлемінің 14,9%. Берілген кредиттердің едәуір сомасы саудаға (жалпы көлемнің үлесі – 33,1%), өнеркәсіпке (13,4%) және құрылысқа (12,9%) келеді.

	2015 жылғы ақпан			2014 жылғы ақпан		
	млрд. теңге	үлес салмағы, пайызбен	2014 жылғы ақпанға пайызбен	млрд. теңге	үлес салмағы, пайызбен	2013 жылғы ақпанға пайызбен
<b>Кредиттер - барлығы</b>	1 800,6	100,0	131,4	1 370,6	100,0	98,6
Өнеркәсіп	242,2	13,4	149,7	161,8	11,80	85,8
Ауыл шаруашылығы	82,3	4,5	215,4	38,2	2,69	73,6
Құрылыс	231,7	12,9	168,5	137,5	10,03	59,7
Көлік	89,2	5,0	144,2	61,8	4,51	122,5
Байланыс	19,2	1,1	82,5	23,3	1,70	114,4
Сауда	595,9	33,1	137,6	433,1	31,60	96,9
Басқа салалар	540,1	30,0	104,9	514,9	37,67	128,4

#### Кредит нарығы

Заңды тұлғаларға кредиттер беру 2015 жылғы ақпанда өткен айға қарағанда 1% азайды және 8096,6 млрд. теңгені құрды, жеке тұлғаларға 0,1% азайды және 3984,1 млрд. теңгені құрды.

Кредиттердің жалпы сомасында ұзақ мерзімді кредиттер 80,4% (9708,9 млрд. теңге), қысқа мерзімді кредиттер 19,6% (2371,9 млрд. теңге) құрады.

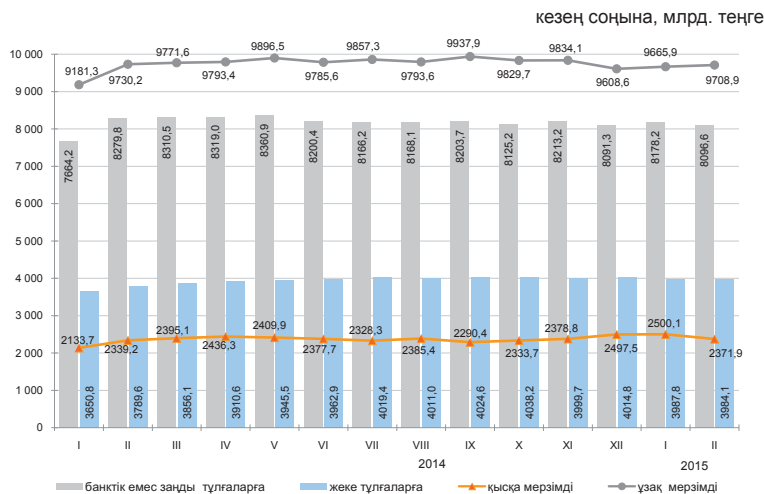

#### Кредиттеу объектілері бойынша банкілер кредиттерінің құрылымы

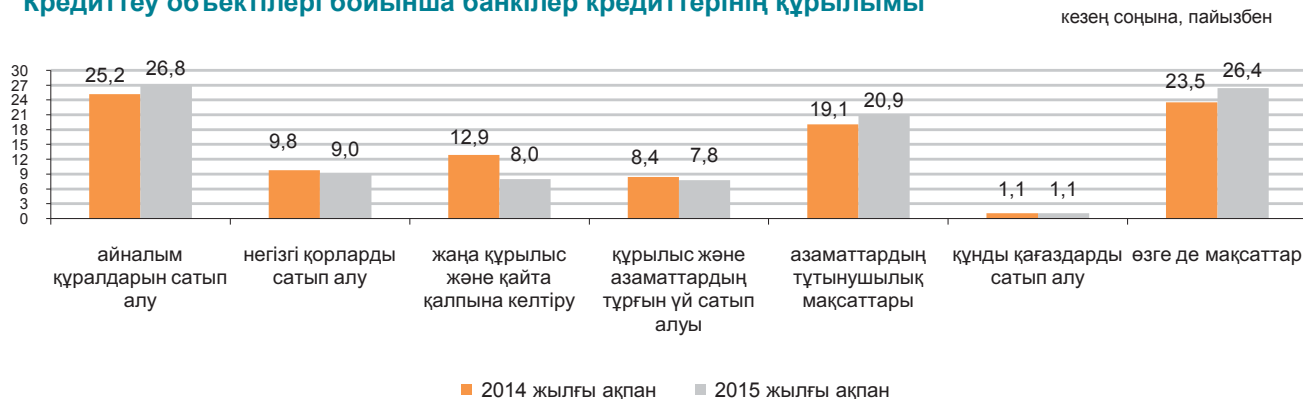

## Депозиттік ұйымдардағы депозиттер

кезең соңына

2015 жылғы ақпанның соңына ұлттық валютадағы депозиттер өткен айға қарағанда 2,3% өсті, шетел валютасындағы депозиттер 3,4% азайды. Депозиттердің жалпы сомасында жеке тұлғалардың депозиттері 38,1% (4287,6 млрд. теңге), банктік емес заңды тұлғалардың депозиттері 61,9% (6978,8 млрд. теңге) құрды.

	2015 жылғы ақпан		2014 жылғы ақпан	
	млрд. теңге	үлес салмағы, пайызбен	млрд. теңге	үлес салмағы, пайызбен
<b>Депозиттер - барлығы</b>	11 266,4	100,0	11 032,8	100,0
Ұлттық валютадағы	5 119,7	45,4	5 823,3	52,8
Шетел валютасындағы	6 146,7	54,6	5 209,5	47,2

кезең соңына, млрд. теңге

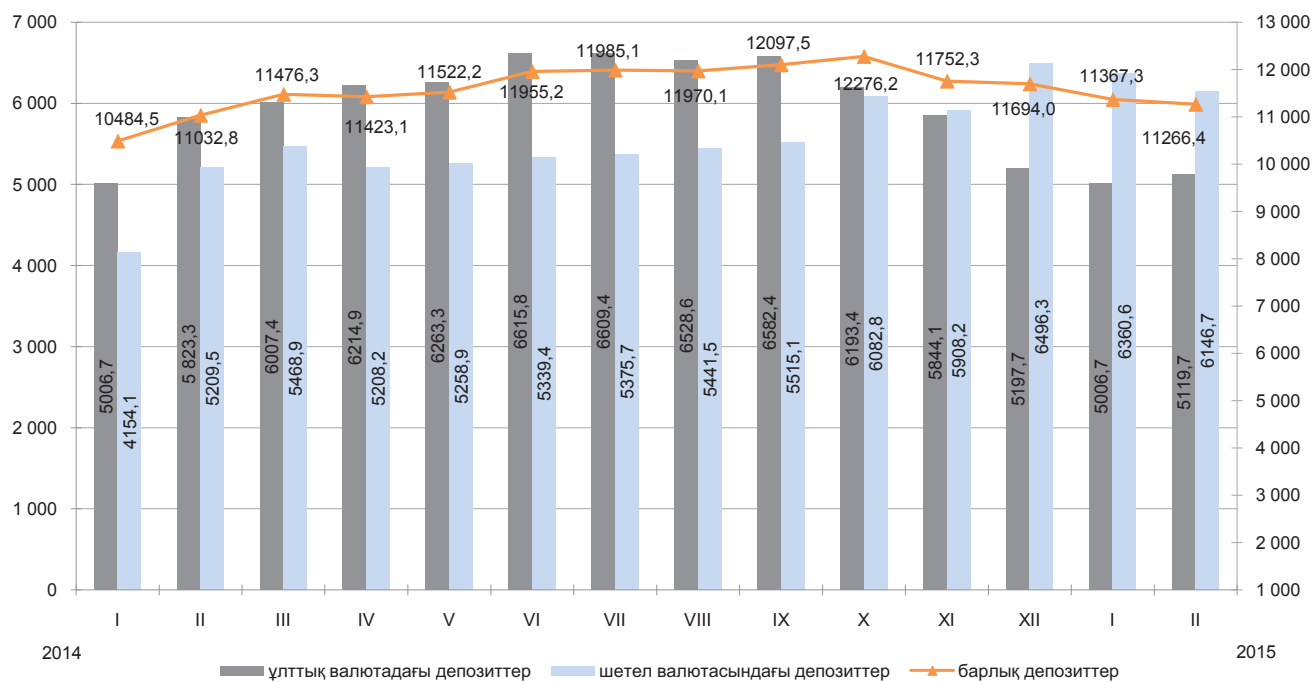

## 9.4 Кәсіпорындардың қаржысы (ірі және орта кәсіпорындар бойынша)

### Салық салынғанға дейінгі пайда (залал)

	млрд. теңге
2013 жыл	
I тоқсан.....	1 666,8
II тоқсан.....	1 306,3
III тоқсан.....	1 334,0
IV тоқсан.....	1 398,0
2014 жыл	
I тоқсан.....	1 025,9
II тоқсан.....	1 868,7
III тоқсан.....	1 830,1
IV тоқсан.....	1 194,1

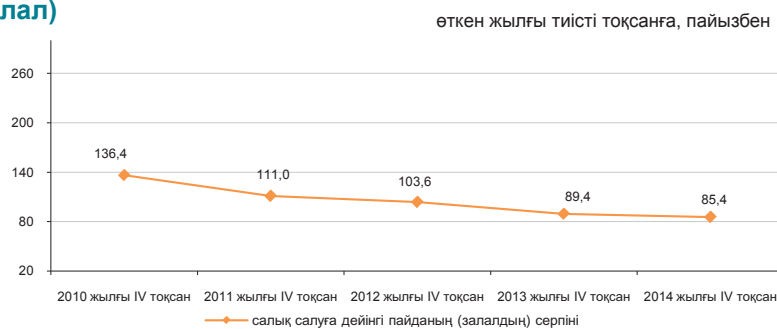

### Шығыстар құрылымы

2014 жылғы IV тоқсанда өнімді өндіру және өткізу шығыстары 6778,4 млрд. теңгені құрап, оның ішінде өндірістік шығыстар үлесі -68,4%, өндірістік емес шығыстар үлесі – 31,6% ды құрады.

	пайызбен	
	2013 жылғы IV тоқсан	2014 жылғы IV тоқсан
Шығыстардың барлығы	100,0	100
Материалдық шығындар	46,8	45,0
Өзге де шығыстар	33,7	33,4
Еңбекақы төлеу шығыстары	13,3	14,1
Негізгі құрал-жабдықтар мен материалдық емес активтердің өтелімі	6,2	7,5

### Қызметтің кейбір түрлері бойынша пайдалылығы (залалдылығы)

	пайызбен	
	2013 жылғы IV тоқсан	2014 жылғы IV тоқсан
Қызмет түрлері бойынша, барлығы	18,9	14,6
Ауыл, орман және балық шаруашылығы	-0,2	8,2
Өнеркәсіп	31,4	22,5
Кен өндіру өнеркәсібі және карьерлерді қазу	55,2	40,6
Өңдеу өнеркәсібі	6,9	7,0
Электрмен жабдықтау, газ, бу беру және ауа баптау	14,3	6,7
Сумен жабдықтау, кәріз жүйесі, қалдықтардың жиналуын және таратылуын бақылау	-3,1	-2,3
Құрылыс	7,7	9,3
Көтерме және бөлшек сауда; автомобильдерді және мотоциклдерді жөндеу	6,4	9,0
Көлік және қоймалау	15,2	10,6

### Кәсіпорындардың берешегі

2015 жылғы 1 қаңтарға республиканың кәсіпорындарындағы еңбекақы төлеу бойынша берешек 146,3 млрд. теңгені құрап, 2014 жылғы тиісті кезеңмен салыстырғанда 18,1% көбейді. Мерзімі өткен берешек 1,2 млрд. теңге сомасында қалыптасты немесе еңбекақы төлеу бойынша жалпы берешектен 0,8%.



### Қызметтің жекелеген түрлері бойынша еңбекақы төлеу бойынша берешек

	Міндеттемелер бойынша берешек	Еңбекақы төлеу бойынша берешек, барлығы	Еңбекақы төлеу бойынша мерзімі өткен берешек
Ауыл, орман және балық шаруашылығы	1 094 516,7	1 805,2	59,3
Өнеркәсіп	10 213 691,8	73 099,8	653,2
Кен өндіру өнеркәсібі және карьерлерді қазу	4 356 514,9	33 743,5	130,9
Өңдеу өнеркәсібі	4 572 607,4	30 386,4	461,6
Электрмен жабдықтау, газ, бу беру және ауа баптау	1 157 340,4	7 060,9	35,4
Сумен жабдықтау, кәріз жүйесі, қалдықтардың жиналуын және таратылуын бақылау	127 229,0	1 909,0	25,3
Құрылыс	2 769 244,4	18 777,2	372,1
Көтерме және бөлшек сауда; автомобильдерді және мотоциклдерді жөндеу	3 319 903,2	10 204,8	50,3
Көлік және қоймалау	5 781 063,3	21 992,4	23,3

## 10. Өңірлердің әлеуметтік-экономикалық дамуы

### Ақмола облысы

#### Әлеуметтік даму

Халық, адам (2015 жылғы 1 наурызға)	737 884
Туғандар, адам (2015 жылғы қаңтар-ақпан)	1 996
Өлгендер, адам (2015 жылғы қаңтар-ақпан)	1 309
Келгені, адам (2015 жылғы қаңтар-ақпан)	3 851
Кеткені, адам (2015 жылғы қаңтар-ақпан)	3 182

Жұмыспен қамтылған халық, адам (2014 жылғы IV тоқсан)	422 732
Жалдамалы қызметкерлер, жұмыспен қамтылған халықтың жалпы санына %-бен (2014 жылғы IV тоқсан)	60,7
Жұмыссыздық деңгейі, % (2014 жылғы IV тоқсан)	4,9

Күнкөрістің ең төменгі деңгейінің шамасы, теңге (2015 жылғы наурыз)	17 607
---	--------

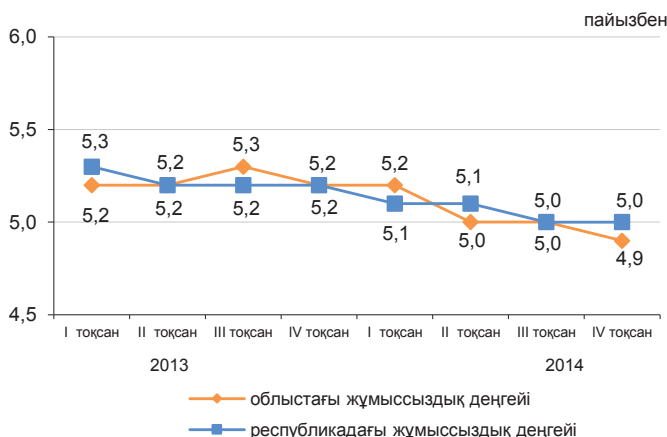

#### Экономиканың нақты секторы

	2015 жылғы қаңтар-наурыз 2014 жылғы қаңтар-наурызға, %-бен	2014 жылғы қаңтар-наурыз 2013 жылғы қаңтар-наурызға, %-бен
Өнеркәсіп	100,0	100,9
Ауыл шаруашылығы	108,8	102,6
Құрылыс	118,2	93,1
Бөлшек сауда	104,5	119,9
Жүк айналымы	103,0	102,1
Жолаушылар айналымы	101,9	106,9
Байланыс	110,5	108,1

2015 жылғы қаңтар-наурыз, пайызбен

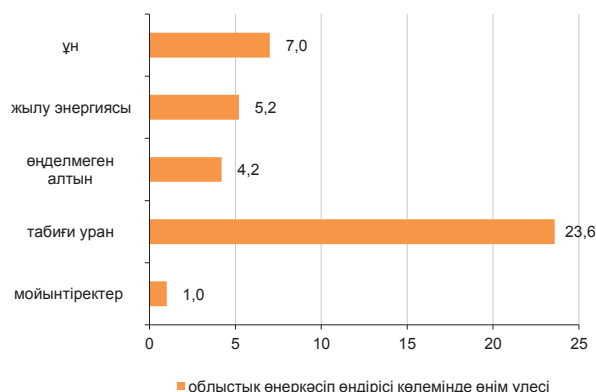

#### Ауыл шаруашылығы

	2015 жылғы қаңтар-наурыз	Өткен жылғы тиісті кезеңге пайызбен
Мал мен құстардың шаруашылықта сойылғаны немесе союға өткізілгені (тірідей салмақта), мың тонна	21,1	108,9
Сауылған сиыр сүті, мың тонна	53,2	106,2
Алынған тауық жұмыртқасы, млн. дана	160,1	131,0
Негізгі дәнді дақылдардың қолда бары – барлығы, мың тонна*	2 633,2	110,9
одан:		
бидай	2 354,7	114,5
арпа	235,3	89,0

\* 2015 жылғы 1 сәуірге.

#### Баға индексі

	2015 жылғы наурыз 2015 жылғы ақпанға, %	2015 жылғы наурыз 2014 жылғы желтоқсанға %
Тұтыну бағасының индексі	100,4	101,1
Азық-түлік тауарлары	100,8	102,0
Азық-түлік емес тауарлар	100,2	99,7
Ақылы қызметтер	100,0	101,4
Өнеркәсіп өнімдеріне өндіруші кәсіпорындар бағасының индексі	99,1	99,3
Ауыл шаруашылығы өнімін өткізу бағасының индексі	100,0	101,1
Құрылыстағы баға индексі	99,9	100,6
Көліктің барлық түрлерімен жүк тасымалдау тарифтерінің индексі	99,9	100,5
Заңды тұлғаларға көрсетілген почталық және курьерлік қызметтер тарифтерінің индексі	100,0	100,0
Заңды тұлғаларға көрсетілген байланыс қызметтері тарифтерінің индексі	100,0	99,8
Коммерциялық жылжымайтын мүлікті жалға беру бағасының индексі	100,0	101,0

## Ақтөбе облысы

### Әлеуметтік даму

пайызбен

Халық, адам (2015 жылғы 1 наурызға)	824 655
Туғандар, адам (2015 жылғы қаңтар-ақпан)	3 084
Өлгендер, адам (2015 жылғы қаңтар-ақпан)	937
Келгені, адам (2015 жылғы қаңтар-ақпан)	3 188
Кеткені, адам (2015 жылғы қаңтар-ақпан)	3 368

Жұмыспен қамтылған халық, адам (2014 жылғы IV тоқсан)	413 440
Жалдамалы қызметкерлер, жұмыспен қамтылған халықтың жалпы санына %-бен (2014 жылғы IV тоқсан)	76,0
Жұмыссыздық деңгейі, % (2014 жылғы IV тоқсан)	4,9

Күнкөрістің ең төменгі деңгейінің шамасы, теңге (2015 жылғы наурыз) 17 206

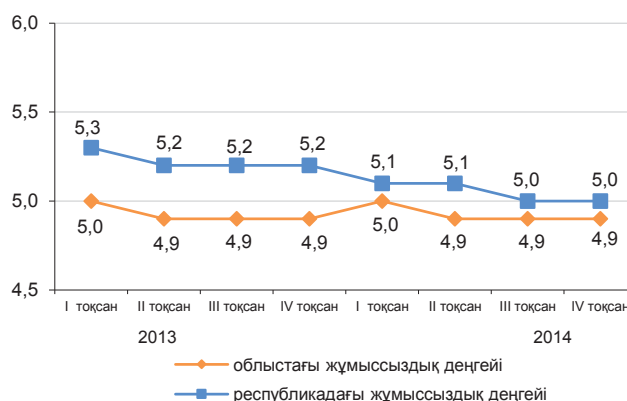

### Экономиканың нақты секторы

	2015 жылғы қаңтар-наурыз 2014 жылғы қаңтар-наурызға, %-бен	2014 жылғы қаңтар-наурыз 2013 жылғы қаңтар-наурызға, %-бен
Өнеркәсіп	105,7	91,9
Ауыл шаруашылығы	100,3	103,0
Құрылыс	91,1	109,0
Бөлшек сауда	101,7	107,1
Жүк айналымы	100,9	112,0
Жолаушылар айналымы	101,4	104,9
Байланыс	105,3	110,2

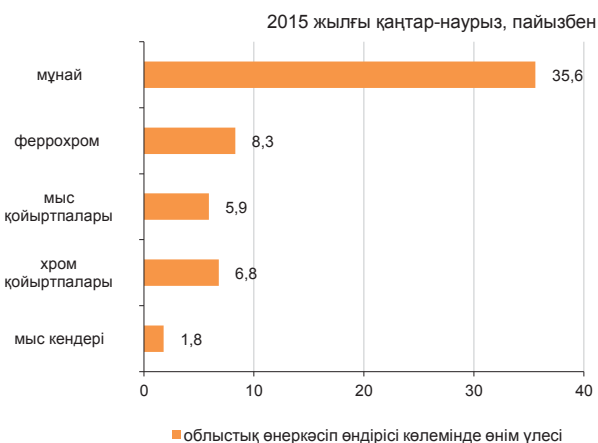

### Ауыл шаруашылығы

	2015 жылғы қаңтар-наурыз	Өткен жылғы тиісті кезеңге пайызбен
Мал мен құстардың шаруашылықта сойылғаны немесе союға өткізілгені (тірідей салмақта), мың тонна	28,7	102,0
Сауылған сиыр сүті, мың тонна	44,9	93,2
Алынған тауық жұмыртқасы, млн. дана	37,8	101,2
Негізгі дәнді дақылдардың қолда бары – барлығы, мың тонна*	192,1	71,4
одан:		
бидай	172,3	69,0
арпа	16,9	119,1

\* 2015 жылғы 1 сәуірге.

### Баға индексі

	2015 жылғы наурыз 2015 жылғы ақпанға, %	2015 жылғы наурыз 2014 жылғы желтоқсанға, %
Тұтыну бағасының индексі	100,0	100,8
Азық-түлік тауарлары	99,9	101,3
Азық-түлік емес тауарлар	99,9	99,7
Ақылы қызметтер	100,1	101,3
Өнеркәсіп өнімдеріне өндіруші кәсіпорындар бағасының индексі	103,6	82,2
Ауыл шаруашылығы өнімін өткізу бағасының индексі	100,2	102,2
Құрылыстағы баға индексі	100,4	100,8
Көліктің барлық түрлерімен жүк тасымалдау тарифтерінің индексі	100,0	100,0
Заңды тұлғаларға көрсетілген почталық және курьерлік қызметтер тарифтерінің индексі	100,0	100,4
Заңды тұлғаларға көрсетілген байланыс қызметтері тарифтерінің индексі	100,0	100,0
Коммерциялық жылжымайтын мүлікті жалға беру бағасының индексі	100,1	100,1

## Алматы облысы

### Әлеуметтік даму

Халық, адам (2015 жылғы 1 наурызға)	2 020 464
Туғандар, адам (2015 жылғы қаңтар-ақпан)	8 101
Өлгендер, адам (2015 жылғы қаңтар-ақпан)	2 424
Келгені, адам (2015 жылғы қаңтар-ақпан)	8 911
Кеткені, адам (2015 жылғы қаңтар-ақпан)	9 851

Жұмыспен қамтылған халық, адам (2014 жылғы IV тоқсан)	1 029 137
Жалдамалы қызметкерлер, жұмыспен қамтылған халықтың жалпы санына %-бен (2014 жылғы IV тоқсан)	63,0
Жұмыссыздық деңгейі, % (2014 жылғы IV тоқсан)	4,8

Күнкөрістің ең төменгі деңгейінің шамасы, теңге (2015 жылғы наурыз)	20 078
---	--------

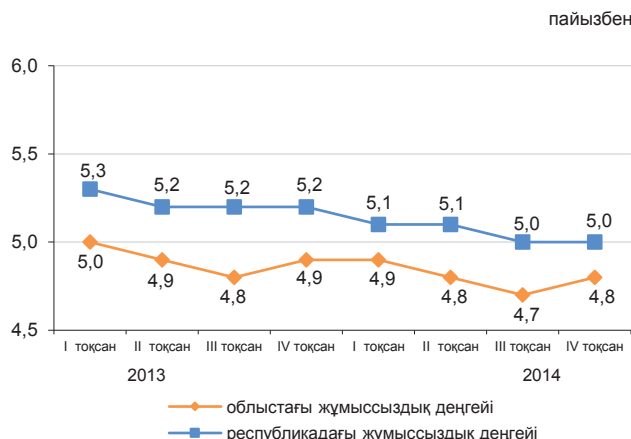

### Экономиканың нақты секторы

	2015 жылғы қаңтар-наурыз 2014 жылғы қаңтар-наурызға, %-бен	2014 жылғы қаңтар-наурыз 2013 жылғы қаңтар-наурызға, %-бен
Өнеркәсіп	100,9	101,9
Ауыл шаруашылығы	100,1	104,4
Құрылыс	144,3	75,7
Бөлшек сауда	100,1	117,5
Жүк айналымы	101,7	110,5
Жолаушылар айналымы	100,0	108,2
Байланыс	112,9	108,4



### Ауыл шаруашылығы

	2015 жылғы қаңтар-наурыз	Өткен жылғы тиісті кезеңге пайызбен
Мал мен құстардың шаруашылықта сойылғаны немесе союға өткізілгені (тірідей салмақта), мың тонна	63,9	94,4
Сауылған сиыр сүті, мың тонна	133,3	103,3
Алынған тауық жұмыртқасы, млн. дана	226,4	103,1
Негізгі дәнді дақылдардың қолда бары – барлығы, мың тонна*	132,7	99,7
одан:		
жүгері	57,2	182,8
арпа	41,3	60,5
бидай	25,0	101,7

\* 2015 жылғы 1 сәуірәе.

### Баға индексі

	2015 жылғы наурыз 2015 жылғы ақпанға, %	2015 жылғы наурыз 2014 жылғы желтоқсанға, %
Тұтыну бағасының индексі	99,5	100,9
Азық-түлік тауарлары	99,9	100,9
Азық-түлік емес тауарлар	99,4	98,8
Ақылы қызметтер	99,1	103,0
Өнеркәсіп өнімдеріне өндіруші кәсіпорындар бағасының индексі	100,0	99,0
Ауыл шаруашылығы өнімін өткізу бағасының индексі	98,3	100,1
Құрылыстағы баға индексі	100,0	100,5
Көліктің барлық түрлерімен жүк тасымалдау тарифтерінің индексі	99,5	98,5
Заңды тұлғаларға көрсетілген почталық және курьерлік қызметтер тарифтерінің индексі	100,0	100,0
Заңды тұлғаларға көрсетілген байланыс қызметтері тарифтерінің индексі	100,0	100,0
Коммерциялық жылжымайтын мүлікті жалға беру бағасының индексі	104,2	105,1

## Атырау облысы

### Әлеуметтік даму

Халық, адам (2015 жылғы 1 наурызға)	583 616
Туғандар, адам (2015 жылғы қаңтар-ақпан)	2 598
Өлгендер, адам (2015 жылғы қаңтар-ақпан)	598
Келгені, адам (2015 жылғы қаңтар-ақпан)	2 030
Кеткені, адам (2015 жылғы қаңтар-ақпан)	1 882

Жұмыспен қамтылған халық, адам (2014 жылғы IV тоқсан)	284 756
Жалдамалы қызметкерлер, жұмыспен қамтылған халықтың жалпы санына %-бен (2014 жылғы IV тоқсан)	88,4
Жұмыссыздық деңгейі, % (2014 жылғы IV тоқсан)	4,9

Күнкөрістің ең төменгі деңгейінің шамасы, теңге (2015 жылғы наурыз)	19 223
---	--------

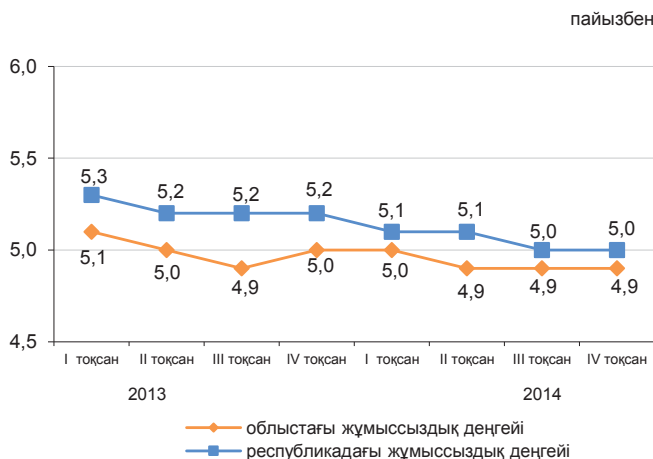

### Экономиканың нақты секторы

	2015 жылғы қаңтар-наурыз 2014 жылғы қаңтар-наурызға, %-бен	2014 жылғы қаңтар-наурыз 2013 жылғы қаңтар-наурызға, %-бен
Өнеркәсіп	103,0	98,8
Ауыл шаруашылығы	102,1	101,6
Құрылыс	88,3	83,5
Бөлшек сауда	100,4	114,5
Жүк айналымы	103,8	102,8
Жолаушылар айналымы	100,5	106,9
Байланыс	109,1	119,0



### Ауыл шаруашылығы

	2015 жылғы қаңтар-наурыз	Өткен жылғы тиісті кезеңге пайызбен
Мал мен құстардың шаруашылықта сойылғаны немесе союға өткізілгені (тірідей салмақта), мың тонна	10,3	100,3
Сауылған сиыр сүті, мың тонна	7,8	101,7
Алынған тауық жұмыртқасы, млн. дана	7,9	3,1 есе
Негізгі дәнді дақылдардың қолда бары – барлығы, тонна*	91,0	7,6 есе
соның ішінде:		
арпа	91,0	7,6 есе

\* 2015 жылғы 1 сәуірәе.

### Баға индексі

	2015 жылғы наурыз 2015 жылғы ақпанға, %	2015 жылғы наурыз 2014 жылғы желтоқсанға %
Тұтыну бағасының индексі	100,5	101,3
Азық-түлік тауарлары	100,3	101,1
Азық-түлік емес тауарлар	101,2	101,6
Ақылы қызметтер	100,2	101,1
Өнеркәсіп өнімдеріне өндіруші кәсіпорындар бағасының индексі	105,0	74,4
Ауыл шаруашылығы өнімін өткізу бағасының индексі	100,9	102,2
Құрылыстағы баға индексі	100,4	100,6
Көліктің барлық түрлерімен жүк тасымалдау тарифтерінің индексі	100,1	101,0
Заңды тұлғаларға көрсетілген почталық және курьерлік қызметтер тарифтерінің индексі	100,0	100,0
Заңды тұлғаларға көрсетілген байланыс қызметтері тарифтерінің индексі	100,0	100,0
Коммерциялық жылжымайтын мүлікті жалға беру бағасының индексі	100,1	100,2

## Батыс Қазақстан облысы

### Әлеуметтік даму

Халық, адам (2015 жылғы 1 наурызға)	630 758
Туғандар, адам (2015 жылғы қаңтар-ақпан)	2 001
Өлгендер, адам (2015 жылғы қаңтар-ақпан)	937
Келгені, адам (2015 жылғы қаңтар-ақпан)	2 380
Кеткені, адам (2015 жылғы қаңтар-ақпан)	2 618
Жұмыспен қамтылған халық, адам (2014 жылғы IV тоқсан)	318 307
Жалдамалы қызметкерлер, жұмыспен қамтылған халықтың жалпы санына %-бен (2014 жылғы IV тоқсан)	62,5
Жұмыссыздық деңгейі, % (2014 жылғы IV тоқсан)	4,9
Күнкөрістің ең төменгі деңгейінің шамасы, теңге (2015 жылғы наурыз)	17 228

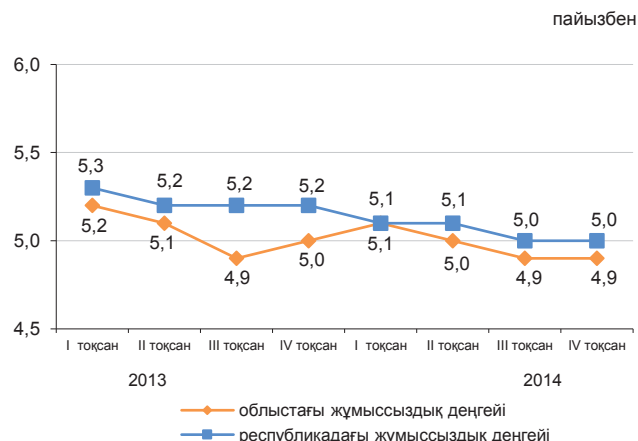

### Экономиканың нақты секторы

	2015 жылғы қаңтар-наурыз 2014 жылғы қаңтар-наурызға, %-бен	2014 жылғы қаңтар-наурыз 2013 жылғы қаңтар-наурызға, %-бен
Өнеркәсіп	99,4	98,3
Ауыл шаруашылығы	100,7	104,9
Құрылыс	128,2	133,1
Бөлшек сауда	101,9	112,2
Жүк айналымы	100,7	103,2
Жолаушылар айналымы	103,4	107,6
Байланыс	103,3	106,0

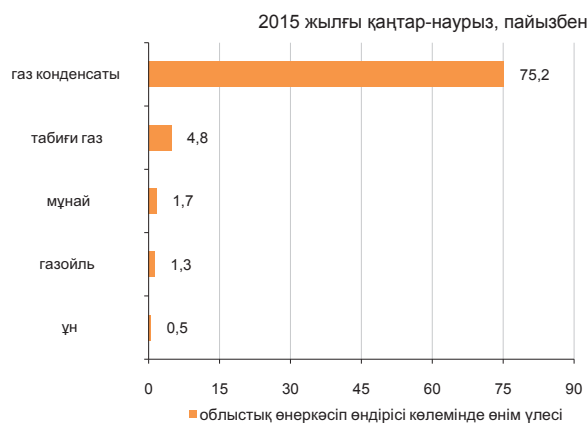

### Ауыл шаруашылығы

	2015 жылғы қаңтар-наурыз	Өткен жылғы тиісті кезеңге пайызбен
Мал мен құстардың шаруашылықта сойылғаны немесе союға өткізілгені (тірідей салмақта), мың тонна	14,0	101,5
Сауылған сиыр сүті, мың тонна	19,1	99,0
Алынған тауық жұмыртқасы, млн. дана	32,7	96,1
Негізгі дәнді дақылдардың қолда бары – барлығы, мың тонна*	205,3	67,6
одан:		
бидай	179,8	63,6
арпа	15,1	99,2

\* 2015 жылғы 1 сәуірге.

### Баға индексі

	2015 жылғы наурыз 2015 жылғы ақпанға, %	2015 жылғы наурыз 2014 жылғы желтоқсанға, %
Тұтыну бағасының индексі	100,1	101,0
Азық-түлік тауарлары	100,2	101,3
Азық-түлік емес тауарлар	99,9	99,7
Ақылы қызметтер	100,1	101,9
Өнеркәсіп өнімдеріне өндіруші кәсіпорындар бағасының индексі	127,4	74,5
Ауыл шаруашылығы өнімін өткізу бағасының индексі	100,0	100,7
Құрылыстағы баға индексі	100,4	100,8
Көліктің барлық түрлерімен жүк тасымалдау тарифтерінің индексі	100,8	101,4
Заңды тұлғаларға көрсетілген почталық және курьерлік қызметтер тарифтерінің индексі	100,0	100,0
Заңды тұлғаларға көрсетілген байланыс қызметтері тарифтерінің индексі	100,0	100,0
Коммерциялық жылжымайтын мүлікті жалға беру бағасының индексі	100,1	102,0

## Жамбыл облысы

### Әлеуметтік даму

Халық, адам (2015 жылғы 1 наурызға)	1 100 608
Туғандар, адам (2015 жылғы қаңтар-ақпан)	4 534
Өлгендер, адам (2015 жылғы қаңтар-ақпан)	1 199
Келгені, адам (2015 жылғы қаңтар-ақпан)	3 262
Кеткені, адам (2015 жылғы қаңтар-ақпан)	4 682
Жұмыспен қамтылған халық, адам (2014 жылғы IV тоқсан)	534 361
Жалдамалы қызметкерлер, жұмыспен қамтылған халықтың жалпы санына %-бен (2014 жылғы IV тоқсан)	50,7
Жұмыссыздық деңгейі, % (2014 жылғы IV тоқсан)	4,9
Күнкөрістің ең төменгі деңгейінің шамасы, теңге (2015 жылғы наурыз)	17 128

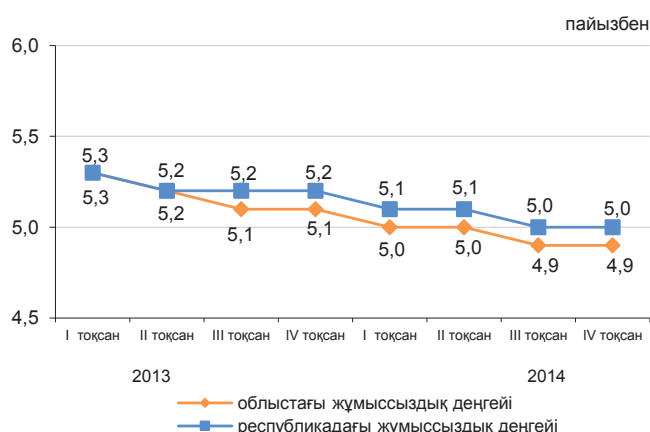

### Экономиканың нақты секторы

	2015 жылғы қаңтар-наурыз 2014 жылғы қаңтар-наурызға, %-бен	2014 жылғы қаңтар-наурыз 2013 жылғы қаңтар-наурызға, %-бен
Өнеркәсіп	100,2	101,9
Ауыл шаруашылығы	102,7	103,1
Құрылыс	103,5	150,3
Бөлшек сауда	111,6	124,1
Жүк айналымы	104,2	100,5
Жолаушылар айналымы	104,1	112,2
Байланыс	97,1	111,2

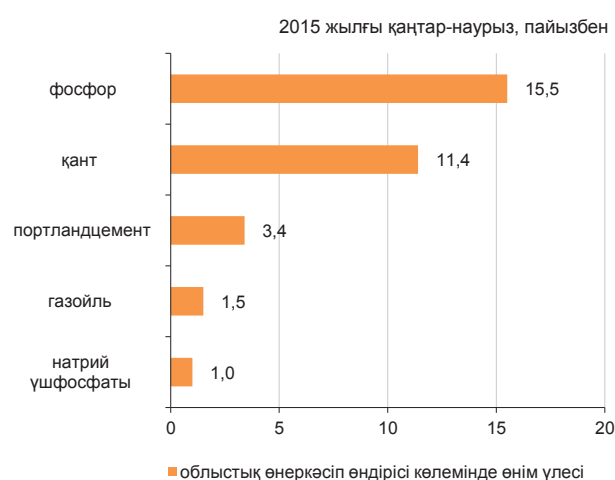

### Ауыл шаруашылығы

	2015 жылғы қаңтар-наурыз	Өткен жылғы тиісті кезеңге пайызбен
Мал мен құстардың шаруашылықта сойылғаны немесе союға өткізілгені (тірідей салмақта), мың тонна	19,5	102,4
Сауылған сиыр сүті, мың тонна	45,3	100,8
Алынған тауық жұмыртқасы, млн. дана	21,0	115,8
Негізгі дәнді дақылдардың қолда бары – барлығы, мың тонна*	22,5	58,3
одан:		
арпа	13,9	50,1
бидай	6,8	79,6

\* 2015 жылғы 1 сәуірғае.

### Баға индексі

	2015 жылғы наурыз 2015 жылғы ақпанға, %	2015 жылғы наурыз 2014 жылғы желтоқсанға, %
Тұтыну бағасының индексі	100,0	101,8
Азық-түлік тауарлары	100,1	101,3
Азық-түлік емес тауарлар	99,8	99,5
Ақылы қызметтер	100,0	104,3
Өнеркәсіп өнімдеріне өндіруші кәсіпорындар бағасының индексі	99,1	99,5
Ауыл шаруашылығы өнімін өткізу бағасының индексі	100,6	100,7
Құрылыстағы баға индексі	100,4	100,2
Көліктің барлық түрлерімен жүк тасымалдау тарифтерінің индексі	100,0	99,8
Заңды тұлғаларға көрсетілген почталық және курьерлік қызметтер тарифтерінің индексі	100,0	100,0
Заңды тұлғаларға көрсетілген байланыс қызметтері тарифтерінің индексі	100,0	99,7
Коммерциялық жылжымайтын мүлікті жалға беру бағасының индексі	100,2	102,4

## Қарағанды облысы

### Әлеуметтік даму

Халық, адам (2015 жылғы 1 наурызға)	1 379 439
Туғандар, адам (2015 жылғы қаңтар-ақпан)	3 806
Өлгендер, адам (2015 жылғы қаңтар-ақпан)	2 368
Келгені, адам (2015 жылғы қаңтар-ақпан)	5 716
Кеткені, адам (2015 жылғы қаңтар-ақпан)	6 003

Жұмыспен қамтылған халық, адам (2014 жылғы IV тоқсан)	686 200
Жалдамалы қызметкерлер, жұмыспен қамтылған халықтың жалпы санына %-бен (2014 жылғы IV тоқсан)	86,2
Жұмыссыздық деңгейі, % (2014 жылғы IV тоқсан)	5,0

Күнкөрістің ең төменгі деңгейінің шамасы, теңге (2015 жылғы наурыз)	18 083
---	--------

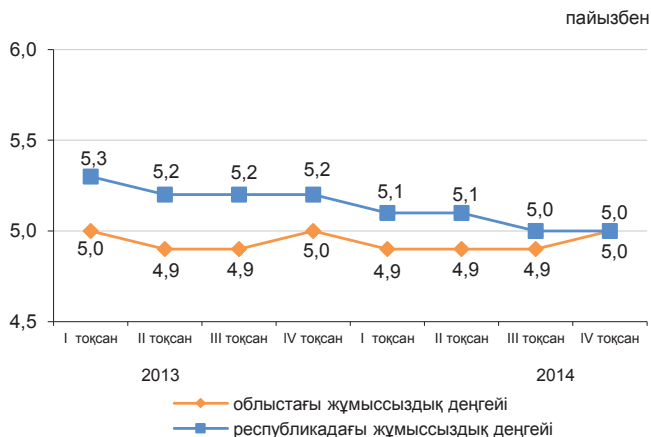

### Экономиканың нақты секторы

	2015 жылғы қаңтар-наурыз 2014 жылғы қаңтар-наурызға, %-бен	2014 жылғы қаңтар-наурыз 2013 жылғы қаңтар-наурызға, %-бен
Өнеркәсіп	110,5	100,1
Ауыл шаруашылығы	105,6	104,8
Құрылыс	69,6	119,0
Бөлшек сауда	100,6	109,6
Жүк айналымы	101,8	102,6
Жолаушылар айналымы	101,7	110,2
Байланыс	106,4	107,7



### Ауыл шаруашылығы

	2015 жылғы қаңтар- наурыз	Өткен жылғы тиісті кезеңге пайызбен
Мал мен құстардың шаруашылықта сойылғаны немесе союға өткізілгені (тірідей салмақта), мың тонна	23,1	104,5
Сауылған сиыр сүті, мың тонна	56,3	106,0
Алынған тауық жұмыртқасы, млн. дана	155,3	113,2
Негізгі дәнді дақылдардың қолда бары – барлығы, мың тонна*	306,6	89,5
одан:		
бидай	249,4	93,2
арпа	35,1	61,2

\* 2015 жылғы 1 сәуірге.

### Баға индексі

	2015 жылғы наурыз 2015 жылғы ақпанға, %	2015 жылғы наурыз 2014 жылғы желтоқсанға, %
Тұтыну бағасының индексі	100,0	101,1
Азық-түлік тауарлары	100,0	101,2
Азық-түлік емес тауарлар	100,0	99,1
Ақылы қызметтер	100,0	102,9
Өнеркәсіп өнімдеріне өндіруші кәсіпорындар бағасының индексі	100,1	97,8
Ауыл шаруашылығы өнімін өткізу бағасының индексі	100,5	100,9
Құрылыстағы баға индексі	99,8	99,5
Көліктің барлық түрлерімен жүк тасымалдау тарифтерінің индексі	100,0	101,3
Заңды тұлғаларға көрсетілген почталық және курьерлік қызметтер тарифтерінің индексі	100,0	100,0
Заңды тұлғаларға көрсетілген байланыс қызметтері тарифтерінің индексі	100,0	100,0
Коммерциялық жылжымайтын мүлікті жалға беру бағасының индексі	100,1	101,2

## Қостанай облысы

### Әлеуметтік даму

Халық, адам (2015 жылғы 1 наурызға)	881 749
Туғандар, адам (2015 жылғы қаңтар-ақпан)	1 923
Өлгендер, адам (2015 жылғы қаңтар-ақпан)	1 588
Келгені, адам (2015 жылғы қаңтар-ақпан)	4 892
Кеткені, адам (2015 жылғы қаңтар-ақпан)	4 930

Жұмыспен қамтылған халық, адам (2014 жылғы IV тоқсан)	503 741
Жалдамалы қызметкерлер, жұмыспен қамтылған халықтың жалпы санына %-бен (2014 жылғы IV тоқсан)	63,1
Жұмыссыздық деңгейі, % (2014 жылғы IV тоқсан)	4,9

Күнкөрістің ең төменгі деңгейінің шамасы, теңге (2015 жылғы наурыз)	17 946
---	--------

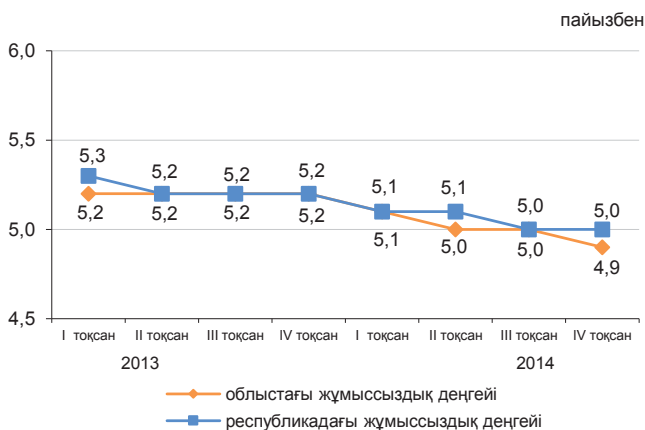

### Экономиканың нақты секторы

	2015 жылғы қаңтар-наурыз 2014 жылғы қаңтар-наурызға, %-бен	2014 жылғы қаңтар-наурыз 2013 жылғы қаңтар-наурызға, %-бен
Өнеркәсіп	100,2	100,3
Ауыл шаруашылығы	101,9	99,2
Құрылыс	100,5	90,8
Бөлшек сауда	101,3	125,2
Жүк айналымы	100,0	108,9
Жолаушылар айналымы	105,5	108,7
Байланыс	107,0	107,2



### Ауыл шаруашылығы

	2015 жылғы қаңтар-наурыз	Өткен жылғы тиісті кезеңге пайызбен
Мал мен құстардың шаруашылықта сойылғаны немесе союға өткізілгені (тірідей салмақта), мың тонна	24,4	97,2
Сауылған сиыр сүті, мың тонна	63,4	103,8
Алынған тауық жұмыртқасы, млн. дана	130,2	130,5
Негізгі дәнді дақылдардың қолда бары – барлығы, мың тонна*	2 990,3	104,8
одан:		
бидай	2 780,0	106,0
арпа	157,2	95,3

\* 2015 жылғы 1 сәуірғае.

### Баға индексі

	2015 жылғы наурыз 2015 жылғы ақпанға, %	2015 жылғы наурыз 2014 жылғы желтоқсанға, %
Тұтыну бағасының индексі	100,0	100,8
Азық-түлік тауарлары	99,9	101,2
Азық-түлік емес тауарлар	99,7	98,6
Ақылы қызметтер	100,5	102,5
Өнеркәсіп өнімдеріне өндіруші кәсіпорындар бағасының индексі	99,8	96,0
Ауыл шаруашылығы өнімін өткізу бағасының индексі	99,3	98,7
Құрылыстағы баға индексі	99,9	100,3
Көліктің барлық түрлерімен жүк тасымалдау тарифтерінің индексі	100,0	100,0
Заңды тұлғаларға көрсетілген почталық және курьерлік қызметтер тарифтерінің индексі	100,0	100,0
Заңды тұлғаларға көрсетілген байланыс қызметтері тарифтерінің индексі	100,0	100,0
Коммерциялық жылжымайтын мүлікті жалға беру бағасының индексі	100,0	100,0

## Қызылорда облысы

### Әлеуметтік даму

Халық, адам (2015 жылғы 1 наурызға)	755 191	3,0
Туғандар, адам (2015 жылғы қаңтар-ақпан)	3 142	
Өлгендер, адам (2015 жылғы қаңтар-ақпан)	729	
Келгені, адам (2015 жылғы қаңтар-ақпан)	2 447	
Кеткені, адам (2015 жылғы қаңтар-ақпан)	2 900	3,5
Жұмыспен қамтылған халық, адам (2014 жылғы IV тоқсан)	346 449	3,0
Жалдамалы қызметкерлер, жұмыспен қамтылған халықтың жалпы санына %-бен (2014 жылғы IV тоқсан)	66,0	
Жұмыссыздық деңгейі, % (2014 жылғы IV тоқсан)	5,0	1,5
Күнкөрістің ең төменгі деңгейінің шамасы, теңге (2015 жылғы наурыз)	17 825	

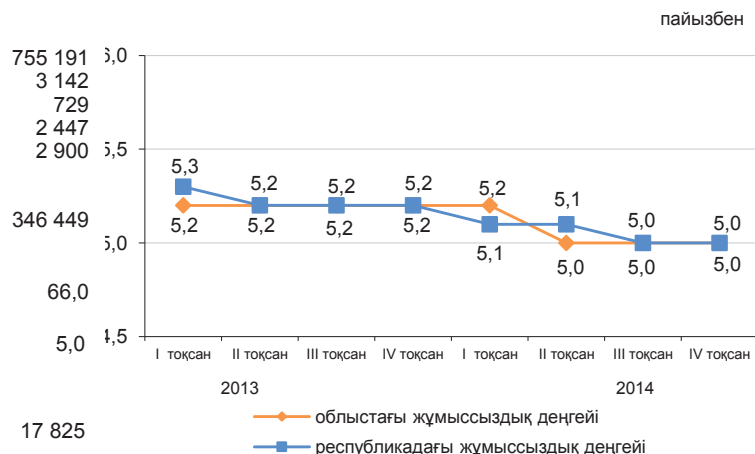

### Экономиканың нақты секторы

	2015 жылғы қаңтар-наурыз 2014 жылғы қаңтар-наурызға, %-бен	2014 жылғы қаңтар-наурыз 2013 жылғы қаңтар-наурызға, %-бен
Өнеркәсіп	101,0	97,1
Ауыл шаруашылығы	101,6	103,2
Құрылыс	112,1	62,8
Бөлшек сауда	103,5	125,5
Жүк айналымы	102,0	102,6
Жолаушылар айналымы	102,8	112,5
Байланыс	108,5	105,9

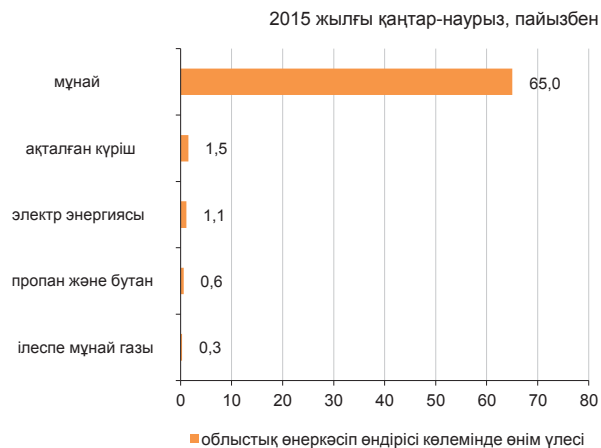

### Ауыл шаруашылығы

	2015 жылғы қаңтар-наурыз	Өткен жылғы тиісті кезеңге пайызбен
Мал мен құстардың шаруашылықта сойылғаны немесе союға өткізілгені (тірідей салмақта), мың тонна	7,2	101,1
Сауылған сиыр сүті, мың тонна	15,7	101,6
Алынған тауық жұмыртқасы, млн. дана	0,7	100,2
Негізгі дәнді дақылдардың қолда бары – барлығы, мың тонна*	124,3	126,8
одан:		
күріш	121,6	126,4

\* 2015 жылғы 1 сәуірге.

### Баға индексі

	2015 жылғы наурыз 2015 жылғы ақпанға, %	2015 жылғы наурыз 2014 жылғы желтоқсанға, %
Тұтыну бағасының индексі	99,9	101,2
Азық-түлік тауарлары	99,9	101,8
Азық-түлік емес тауарлар	100,0	100,5
Ақылы қызметтер	100,0	101,3
Өнеркәсіп өнімдеріне өндіруші кәсіпорындар бағасының индексі	110,4	79,3
Ауыл шаруашылығы өнімін өткізу бағасының индексі	100,2	101,0
Құрылыстағы баға индексі	100,1	100,3
Көліктің барлық түрлерімен жүк тасымалдау тарифтерінің индексі	100,1	100,1
Заңды тұлғаларға көрсетілген почталық және курьерлік қызметтер тарифтерінің индексі	100,0	100,0
Заңды тұлғаларға көрсетілген байланыс қызметтері тарифтерінің индексі	100,0	100,0
Коммерциялық жылжымайтын мүлікті жалға беру бағасының индексі	100,0	99,5

## Маңғыстау облысы

### Әлеуметтік даму

Халық, адам (2015 жылғы 1 наурызға)	610 236
Туғандар, адам (2015 жылғы қаңтар-ақпан)	2 926
Өлгендер, адам (2015 жылғы қаңтар-ақпан)	480
Келгені, адам (2015 жылғы қаңтар-ақпан)	2 629
Кеткені, адам (2015 жылғы қаңтар-ақпан)	1 739
Жұмыспен қамтылған халық, адам (2014 жылғы IV тоқсан)	270 076
Жалдамалы қызметкерлер, жұмыспен қамтылған халықтың жалпы санына %-бен (2014 жылғы IV тоқсан)	92,6
Жұмыссыздық деңгейі, % (2014 жылғы IV тоқсан)	5,1
Күнкөрістің ең төменгі деңгейінің шамасы, теңге (2015 жылғы наурыз)	23 202

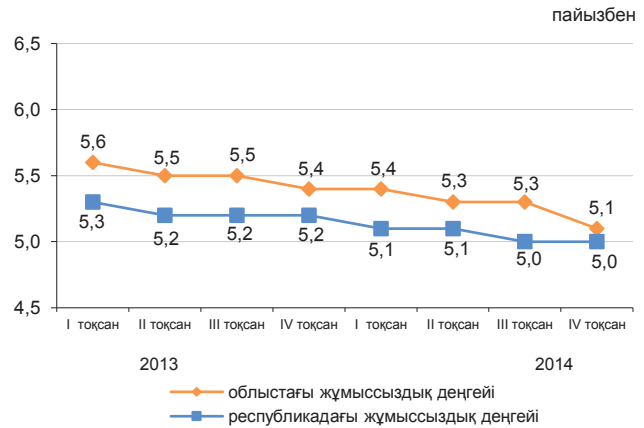

### Экономиканың нақты секторы

	2015 жылғы қаңтар-наурыз 2014 жылғы қаңтар-наурызға, %-бен	2014 жылғы қаңтар-наурыз 2013 жылғы қаңтар-наурызға, %-бен
Өнеркәсіп	100,5	104,6
Ауыл шаруашылығы	100,7	101,2
Құрылыс	111,5	99,8
Бөлшек сауда	104,8	124,4
Жүк айналымы	101,0	106,1
Жолаушылар айналымы	101,0	100,6
Байланыс	133,6	116,7

2015 жылғы қаңтар-наурыз, пайызбен

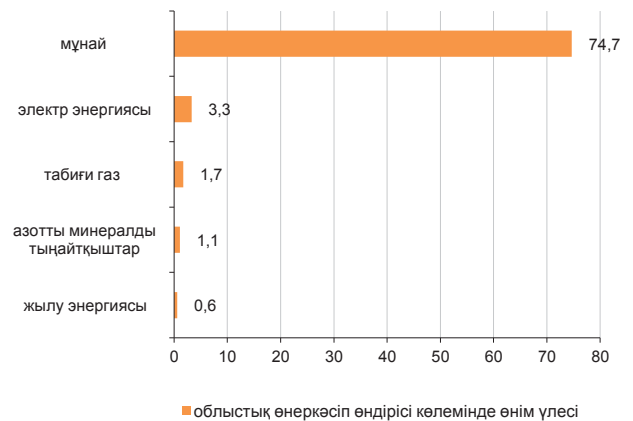

### Ауыл шаруашылығы

	2015 жылғы қаңтар-наурыз	Өткен жылғы тиісті кезеңге пайызбен
Мал мен құстардың шаруашылықта сойылғаны немесе союға өткізілгені (тірідей салмақта), мың тонна	2,3	103,9
Сауылған сиыр сүті, мың тонна	0,3	118,3
Алынған тауық жұмыртқасы, млн. дана	0,3	2,5 есе
Негізгі дәнді дақылдардың қолда бары – барлығы, мың тонна*	10,1	56,7
соның ішінде:		
бидай	10,1	56,7

\* 2015 жылғы 1 сәуірге.

### Баға индексі

	2015 жылғы наурыз 2015 жылғы ақпанға, %	2015 жылғы наурыз 2014 жылғы желтоқсанға, %
Тұтыну бағасының индексі	100,1	101,8
Азық-түлік тауарлары	99,9	101,6
Азық-түлік емес тауарлар	100,5	100,0
Ақылы қызметтер	100,1	104,0
Өнеркәсіп өнімдеріне өндіруші кәсіпорындар бағасының индексі	99,5	77,5
Ауыл шаруашылығы өнімін өткізу бағасының индексі	101,7	105,5
Құрылыстағы баға индексі	100,5	101,2
Көліктің барлық түрлерімен жүк тасымалдау тарифтерінің индексі	100,0	100,0
Заңды тұлғаларға көрсетілген почталық және курьерлік қызметтерінің тарифтері индексі	100,0	100,0
Заңды тұлғаларға көрсетілген байланыс қызметтері тарифтері индексі	100,0	100,0
Коммерциялық жылжымайтын мүлікті жалға беру бағасының индексі	100,2	100,1

## Оңтүстік Қазақстан облысы

### Әлеуметтік даму

Халық, адам (2015 жылғы 1 наурызға)	2 797 717
Туғандар, адам (2015 жылғы қаңтар-ақпан)	13 908
Өлгендер, адам (2015 жылғы қаңтар-ақпан)	2 842
Келгені, адам (2015 жылғы қаңтар-ақпан)	10 032
Кеткені, адам (2015 жылғы қаңтар-ақпан)	12 034
Жұмыспен қамтылған халық, адам (2014 жылғы IV тоқсан)	1 199 741
Жалдамалы қызметкерлер, жұмыспен қамтылған халықтың жалпы санына %-бен (2014 жылғы IV тоқсан)	53,2
Жұмыссыздық деңгейі, % (2014 жылғы IV тоқсан)	5,3
Күнкөрістің ең төменгі деңгейінің шамасы, теңге (2015 жылғы наурыз)	17 628

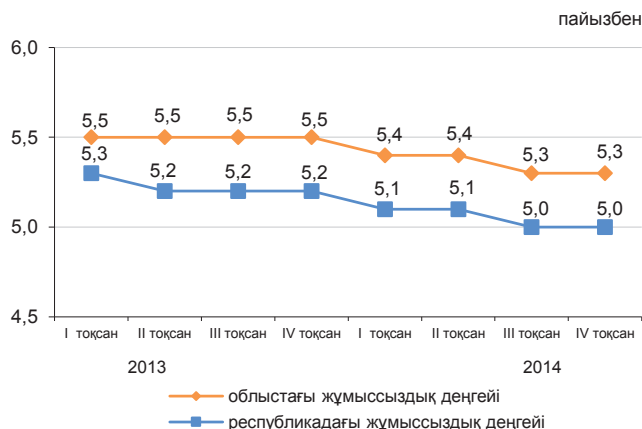

### Экономиканың нақты секторы

	2015 жылғы қаңтар-наурыз 2014 жылғы қаңтар-наурызға, %-бен	2014 жылғы қаңтар-наурыз 2013 жылғы қаңтар-наурызға, %-бен
Өнеркәсіп	102,9	103,6
Ауыл шаруашылығы	104,1	103,5
Құрылыс	118,1	111,7
Бөлшек сауда	103,8	130,9
Жүк айналымы	104,0	111,9
Жолаушылар айналымы	103,8	105,8
Байланыс	106,4	104,4



### Ауыл шаруашылығы

	2015 жылғы қаңтар-наурыз	Өткен жылғы тиісті кезеңге пайызбен
Мал мен құстардың шаруашылықта сойылғаны немесе союға өткізілгені (тірідей салмақта), мың тонна	49,9	106,0
Сауылған сиыр сүті, мың тонна	136,5	101,1
Алынған тауық жұмыртқасы, млн. дана	64,7	119,2
Негізгі дәнді дақылдардың қолда бары – барлығы, мың тонна*	105,7	137,0
одан:		
бидай	99,3	134,1

\* 2015 жылғы 1 сәуірге.

### Баға индексі

	2015 жылғы наурыз 2015 жылғы ақпанға, %	2015 жылғы наурыз 2014 жылғы желтоқсанға, %
Тұтыну бағасының индексі	100,4	101,0
Азық-түлік тауарлары	100,4	101,5
Азық-түлік емес тауарлар	100,4	99,1
Ақылы қызметтер	100,3	102,2
Өнеркәсіп өнімдеріне өндіруші кәсіпорындар бағасының индексі	99,0	99,0
Ауыл шаруашылығы өнімін өткізу бағасының индексі	99,6	99,8
Құрылыстағы баға индексі	100,0	100,2
Көліктің барлық түрлерімен жүк тасымалдау тарифтерінің индексі	100,0	99,9
Заңды тұлғаларға көрсетілген почталық және курьерлік қызметтер тарифтерінің индексі	100,0	100,0
Заңды тұлғаларға көрсетілген байланыс қызметтері тарифтерінің индексі	100,0	100,0
Коммерциялық жылжымайтын мүлікті жалға беру бағасының индексі	99,4	100,3

## Солтүстік Қазақстан облысы

### Әлеуметтік даму

Халық, адам (2015 жылғы 1 наурызға)	571 366
Туғандар, адам (2015 жылғы қаңтар-ақпан)	1 307
Өлгендер, адам (2015 жылғы қаңтар-ақпан)	1 108
Келгені, адам (2015 жылғы қаңтар-ақпан)	3 072
Кеткені, адам (2015 жылғы қаңтар-ақпан)	3 542

Жұмыспен қамтылған халық, адам (2014 жылғы IV тоқсан)	323 133
Жалдамалы қызметкерлер, жұмыспен қамтылған халықтың жалпы санына %-бен (2014 жылғы IV тоқсан)	66,9
Жұмыссыздық деңгейі, % (2014 жылғы IV тоқсан)	5,0

Күнкөрістің ең төменгі деңгейінің шамасы, теңге (2015 жылғы наурыз)	17 689
---	--------

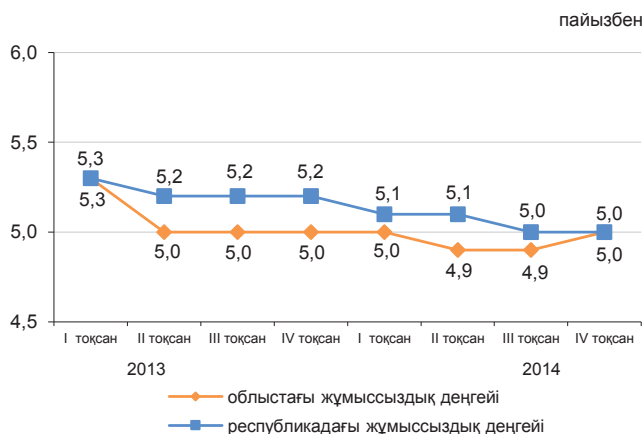

### Экономиканың нақты секторы

	2015 жылғы қаңтар-наурыз 2014 жылғы қаңтар-наурызға, %-бен	2014 жылғы қаңтар-наурыз 2013 жылғы қаңтар-наурызға, %-бен
Өнеркәсіп	100,7	103,9
Ауыл шаруашылығы	105,5	104,9
Құрылыс	129,9	143,0
Бөлшек сауда	107,8	120,9
Жүк айналымы	105,0	101,3
Жолаушылар айналымы	101,0	104,8
Байланыс	104,7	106,7

2015 жылғы қаңтар-наурыз, пайызбен

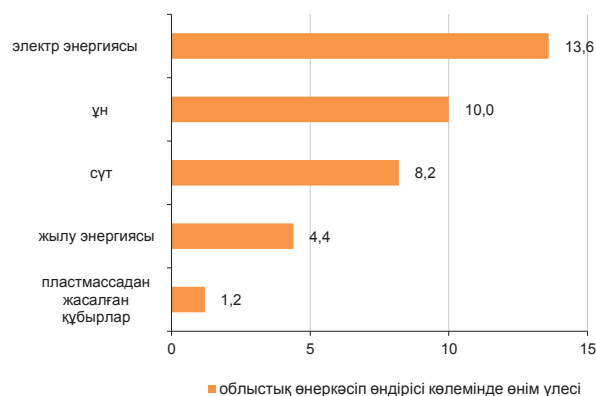

### Ауыл шаруашылығы

	2015 жылғы қаңтар-наурыз	Өткен жылғы тиісті кезеңге пайызбен
Мал мен құстардың шаруашылықта сойылғаны немесе союға өткізілгені (тірідей салмақта), мың тонна	19,5	102,0
Сауылған сиыр сүті, мың тонна	53,6	106,3
Алынған тауық жұмыртқасы, млн. дана	117,0	124,2
Негізгі дәнді дақылдардың қолда бары – барлығы, мың тонна*	2 475,2	111,3
одан:		
бидай	2 069,9	108,3
арпа	270,2	124,1

\* 2015 жылғы 1 сәуірғае.

### Баға индексі

	2015 жылғы наурыз 2015 жылғы ақпанға, %	2015 жылғы наурыз 2014 жылғы желтоқсанға, %
Тұтыну бағасының индексі	100,2	100,9
Азық-түлік тауарлары	100,2	101,7
Азық-түлік емес тауарлар	100,2	100,0
Ақылы қызметтер	100,3	100,7
Өнеркәсіп өнімдеріне өндіруші кәсіпорындар бағасының индексі	99,4	101,5
Ауыл шаруашылығы өнімін өткізу бағасының индексі	100,0	101,2
Құрылыстағы баға индексі	100,1	100,6
Көліктің барлық түрлерімен жүк тасымалдау тарифтерінің индексі	99,8	101,7
Заңды тұлғаларға көрсетілген почталық және курьерлік қызметтер тарифтерінің индексі	100,0	100,0
Заңды тұлғаларға көрсетілген байланыс қызметтері тарифтерінің индексі	100,0	100,0
Коммерциялық жылжымайтын мүлікті жалға беру бағасының индексі	100,8	102,7

## Павлодар облысы

### Әлеуметтік даму

Халық, адам (2015 жылғы 1 наурызға)	756 157
Туғандар, адам (2015 жылғы қаңтар-ақпан)	1 986
Өлгендер, адам (2015 жылғы қаңтар-ақпан)	1 251
Келгені, адам (2015 жылғы қаңтар-ақпан)	3 212
Кеткені, адам (2015 жылғы қаңтар-ақпан)	3 430

Жұмыспен қамтылған халық, адам (2014 жылғы IV тоқсан)	417 426
Жалдамалы қызметкерлер, жұмыспен қамтылған халықтың жалпы санына %-бен (2014 жылғы IV тоқсан)	79,4
Жұмыссыздық деңгейі, % (2014 жылғы IV тоқсан)	4,9

Күнкөрістің ең төменгі деңгейінің шамасы, теңге (2015 жылғы наурыз) 17 013

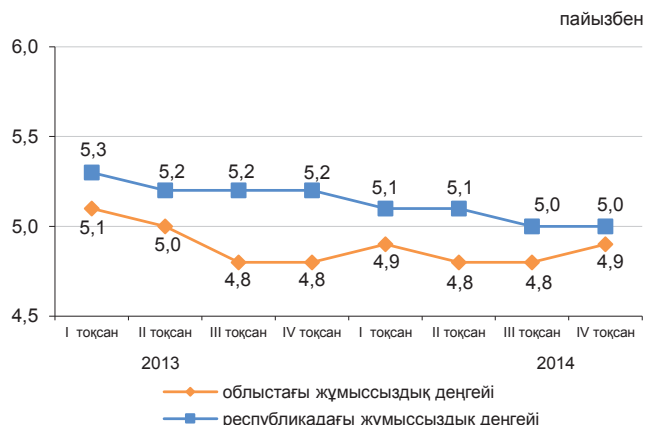

### Экономиканың нақты секторы

	2015 жылғы қаңтар-наурыз 2014 жылғы қаңтар-наурызға, %-бен	2014 жылғы қаңтар-наурыз 2013 жылғы қаңтар-наурызға, %-бен
Өнеркәсіп	95,0	100,5
Ауыл шаруашылығы	109,9	102,4
Құрылыс	70,0	178,3
Бөлшек сауда	107,1	108,5
Жүк айналымы	104,1	103,3
Жолаушылар айналымы	102,0	100,9
Байланыс	107,5	104,6



### Ауыл шаруашылығы

	2015 жылғы қаңтар-наурыз	Өткен жылғы тиісті кезеңге пайызбен
Мал мен құстардың шаруашылықта сойылғаны немесе союға өткізілгені (тірідей салмақта), мың тонна	17,5	115,6
Сауылған сиыр сүті, мың тонна	55,7	102,7
Алынған тауық жұмыртқасы, млн. дана	27,2	103,5
Негізгі дәнді дақылдардың қолда бары – барлығы, мың тонна*	279,7	65,4
одан:		
бидай	206,3	66,4
арпа	41,2	63,9

\* 2015 жылғы 1 сәуірге.

### Баға индексі

	2015 жылғы наурыз 2015 жылғы ақпанға, %	2015 жылғы наурыз 2014 жылғы желтоқсанға, %
Тұтыну бағасының индексі	100,2	101,0
Азық-түлік тауарлары	100,2	100,9
Азық-түлік емес тауарлар	100,4	100,2
Ақылы қызметтер	100,2	101,7
Өнеркәсіп өнімдеріне өндіруші кәсіпорындар бағасының индексі	99,8	101,6
Ауыл шаруашылығы өнімін өткізу бағасының индексі	100,2	99,0
Құрылыстағы баға индексі	100,3	100,8
Көліктің барлық түрлерімен жүк тасымалдау тарифтерінің индексі	99,8	99,8
Заңды тұлғаларға көрсетілген почталық және курьерлік қызметтер тарифтерінің индексі	100,0	100,0
Заңды тұлғаларға көрсетілген байланыс қызметтері тарифтерінің индексі	100,0	100,0
Коммерциялық жылжымайтын мүлікті жалға беру бағасының индексі	99,5	99,5

## Шығыс Қазақстан облысы

## Әлеуметтік даму

Халық, адам (2015 жылғы 1 наурызға)	1 395 449
Туғандар, адам (2015 жылғы қаңтар-ақпан)	3 682
Өлгендер, адам (2015 жылғы қаңтар-ақпан)	2 413
Келгені, адам (2015 жылғы қаңтар-ақпан)	6 448
Кеткені, адам (2015 жылғы қаңтар-ақпан)	7 539

Жұмыспен қамтылған халық, адам (2014 жылғы IV тоқсан)	706 031
Жалдамалы қызметкерлер, жұмыспен қамтылған халықтың жалпы санына %-бен (2014 жылғы IV тоқсан)	68,2
Жұмыссыздық деңгейі, % (2014 жылғы IV тоқсан)	4,9

Күнкөрістің ең төменгі деңгейінің шамасы, теңге (2015 жылғы наурыз)	18 913
---	--------

пайызбен

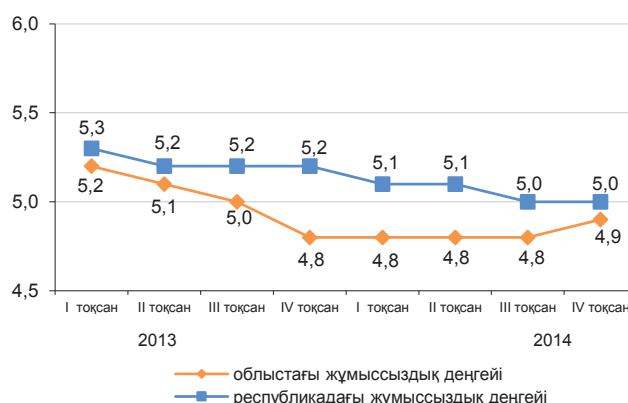

## Экономиканың нақты секторы

	2015 жылғы қаңтар-наурыз 2014 жылғы қаңтар-наурызға, %-бен	2014 жылғы қаңтар-наурыз 2013 жылғы қаңтар-наурызға, %-бен
Өнеркәсіп	93,5	101,9
Ауыл шаруашылығы	102,5	105,7
Құрылыс	101,0	121,9
Бөлшек сауда	105,1	105,1
Жүк айналымы	108,6	110,7
Жолаушылар айналымы	105,1	101,3
Байланыс	100,5	105,8

2015 жылғы қаңтар-наурыз, пайызбен



## Ауыл шаруашылығы

	2015 жылғы қаңтар-наурыз	Өткен жылғы тиісті кезеңге пайызбен
Мал мен құстардың шаруашылықта сойылғаны немесе союға өткізілгені (тірідей салмақта), мың тонна	39,6	103,8
Сауылған сиыр сүті, мың тонна	122,0	101,5
Алынған тауық жұмыртқасы, млн. дана	24,1	85,4
Негізгі дәнді дақылдардың қолда бары – барлығы, мың тонна*	428,0	100,5
одан:		
бидай	312,5	100,1
арпа	62,4	92,2

\* 2015 жылғы 1 сәуірәе.

## Баға индексі

	2015 жылғы ақпан 2015 жылғы қаңтарға, %	2015 жылғы ақпан 2014 жылғы желтоқсанға, %
Тұтыну бағасының индексі	100,1	100,9
Азық-түлік тауарлары	100,1	101,3
Азық-түлік емес тауарлар	99,7	99,3
Ақылы қызметтер	100,5	102,1
Өнеркәсіп өнімдеріне өндіруші кәсіпорындар бағасының индексі	99,8	100,6
Ауыл шаруашылығы өнімін өткізу бағасының индексі	99,2	98,7
Құрылыстағы баға индексі	100,2	100,6
Көліктің барлық түрлерімен жүк тасымалдау тарифтерінің индексі	100,0	99,6
Заңды тұлғаларға көрсетілген почталық және курьерлік қызметтер тарифтерінің индексі	100,0	100,0
Заңды тұлғаларға көрсетілген байланыс қызметтері тарифтерінің индексі	100,0	100,4
Коммерциялық жылжымайтын мүлікті жалға беру бағасының индексі	100,0	100,3

## Астана қаласы

### Әлеуметтік даму

Халық, адам (2015 жылғы 1 наурызға)	856 885
Туғандар, адам (2015 жылғы қаңтар-ақпан)	3 921
Өлгендер, адам (2015 жылғы қаңтар-ақпан)	631
Келгені, адам (2015 жылғы қаңтар-ақпан)	6 812
Кеткені, адам (2015 жылғы қаңтар-ақпан)	6 202

Жұмыспен қамтылған халық, адам (2014 жылғы IV тоқсан)	429 157
Жалдамалы қызметкерлер, жұмыспен қамтылған халықтың жалпы санына %-бен (2014 жылғы IV тоқсан)	93,8
Жұмыссыздық деңгейі, % (2014 жылғы IV тоқсан)	5,2

Күнкөрістің ең төменгі деңгейінің шамасы, теңге (2015 жылғы наурыз)	21 872
---	--------

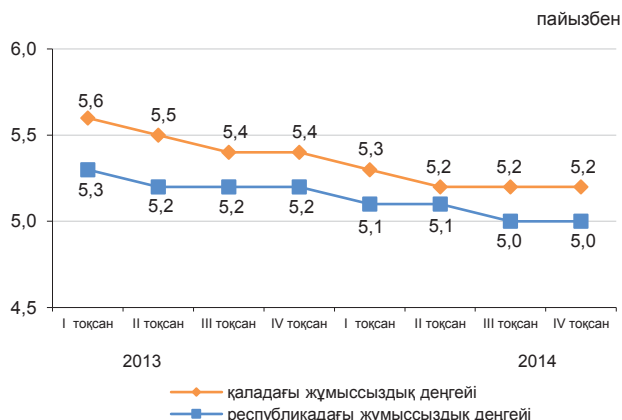

### Экономиканың нақты секторы

	2015 жылғы қаңтар-наурыз 2014 жылғы қаңтар-наурызға, %-бен	2014 жылғы қаңтар-наурыз 2013 жылғы қаңтар-наурызға, %-бен
Өнеркәсіп	116,9	72,8
Ауыл шаруашылығы	79,3	91,5
Құрылыс	123,0	108,6
Бөлшек сауда	104,2	117,8
Жүк айналымы	102,5	119,9
Жолаушылар айналымы	103,8	113,6
Байланыс	108,2	109,5



### Ауыл шаруашылығы

	2015 жылғы қаңтар-наурыз	Өткен жылғы тиісті кезеңге пайызбен
Мал мен құстардың шаруашылықта сойылғаны немесе союға өткізілгені (тірідей салмақта), тонна	68,5	129,0
Сауылған сиыр сүті, тонна	112,1	28,2
Алынған тауық жұмыртқасы, мың дана	28,7	92,6
Негізгі дәнді дақылдардың қолда бары – барлығы, мың тонна*	51,3	93,9
одан:		
бидай	48,6	90,6

\* 2015 жылғы 1 сәуірге.

### Баға индексі

	2015 жылғы наурыз 2015 жылғы ақпанға, %	2015 жылғы наурыз 2014 жылғы желтоқсанға, %
Тұтыну бағасының индексі	100,3	101,4
Азық-түлік тауарлары	100,5	102,9
Азық-түлік емес тауарлар	100,0	99,1
Ақылы қызметтер	100,3	101,8
Өнеркәсіп өнімдеріне өндіруші кәсіпорындар бағасының индексі	99,4	101,6
Ауыл шаруашылығы өнімін өткізу бағасының индексі	-	-
Құрылыстағы баға индексі	99,9	100,8
Көліктің барлық түрлерімен жүк тасымалдау тарифтерінің индексі	100,0	100,0
Заңды тұлғаларға көрсетілген почталық және курьерлік қызметтер тарифтерінің индексі	100,0	100,0
Заңды тұлғаларға көрсетілген байланыс қызметтері тарифтерінің индексі	100,0	100,0
Коммерциялық жылжымайтын мүлікті жалға беру бағасының индексі	100,9	101,4

## Алматы қаласы

## Әлеуметтік даму

Халық, адам (2015 жылғы 1 наурызға)	1 556 319
Туғандар, адам (2015 жылғы қаңтар-ақпан)	4 634
Өлгендер, адам (2015 жылғы қаңтар-ақпан)	1 913
Келгені, адам (2015 жылғы қаңтар-ақпан)	14 459
Кеткені, адам (2015 жылғы қаңтар-ақпан)	9 215
Жұмыспен қамтылған халық, адам (2014 жылғы IV тоқсан)	766 442
Жалдамалы қызметкерлер, жұмыспен қамтылған халықтың жалпы санына %-бен (2014 жылғы IVтоқсан)	92,0
Жұмыссыздық деңгейі, % (2014 жылғы IV тоқсан)	5,5
Күнкөрістің ең төменгі деңгейінің шамасы, теңге (2015 жылғы наурыз)	21 745

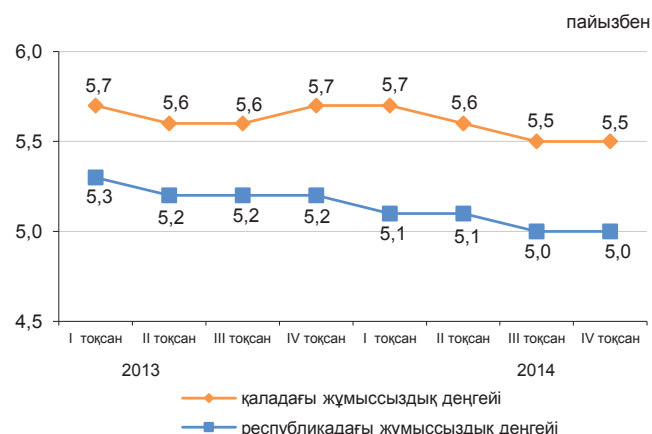

## Экономиканың нақты секторы

	2015 жылғы қаңтар-наурыз 2014 жылғы қаңтар-наурызға, %-бен	2014 жылғы қаңтар-наурыз 2013 жылғы қаңтар-наурызға, %-бен
Өнеркәсіп	101,9	103,4
Ауыл шаруашылығы	36,5	83,7
Құрылыс	92,7	102,0
Бөлшек сауда	103,5	98,8
Жүк айналымы	106,1	110,3
Жолаушылар айналымы	102,5	107,0
Байланыс	105,9	112,3

2015 жылғы қаңтар-наурыз, пайызбен

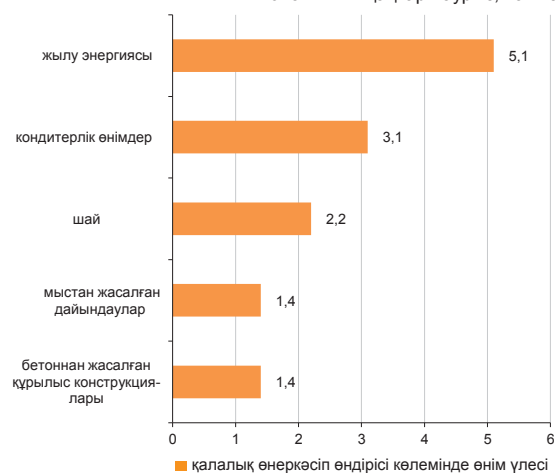

## Ауыл шаруашылығы

	2015 жылғы қаңтар-наурыз	Өткен жылғы тиісті кезеңге пайызбен
Мал мен құстардың шаруашылықта сойылғаны немесе союға өткізілгені (тірідей салмақта), тонна	122,9	27,2
Сауылған сиыр сүті, мың тонна	1,0	48,7
Алынған тауық жұмыртқасы, мың дана	217,2	12,4
Негізгі дәнді дақылдардың қолда бары – барлығы, мың тонна*	8,5	95,2
одан:		
бидай	7,9	90,1

\* 2015 жылғы 1 сәуірға.

## Баға индексі

	2015 жылғы наурыз 2015 жылғы ақпанға, %	2015 жылғы наурыз 2014 жылғы желтоқсанға, %
Тұтыну бағасының индексі	100,0	101,1
Азық-түлік тауарлары	100,1	102,5
Азық-түлік емес тауарлар	99,7	99,1
Ақылы қызметтер	100,1	101,4
Өнеркәсіп өнімдеріне өндіруші кәсіпорындар бағасының индексі	100,2	101,6
Ауыл шаруашылығы өнімін өткізу бағасының индексі	-	-
Құрылыстағы баға индексі	99,7	100,1
Көліктің барлық түрлерімен жүк тасымалдау тарифтерінің индексі	100,2	103,7
Заңды тұлғаларға көрсетілген почталық және курьерлік қызметтер тарифтерінің индексі	100,4	101,1
Заңды тұлғаларға көрсетілген байланыс қызметтері тарифтерінің индексі	100,0	100,8
Коммерциялық жылжымайтын мүлікті жалға беру бағасының индексі	100,2	100,6

# 1. Основные показатели

## 1.1 Краткие итоги социально-экономического развития

### Краткосрочный экономический индикатор

Краткосрочный экономический индикатор в январе-марте 2015г. к январю-марту 2014г. составил 102%. Расчет краткосрочного экономического индикатора осуществляется для обеспечения оперативности и базируется на изменении индексов выпуска по базовым отраслям: сельское хозяйство, промышленность, строительство, торговля, транспорт и связь, составляющих 67-68% от ВВП.

### Уровень жизни

Среднедушевые номинальные денежные доходы населения по оценке в феврале 2015г. составили 62388 тенге, что на 10,4% выше, чем в феврале 2014г., реальные денежные доходы за указанный период увеличились на 4,1%.

### Рынок труда и оплата труда

Численность безработных по оценке в марте 2015г. составила 460,3 тыс. человек. Уровень безработицы составил 5% к численности экономически активного населения. Численность лиц, зарегистрированных в органах занятости в качестве безработных, на конец марта 2015г. составила 56,1 тыс. человек или 0,6% к численности экономически активного населения.

Среднемесячная номинальная заработная плата одного работника по оценке в феврале 2015г. составила 120975 тенге.

### Цены

Индекс потребительских цен в марте 2015г. по сравнению с декабрем 2014г. составил 101,1%. Цены на продовольственные товары повысились на 1,6%, платные услуги для населения – на 2,2%, непродовольственные товары – снизились на 0,6%. Цены предприятий-производителей на промышленную продукцию в марте 2015г. по сравнению с декабрем 2014г. снизились на 14,8%.

### Национальная экономика

Объем валового внутреннего продукта, по оперативным данным, за январь-декабрь 2014г. в текущих ценах составил 38033,1 млрд. тенге. По сравнению с 2013г. реальный ВВП вырос на 4,3%. В структуре ВВП доля производства товаров составила 37,8%, услуг – 55,6%.

Объем инвестиций в основной капитал в январе-марте 2015г. составил 961,1 млрд. тенге, что на 2,9% больше, чем за январь-март 2014г.

Количество зарегистрированных юридических лиц по состоянию на 1 апреля 2015г. составило 357194 единицы и увеличилось по сравнению с соответствующим периодом предыдущего года на 4%, в том числе 348259 единиц с численностью работников менее 100 человек. Количество действующих юридических лиц составило 198852, среди которых малые предприятия (менее 100 человек) составляют 190364 единиц.

### Торговля

Объем розничной торговли за январь-март 2015г. составил 1310,6 млрд. тенге (без оборота общественного питания) и увеличился на 3,6% по сравнению с январем-мартом 2014г.

Объем оптовой торговли за январь-март 2015г. составил 3143 млрд. тенге и увеличился на 2,9% по сравнению с январем-мартом 2014г.

Объем услуг по предоставлению продуктов питания и напитков за январь-март 2015г. составил 59,7 млрд. тенге и увеличился на 7,9% по сравнению с январем-мартом 2014г.

Внешнеторговый оборот Казахстана в январе-феврале 2015г. составил 13393,1 млн. долларов США и по сравнению с январем-февралем 2014г. уменьшился на 37,1%, в том числе экспорт – 8533,8 млн. долларов США (на 45,8% меньше), импорт 4859,3 млн. долларов США (на 12,2% меньше).

### Реальный сектор экономики

Объем промышленного производства в январе-марте 2015г. составил 3372,3 млрд. тенге в действующих ценах, что на 0,6% больше, чем в январе-марте 2014г. В горнодобывающей промышленности и разработке карьеров производство увеличилось на 1,1%, обрабатывающей промышленности – на 0,5%. В электроснабжении, подаче газа, пара и воздушном кондиционировании уменьшилось на 2%, в водоснабжении, канализационной системе, контроле над сбором и распределением отходов – на 9,4%.

Объем валового выпуска продукции (услуг) сельского хозяйства в январе-марте 2015г. составил 254,3 млрд. тенге, что больше на 3% чем за январь-март 2014г.

Объем грузооборота в январе-марте 2015г. составил 118,4 млрд. ткм (с учетом оценки объема грузооборота индивидуальных предпринимателей, занимающихся коммерческими перевозками) и снизился на 2,3% по сравнению с январем-мартом 2014г. Объем пассажирооборота составил 60,2 млрд. пкм и вырос на 4%.

### Финансовая система

По данным Министерства финансов Республики Казахстан по состоянию на 1 марта 2015г. доходы государственного бюджета составили 1145,5 млрд. тенге, или 14,2% по отношению к исполняемому бюджету. Исполнение бюджета по затратам составило 1062,6 млрд. тенге или 12,6% к исполняемому бюджету. По сравнению с соответствующим периодом 2014г. доходы увеличились на 1,1%, затраты на 8,4%. Профицит бюджета (с учетом чистого бюджетного кредитования и сальдо по операциям с финансовыми активами) сформировался на уровне 16,9 млрд. тенге.

Кредитные вложения БВУ в отрасли экономики на конец февраля 2015г. составили 12080,8 млрд. тенге и увеличились по сравнению с соответствующим периодом прошлого года на 0,1%. В общей сумме кредитов удельный вес долгосрочных кредитов составил 80,4%, кредитов в иностранной валюте 29,8%. Объем депозитов в депозитных организациях составил 11266,4 млрд. тенге, что на 2,1% больше, чем в соответствующем месяце прошлого года, депозиты физических лиц составили 4287,6 млрд. тенге и увеличились на 6%.

Финансовый результат крупных и средних предприятий за IV квартал 2014г. определился как прибыль в сумме 1194,1 млрд. тенге, что на 14,6% ниже уровня аналогичного периода 2013г. Уровень рентабельности составил 14,6%. Доля убыточных предприятий среди общего числа отчитавшихся составила 40,1%.

## Мониторинг основных социально-экономических показателей

Февраль 2015г.

	Январь-февраль 2015г.	Февраль 2015г.	Январь-февраль 2015г.к январю-февралю 2014г., в %	Февраль 2015г. к февралю 2014г., в %	Февраль 2015г. к январю 2015г., в %
<b>Социально-демографические показатели</b>					
Численность населения на конец периода, тыс. человек	17 458,5	17 458,5	101,5	101,5	100,1
Число родившихся, человек	63 549	30 107	98,5	97,8	90,0
Число умерших, человек	22 727	10 968	99,7	104,0	93,3
Число иммигрантов, человек	3 006	1 276	90,7	78,5	73,8
Число эмигрантов, человек	2 782	1 193	104,6	95,9	75,1
Число зарегистрированных случаев заболеваний туберкулезом органов дыхания, человек	1 669	908	96,5	97,0	119,3
Число выявленных носителей ВИЧ-инфекции, человек	365	171	86,9	81,8	87,7
Число зарегистрированных преступлений, случаев	77 022	34 202	150,1	135	79,8
Уровень преступности (число преступлений на 10 000 населения)	273	-	147,5	-	-
<b>Уровень жизни</b>					
Среднедушевой номинальный денежный доход (оценка), тенге	124 443	62 388	110,1	110,4	100,5
Реальный денежный доход (оценка), %	-	-	103,1	104,1	100,1
Величина прожиточного минимума, тенге	-	19 051	-	107,8	100,0
Рынок труда и оплата труда					
Численность безработных, тыс. человек (оценка)	-	459,6	-	99,1	100,1
Численность зарегистрированных безработных, тыс. человек	-	52,9	-	108,0	111,9
Уровень безработицы, % (оценка)	-	5,0	-	-	-
Доля зарегистрированных безработных, %	-	0,6	-	-	-
Уровень скрытой безработицы, % (оценка)	-	-	-	-	-
Среднемесячная номинальная заработная плата одного работника, тенге (оценка)	-	120 975	-	-	-
Индекс реальной заработной платы, %	-	-	-	-	-
<b>Цены</b>					
Индекс потребительских цен, %	-	-	106,8	106,1	100,4
Индекс цен предприятий-производителей промышленной продукции, %	-	-	82,8	78,6	91,7
Индекс цен реализации на продукцию сельского хозяйства, %	-	-	114,5	114,5	99,8
Индекс цен в строительстве, %	-	-	104,5	104,3	100,2
Индекс цен оптовых продаж, %	-	-	104,9	102,8	97,6
Индекс тарифов на перевозку грузов всеми видами транспорта, %	-	-	104,9	104,7	100,7
Индекс тарифов на услуги почтовые и курьерские для юридических лиц, %	-	-	106,4	99,6	100,2
Индекс тарифов на услуги связи для юридических лиц, %	-	-	97,0	97,0	100,0
Индекс цен экспортных поставок продукции, %	-	-	84,9	83,7	96,7
Индекс цен импортных поступлений продукции, %	-	-	94,8	93,8	99,5
<b>Национальная экономика</b>					
Краткосрочный экономический индикатор, млрд. тенге (рассчитывается по реальному темпу роста шести отраслей - сельское хозяйство, промышленность, строительство, торговля, транспорт, связь)	4 714,9	2 393,8	101,9	102,7	100,9
Валовой внутренний продукт, млрд. тенге (январь-декабрь 2014г., оперативные данные)	38 033,1	-	104,3	-	-
Инвестиции в основной капитал, млрд. тенге	560,8	311,8	102,5	102,6	125,0
<b>Торговля</b>					
Розничная торговля по всем каналам реализации, млрд. тенге (без учета услуг общественного питания)	857,2	410,9	103,9	103,1	92,9
Внешнеторговый оборот, млн. долларов США	13 393,1	5 909,7	62,9	55,2	79,0
Экспорт товаров, млн. долларов США	8 533,8	3 725,1	54,2	47,5	77,5
Импорт товаров, млн. долларов США	4 859,3	2 184,6	87,8	76,3	81,7
<b>Реальный сектор экономики</b>					
Объем промышленной продукции (товаров, услуг), млрд. тенге	2 174,8	1 087,5	100,4	101,6	101,7
Объем валового выпуска продукции (услуг) сельского хозяйства, млрд. тенге	156,2	76,3	102,4	101,5	96,0
Объем строительных работ, млрд. тенге	147,0	86,0	101,5	104,7	141,0
Перевозки грузов всеми видами транспорта, млн. тонн	534,3	263,1	106,7	105,3	97,0
Грузооборот всех видов транспорта, млрд. ткм	78,5	37,8	115,5	109,1	92,8

	Январь- февраль 2015г.	Февраль 2015г.	Январь- февраль 2015г.к январю- февралю 2014г., в %	Февраль 2015г. к февралю 2014г., в %	Февраль 2015г. к январю 2015г., в %
Объем услуг почтовой и курьерской деятельности, млрд. тенге	4,1	1,9	121,7	115,1	85,7
Объем услуг связи, млрд. тенге	114,0	54,8	109,0	106,9	91,1
Индекс предпринимательской уверенности в промышленности (IV кв. 2014г.)	+8	-	-	-	-
Индекс предпринимательской уверенности в торговле (IV кв. 2014г.)	+5	-	-	-	-
Индекс предпринимательской уверенности в строительстве (IV кв. 2014г.)	-3	-	-	-	-
<b>Финансовая система</b>					
Денежная масса М3, млрд. тенге	-	12 287,2	-	98,8	99,1
Наличные деньги в обращении, млрд. тенге	-	1 020,8	-	72,9	98,6
Депозиты в депозитных организациях, на конец периода, млрд. тенге (без учета счетов нерезидентов)	-	11 266,4	-	102,1	99,1
депозиты физических лиц, на конец периода, млрд. тенге (без учета счетов нерезидентов)	-	4 287,6	-	106,0	99,8
Кредиты БВУ экономики и населения, млрд. тенге	-	12 080,8	-	100,1	99,3
Долгосрочные кредитные вложения БВУ, млрд. тенге	-	9 708,9	-	99,8	100,4
Рентабельность предприятий и организаций, % (IV кв. 2014г.)	25,6	-	-	-	-
Дебиторская задолженность предприятий и организаций, млрд. тенге (на 1 января 2015г.)	7 474,9	-	109,6	-	-
Задолженность по обязательствам предприятий и организаций, млрд. тенге (на 1 января 2015г.)	38 147,3	-	129,1	-	-

Март 2015г

	Январь- март 2015г.	Март 2015г.	Январь-март 2015г. к январю- марту 2014г., в %	Март 2015г. к марту 2014г., в %	Март 2015г. к февралю 2015г., в %
<b>Социально-демографические показатели</b>					
Численность населения на конец периода, тыс. человек	...	...	...	...	...
Число родившихся, человек	...	...	...	...	...
Число умерших, человек	...	...	...	...	...
Число иммигрантов, человек	...	...	...	...	...
Число эмигрантов, человек	...	...	...	...	...
Число зарегистрированных случаев заболеваний туберкулезом органов дыхания, человек	...	...	...	...	...
Число выявленных носителей ВИЧ-инфекции, человек	...	...	...	...	...
Число зарегистрированных преступлений, случаев	...	...	...	...	...
Уровень преступности (число преступлений на 10 000 населения)	...	...	...	...	...
<b>Уровень жизни</b>					
Среднедушевой номинальный денежный доход (оценка), тенге	...	...	...	...	...
Реальный денежный доход (оценка), %	...	...	...	...	...
Величина прожиточного минимума, тенге	-	19 016	-	105,4	99,8
<b>Рынок труда и оплата труда</b>					
Численность безработных, тыс. человек (оценка)	-	460,3	-	99,3	100,2
Численность зарегистрированных безработных, тыс. человек	-	56,1	-	107,4	106,1
Уровень безработицы, % (оценка)	-	5,0	-	-	-
Доля зарегистрированных безработных, %	-	0,6	-	-	-
Уровень скрытой безработицы, % (оценка)	-	-	-	-	-
Среднемесячная номинальная заработная плата одного работника, тенге (оценка)	-	-	-	-	-
Индекс реальной заработной платы, %	-	-	-	-	-
<b>Цены</b>					
Индекс потребительских цен, %	-	-	106,2	105,2	100,1
Индекс цен предприятий-производителей промышленной продукции, %	-	-	80,1	75,3	103,6
Индекс цен реализации на продукцию сельского хозяйства, %	-	-	113,7	112,3	99,7
Индекс цен в строительстве, %	-	-	104,2	103,8	100,1
Индекс цен оптовых продаж, %	-	-	103,6	101,2	99,4

	Январь-март 2015г.	Март 2015г.	Январь-март 2015г. к январю-марту 2014г., в %	Март 2015г. к марту 2014г., в %	Март 2015г. к февралю 2015г., в %
Индекс тарифов на перевозку грузов всеми видами транспорта, %	-	-	104,0	102,1	100,1
Индекс тарифов на услуги почтовые и курьерские для юридических лиц, %	-	-	103,9	99,3	100,3
Индекс тарифов на услуги связи для юридических лиц, %	-	-	97,0	97,0	100,0
Индекс цен экспортных поставок продукции, %	-	-	...	...	...
Индекс цен импортных поступлений продукции, %	-	-	...	...	...
<b>Национальная экономика</b>					
Краткосрочный экономический индикатор, млрд. тенге (рассчитывается по реальному темпу роста шести отраслей - сельское хозяйство, промышленность, строительство, торговля, транспорт, связь)	7 329,6	2 615,1	102,0	102,2	115,2
Валовой внутренний продукт, млрд. тенге	...	-	...	-	-
Инвестиции в основной капитал, млрд. тенге	961,1	400,3	102,9	105,8	131,1
<b>Торговля</b>					
Розничная торговля по всем каналам реализации, млрд. тенге (без учета услуг общественного питания)	1 310,6	453,3	103,6	103,1	110,5
Внешнеторговый оборот, млн. долларов США	...	...	...	...	...
Экспорт товаров, млн. долларов США	...	...	...	...	...
Импорт товаров, млн. долларов США	...	...	...	...	...
<b>Реальный сектор экономики</b>					
Объем промышленной продукции (товаров, услуг), млрд. тенге	3 372,3	1 197,5	100,6	100,9	115,5
Объем валового выпуска продукции (услуг) сельского хозяйства, млрд. тенге	254,3	98,1	103,0	103,8	129,7
Объем строительных работ, млрд. тенге	262,0	115,1	101,9	102,6	133,9
Перевозки грузов всеми видами транспорта, млн. тонн	803,4	269,1	102,5	102,0	102,2
Грузооборот всех видов транспорта, млрд. ткм	118,4	39,9	97,7	95,5	105,7
Объем услуг почтовой и курьерской деятельности, млрд. тенге	6,1	2,0	120,9	119,4	103,7
Объем услуг связи, млрд. тенге	170,1	56,1	107,3	104,0	102,3
<b>Финансовая система</b>					
Денежная масса М3, млрд. тенге	...	...	...	...	...
Наличные деньги в обращении, млрд. тенге	...	...	...	...	...
Депозиты в депозитных организациях, на конец периода, млрд. тенге (без учета счетов нерезидентов)	...	...	...	...	...
депозиты физических лиц, на конец периода, млрд. тенге (без учета счетов нерезидентов)	...	...	...	...	...
Кредиты БВУ экономики и населения, млрд. тенге	...	...	...	...	...
Долгосрочные кредитные вложения БВУ, млрд. тенге	...	...	...	...	...
Рентабельность предприятий и организаций, %	...	...	...	...	...
Дебиторская задолженность предприятий и организаций, млрд. тенге	...	...	...	...	...
Задолженность по обязательствам предприятий и организаций, млрд. тенге	...	...	...	...	...

**ПРИМЕЧАНИЕ**

Показатели, формируемые с опозданием, представлены в предыдущей таблице.

Данные приведены по новой классификации видов экономической деятельности ОКЭД.

## 2. Социально-демографические показатели

### 2.1 Численность населения

	тыс. человек		
	Все население	Городское население	Сельское население
На 1 марта 2015г.	17 458,5	9 661,8	7 796,7
На 1 марта 2014г.	17 207,6	9 479,1	7 728,5

Численность населения страны на 1 марта 2015г. составила 17458,5 тыс. человек, в том числе городского 9661,8 тыс. (55,3%), сельского 7796,7 тыс. (44,7%) чело-век. По сравнению с 1 мартом 2014г. численность населения увеличилась на 250,9 тыс. человек или 1,46%.

#### Изменение темпов прироста численности населения

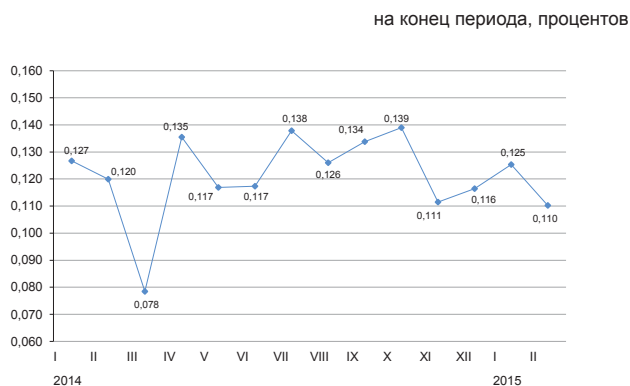

#### Естественное движение населения

	Январь-февраль 2015г.	Январь-февраль 2014г.	На 1000 человек по состоянию	
			на 1 марта 2015г.	на 1 февраля 2014г.
Родившиеся	63 549	64 493	22,41	23,07
Умершие	22 727	22 791	8,01	8,15
Естественный прирост	40 822	41 702	14,40	14,92
Браки	19 341	20 174	6,82	7,22
Разводы	8 195	7 910	2,89	2,83

#### Изменение естественного прироста населения



За январь-февраль 2015г. в республике зарегистрировано 600 (за январь-февраль 2014г. – 756) умерших младенцев возрасте до 1 года. По сравнению с январем-февралем 2014г. число умерших детей в возрасте до 1 года уменьшилось на 20,6%.

За январь-февраль 2015г. коэффициент младенческой смертности составил 9,44 (11,72) случаев на 1000 родившихся.

Основной причиной младенческой смертности являются состояния, возникающие в перинатальном периоде, от которых в январе-феврале 2015г. умерло 307 (404) младенцев или 51,2% (53,4%) от общего числа смертных случаев среди младенцев. Число умерших младенцев от врожденных аномалий составило 123 (145) или 20,5% (19,2%), от болезней органов дыхания – 42 (70) или 7% (9,3%) и от несчастных случаев, отравлений и травм - 30 (29) или 5% (3,8%).

#### Динамика коэффициентов младенческой смертности

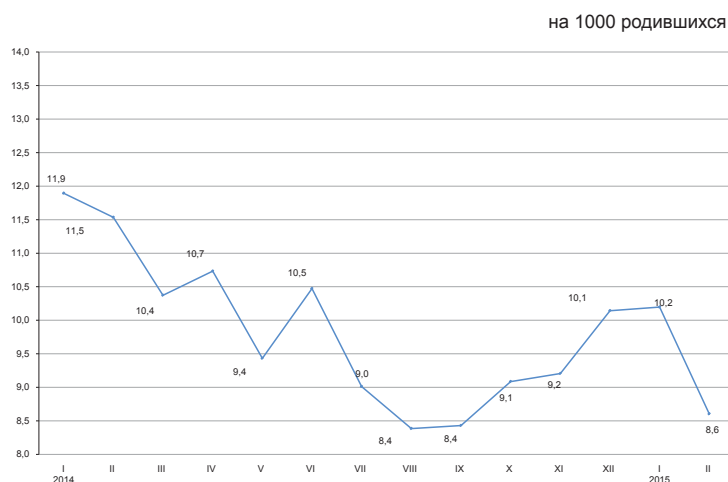

## 2.2 Миграция населения

### Миграция населения

	человек	
	Январь-февраль 2015г.	Январь-февраль 2014г.
<b>Прибыло</b>		
Всего	83 341	61 496
внешняя миграция	3 006	3 313
в том числе:		
страны СНГ	2 668	2 897
другие страны	338	416
внутренняя миграция	80 335	58 183
<b>Выбыло</b>		
Всего	83 117	60 843
внешняя миграция	2 782	2 660
в том числе:		
страны СНГ	2 468	2 201
другие страны	314	459
внутренняя миграция	80 335	58 183
<b>Сальдо миграции</b>		
Всего	224	653
внешняя миграция	224	653
в том числе:		
страны СНГ	200	696
другие страны	24	-43
внутренняя миграция	-	-

### Изменение внешней миграции

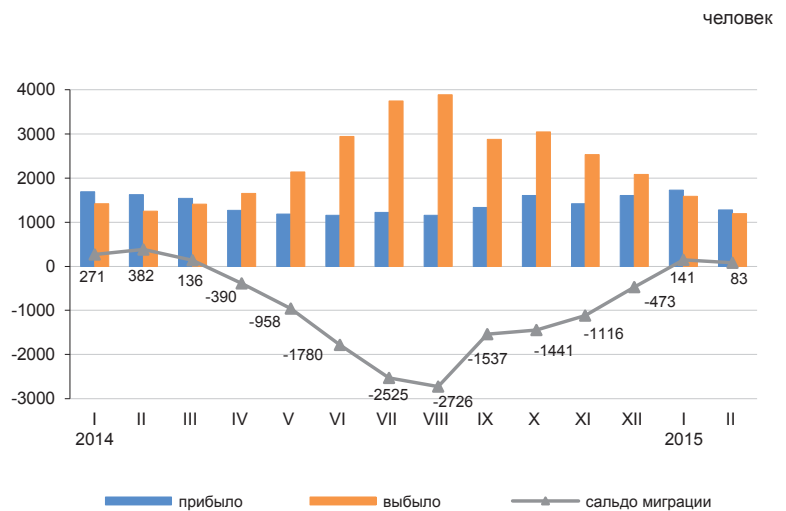

В январе-феврале 2015г. по сравнению с январь-февралем 2014г. число прибывших в Казахстан уменьшилось на 9,3%, а число выехавших из Казахстана увеличилось на 4,6%.

Основной миграционный обмен страны происходит с государствами СНГ. Доля прибывших из стран СНГ и выехавших в эти страны составили 88,8% и 88,7% соответственно.

Численность мигрантов, переезжающих в пределах страны увеличилась на 38,1%. По межрегиональным перемещениям положительное сальдо миграции населения сложилось в 7-и регионах страны: городах Алматы (5315 человек), Астана (486 человек), Акмолинской (679 человек), Мангыстауской (199 человек), Атырауской (87 человек), Костанайской (80 человек), Павлодарской (6 человек), Карагандинской (-62 человек), Актобинской (-129 человек), Западно-Казахстанской (-141 человек), Северо-Казахстанской (-344 человек), Кызылординской (-456 человек), Восточно-Казахстанской (-785 человек), Алматинской (-1246 человек), Жамбылской (-1466 человек), Южно-Казахстанской (-2223 человек).

### Структура внешней миграции по отдельным этническим группам

в процентах к общему числу

	Прибывшие		Выехавшие	
	январь-февраль 2015г.	январь-февраль 2014г.	январь-февраль 2015г.	январь-февраль 2014г.
Всего	100	100	100	100
Казахи	64,4	66,5	7,6	5,0
Русские	15,8	12,8	68,7	66,2
Узбеки	1,3	2,3	0,6	0,7
Украинцы	2,1	1,1	6,6	7,0
Татары	1,7	1,1	1,7	2,6
Немцы	1,6	1,0	8,4	11,0
Другие	13,1	15,2	6,4	7,5

### Межрегиональная миграция населения за январь-февраль 2015г.

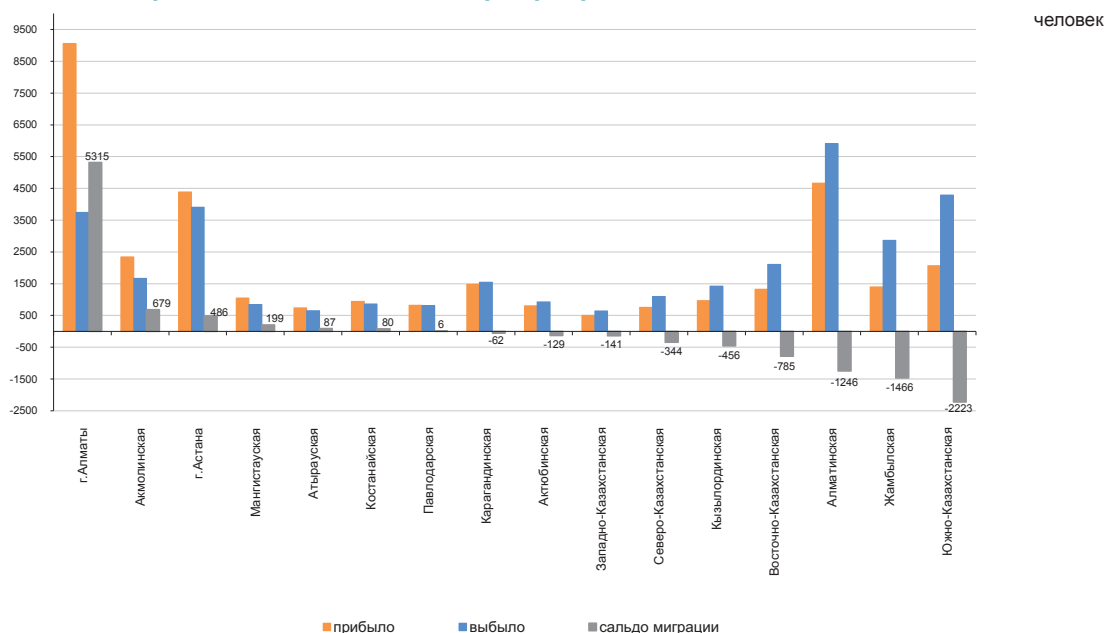

## 2.3 Заболеваемость населения

(по данным РГКП «НПЦСЭЭиМ» КЗПП МНЭ)

	Туберкулез органов дыхания	ВИЧ-инфекция
Февраль 2014г.	936	209
Январь-февраль 2014г.	1 730	421
2014г.	9 925	2 174
Февраль 2015г.	908	171
Январь-февраль 2015г.	1 669	365



### Уровень заболеваемости отдельными инфекционными заболеваниями в феврале 2015г.

Наибольшее распространение среди зарегистрированных инфекционных заболеваний получили острые инфекции верхних дыхательных путей – 7800,2 (в соответствующем периоде 2014г. – 7826,3) на 100000 населения, туберкулез органов дыхания – 59,2 (62,3), острые кишечные инфекции – 54,5 (63,6), сифилис – 34,5 (39,5), педикулез – 13,8 (11,7) и чесотка – 5,7 (5,7), вирусные гепатиты – 5,1 (14,4).

### Рост заболеваемости населения отдельными видами инфекционных заболеваний

в процентах

	Февраль 2015г. к январю 2014г.	
	всего	сельская местность
Бруцеллез, впервые диагностированный	125,8	113,0
Бактериальная дизентерия	115,4	133,3

### Число зарегистрированных случаев наиболее распространенных заболеваний

	Январь-февраль 2015г., единиц	Февраль 2015г., единиц	Январь-февраль 2015г.к январю-февралю 2014г., в процентах	Февраль 2015г. к февралю 2014г., в процентах	Февраль 2015г. к январю 2015г., в процентах
Ротавирусный энтерит					
всего	300	158	65,2	71,5	111,3
из них дети до 14 лет	300	158	65,5	71,5	111,3
сельская местность		22		59,5	91,7
Бактериальная дизентерия					
всего	56	30	80,0	83,3	115,4
из них дети до 14 лет	33	19	86,8	95,0	135,7
сельская местность		4		57,1	133,3
Бруцеллез, впервые диагностированный					
всего	70	39	107,7	105,4	125,8
из них дети до 14 лет	10	5	90,9	100,0	100,0
сельская местность		26		81,2	113,0
Эхинококкоз					
всего	155	69	102,0	92,0	80,2
из них дети до 14 лет	42	26	110,5	136,8	162,5
сельская местность		42		110,5	77,8

## 2.4 Пенсионное обеспечение и социальная защита населения

(по данным МЗСР)

	Средний размер назначенных пенсий / пособий, тенге	Число получателей, тыс. человек
<b>Пенсионная выплата по возрасту<sup>1)</sup></b>		
2013г.	31 918	1 734,8
2014г.	36 068	1 795,3
<b>Государственная базовая пенсионная выплата</b>		
2013г.	9 330	1 765,3
2014г.	10 450	1 828,5
<b>Государственное социальное пособие</b>		
2013г.	17 738	695,0
2014г.	19 918	682,2
<b>Специальное государственное пособие</b>		
2013г.	5 123	1 303,7
2014г.	5 701	1 309,0
<b>Государственная жилищная помощь<sup>2)</sup></b>		
2013г.	1 921,2	123,3
2014г.	2 036,6	110,0
<b>Государственная адресная социальная помощь</b>		
Январь-март 2014г.	3 037,2	32,3
Январь-март 2015г.	3 530,3	26,0

<sup>1)</sup> Лица достигшие пенсионного возраста.

<sup>2)</sup> В графе «Число получателей» указано тысяч семей.

Численность пенсионеров по возрасту за 2014г. составила 1795332 человека, средний размер назначенной пенсии 36068 тенге. Государственная базовая пенсионная выплата за 2015г. составила 11182 тенге. Средний размер жилищной помощи, назначенной за 2014г., составил 2036,6 тенге, которую получили 110002 человека. Средний размер адресной социальной помощи, назначенной за январь-март 2015г. составил 3530,3 тенге, которую получили 6027 человек.

Государственная адресная социальная помощь

в процентах к соответствующему периоду прошлого года

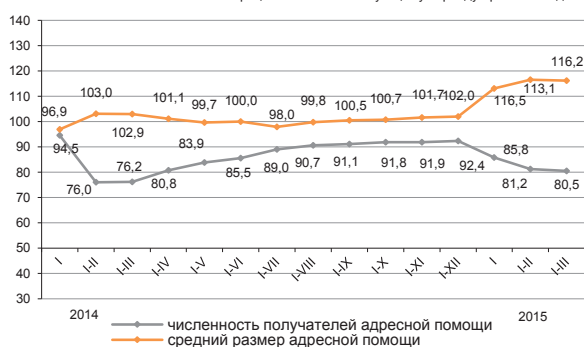

### Средний размер и численность получателей пенсий (пособий)

Пенсионная выплата по возрасту



Государственная базовая пенсионная выплата

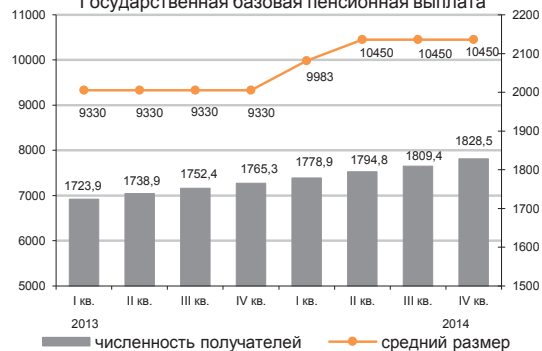

Государственное социальное пособие

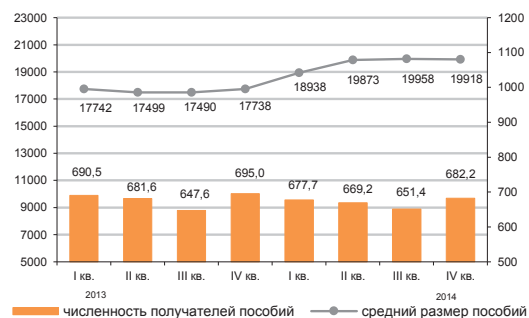

Специальное государственное пособие

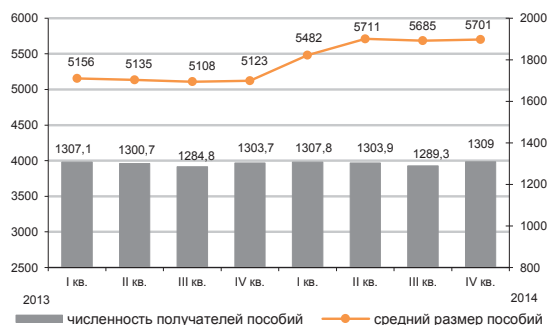

Государственная жилищная помощь

в процентах к соответствующему периоду прошлого года

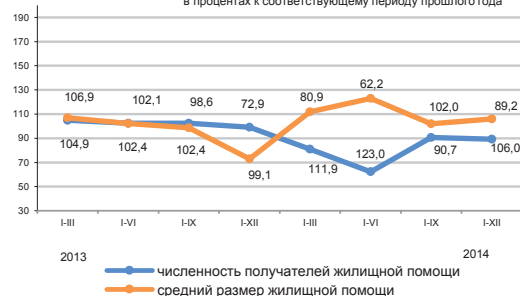

## 2.5 Преступность

(по данным КПСиСУ ГП)

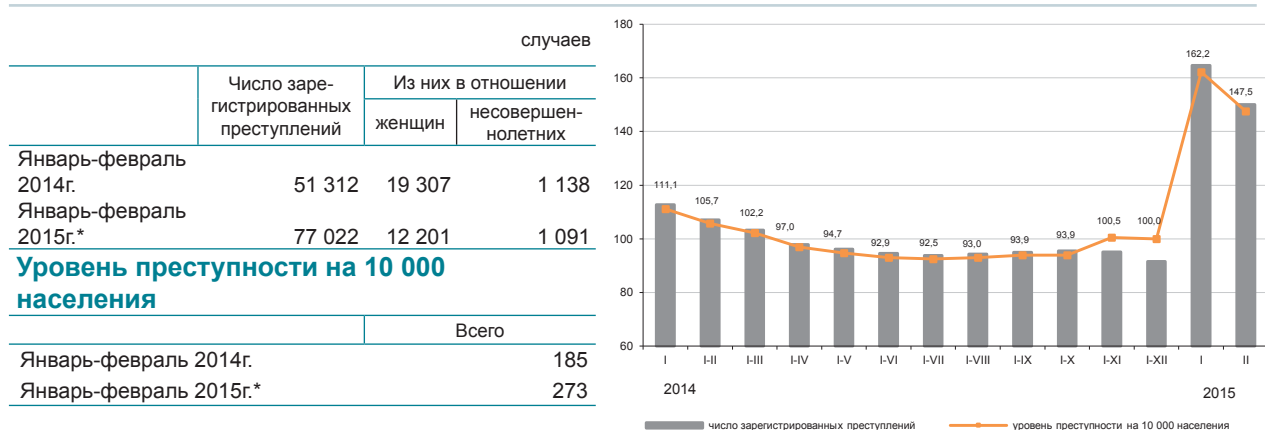

По расследованным в отчетном периоде преступлениям в целом по республике установленная сумма материального ущерба составила 16784,1 млн. тенге, из них 11,7% приходится на преступления против собственности, 87,1% - в сфере экономической деятельности.

Правоохранительными органами республики выявлено 11154 лиц, совершивших преступления, привлечено к уголовной ответственности 3953 лиц. Из числа выявленных лиц, совершивших преступления 14,6% составляли женщины, 3,5% - несовершеннолетние, 1,5% – выполнявшие государственные функции. Удельный вес лиц, ранее совершавших преступления составил 3,6%.

В среднем по Казахстану каждый шестой, совершивший преступление, находился в состоянии алкогольного опьянения, и каждый шестой – в составе группы. Большую часть всех выявленных лиц, совершивших преступления, составили безработные – 80,7%.

### По категориям преступлений

	Январь-февраль 2015г.*	В процентах к итогу
Число зарегистрированных преступлений - всего, случаев	77 022	100,0
Преступления против личности	4 790	6,2
из них:		
убийство	166	
умышленное причинение тяжкого вреда здоровью	375	
умышленное причинение средней тяжести вреда здоровью	1 633	
Преступления против собственности	52 191	67,8
из них:		
кражи чужого имущества	35 065	
мошенничество	8 818	
грабеж	2 378	
разбой	152	
вымогательство	216	
Преступления против общественной безопасности и общественного порядка	6 617	8,6
из них: хулиганство	3 721	
Преступления против здоровья населения и нравственности	5 895	7,7
из них: преступления, связанные с наркотиками	1 779	
Коррупционные и иные преступления против интересов государственной службы и государственного управления	1 791	2,3
Воинские преступления	187	0,2
Транспортные преступления	1 332	1,7
Другие	4 219	5,5

\* С 1 января 2015г. введен в действие новый Уголовный кодекс Республики Казахстан (в редакции от 3 июля 2014г.), в который включены новые статьи, а также статьи из КоАП РК.

### 3. Уровень жизни

#### 3.1 Доходы населения

##### Среднедушевые номинальные денежные доходы населения (оценка)

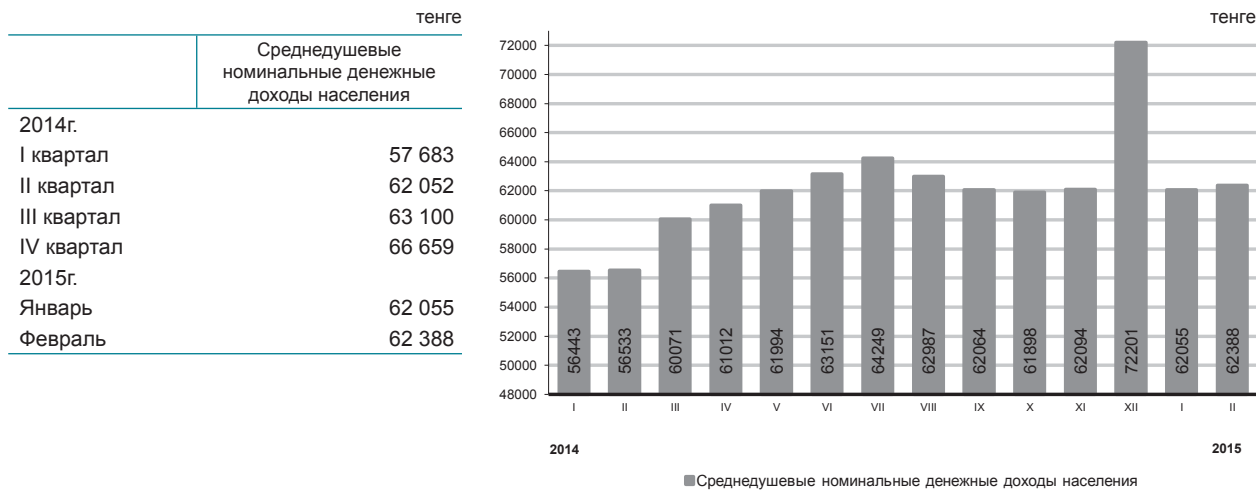

В феврале 2015г. среднедушевые номинальные денежные доходы населения составили 62388 тенге, что на 10,4% выше, чем в феврале 2014г., реальные денежные доходы за указанный период выросли на 4,1%.

в процентах к соответствующему периоду предыдущего года

	Февраль 2015г.	Январь-февраль 2015г.
Индекс номинальных денежных доходов	110,4	110,1
Индекс реальных денежных доходов	104,1	103,1

##### Структура денежных доходов

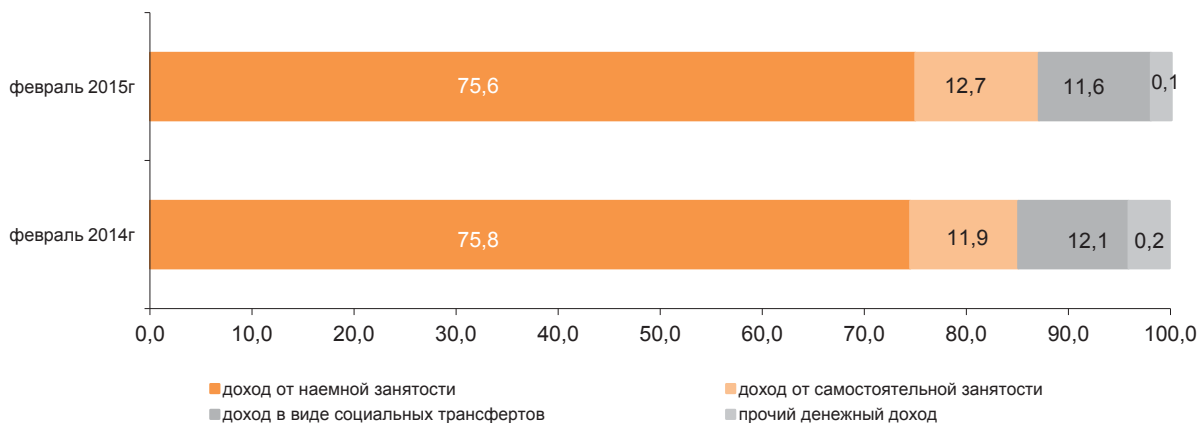

### 3.2 Величина прожиточного минимума

	в среднем за год, тенге
2014г.....	19 068
	за месяц, тенге
Март 2014г.....	18 045
Март 2015г.....	19 016

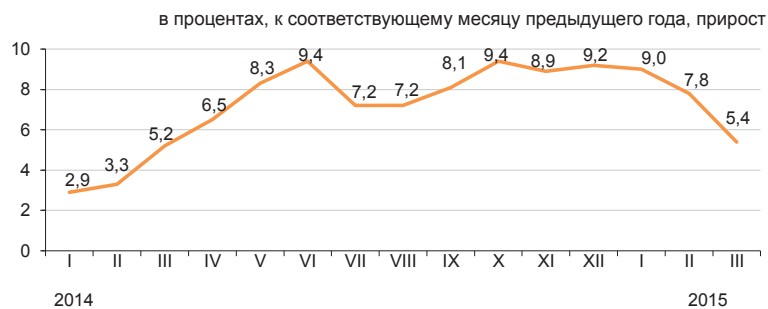

Величина прожиточного минимума в среднем на душу населения, рассчитанная исходя из минимальных норм потребления основных продуктов питания, в марте 2015г. относительно предыдущего месяца снизилась на 0,2%, марта 2014г. – увеличилась на 5,4%.

	Март 2015г., тенге	Март 2015г. к		Структура
		февралю 2015г.	декабрю 2014г.	
Величина прожиточного минимума	19 016	99,8	101,3	100,0
в том числе				
продовольственные товары	11 410	99,8	101,3	60,0
непродовольственные товары и услуги	7 606	99,8	101,3	40,0

#### Структура продовольственной корзины

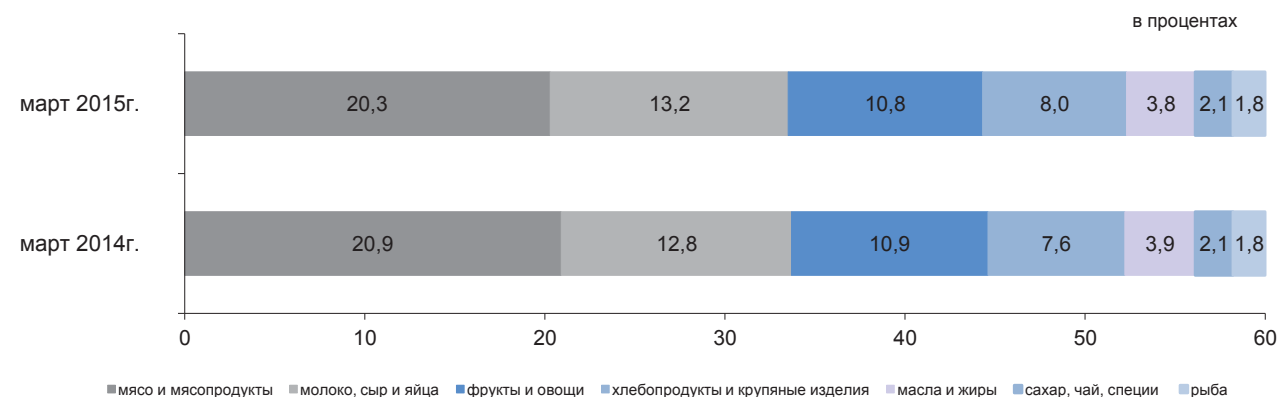

#### По социально-демографическим группам

	Величина прожиточного минимума, тенге			Соотношение с величиной прожиточного минимума, в процентах
	всего	продовольственные товары	непродовольственные товары и платные услуги	
<b>В среднем на душу населения</b>	19 016	11 410	7 606	100,0
дети, до 13 лет	15 082	9 049	6 033	79,3
подростки, 14-17 лет				
юноши	24 051	14 431	9 620	126,5
девочки	18 430	11 058	7 372	96,9
<b>трудоспособное население, старше 18 лет</b>				
мужчины	22 657	13 594	9 063	119,1
женщины	17 994	10 797	7 197	94,6
пенсионеры и пожилые люди	17 841	10 705	7 136	93,8

## 4. Рынок труда и оплата труда

### 4.1 Занятое и безработное население

(по данным КС и МЗСР)

	Уровень безработицы <sup>1)</sup> , в процентах	Уровень молодежной безработицы, в процентах	
		15-24 <sup>2)</sup>	15-28 <sup>3)</sup>
2014г.			
I квартал	5,1	3,9	4,9
II квартал	5,1	3,9	4,6
III квартал	5,0	3,8	4,4
IV квартал	5,0	3,6	4,0
2015г.			
Март <sup>4)</sup>	5,0	-	-

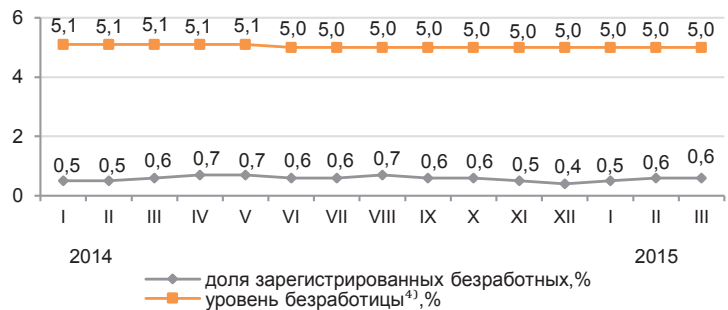

Численность безработных, определяемая по методологии МОТ, в марте 2015г. по оценке составила 460,3 тыс. человек, уровень безработицы - 5%. Официально зарегистрированы в органах занятости в качестве безработных 56,1 тыс. человек (доля зарегистрированных безработных – 0,6%).

в процентах к предыдущему месяцу<sup>4)</sup>

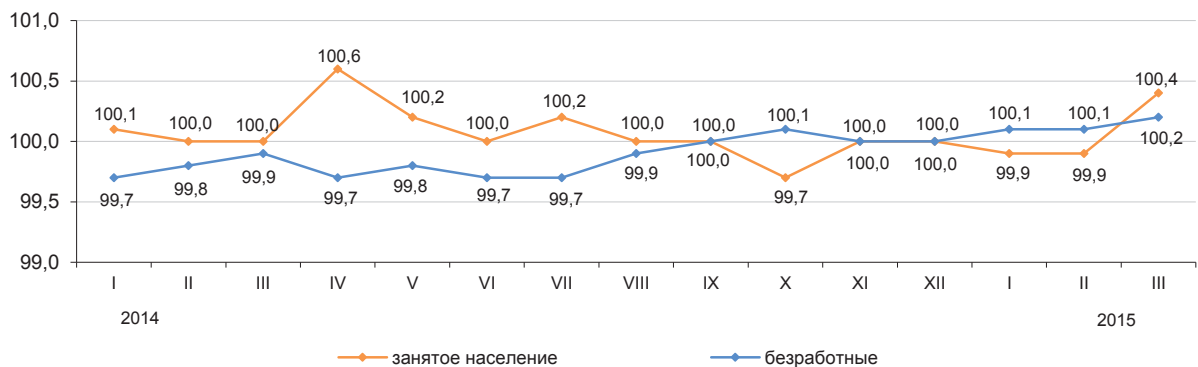

	Март 2015г.	
	тыс. человек	в процентах к февралю 2015г.
Число обратившихся в органы занятости за трудовым посредничеством	22,6	98,0
Число трудоустроенных граждан	11,0	107,1
Направлены на профессиональную подготовку или переподготовку, на повышение квалификации	1,3	2,1 раза
Приняли участие в общественных работах	9,2	106,2

### 4.2 Оплата труда

	тенге
Среднемесячная номинальная заработная плата	
Февраль 2014г.	104 949
Февраль 2015г. <sup>4)</sup>	120 975

Среднемесячная номинальная заработная плата одного работника по оценке в феврале 2015г. составила 120975 тенге

С 1 января 2015г. минимальная заработная плата установлена в размере 21364 тенге.

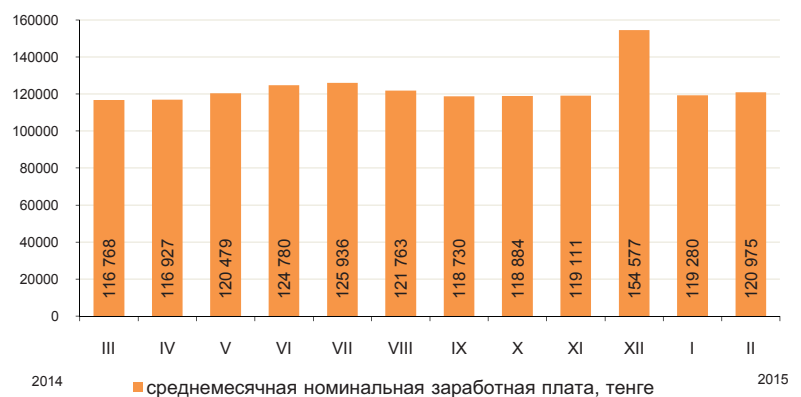

<sup>1)</sup> Данные выборочного обследования занятости населения.

<sup>2)</sup> Согласно стандартам Международной организации труда.

<sup>3)</sup> Согласно Закона РК «О государственной молодежной политике в РК».

<sup>4)</sup> Оценка.

## 5. Цены

### 5.1 Индекс потребительских цен

	на конец периода, в процентах к декабрю предыдущего года
2014г.....	107,4
	в процентах к предыдущему месяцу
Март 2014г.....	101,0
Март 2015г.....	100,1

В марте 2015г. повышение цен отмечено на овощи свежие на 2,5%, фрукты свежие – на 1,6%, масло оливковое – на 1,5%, консервы рыбные неделикатесные, чай – по 1%, их снижение – на сахар на 2,5%, мясо птицы – на 2,2%, яйца – на 2,1%, масло подсолнечное – на 1,6%, рис – на 1,1%.

Прирост цен на фармацевтическую продукцию составил 0,9%, моющие и чистящие средства, газеты и периодические издания – по 0,6%, одежду и обувь, товары личного пользования – по 0,5%. Цены на бензин снизились на 1,6%, дизельное топливо – на 1,7%, сжиженный газ – на 11,4%.

Уровень цен на услуги бань вырос на 1,3%, ресторанов и гостиниц – на 1,2%, здравоохранения – на 0,6%, услуги в области отдыха, развлечений и культуры, дошкольного образования – по 0,4%. Проезд железнодорожным пассажирским транспортом на большие расстояния подешевел на 2,9%, воздушным – подорожал на 5,1%.



	Март 2015г. к				Январь-март 2015г. к январю-марту 2014г.
	февралю 2015г.	декабрю 2014г.	марту 2014г.	декабрю 2010г.	
<b>Товары и услуги</b>	100,1	101,1	105,2	129,4	106,2
Продовольственные товары	100,2	101,6	106,2	130,3	107,4
Непродовольственные товары	100,0	99,4	103,8	120,6	105,4
Платные услуги для населения	100,1	102,2	105,2	137,7	105,6

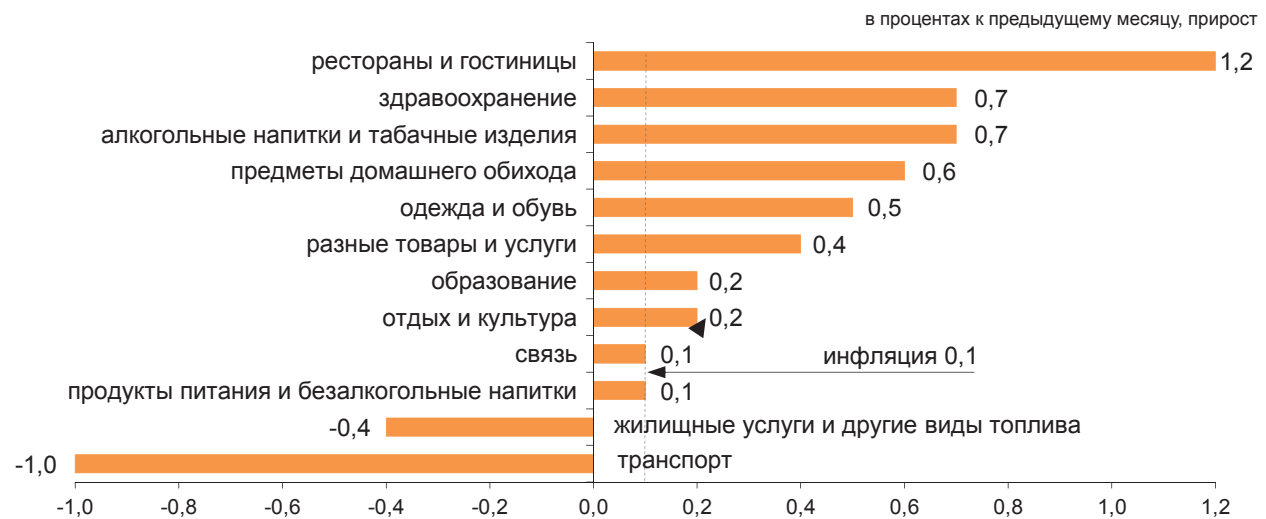

	Март 2015г. к				Январь-март 2015г. к январю-марту 2014г.
	февралю 2015г.	декабрю 2014г.	марту 2014г.	декабрю 2010г.	
<b>Индекс потребительских цен</b>	100,1	101,1	105,2	129,4	106,2
Базовый индекс потребительских цен	100,1	101,2	105,8	130,2	106,6
Индекс цен для групп населения:					
с наименьшими денежными доходами	100,0	101,2	105,8	129,8	106,9
с наибольшими денежными доходами	100,1	101,0	105,2	128,7	106,2

## 5.2 Индекс цен предприятий-производителей

### На промышленную продукцию

	на конец периода, в процентах к декабрю предыдущего года
2014г.....	98,4
	в процентах к предыдущему месяцу
Март 2014г.....	108,1
Март 2015г.....	103,6

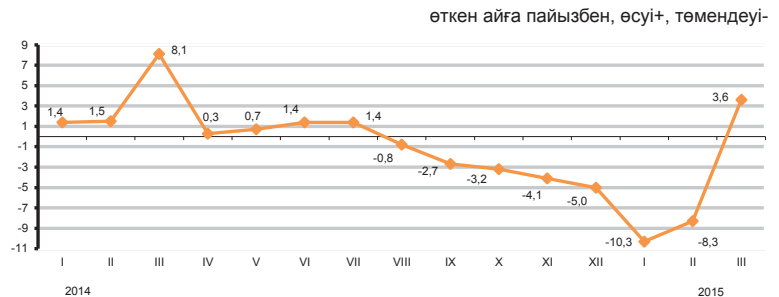

### На приобретенную продукцию производственно-технического назначения

	на конец периода, в процентах к декабрю предыдущего года
2014г.....	110,4
	в процентах к предыдущему месяцу
Март 2014г.....	103,5
Март 2015г.....	96,9

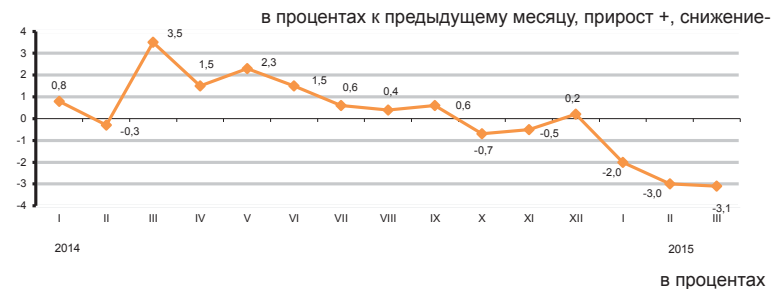

В марте текущего года увеличение цен предприятий-производителей отмечено на нефть на 5,7%, их уменьшение – на мазут на 4%, топливо дизельное – на 2,6%, металлические руды – на 2,5%, уголь – на 1,6%, бензин – на 0,5%.

Цены на свинец стали выше на 15,2%, цинк – на 8,5%, прокат черных металлов – на 3%, медь – на 2,5%, на благородные металлы – ниже на 2,8%, алюминий – на 1,4%.

Крупная гречневая подешевела на 5,6%, мука ржаная – на 4,9%, мясо скота – на 2,5%, мясо птицы – на 2,4%, растительное масло – на 2%, молочные продукты и сахар – по 0,7%, рыба – на 0,6%.

	Март 2015г. к				Январь-март 2015г. к январю-марту 2014г.
	февралю 2015г.	марту 2014г.	декабрю 2014г.	декабрю 2010г.	
<b>Промышленность - всего</b>	103,6	75,3	85,2	102,5	80,1
Произведенная продукция	104,0	72,9	83,6	99,9	78,0
Услуги производственного характера	100,0	106,9	102,6	134,7	107,7
Базовый индекс (без учета изменения цен на нефть и металлы)	102,8	90,4	94,5	119,1	93,7

### По видам экономической деятельности

	пайызбен							
	Март 2015г. к							
	февралю 2015г.		марту 2014г.		декабрю 2014г.		декабрю 2010г.	
	на промышленную продукцию	на приобретенную продукцию	на промышленную продукцию	на приобретенную продукцию	на промышленную продукцию	на приобретенную продукцию	на готовую продукцию	на приобретенные ресурсы
Горнодобывающая промышленность и разработка карьеров	107,2	96,6	62,3	103,7	76,2	98,5	90,6	157,5
Обрабатывающая промышленность	99,5	96,0	98,9	94,8	97,5	89,2	113,6	106,8
Электроснабжение, подача газа, пара и воздушное кондиционирование	99,9	101,3	109,7	109,1	106,5	103,5	156,7	154,4
Водоснабжение; канализационная система, контроль над сбором и распределением отходов	100,1	...	105,2	...	101,3	...	156,6	...

### По видам энергоресурсов

	Март 2015г. к				Январь-март 2015г. к январю-марту 2014г.
	февралю 2015г.	марту 2014г.	декабрю 2014г.	декабрю 2010г.	
<b>Энергоресурсы, всего</b>	106,5	63,7	77,4	95,6	68,7
Сырьевые энергоресурсы	108,8	58,9	73,3	89,3	63,7
Нефтепродукты	96,3	86,5	90,0	115,8	92,5
Электроэнергия	99,8	109,4	109,6	164,9	109,9

### 5.3 Индексы цен в сельском и лесном хозяйстве

#### На продукцию сельского хозяйства

на конец периода, в процентах к декабрю предыдущего года	
2014г.....	113,3
в процентах к предыдущему месяцу	
Март 2014г.....	101,6
Март 2015г.....	99,7

В марте 2015г. по сравнению с предыдущим месяцем цены на пшеницу снизились на 0,1%, а на овес повысились на 0,9%, гречиху - на 0,6%, ячмень - на 0,5%.

Овощная продукция подорожала на 0,5%. Цены на капусту выросли на 0,6%, лук - на 0,1%, а на свеклу столовую снизились на 0,4%. Картофель подешевел на 0,4%, семена подсолнечника - на 0,3%.

Мясо птиц подешевело на 3,4%, свиной - на 2,6%, а мясо скота крупного рогатого и овец подорожало по 0,5%, лошадей - на 0,1%. Цены на молоко сырое снизились на 1,4%, яйца - на 1,1%.



	Март 2015г. к				Январь-март 2015г. к январю-марту 2014г.
	февралю 2015г.	декабрю 2014г.	марту 2014г.	декабрю 2010г.	
<b>Продукция сельского хозяйства</b>	99,7	100,2	112,3	127,1	113,7
Продукция растениеводства	100,0	101,2	120,2	122,4	121,9
Продукция животноводства	99,2	98,9	101,1	125,8	102,1
Продукция и услуги лесного хозяйства	...	100,6	101,7	112,8	...

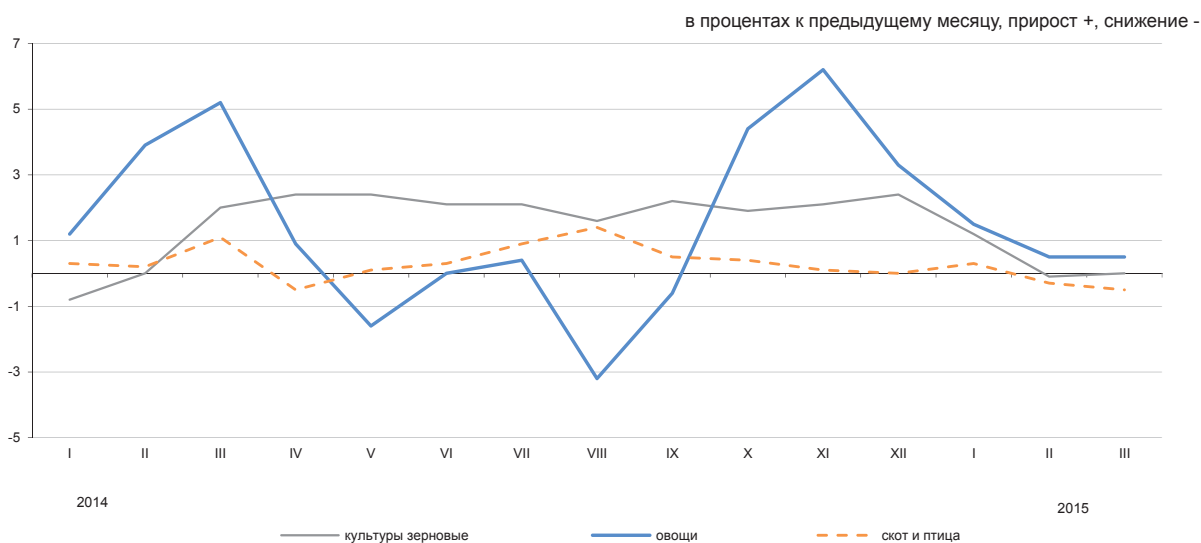

#### По видам продукции сельского хозяйства

	Март 2015г. к				Январь-март 2015г. к январю-марту 2014г.
	февралю 2015г.	декабрю 2014г.	марту 2014г.	декабрю 2010г.	
Пшеница	99,9	101,2	124,2	119,5	126,3
Ячмень	100,5	101,1	111,1	138,1	111,6
Овес	100,9	100,5	101,2	121,2	99,9
Гречиха	100,6	101,2	105,8	55,8	102,6
Картофель	99,6	100,9	115,3	105,2	118,7
Скот крупный рогатый	100,5	100,0	101,7	136,8	102,2
Лошади	100,1	100,4	102,9	136,8	103,2
Овцы	100,5	101,7	103,7	167,8	103,7
Свины	97,4	98,6	104,0	113,5	106,2
Птица	96,6	96,6	104,2	109,2	108,6
Молоко сырое	98,6	99,2	103,3	132,9	105,7
Яйца	98,9	95,5	88,4	83,2	85,7

## 5.4 Индекс цен в строительстве

	на конец периода, в процентах к декабрю предыдущего года
2014г.....	104,4
	в процентах к предыдущему месяцу
Март 2014г.....	100,6
Март 2015г.....	100,1

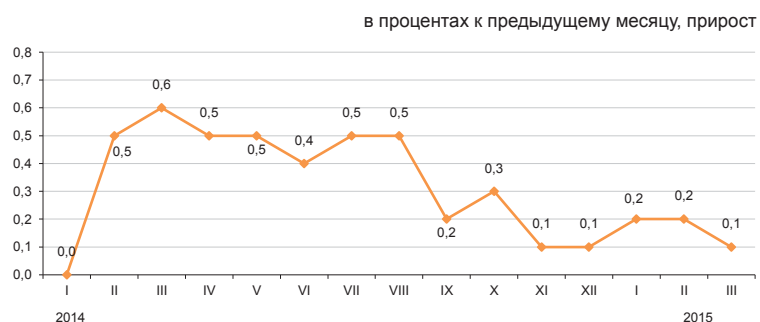

В марте текущего года по сравнению с предыдущим месяцем цены приобретения строительными организациями песка природного повысились на 1,6%, гравия и щебня – по 1%, битума и стальных конструкций сборных – по 0,2%, красок и эмалей – на 0,1%.

Сталь листовая стала дешевле на 1,2%, растворы строительные – на 1%, цемент, известь и гипс – на 0,7%.

	Март 2015г. к				Январь-март 2015г. к январю- марту 2014г
	февралю 2015г.	декабрю 2014г.	марту 2014г.	декабрю 2010г.	
Строительство	100,1	100,5	103,8	119,5	104,2
Строительно-монтажные работы	100,0	100,1	103,6	120,5	104,3
Машины и оборудование	100,0	100,8	103,9	116,6	104,0
Прочие работы и затраты	101,5	102,3	105,3	120,1	104,4

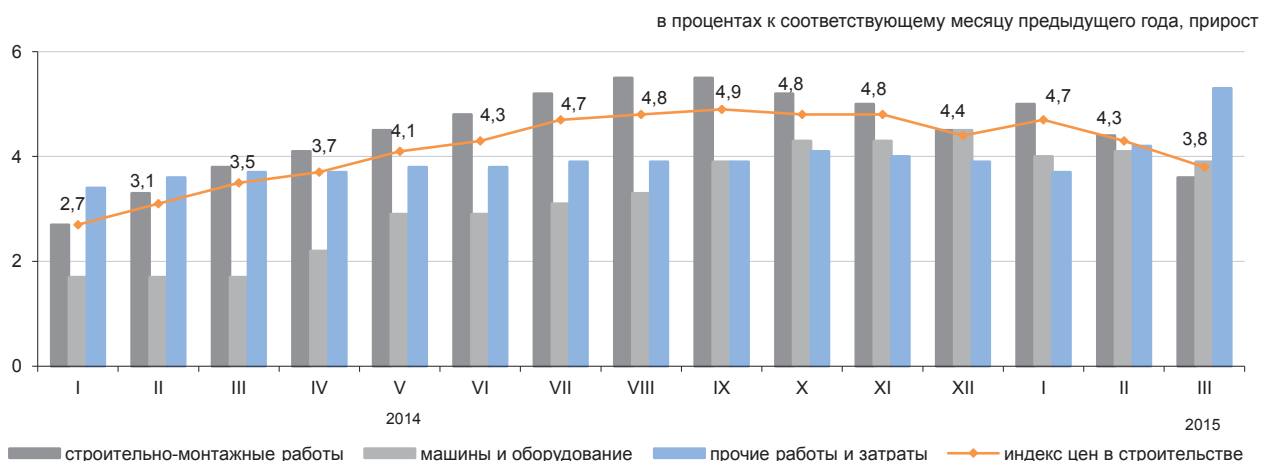

## Индекс цен на приобретенные строительные материалы

в процентах

	Март 2015г. к				Январь-март 2015г. к январю-марту 2014г.
	февралю 2015г.	декабрю 2014г.	марту 2014г.	декабрю 2010г.	
<b>Продукция горнодобывающей промышленности</b>					
Древесина и изделия из древесины	101,3	101,7	102,2	112,7	101,3
Краски, лаки и покрытия аналогичные	100,0	99,8	100,0	104,9	100,4
Плитки и плиты керамические	100,1	99,9	99,8	108,3	100,0
Портландцемент	100,0	100,3	101,2	106,7	100,5
Изделия из бетона для строительных целей	99,1	97,2	96,0	105,0	97,1
Бетоны и растворы	99,9	99,9	100,5	106,3	100,9
Металлы черные основные	99,8	100,3	100,2	111,1	100,8
Металлоконструкции строительные сборные	99,1	97,8	99,4	100,0	101,5
	100,2	103,8	104,3	111,6	103,0

### 5.5 Цены на рынке жилья

#### Изменение цен продажи нового жилья

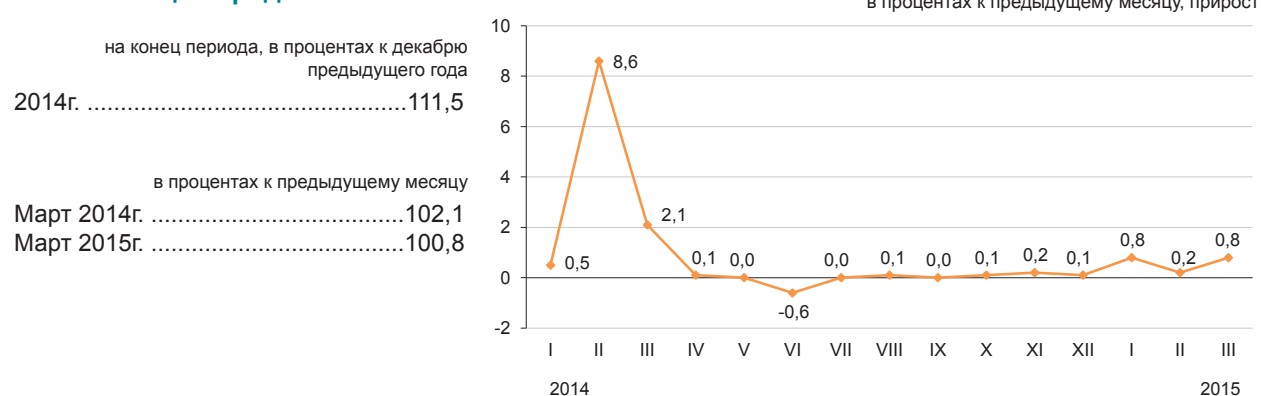

#### Изменение цен перепродажи благоустроенного жилья

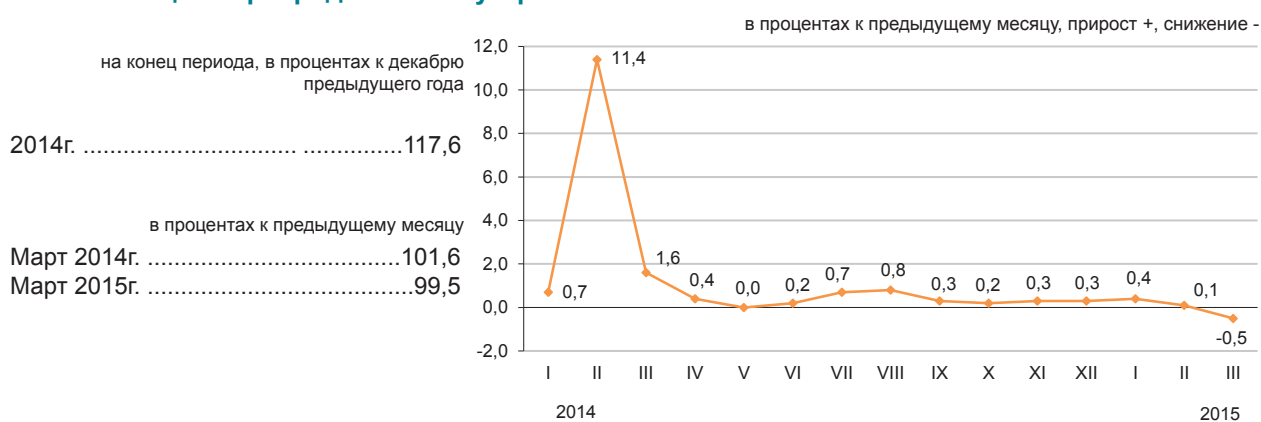

#### Изменение арендной платы за благоустроенное жилье

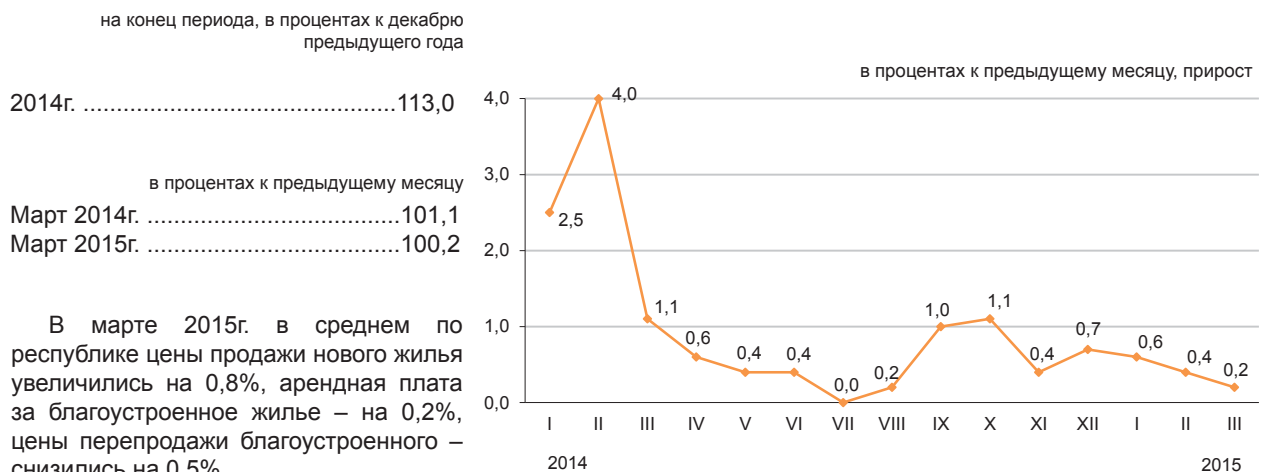

в процентах, прирост +, снижение -

	Цена за 1 кв.м, тенге	Март 2015г. к				Январь-март 2015г. к январю-марту 2014г. февралю 2014г.
		февралю 2015г.	декабрю 2014г.	марту 2014г.	декабрю 2010г.	
Продажа нового жилья	225 441*	0,8	1,8	1,8	49,3	5,4
Перепродажа благоустроенного жилья	174 184	-0,5	0,1	3,3	63,2	8,4
Арендная плата за благоустроенное жилье	1 253	0,2	1,3	6,1	49,8	8,0

\* Цена за один квадратный метр общей площади квартир с черновой, чистой отделкой.

## 5.6 Индекс цен оптовых продаж

	на конец периода, в процентах к декабрю предыдущего года
2014г. ....	109,2
	в процентах к предыдущему месяцу
Март 2014г. ....	100,9
Март 2015г. ....	99,4

В марте текущего года по сравнению с февралем уменьшение цен оптовых продаж отмечено на пропан и бутан сжиженные на 13,6%, черные металлы – на 6%, бензин – на 4,3%, мазут – на 2%, топливо дизельное – на 1,8%. Из продовольственных товаров картофель подешевел на 9,7%, сахар – на 2,4%, мясо птицы – на 1,7%, масло сливочное – на 1,1%, колбасные изделия – на 1%, масло подсолнечное – на 0,7%, сигареты подорожали на 1,9%, макаронные изделия – на 1,3%, моющие средства – на 0,9%, яйца – на 0,7%, фармацевтическая продукция – на 0,5%.

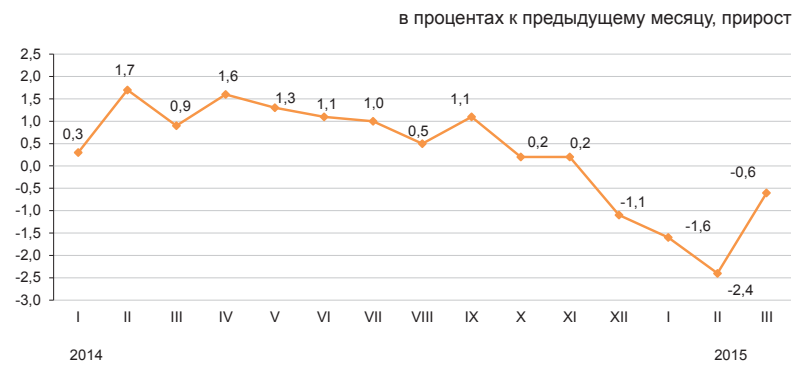

	Март 2015г. к				Январь-март 2015г. к январю- марту 2014г.
	февралю 2015г.	марту 2014г.	декабрю 2014г.	декабрю 2010г.	
<b>Товары и продукция - всего</b>	99,4	101,2	95,4	120,8	103,6
Потребительские товары	100,0	107,2	100,0	125,1	109,1
Продукция промежуточного потребления	98,2	93,9	88,7	116,4	97,4
Средства производства	100,6	99,8	98,9	108,0	102,1

### Товары классифицированные по конечному назначению

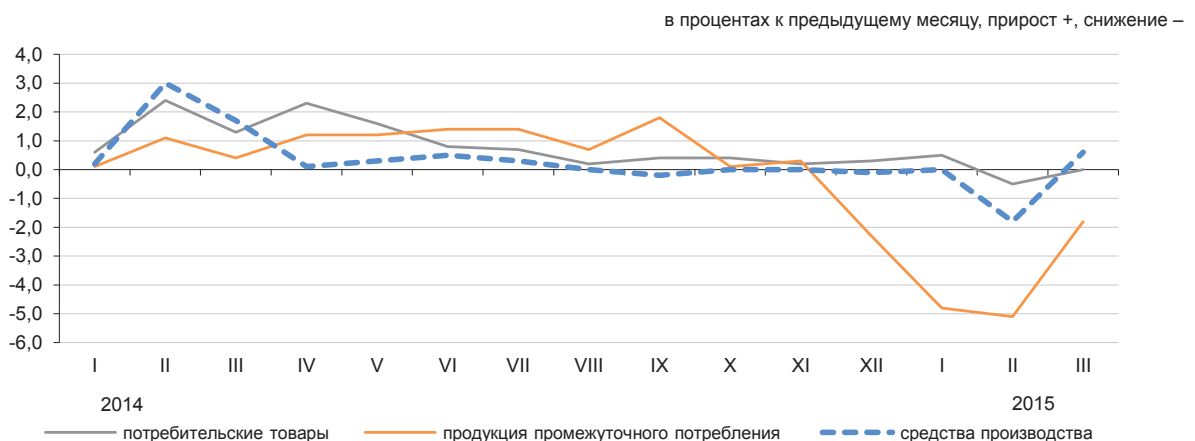

### По основным группам

	Март 2015г. к				Январь-март 2015г. к январю-марту 2014г.
	февралю 2015г.	марту 2014г.	декабрю 2014г.	декабрю 2010г.	
<b>Фрукты и овощи свежие</b>	96,4	106,9	101,4	115,6	113,0
Мясо и мясные продукты	98,6	109,5	98,8	135,8	111,3
Продукты молочные, яйца, масла и жиры	99,6	106,0	99,4	122,1	107,4
Сахар, шоколад, изделия кондитерские	99,1	105,5	94,2	111,8	110,3
Мука и крупы	99,9	113,8	99,9	128,3	115,5
Кофе, чай, какао и пряности	100,0	108,2	101,1	119,1	109,7
Детали и принадлежности для автомобилей	99,5	101,8	99,4	117,1	103,2
Посуда и средства чистящие	100,6	106,2	101,2	124,2	107,9
Товары и препараты фармацевтические и медицинские	100,4	112,9	101,6	138,1	114,7
Топливо твердое, жидкое, газообразное	97,6	88,1	82,9	112,0	92,6
Товары химические	99,0	99,5	98,8	118,2	100,5
Шины	99,0	90,1	94,5	110,2	93,4

## 5.7 Индексы тарифов на услуги транспорта, почтовые, курьерские и связи для юридических лиц

### На услуги грузового транспорта

на конец периода, в процентах к декабрю предыдущего года

в процентах

2014г.....	113,6
Март 2014г.....	102,6
Март 2015г.....	100,1

в процентах к предыдущему месяцу

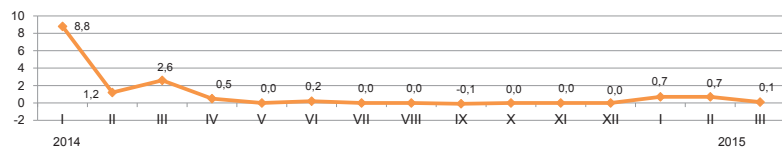

### По видам грузового транспорта

в процентах

В марте 2015г. по сравнению с предыдущим месяцем тарифы на услуги трубопроводного транспорта повысились на 0,1%.

Услуги автомобильного транспорта подешевели на 0,2%.

Тарифы на грузоперевозки железнодорожным, воздушным и внутренним водным видами транспорта не изменились.

	Март 2015г. к				Январь-март 2015г. к январю-марту 2014г.
	февралю 2015г.	декабрю 2014г.	марту 2014г.	декабрю 2010г.	
<b>Грузовой транспорт</b>					
Автомобильный	99,8	99,7	100,9	113,3	101,7
Железнодорожный	100,0	101,3	101,3	151,9	101,2
Воздушный	100,0	100,0	100,0	104,4	100,0
Трубопроводный	100,1	102,0	103,2	168,9	107,2
Внутренний водный	100,0	100,0	103,1	124,0	103,1

### На услуги почтовые и курьерские

на конец периода, в процентах к декабрю предыдущего года

в процентах к предыдущему месяцу, прирост +, снижение -

2014г.....	115,9
Март 2014г.....	100,5
Март 2015г.....	100,3

в процентах к предыдущему месяцу

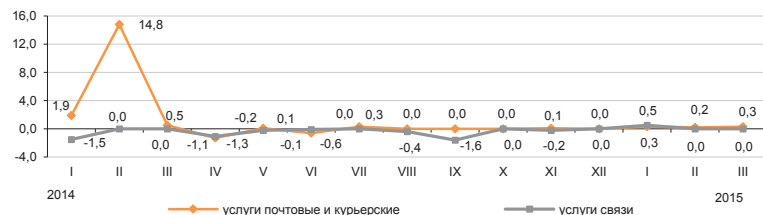

### На услуги связи

на конец периода, в процентах к декабрю предыдущего года

2014г.....	95,0
Март 2014г.....	100,0
Март 2015г.....	100,0

в процентах к предыдущему месяцу

### По видам услуг почтовых, курьерских и связи

в процентах

	Март 2015г. к				Январь-март 2015г. к январю-марту 2014г.
	февралю 2015г.	декабрю 2014г.	марту 2014г.	декабрю 2010г.	
Услуги почтовые и курьерские	100,3	100,8	99,3	122,0	103,9
Услуги почтовые	100,0	100,0	97,7	161,5	106,3
Услуги курьерские	100,5	101,5	100,8	98,4	101,6
Услуги связи	100,0	100,5	97,0	77,8	97,0
Местная телефонная связь	100,0	100,0	100,1	97,6	100,1
Междугородная телефонная связь	100,0	100,0	100,1	96,4	100,1
Услуги по предоставлению доступа к Интернет по проводным сетям	100,0	100,0	95,8	56,3	95,8
Услуги мобильной связи	100,0	102,9	97,5	92,8	97,6
Услуги по предоставлению доступа к Интернет по беспроводным сетям	100,0	100,1	99,9	81,4	99,9
Услуги телекоммуникационные прочие	100,0	100,0	95,2	84,8	95,2

## 5.8 Индексы цен внешней торговли

### Экспортные поставки

на конец периода, в процентах к декабрю предыдущего года	
2014г.....	92,3
в процентах к предыдущему месяцу	
Февраль 2014г.....	99,5
Февраль 2015г.....	96,7

в процентах к предыдущему месяцу, прирост +, снижение –

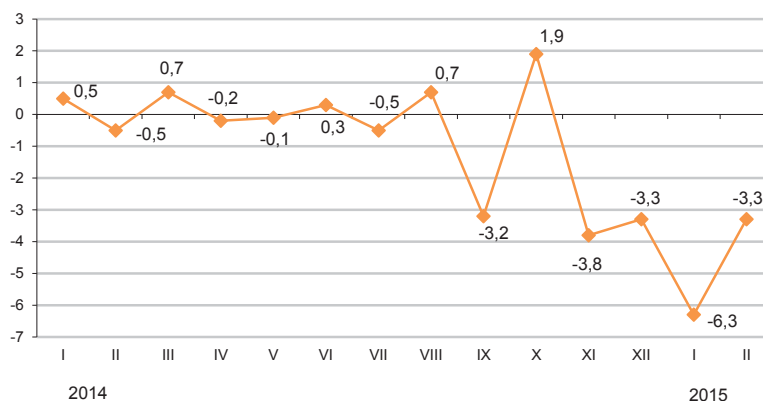

### Импортные поступления

на конец периода, в процентах к декабрю предыдущего года	
2014г.....	104,8
в процентах к предыдущему месяцу	
Февраль 2014г.....	101,6
Февраль 2015г.....	99,5

в процентах к предыдущему месяцу, снижение –

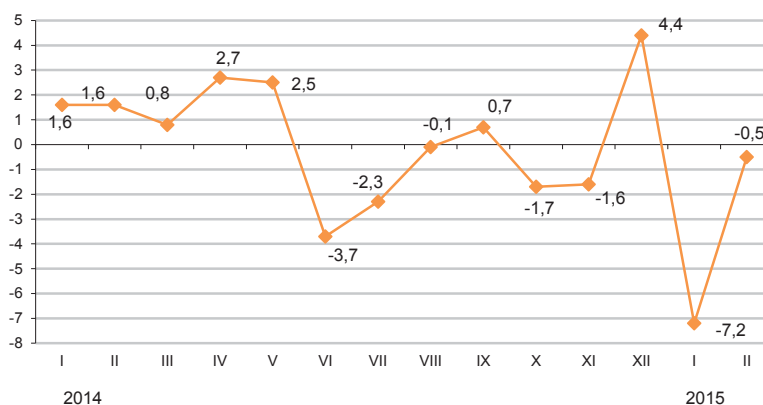

В феврале текущего года снижение цен экспортных поставок отмечено на свинец на 7,8%, уголь - на 6,1%, нефть - на 4%, цинк - на 3,6%, ферросплавы - на 1,6%, их повышение на пшеницу на 11,1%. Из импортируемой продукции мясо птицы подешевело на 12,9%, чай - на 9,9%, растительное масло - на 5,6%, сахар - на 2,5%, обувь - на 0,5%, лекарственные средства подорожали на 3,4%, бумага - на 2,9%, кофе - на 1,4%.

в процентах

	Февраль 2015г. к				Январь-февраль 2015г. к январю- февралю 2014г.
	январю 2015г.	февралю 2014г.	декабрю 2014г.	декабрю 2010г.	
Экспорт - всего	96,7	83,7	90,6	107,4	84,9
Сырье	96,2	77,2	87,0	113,6	78,8
Полуфабрикаты	97,5	92,1	95,8	85,4	91,0
Готовые товары	93,0	79,9	88,0	63,4	81,9
Импорт - всего	99,5	93,8	92,4	98,5	94,8
Сырье	94,8	79,1	83,2	75,2	78,8
Полуфабрикаты	99,8	106,5	93,0	106,9	106,0
Готовые товары	100,0	92,8	93,4	96,3	94,2

### По группам продукции

в процентах

	Экспортные поставки				Импортные поступления			
	февраль 2015г. к				февраль 2015г. к			
	январю 2015г.	февралю 2014г.	декабрю 2014г.	декабрю 2010г.	январю 2015г.	февралю 2014г.	декабрю 2014г.	декабрю 2010г.
Молочная продукция, яйца птиц	77,6	86,6	77,6	106,4	95,2	59,1	83,4	62,9
Зерновые культуры	109,0	116,9	123,4	71,7	95,75	85,9	91,8	56,5
Сахар и кондитерские изделия из сахара	104,1	71,8	94,0	71,9	96,9	85,3	96,2	89,0
Алкогольные и безалкогольные напитки	99,1	96,0	96,9	67,3	93,0	92,3	86,7	75,7
Минеральные продукты	95,7	74,6	85,0	108,0	92,7	76,4	75,1	69,0
Черные и цветные металлы	96,2	87,1	92,7	83,0	100,4	112,1	95,8	130,8
Продукция химической промышленности	100,4	132,3	110,8	125,6	102,3	67,0	93,5	69,3
Пластмассы и изделия из них	92,1	91,0	89,8	89,7	97,2	75,9	86,5	72,7
Текстиль и текстильные изделия	95,2	79,6	87,0	114,5	94,5	98,2	92,2	103,9

### 5.9 Индекс цен на аренду коммерческой недвижимости

на конец периода,  
в процентах к декабрю предыдущего года

2014г..... 103,3

в процентах к предыдущему месяцу

Март 2014г..... 100,2

Март 2015г. ... 100,3

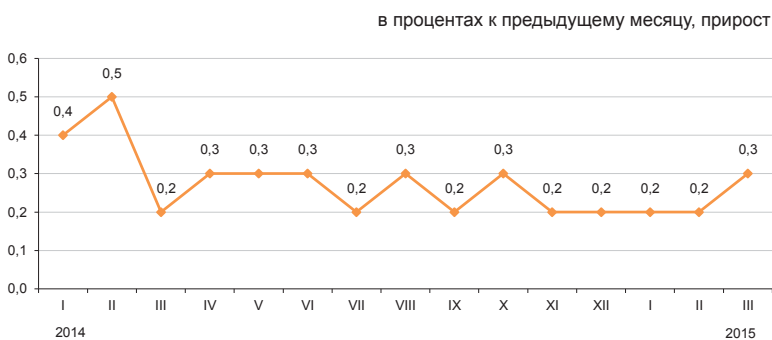

В марте 2015г. по сравнению с предыдущим месяцем цены на аренду помещений под банковские филиалы повысились на 2%, фитнес клубов и тренажерных залов – на 1,9%, промышленных баз – на 1,3%, магазинов – на 0,7%. Аренда производственных цехов стала дешевле на 0,7%, киосков – на 0,1%.

	Март 2015г. к				Январь-март 2015г. к январю-марту 2014г.
	февралю 2015г.	марту 2014г.	декабрю 2014г.	декабрю 2010г.	
<b>Аренда коммерческой недвижимости</b>	100,3	103,0	100,8	114,3	103,0
Помещения административно-офисного назначения	100,3	102,5	101,1	110,9	102,5
Торговые помещения	100,3	102,9	100,4	116,2	102,9
Рестораны и пункты общественного питания	100,3	103,6	100,7	109,7	104,1
Пункты бытового обслуживания, сервиса	100,5	103,3	101,0	125,0	103,0
Складские помещения	100,1	102,9	101,0	114,4	103,0
Производственные помещения	100,7	103,1	101,2	119,3	103,1
Паркинги	101,0	106,2	101,3	105,9	105,5
Прочие типы коммерческой недвижимости	101,1	107,4	101,9	110,4	106,6

в процентах к соответствующему месяцу предыдущего года, прирост

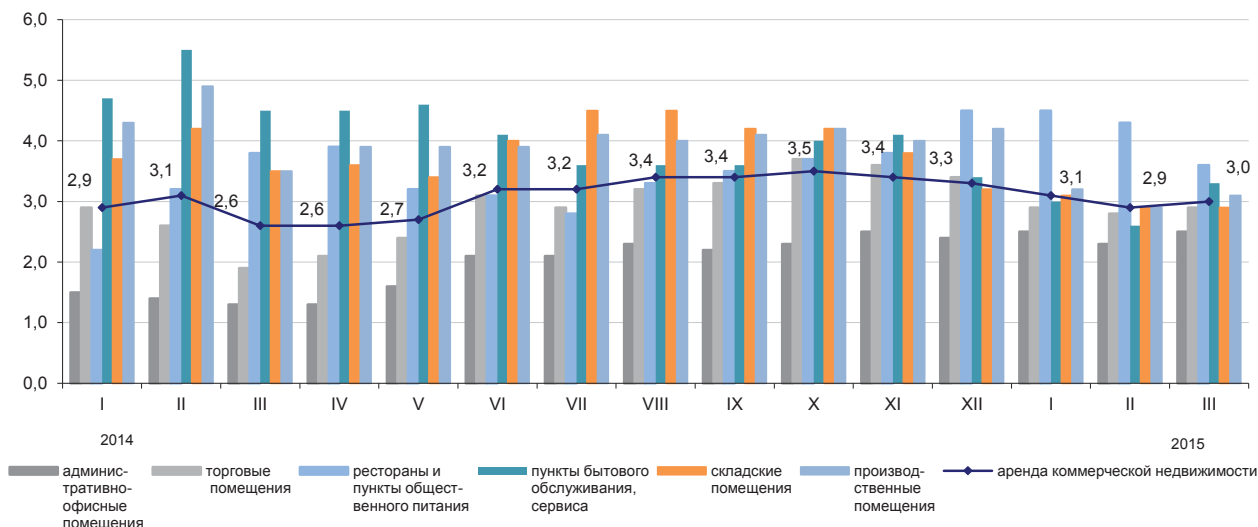

## 6. Национальная экономика

### 6.1 Краткосрочный экономический индикатор

в процентах к соответствующему месяцу предыдущего года

	2014	2015
Январь	103,3	101,1
Февраль	102,3	102,7
Март	102,0	102,2
Апрель	103,0	
Май	103,1	
Июнь	101,4	
Июль	103,1	
Август	103,5	
Сентябрь	101,6	
Октябрь	99,9	
Ноябрь	105,4	
Декабрь	105,0	

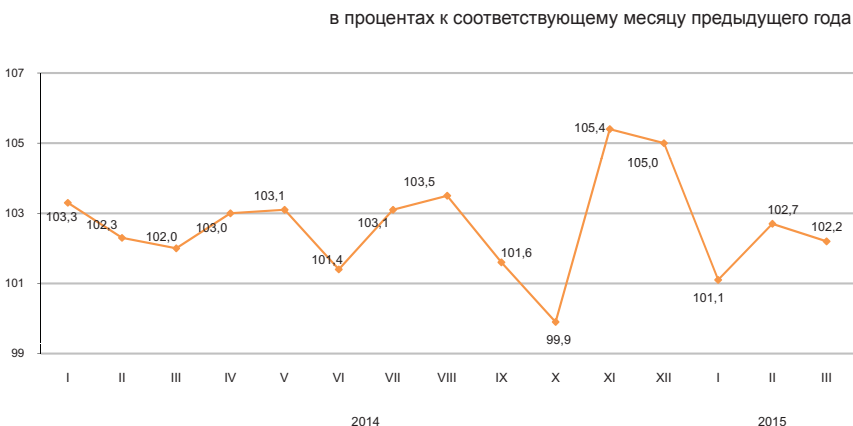

в процентах к соответствующему периоду предыдущего года

	2014	2015
Январь	103,3	101,1
Январь-февраль	102,8	101,9
Январь-март	102,5	102,0
Январь-апрель	102,7	
Январь-май	102,8	
Январь-июнь	102,5	
Январь-июль	102,7	
Январь-август	102,8	
Январь-сентябрь	102,6	
Январь-октябрь	102,3	
Январь-ноябрь	102,6	
Январь-декабрь	102,8	

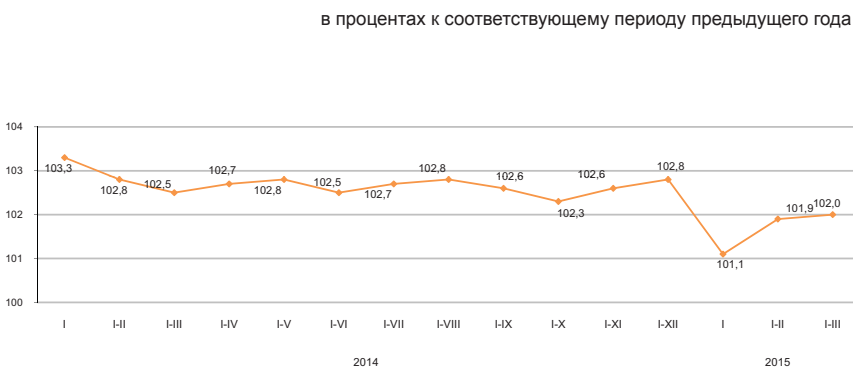

Краткосрочный экономический индикатор – показатель, характеризующий тенденции развития экономики. Его расчет осуществляется для обеспечения оперативности и базируется на изменении индексов выпуска по базовым отраслям: сельское хозяйство, промышленность, строительство, торговля, транспорт и связь. Доля указанных отраслей в объеме ВВП составляет 67-68%.

## 6.2 Валовой внутренний продукт

ИФО, в процентах к соответствующему периоду предыдущего года

Январь-декабрь 2004г.	109,6
Январь-декабрь 2005г.	109,7
Январь-декабрь 2006г.	110,7
Январь-декабрь 2007г.	108,9
Январь-декабрь 2008г.	103,3
Январь-декабрь 2009г.	101,2
Январь-декабрь 2010г.	107,3
Январь-декабрь 2011г.	107,5
Январь-декабрь 2012г.	105,0
Январь-декабрь 2013г.	106,0
Январь-декабрь 2014г.*	104,3

январь-декабрь в процентах к соответствующему периоду предыдущего года

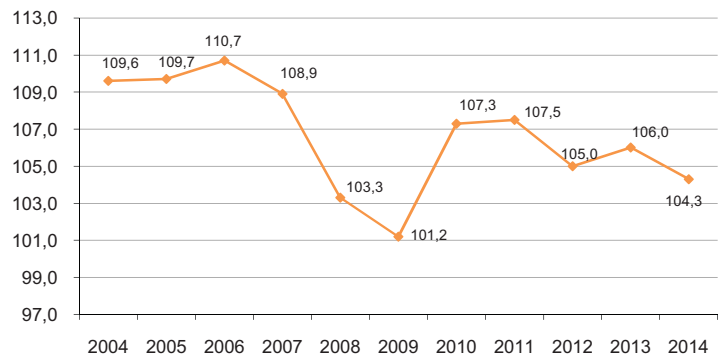

### Производство товаров и услуг

В структуре ВВП за январь-декабрь 2014г. по оперативным данным производство товаров составило 37,8%, производство услуг 55,6%. Основную долю в производстве ВВП занимает промышленность 27,6%, оптовая и розничная торговля; ремонт автомобилей и мотоциклов – 16,5%.

в процентах к соответствующему периоду предыдущего года

	Январь-декабрь 2014г.*		
	ВДС, млн. тенге	индекс физического объема	дефлятор
Производство товаров	14 412 581,3	101,0	103,8
Производство услуг	21 091 718,1	106,0	104,0

### ВВП по видам экономической деятельности

в процентах к соответствующему периоду предыдущего года

	ВДС, млн. тенге	Индекс физического объема	Дефлятор	Структура ВВП, в процентах к итогу
				январь-декабрь 2014г.*
Валовой внутренний продукт	38 033 064,4	104,3	103,4	100,0
Сельское, лесное и рыбное хозяйство	1 635 765,0	100,8	100,1	4,3
Промышленность	10 517 826,7	100,3	105,0	27,6
Строительство	2 258 989,6	104,1	101,2	5,9
Оптовая и розничная торговля; ремонт автомобилей и мотоциклов	6 267 156,6	109,0	106,2	16,5
Транспорт и складирование	2 942 162,8	107,0	100,5	7,7
Услуги по проживанию и питанию	368 973,9	104,7	113,3	1,0
Информация и связь	804 190,4	108,5	78,3	2,1
Финансовая и страховая деятельность	1 198 764,1	104,2	116,6	3,2
Операции с недвижимым имуществом	3 124 224,9	103,7	99,8	8,2
Профессиональная, научная и техническая деятельность	1 705 115,6	102,9	108,3	4,5
Деятельность в области административного и вспомогательного обслуживания	754 916,6	105,8	112,0	2,0
Государственное управление и оборона; обязательное социальное обеспечение	763 980,6	100,0	107,4	2,0
Образование	1 123 504,0	102,3	106,6	3,0
Здравоохранение и социальные услуги	645 906,7	102,1	109,6	1,7
Искусство, развлечения и отдых	289 789,0	110,0	108,3	0,8
Предоставление прочих видов услуг	1 090 816,9	107,3	104,5	2,9
Деятельность домашних хозяйств, нанимающих домашнюю прислугу и производящих товары и услуги для собственного потребления	12 216,0	100,0	80,0	0,03
Валовая добавленная стоимость	35 504 299,4	103,9	103,9	93,4
Налоги на продукты	2 528 765,0	109,6	96,5	6,6

\* По оперативным данным.

### 6.3 Платежный баланс

#### Сальдо по счету текущих операций платежного баланса

млн. долларов США  
 IV квартал 2013г. .... 45,5  
 IV квартал 2014г. .... -801,1

За IV квартал 2014г. сложилось отрицательное сальдо по счету текущих операций платежного баланса в сумме -801,1 млн. долларов США (в IV квартале 2013г. результат был положительным и составил 45,5 млн. долларов США).



стандартное представление, млн. долларов США

	2013				2014			
	I квартал	II квартал	III квартал	IV квартал	I квартал	II квартал	III квартал	IV квартал
Счет текущих операций	2 158,0	1 032,6	-2 309,5	45,5	6 437,8	451,0	-1 444,2	-801,1
Счет операций с капиталом	-8,6	2,7	-0,6	0,1	16,0	2,9	2,2	10,1
Финансовый счет	1 272,5	-1 894,2	-2 384,4	288,015	3 472,1	-2 136,8	-2 484,7	-2 293,0
Чистые ошибки и пропуски	-876,9	-2 929,6	-74,4	242,489	-2 981,7	-2 590,6	-1 042,7	-1 502,0

#### Финансовый счет

В IV квартале 2014г. сальдо по операциям с прямыми инвестициями составило 2145,7 млн. долларов (-1722,5 млн. долларов в IV квартале 2013г.). За отчетный период чистое приобретение финансовых активов составило 1923,7 млн. долларов, а чистое принятие обязательства составило -222,1 млн. долларов.

В IV квартале 2014г. результат операций с портфельными инвестициями составил -5697,2 млн. долларов (3548,8 млн. долларов в IV квартале 2013г.).

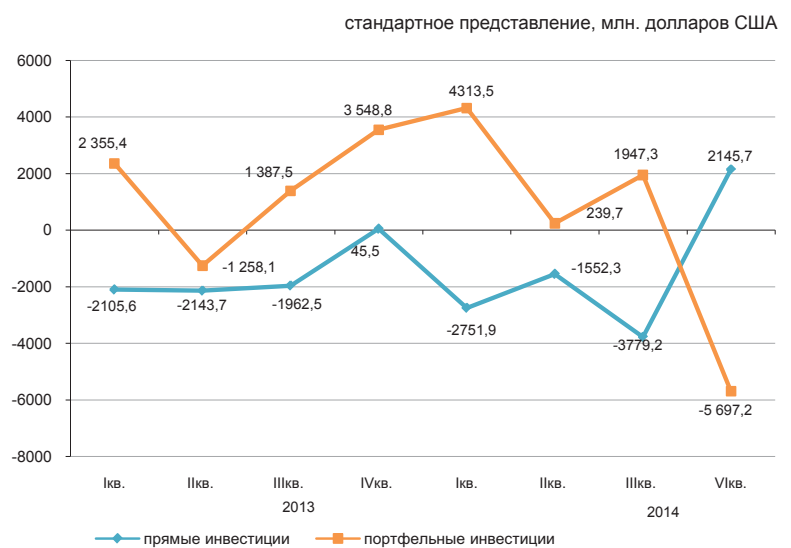

## 6.4 Индексы производительности труда

Январь- март 2013г. ....	103,8
Январь-июнь 2013г. ....	103,9
Январь-сентябрь 2013г. ....	104,5
2013г. ....	104,9
Январь-март 2014г. ....	102,4
Январь-июнь 2014г. ....	102,6
Январь-сентябрь 2014г. ....	103,4

Индекс производительности труда в целом по экономике за январь-сентябрь 2014г. к соответствующему периоду предыдущего года составил 103,4%.



### Производительность труда

	Производительность труда, тыс. тенге/чел			Индекс производительности труда, в процентах к соответствующему периоду		
	январь-март	январь-июнь	январь-сентябрь	январь-март	январь-июнь	январь-сентябрь
В целом по экономике	818,6	1 691,2	2 784,8	102,4	102,6	103,4
Производство товаров	823,5	1 678,6	2 824,2	104,1	104,4	105,1
Сельское, лесное и рыбное хозяйство	76,4	183,1	572,8	110,9	109,8	109,1
Промышленность	2 488,0	4 873,8	7 532,9	100,9	101,6	102,1
Горнодобывающая промышленность и разработка карьеров	5 919,1	11 475,2	17 704,6	96,5	97,6	99,1
Обрабатывающая промышленность	1 556,4	3 164,3	5 057,4	99,1	101,1	102,4
Электроснабжение, подача газа, пара и воздушное кондиционирование	1 228,5	2 103,7	2 928,7	114,5	111,5	110,1
Водоснабжение; канализационная система, контроль над сбором и распределением отходов	322,4	612,8	943,1	101,5	95,6	92,4
Строительство	418,1	1 218,4	2 169,4	104,5	105,1	102,8
Производство услуг	815,1	1 700,4	2 756,2	101,2	101,1	101,1
Оптовая и розничная торговля; ремонт автомобилей и мотоциклов	831,4	1 956,0	3 404,3	110,7	107,9	108,0
Транспорт и складирование	934,1	1 935,0	3 154,7	96,2	96,4	98,3
Услуги по проживанию и питанию	475,6	811,5	1 361,6	81,3	82,0	84,5
Информация и связь	1 228,1	2 817,1	4 656,4	111,2	110,2	109,7
Финансовая и страховая деятельность	1 505,3	2 945,3	4 734,4	97,9	96,3	92,7
Операции с недвижимым имуществом	6 041,7	12 263,8	17 569,7	99,3	102,0	101,4
Профессиональная, научная и техническая деятельность	2 284,2	3 860,1	5 524,4	96,3	96,4	95,2
Деятельность в области административного и вспомогательного обслуживания	836,3	1 566,5	2 376,7	90,2	91,2	90,7
Государственное управление и оборона; обязательное социальное обеспечение	424,4	904,0	1 358,1	96,2	100,0	98,3
Образование	301,0	582,4	891,1	99,5	100,2	100,2
Здравоохранение и социальные услуги	368,6	758,5	1 254,4	102,8	101,7	98,9
Искусство, развлечения и отдых	470,6	1 084,7	1 706,9	109,7	101,7	109,1
Предоставление прочих видов услуг	225,6	665,0	1 650,2	94,9	98,1	94,3
Деятельность домашних хозяйств, нанимающих домашнюю прислугу и производящих товары и услуги для собственного потребления	260,8	580,6	843,1	102,0	104,1	103,6

## 6.5 Инвестиции в основной капитал

в процентах к соответствующему периоду предыдущего года

Январь-март 2014г. .... 101,9  
 Январь-декабрь 2014г. .... 103,9  
 Январь-март 2015г. .... 102,9

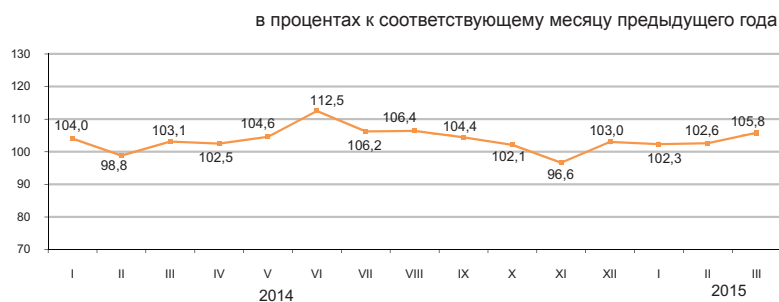

### По источникам финансирования

Преобладающими источниками инвестиций в январе-марте 2015г. остаются собственные средства хозяйствующих субъектов, объем которых составил 644,6 млрд. тенге.

	Январь-март 2015г.	
	млн. тенге	удельный вес, в процентах
Инвестиции в основной капитал	969 868	100,0
в том числе за счет средств:		
государственного бюджета	80 619	8,3
собственных	644 579	66,5
кредитов банков	49 626	5,1
из них:	286	0,1
кредитов иностранных банков	545	0,1
других заемных	195 044	20,1
из них:		
заемных средств нерезидентов	165 391	17,1

### По технологической структуре

В январе-марте 2015г. по сравнению с соответствующим периодом 2014г. наблюдается увеличение на 5,6% инвестиционных вложений, направленных на работы по строительству и капитальному ремонту зданий и сооружений.



### По направлениям использования

Значительная доля инвестиций в основной капитал в январе-марте 2015г. приходится на горнодобывающую промышленность и разработку карьеров (40,8%), операции с недвижимым имуществом (13,1%), транспорт и складирование (11,9%).



### По размерности предприятий

Объем инвестиционных вложений крупных предприятий за январь-март 2015г. составил 522,6 млрд. тенге.

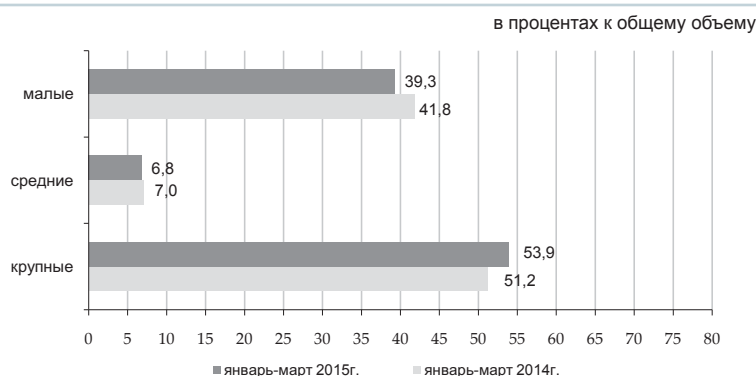

## 6.6 Топливо-энергетические ресурсы (ТЭР)

### Ресурсы

В январе-феврале 2015г. общие ресурсы основных природных видов топлива (нефти, включая газовый конденсат, газа природного и угля), вовлеченных в экономический оборот республики, составили 31,3 млн. тонн условного топлива.

	Удельный вес в общем объеме природных ресурсов	Январь-февраль 2015г. к январю-февралю 2014г.		
		ресурсы	производство	импорт
Нефть сырая	43,9	77,1	100,1	32,4
Уголь	34,6	96,9	96,9	121,4
Газ природный	12,9	95,4	104,8	109,6
Газовый конденсат	8,6	102,4	103,9	35,6

в процентах к общему объему ресурсов



Ресурсы нефтепродуктов формируются в основном за счет собственного производства (54-99%). Спрос на нефтепродукты частично восполнен их импортом. В январе-феврале 2015г. по сравнению с соответствующим периодом 2014г. в структуре ресурсов наблюдается увеличение доли импорта дизельного топлива (на 1,6%), бензина моторного (на 1,3%), мазута (на 0,1%).

	Январь-февраль 2015г. к январю-февралю 2014г.		К общему объему ресурсов	
	ресурсы	производство	импорт	экспорт
Бензин моторный	105,5	54,0	46,0	-
Газойли	116,4	91,7	8,3	2,0
Мазут	121,5	67,7	0,2	100,0
Пропан и бутан сжиженные	99,6	99,0	-	80,4

### Использование

В январе-феврале 2015г. по сравнению с соответствующим периодом 2014г. уменьшился объем экспорта ТЭР на 19,4%.

Поставки нефти в большей степени продолжают осуществляться в Италию (31,5% от общего объема экспорта), Нидерланды (12,8%), Францию (9,9%), Китай (8,7%), Австрию (3,7%).

	Январь-февраль 2015г. к январю-февралю 2014г.		К общему объему ресурсов	
	экспорт	реализация на внутреннем рынке	экспорт	реализация на внутреннем рынке
Нефть сырая	74,0	-	96,1	3,9
Уголь	109,8	92,0	31,5	68,5
Газ природный	86,3	-	90,5	9,5
Газовый конденсат	87,2	104,4	9,7	90,3

### Объемы экспорта нефти сырой

в процентах к соответствующему периоду предыдущего года

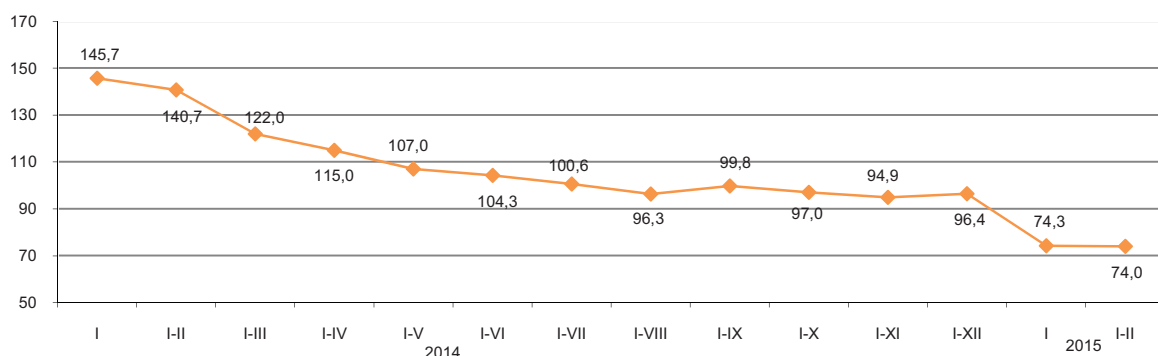

## 6.7 Статистика предприятий

### Количество юридических лиц

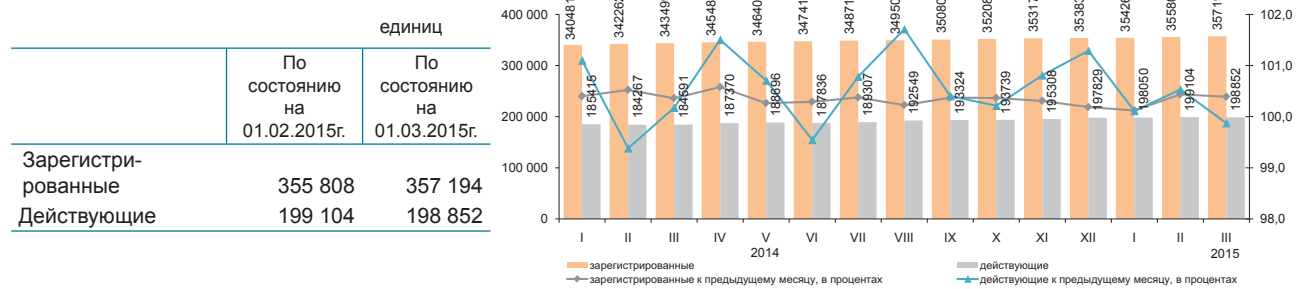

### Юридические лица по видам деятельности и активности\*

В марте 2015г. по сравнению с февралем наблюдается некоторое увеличение количества юридических лиц. С начала года наибольшее количество зарегистрированных юридических лиц сохраняется в оптовой и розничной торговле (включая ремонт автомобилей и мотоциклов), доля которых на 1 апреля 2015г. составила 30,5%. На втором месте - строительство (14,2%), на третьем - профессиональная, научная и техническая деятельность (7,5%). В совокупности доля этих трех видов деятельности составляет 52,2% всех зарегистрированных юридических лиц.

	Всего зарегистрировано	действующие	Из них			в процессе ликвидации
			в том числе			
			еще не активные (новые)	активные	временно не активные	
<b>Всего</b>	<b>357 194</b>	<b>198 852</b>	<b>27 453</b>	<b>842</b>	<b>52 557</b>	<b>4 144</b>
Оптовая и розничная торговля; ремонт автомобилей и мотоциклов	109 008	49 816	7 377	25 893	16 546	1 503
Строительство	50 716	28 135	4 864	12 331	10 940	668
Профессиональная, научная и техническая деятельность	26 649	14 280	1 642	8 034	4 604	253
Предоставление прочих видов услуг	25 786	14 076	4 415	6 456	3 205	159
Обрабатывающая промышленность	20 574	11 362	1 407	6 691	3 264	321
Образование	18 840	16 044	864	14 541	639	127
Операции с недвижимым имуществом	16 534	9 988	654	7 202	2 132	181
Деятельность в области административного и вспомогательного обслуживания	14 194	8 556	1 041	5 038	2 477	110
Транспорт и складирование	13 446	7 550	1 055	4 365	2 130	151
Сельское, лесное и рыбное хозяйство	12 630	7 058	682	4 966	1 410	230
Государственное управление и оборона; обязательное социальное обеспечение	10 045	9 288	128	9 087	73	58
Финансовая и страховая деятельность	9 101	4 789	611	3 056	1 122	71
Информация и связь	8 307	4 751	885	2 427	1 439	74
Здравоохранение и социальные услуги	5 848	3 962	385	3 146	431	56
Искусство, развлечения и отдых	5 133	3 057	396	2 168	493	35
Услуги по проживанию и питанию	4 291	2 560	476	1 382	702	34
Горнодобывающая промышленность и разработка карьеров	2 845	1 684	325	857	502	40

### Зарегистрированные юридические лица по формам собственности

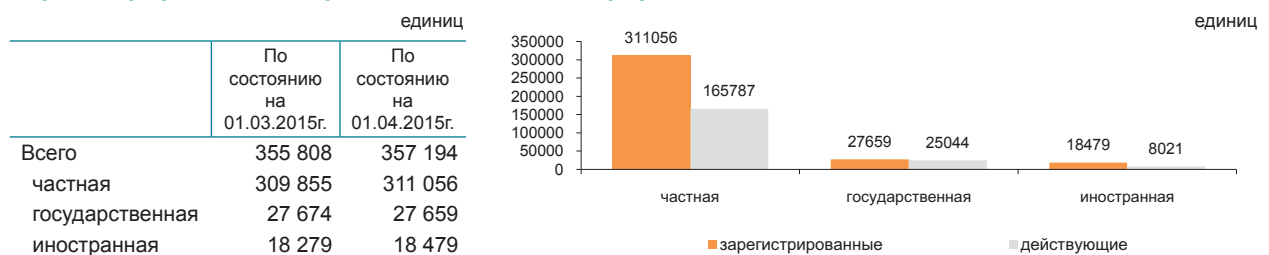

### Зарегистрированные юридические лица по размерности

	единиц	
	По состоянию на 01.03.2015г.	По состоянию на 01.04.2015г.
<b>Всего</b>	<b>355 808</b>	<b>357 194</b>
малые	346 891	348 259
средние	6 408	6 430
крупные	2 509	2 505

### Зарегистрированные юридические лица по активности

	единиц	
	По состоянию на 01.03.2015г.	По состоянию на 01.04.2015г.
<b>Всего</b>	<b>355 808</b>	<b>357 194</b>
действующие	199 104	198 852
активные	118 937	118 842
временно не активные	52 589	52 557
еще не активные (новые)	27 578	27 453
в процессе ликвидации	4 155	4 144

\* Данные представлены в соответствии с классификатором размерности юридических лиц, филиалов и представительств, а также субъектов индивидуального предпринимательства по численности работников ВК-005Ред 2.

## 7. Торговля

### 7.1 Внутренняя торговля

#### Розничная торговля

	в процентах к предыдущему году
2014г*	112,1
	в процентах к предыдущему месяцу
Март 2014г.	110,5
Март 2015г.	110,5
	в процентах к соответствующему месяцу предыдущего года
Март 2014г.	108,4
Март 2015г.	103,1
	в процентах к соответствующему периоду предыдущего года
Январь-март 2014г.	109,7
Январь-март 2015г.	103,6

\* Оперативные данные.

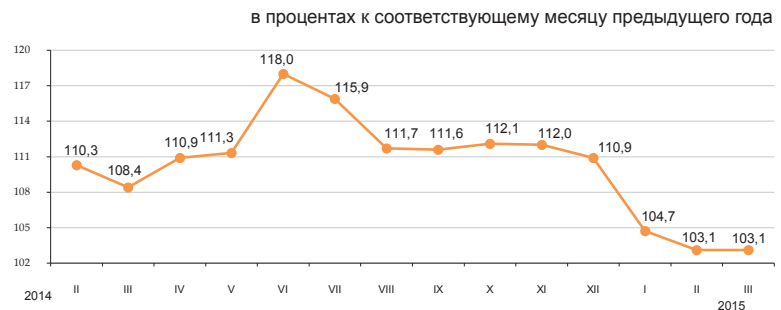

Оборот розничной торговли за январь-март 2015г. составил 1310,6 млрд. тенге и увеличился на 3,6% к соответствующему периоду 2014г. Розничная реализация товаров торгующими предприятиями увеличилась на 1,7% по сравнению с январем-мартом 2014г. Объем торговли на рынках и индивидуальными предпринимателями увеличился в отчетном периоде на 5,9%.

На 1 апреля 2015г. объем товарных запасов торговых предприятий в розничной торговле составил 331,9 млрд. тенге, в днях торговли – 66 дней.

Доля продовольственных товаров в общем объеме розничной торговли составляет 34,4%, непродовольственных товаров – 65,6%. Объем реализации продовольственных товаров уменьшился по сравнению с январем-мартом 2014г. на 0,5%, непродовольственных товаров увеличился на 5,5%.

	в процентах			
	Удельный вес	Март 2015г. к марту 2014г.	Март 2015г. к февралю 2015г.	Январь-март 2015г. к январю-марту 2014г.
Розничная торговля торгующими предприятиями	100,0	103,1	110,5	103,6
на рынках и индивидуальными предпринимателями	54,6	100,8	111,8	101,7
предпринимателями	45,4	105,9	109,1	105,9

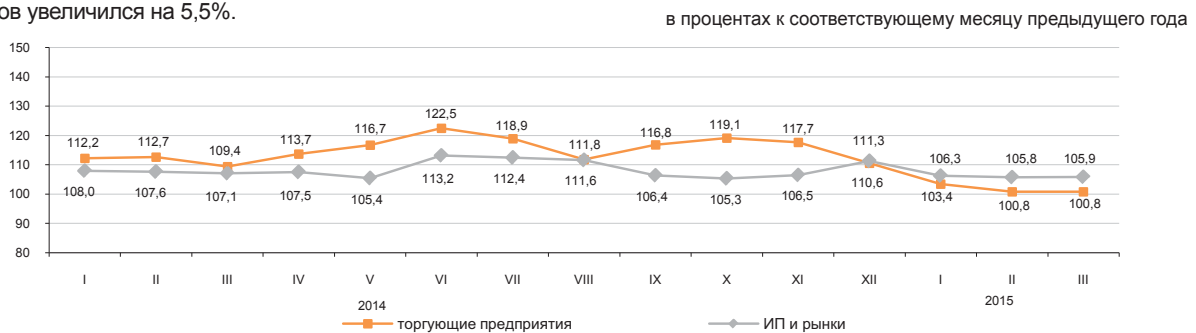

#### Оптовая торговля

Оборот оптовой торговли за январь-март 2015г. составил 3143 млрд. тенге или 102,9% к уровню соответствующего периода предыдущего года. В структуре оптового товарооборота преобладают непродовольственные товары и продукция производственно-технического назначения (83,4%).

#### Услуги по предоставлению продуктов питания и напитков (общественное питание)

Объем услуг по предоставлению продуктов питания и напитков за январь-март 2015г. составил 59,7 млрд. тенге, что на 7,9% больше, чем в соответствующем периоде предыдущего года. На долю малых предприятий и индивидуальных предпринимателей приходится 62,3% объема услуг.

## 7.2 Баланс ресурсов и использования отдельных товаров

(по данным КГД МФ и КС)

### Продовольственные товары

Значительный удельный вес товаров отечественного производства наблюдается в ресурсах большинства продовольственных товаров. Вместе с тем, существует ряд продуктов, в ресурсах которых преобладает импорт: плоды и орехи переработанные (99,3%), овощи переработанные (80,6%), кофе и чай (64,3%). Одновременно наблюдаются увеличение объема экспорта от общего объема ресурсов по крупе (19,2%), макаронным изделиям (11,8%). При этом, в отчетном периоде экспорт муки уменьшился на 20,2% по сравнению с январем-февралем 2014г.

	Январь-февраль 2015г. к январю-февралю 2014г.			в процентах К общему объему ресурсов	
	ресурсы	производство	импорт	экспорт	реализация на внутреннем рынке
Мука	105,5	105,3	в 2,9 раза	45,0	55,0
Крупа	119,8	105,6	в 2,1 раза	19,2	80,8
Макаронные изделия	92,4	87,4	124,6	11,8	88,2
Хлебобулочные и кондитерские изделия	100,7	101,4	92,9	0,6	99,4
Сахар	70,1	41,2	156,4	-	100,0
Растительное масло	131,8	97,8	в 2,6 раза	7,9	92,1
Мясо птицы	81,2	95,9	60,5	2,0	98,0
Молочные продукты	98,2	98,9	94,8	1,1	98,9



### Непродовольственные товары

Рынок непродовольственных товаров обеспечивается, преимущественно, ввозом из других стран. Преобладание импорта в наполнении ресурсов наблюдается по таким товарам, как одежда верхняя (99%), средства гигиены полости рта (98,6%), средства моющие (94,9%). Среди электробытовых товаров также значителен импорт миксеров и соковыжималок (100%), стиральных машин (100%), телевизоров (74,1%).

По ресурсам строительных материалов складывается аналогичная ситуация. Отечественное производство преобладает только в строительных материалах, являющихся природным сырьем (99,4-100%) от общего объема ресурсов: асбест, пески природные, известняк, гипс, мел, доломит, глина и каолин.

Производство портландцемента за январь-февраль 2015г. против соответствующего периода 2014г. увеличилось на 14,2%. Доля отечественного производства в общем объеме ресурсов портландцемента составила 84,1%.

	Январь-февраль 2015г. к январю-февралю 2014г.			в процентах К общему объему ресурсов	
	ресурсы	производство	импорт	экспорт	реализация на внутреннем рынке
Автомобили легковые	66,0	69,2	65,1	0,7	99,3
Автомобили грузовые	55,6	182,5	51,2	8,1	91,9
Одежда верхняя	80,4	139,6	80,1	1,0	99,0
Счетчики электро-энергии	81,0	104,4	55,0	-	100,0
Телевизоры	83,9	85,8	83,3	2,8	97,2
Ткани хлопчатобумажные	135,1	114,1	159,1	26,3	73,7
Обувь	95,5	3,3 р.	94,4	2,3	97,7
Мебель кухонная	111,5	119,0	96,6	-	100,0
Предметы домашнего обихода	118,7	в 2 раза	95,0	-	100,0



### 7.3 Внешнеторговый оборот

(Данные КГД МФ и КС МНЭ)

в процентах к предыдущему месяцу  
 Февраль 2014г.....101,2  
 Февраль 2015г.....79,0

в процентах к соответствующему месяцу  
 предыдущего года  
 Февраль 2014г.....109,6  
 Февраль 2015г.....55,2

в процентах к соответствующему периоду  
 предыдущего года  
 Январь-февраль 2014г.....111,2  
 Январь-февраль 2015г.....62,9

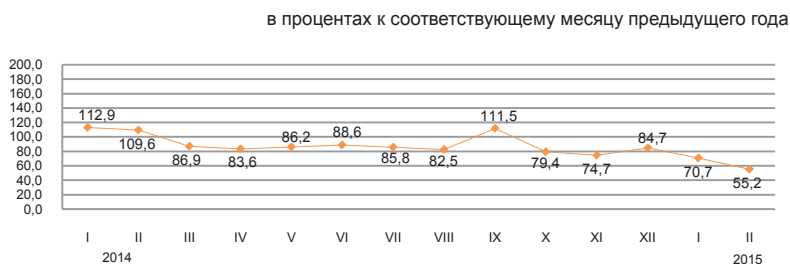

#### По структуре внешнеторгового оборота

Внешнеторговый оборот в январе-феврале 2015г. составил 13,4 млрд. долларов США (по сравнению с январем-февралем 2014г. уменьшился на 37,1%), в том числе экспорт – 8,5 млрд. долларов США (на 45,8% меньше) и импорт – 4,9 млрд. долларов США (на 12,2% меньше).

Экспорт со странами ЕАЭС составил 539 млн. долларов США или на 34,6% меньше, чем в январе – феврале 2014г., импорт – 1723,4 млн. долларов США (на 12,9% меньше).

	в процентах	
	Январь-февраль 2015г. к январю-февралю 2014г.	февраль 2015г. к февралю 2014г.
Внешнеторговый оборот	62,9	55,2
в том числе:		
экспорт	54,2	47,5
импорт	87,8	76,3

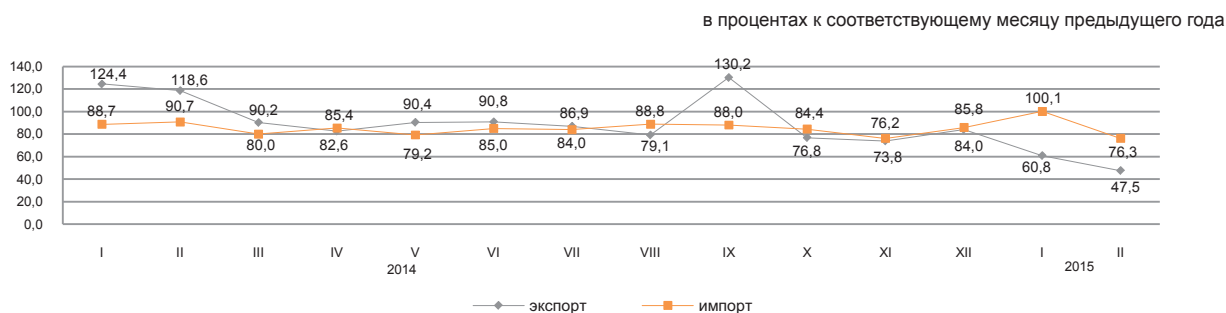

#### По отдельным странам

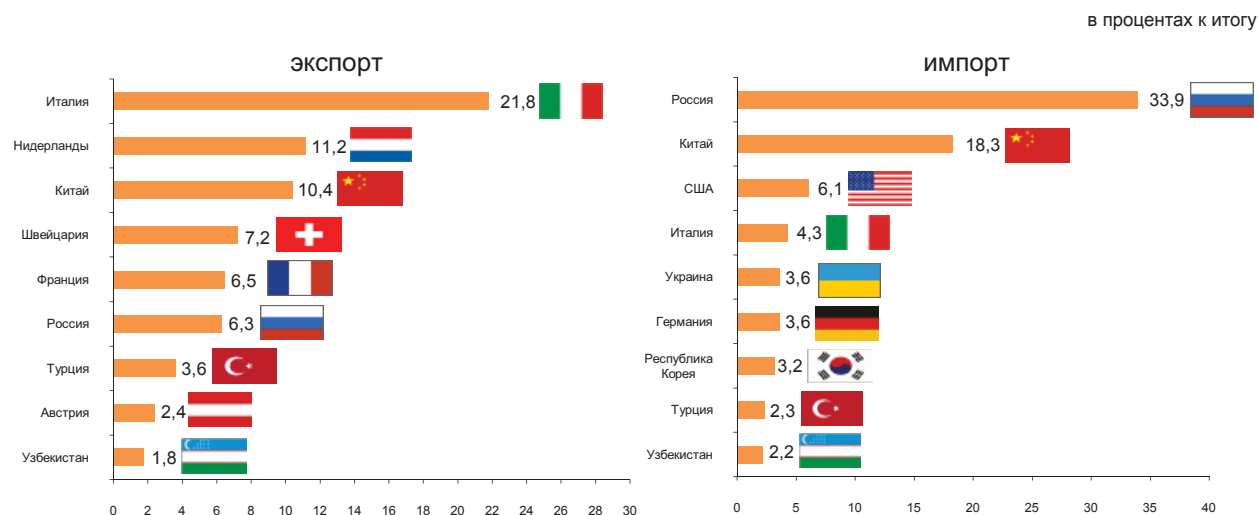

## 8. Реальный сектор экономики

### 8.1 Промышленное производство

	в процентах к соответствующему периоду предыдущего года
Январь-март 2014г.....	99,7
Январь-декабрь 2014г.....	100,2
Январь-март 2015г.....	100,6

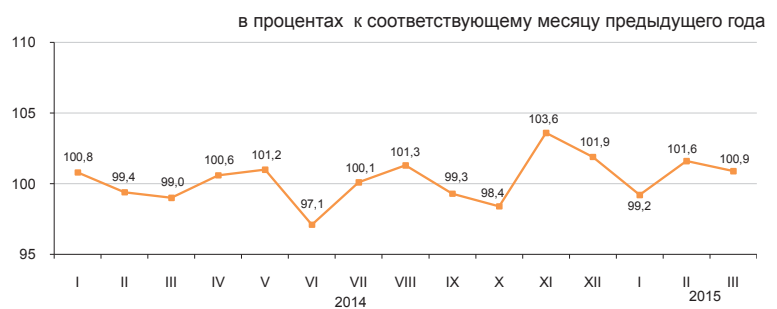

#### По отраслям промышленности

В январе-марте 2015г. промышленной продукции произведено на 3372,3 млрд. тенге, в том числе в горнодобывающей и обрабатывающей отраслях – соответственно на 1736,7 и 1208,5 млрд. тенге, в электроснабжении, подаче газа, пара, воздушном кондиционировании – на 385,6 млрд. тенге, в водоснабжении; канализационной системе, контроле над сбором и распределением отходов – на 41,5 млрд. тенге.

	в процентах	
	Январь-март 2015г. к январю-марту 2014г.	Удельный вес в общем объеме, январь-март 2015г.
<b>Промышленность</b>	100,6	100,0
Горнодобывающая промышленность и разработка карьеров	101,1	51,5
Обрабатывающая промышленность	100,5	35,9
Электроснабжение, подача газа, пара и воздушное кондиционирование	98,0	11,4
Водоснабжение; канализационная система, контроль над сбором и распределением отходов	90,6	1,2

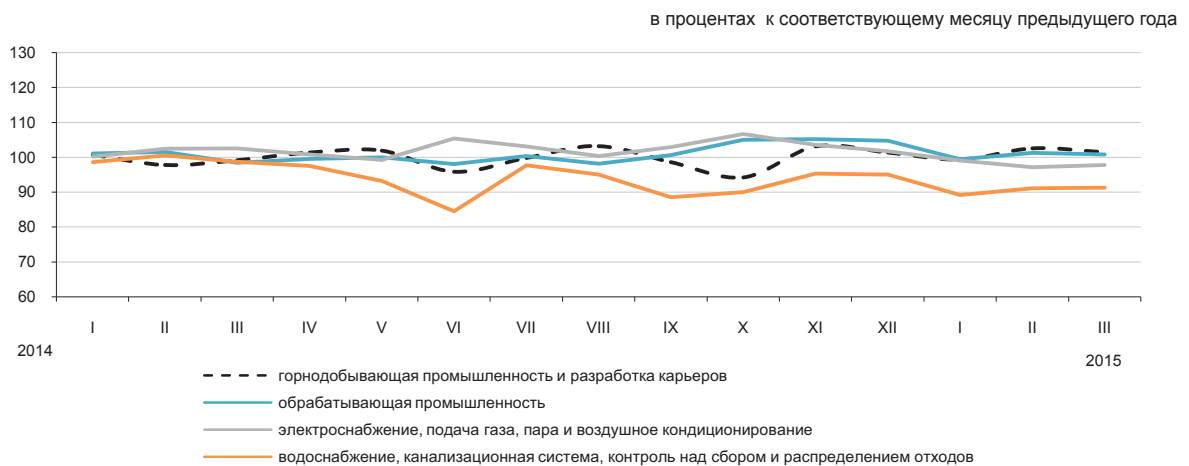

#### По отраслям обрабатывающей промышленности

	Январь-март 2015г., млрд. тенге	Январь-март 2015г. в процентах к январю-марту 2014г.
<b>Обрабатывающая промышленность</b>	1 208,5	100,5
Производство продуктов питания	225,8	98,4
Производство напитков	46,2	98,5
Производство табачных изделий	13,9	86,4
Легкая промышленность	15,6	100,9
Производство бумаги и бумажной продукции	7,7	83,6
Производство кокса и продуктов нефтепереработки	99,4	98,6
Производство продуктов химической промышленности	51,9	104,8
Производство резиновых и пластмассовых изделий	26,1	108,5
Производство прочей неметаллической минеральной продукции	66,7	102,1
Металлургическая промышленность	453,8	114,8
Машиностроение	138,3	71,3

**Производство промышленной продукции в натуральном выражении**

	Январь-март 2015г.	Январь-март 2014г.
<b>Добыча угля и лигнита</b>		
Уголь - всего, тыс. тонн	27 126,5	27 750,4
<b>Добыча сырой нефти и природного газа</b>		
Нефть, тыс. тонн	17 014,6	16 962,9
Газовый конденсат, тыс. тонн	3 321,8	3 184,8
Природный газ, млн. куб. м	11 814,6	10 809,2

<b>Добыча металлических руд</b>		
Медная руда, тыс. тонн	8 310,0	8 900,7
Золотосодержащие руды, тыс. тонн	3 948,6	3 258,7
Свинцово-цинковая руда, тыс. тонн	1 161,6	1 838,4
Хромовый концентрат, тыс. тонн	1 042,4	970,0

<b>Производство продуктов питания</b>		
Мясо, тонн	52 339	52 553
Молоко, тонн	102 726	108 236
Мука, тонн	905 179	873 913
Хлеб, тонн	175 521	174 949
Крупа, тонн	11 473	14 956

<b>Производство продуктов нефтепереработки</b>		
Бензин, тыс. тонн	653,2	690,2
Керосин, тыс. тонн	64,0	95,3
Пропан и бутан сжиженные, тыс. тонн	529,3	528,8
Газойли, тыс. тонн	1 099,3	1 102,2
Мазут, тыс. тонн	738,2	910,7

<b>Металлургическая промышленность</b>		
Ферросплавы, тонн	450 945	418 871
Плоский прокат, тонн	592 527	591 130
Рафинированный свинец, тонн	29 265	32 322
Цинк, тонн	80 048	80 288
Рафинированная медь, тонн	94 738	68 514

<b>Электроснабжение, подача газа, пара и воздушное кондиционирование</b>		
Электроэнергия, млн. кВт. ч	25 176,2	25 729,0
Теплоэнергия, тыс. Гкал	31 394,5	33 962,4

<b>Водоснабжение; канализационная система, контроль над сбором и распределением отходов</b>		
Природная вода, млн. куб. м	639,9	627,6

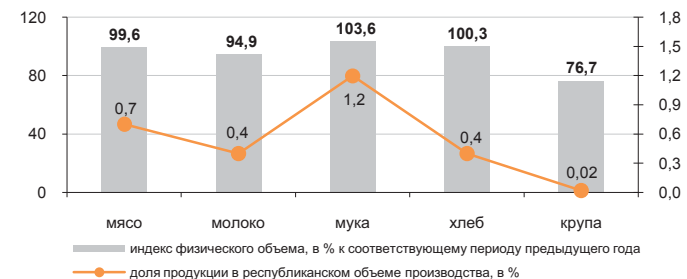
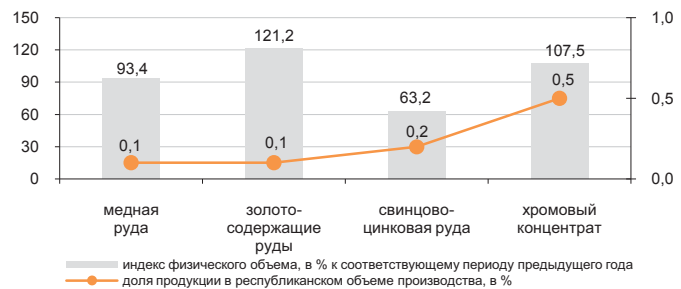
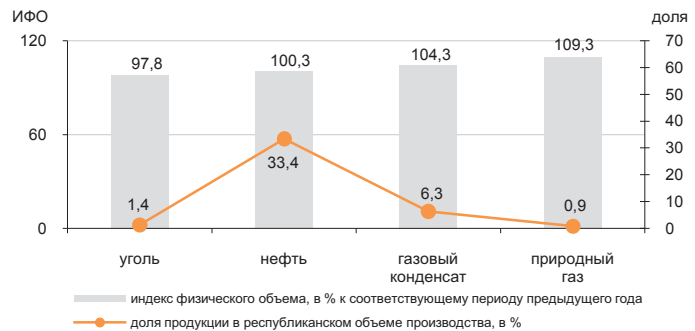

## 8.2 Сельское хозяйство

### Валовый выпуск продукции (услуг) сельского хозяйства

в процентах к соответствующему периоду  
предыдущего года

Январь-март 2014г.....	103,6
Январь-декабрь 2014г.....	100,8
Январь-март 2015г.....	103,0

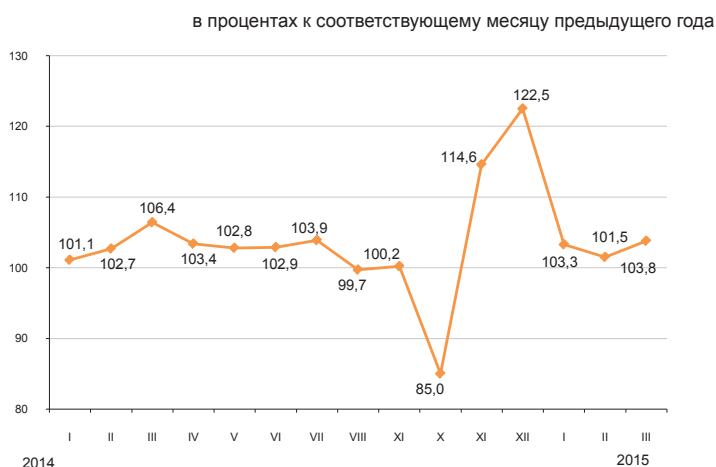

### По отраслям сельского хозяйства

Валовый выпуск продукции (услуг) сельского хозяйства в январе-марте 2015г. составил 254280,9 млн. тенге, в том числе животноводства – 244478 млн. тенге, растениеводства – 9713,2 млн. тенге, услуг – 89,7 млн. тенге.

	в процентах	
	Январь-март 2015г. к январю-марту 2014г.	Январь-март 2014г. к январю-марту 2013г.
Сельское хозяйство	103,0	103,6
из него:		
продукция растениеводства	100,0	100,0
продукция животноводства	103,1	103,7

	Единица измерения	Январь-март 2015г.	В процентах к соответствующему периоду 2014г.
<b>Численность основных видов скота и птицы*</b>			
Крупный рогатый скот	тыс. голов	6 812,8	103,0
Овцы	тыс. голов	18 222,3	103,2
Козы	тыс. голов	2 879,7	101,7
Свиньи	тыс. голов	941,3	95,1
Лошади	тыс. голов	1 977,0	109,5
Птица	тыс. голов	35 555,0	99,8
<b>Производство основных видов продукции животноводства</b>			
Забито в хозяйстве или реализовано на убой скота и птицы (в живом весе)	тыс. тонн	341,2	101,9
Надоено молока коровьего	тыс. тонн	808,4	102,1
Получено яиц куриных	млн. штук	1 005,7	114,7
<b>Наличие основных зерновых культур, всего*</b>			
из них:			
Пшеница	тыс. тонн	8 523,3	103,9
Ячмень	тыс. тонн	894,2	92,6
Овес	тыс. тонн	133,4	89,8
Рис	тыс. тонн	129,0	124,6
Кукуруза	тыс. тонн	74,9	190,5
Рожь	тыс. тонн	39,4	199,5

\* На 1 апреля 2015г.

### 8.3 Строительство

#### Объем выполненных строительных работ

в процентах к соответствующему месяцу предыдущего года

в процентах к соответствующему периоду предыдущего года

Январь-март 2014г.....	103,9
Январь-декабрь 2014г.....	104,1
Январь-март 2015г.....	101,9

В январе-марте 2015г. объем строительных работ (услуг) составил 262 млрд. тенге.

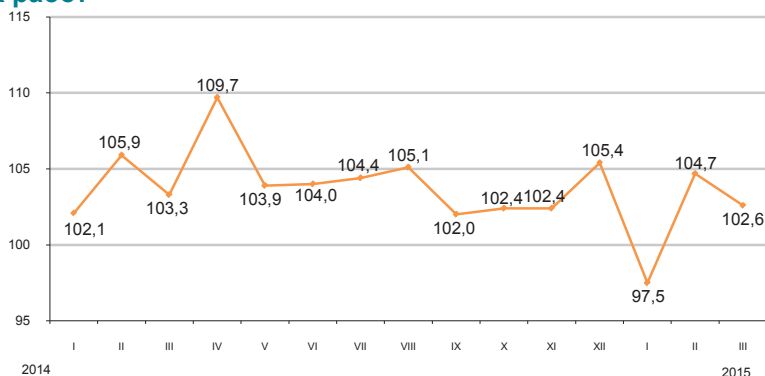

#### Объем строительных работ по видам строящихся объектов

Наибольший удельный вес в общем объеме строительных работ занимают работы по строительству промышленных объектов, объем которых составил 91,4 млрд. тенге.

в процентах к общему объему, январь-март 2015г.

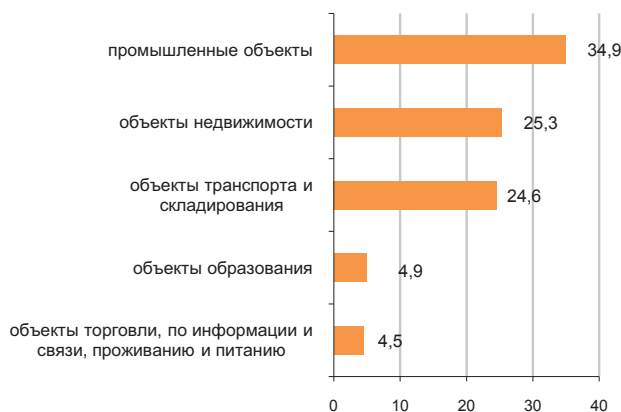

#### Структура объема строительных работ

Объем строительно-монтажных работ по сравнению с январем-мартом 2014г. уменьшился на 2% и составил 234,3 млрд. тенге. Объемы строительных работ по капитальному и текущему ремонту по сравнению с соответствующим периодом предыдущего года увеличились в 1,7 и 1,4 раза соответственно.

в процентах к общему объему, январь-март 2015г.

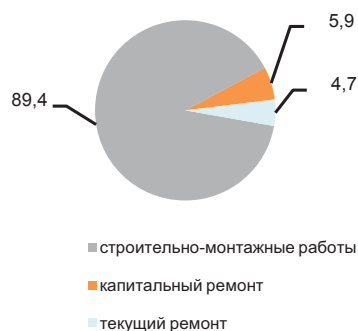

#### Ввод в эксплуатацию объектов

В январе-марте 2015г. было закончено строительство 8667 новых зданий, из которых 8162 жилого и 505 нежилого назначения.

Введены в эксплуатацию объекты социально-культурного назначения:

- общеобразовательных школ – 8;
- дошкольных организаций - 10;
- амбулаторно-поликлинических организаций – 14.



## 8.4 Жилищное строительство

### Инвестиции в жилищное строительство

в процентах к соответствующему периоду предыдущего года

Январь-март 2014г.....	123,4
Январь-декабрь 2014г.....	118,1
Январь-март 2015г.....	105,4

В январе-марте 2015г. на строительство жилья направлено 120,8 млрд. тенге. В общем объеме инвестиций в основной капитал доля освоенных средств в жилищном строительстве составила 12,5%.

Основным источником финансирования жилищного строительства в январе-марте 2015г. являются собственные средства застройщиков, удельный вес которых составляет 73,3%.

в процентах к соответствующему месяцу предыдущего года

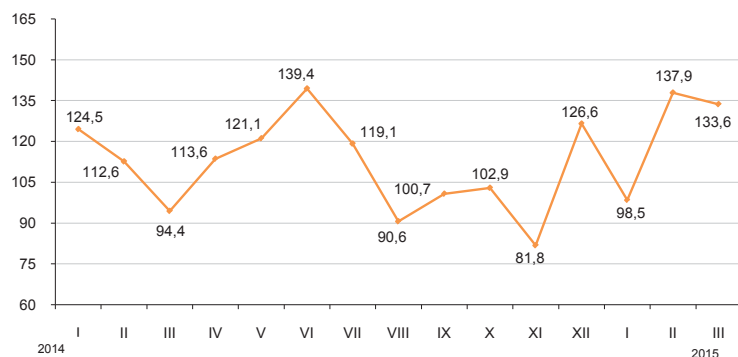

### Ввод в эксплуатацию жилых зданий

тыс. кв. метров общей площади

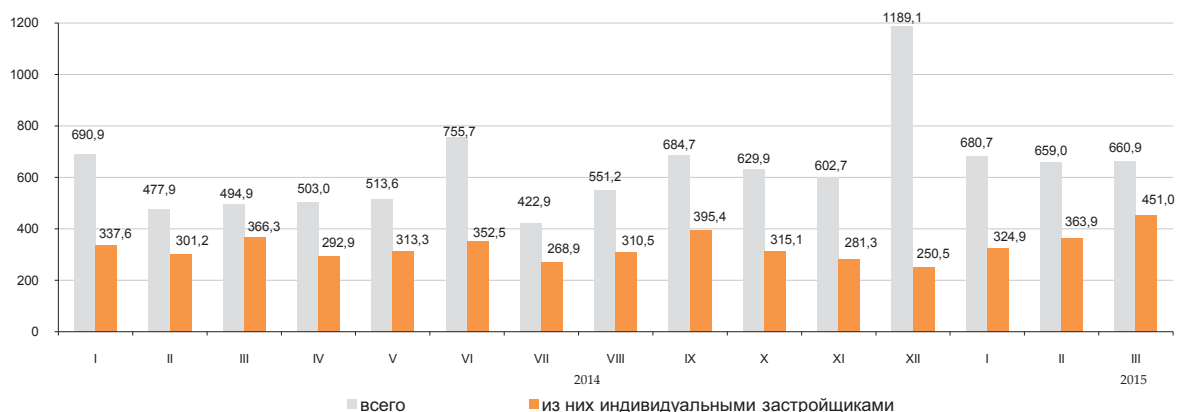

### Индексы физического объема введенных в эксплуатацию жилых домов

В январе-марте 2015г. общая площадь введенных в эксплуатацию жилых домов составила 2000,7 тыс. кв.м., из них индивидуальными застройщиками 1139,8 тыс. кв.м. Индекс физического объема введенного жилья к январю-марту 2014г. составил 120,3%.

Средние фактические затраты на строительство 1 кв. м. жилья в многоквартирных домах в январе-марте 2015г. составили 155,9 тыс. тенге и в жилых домах, построенных индивидуальными застройщиками – 61,9 тыс. тенге.

в процентах к соответствующему месяцу предыдущего года

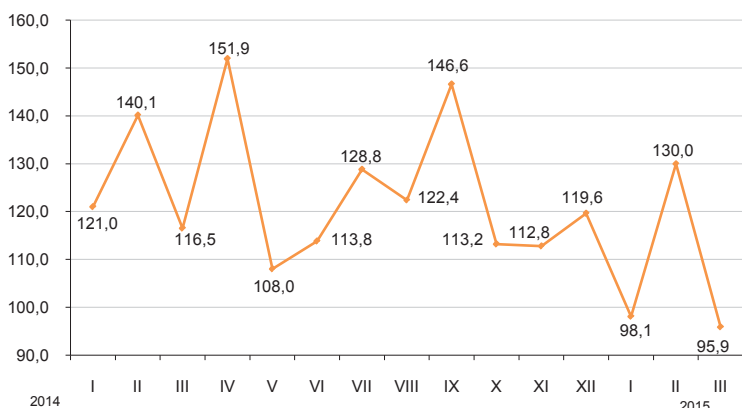

## 8.5 Транспорт

### Грузооборот

в процентах к соответствующему периоду

Январь-декабрь 2014г.....	98,8
в процентах к предыдущему месяцу	
Март 2014г.....	105,5
Март 2015г.....	105,7
в процентах к соответствующему месяцу	
Март 2014г.....	96,4
Март 2015г.....	95,5
в процентах к соответствующему периоду	
Январь-март 2014г.....	96,1
Январь-март 2015г.....	97,7

в процентах к соответствующему месяцу предыдущего года

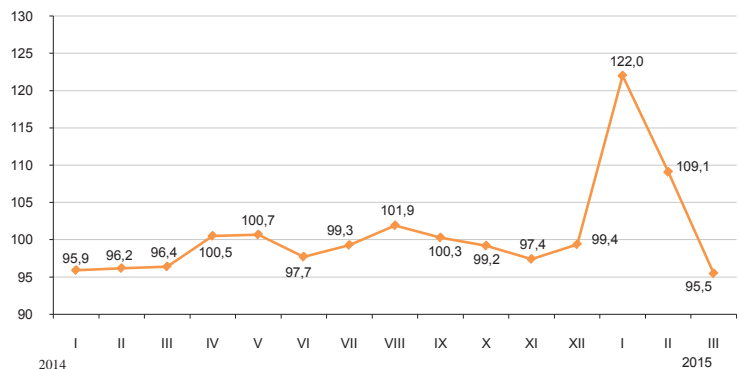

### По видам транспорта

Грузооборот за январь-март 2015г. составил 97,7% от уровня соответствующего периода предыдущего года. Грузооборот железнодорожного транспорта в январе-марте 2015г. составил 88%, автомобильного транспорта – 103,2%, доля которых в общем объеме грузооборота за январь-март 2015г. составляет 46,2% и 28,4% соответственно.

	Удельный вес	Март 2015г. к февралю 2015г.	Март 2015г. к марту 2014г.
Грузооборот	100,0	105,7	95,5
в том числе:			
железнодорожный	47,0	107,0	83,9
автомобильный	27,6	99,3	106,1
трубопроводный	25,0	111,3	113,1
морской	0,4	82,8	69,0
воздушный	0,0	108,1	82,9
внутренний водный	-	-	-

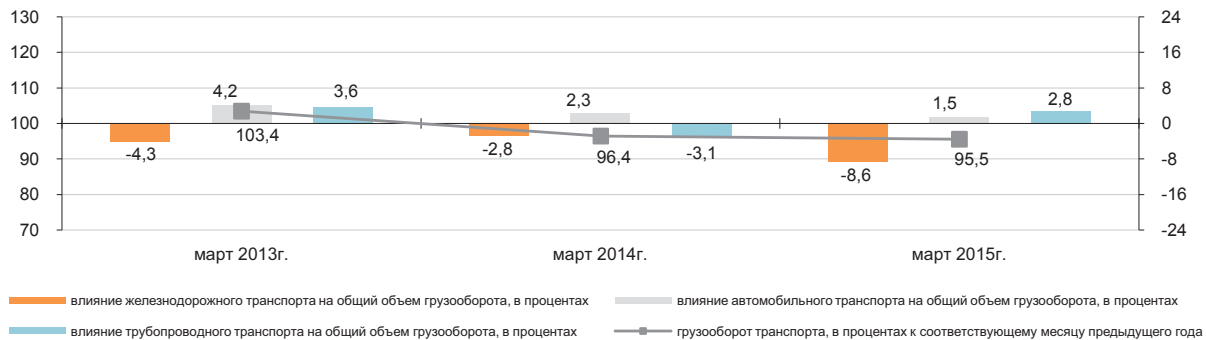

### Основные показатели по видам транспорта

	Перевезено (транспортировано) грузов, багажа, грузобагажа, тыс. тонн		Грузооборот, млн. ткм	
	январь-март 2015г.	январь-март 2015г. к январю-марту 2014г., в процентах	январь-март 2015г.	январь-март 2015г. к январю-марту 2014г., в процентах
<b>Все виды транспорта</b>	803 365,4	102,5	118 387,6	97,7
в том числе:				
железнодорожный	79 398,6	91,0	54 682,5	88,0
автомобильный	667 508,6	103,8	33 609,6	103,2
трубопроводный	55 692,9	105,2	29 573,8	114,1
в том числе:				
нефти	30 940,6	110,8	17 340,5	118,0
газа	24 752,3	98,9	12 233,3	109,0
морской	761,6	82,0	512,1	81,1
воздушный	3,7	78,4	9,6	76,0
внутренний водный	-	-	-	-

### Пассажиروоборот

в процентах к предыдущему году

Январь-декабрь 2014г..... 106,8  
в процентах к предыдущему месяцу

Март 2014г..... 99,7  
Март 2015г..... 102,3  
в процентах к соответствующему месяцу

Март 2014г..... 106,9  
Март 2015г..... 106,0  
в процентах к соответствующему периоду

Январь-март 2013г..... 106,9  
Январь-март 2014г..... 104,0

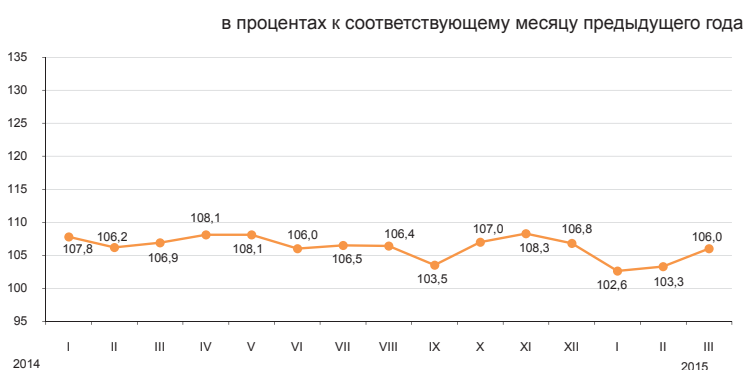

### По видам транспорта

Увеличение (6%) пассажирооборота в марте 2015г. по сравнению с соответствующим месяцем предыдущего года обусловлено, в большей степени, ростом пассажиропотоков на автомобильном, железнодорожном и воздушном транспорте.

в процентах

	Удельный вес	Март 2015г. к февралю 2015г.	Март 2015г. к марту 2014г.
Пассажируоборот	100,0	102,3	106,0
в том числе:			
автомобильный	84,1	100,2	104,0
железнодорожный	11,8	112,7	122,9
воздушный	3,9	118,1	103,8
трамвайный	0,1	183,3	169,8
троллейбусный	0,1	159,8	283,3
метрополитен	0,0	100,0	97,6
прочие виды (канатные дороги и другие)	-	-	-
внутренний водный	-	-	-

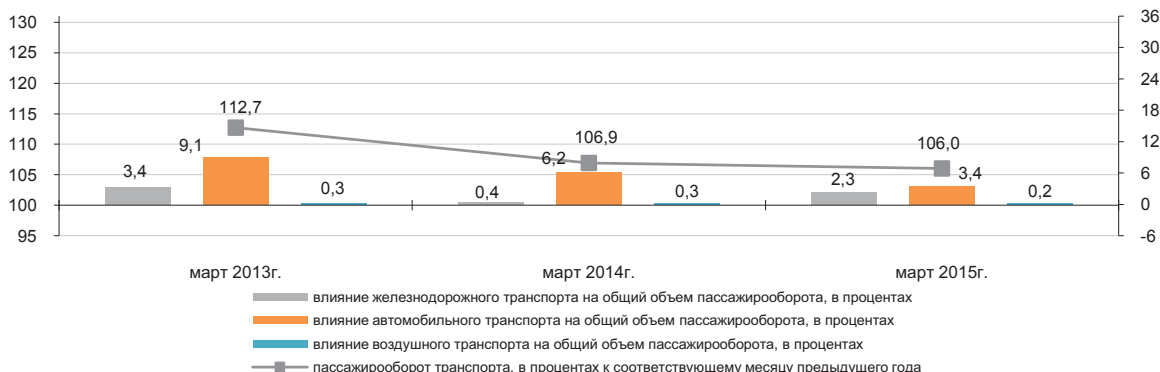

### Основные показатели по видам транспорта

	Перевезено пассажиров, тыс. человек		Пассажируоборот, млн. пкм	
	январь-март 2015г.	январь-март 2015г. к январю-марту 2014г., в процентах	январь-март 2015г.	январь-март 2015г. к январю-марту 2014г., в процентах
<b>Все виды транспорта</b>	5 215 635,2	103,8	60 218,6	104,0
в том числе:				
железнодорожный	8 072,0	88,0	6 765,5	114,3
автомобильный	5 187 905,6	103,8	51 047,9	102,6
воздушный	1 179,6	107,5	2 305,5	104,6
трамвайный	10 779,3	108,3	51,5	114,7
троллейбусный	6 105,7	150,7	36,1	193,0
метрополитен	1 593,0	102,3	12,1	102,5
прочие виды (канатные дороги и другие)	-	-	-	-
внутренний водный	-	-	-	-

## 8.6 Почтовая и курьерская деятельность. Связь

### Почтовая и курьерская деятельность

	в процентах к предыдущему году
Январь-декабрь 2014г.....	111,6
	в процентах к предыдущему месяцу
Март 2014г.....	100,0
Март 2015г.....	103,7
	в процентах к соответствующему месяцу
Март 2014г.....	91,7
Март 2015г.....	119,4
	в процентах к соответствующему периоду
Январь-март 2014г.....	96,4
Январь-март 2015г.....	120,9



### Связь

	в процентах к предыдущему году
Январь-декабрь 2014г.....	108,5
	в процентах к предыдущему месяцу
Март 2014г.....	104,0
Март 2015г.....	102,3
	в процентах к соответствующему месяцу
Март 2014г.....	109,3
Март 2015г.....	104,0
	в процентах к соответствующему периоду
Январь-март 2014г.....	111,2
Январь-март 2015г.....	107,3

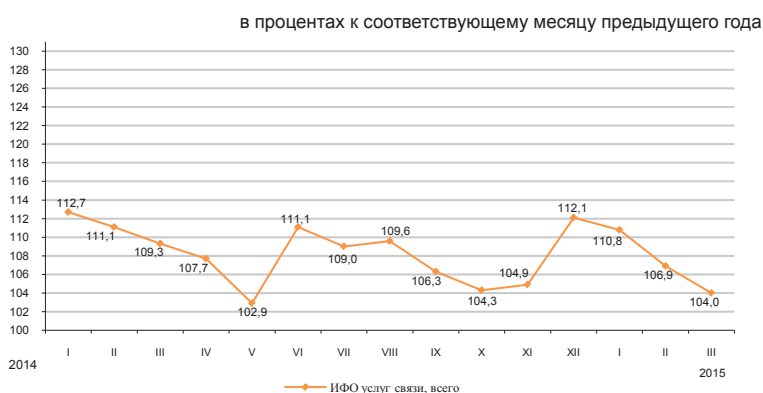

### По видам услуг связи

ИФО по услугам связи в январе-марте 2015г. по сравнению с январем-мартом 2014г. составил 107,3%, из них по услугам Интернета 121,8%, по услугам телекоммуникационным прочим – 134,1%. Значительную долю в общем объеме услуг связи занимают услуги мобильной связи, сети Интернет и услуги телекоммуникационные прочие, удельные веса которых составили 39,1%, 27,9% и 14%, соответственно.

	Удельный вес	Январь-март 2015г., млн. тенге.	Март 2015г. к февралю 2015г.	Март 2015г. к марту 2014г.	Январь-март 2015г. к январю-марту 2014г.
<b>Объем услуг связи, всего</b>	100	170 146,3	102,3	104,0	107,3
мобильная связь	39,1	66 622,8	102,8	98,4	98,8
сети Интернет	27,9	47 420,3	103,4	119,8	121,8
услуги телекоммуникационные прочие	14,0	23 773,5	100,1	116,4	134,1
местная телефонная связь	7,3	12 370,1	97,9	95,7	97,5
междугородная и международная телефонная связь	5,0	8 521,2	100,0	86,5	90,1
распространение программ по инфраструктуре кабельной, по сетям беспроводным и через спутник	3,5	5 948,1	110,2	86,3	89,7
передача данных	3,2	5 490,4	100,9	97,8	98,7
Из общих объемов – населению	64,0	108 826,7	103,3	99,0	100,7

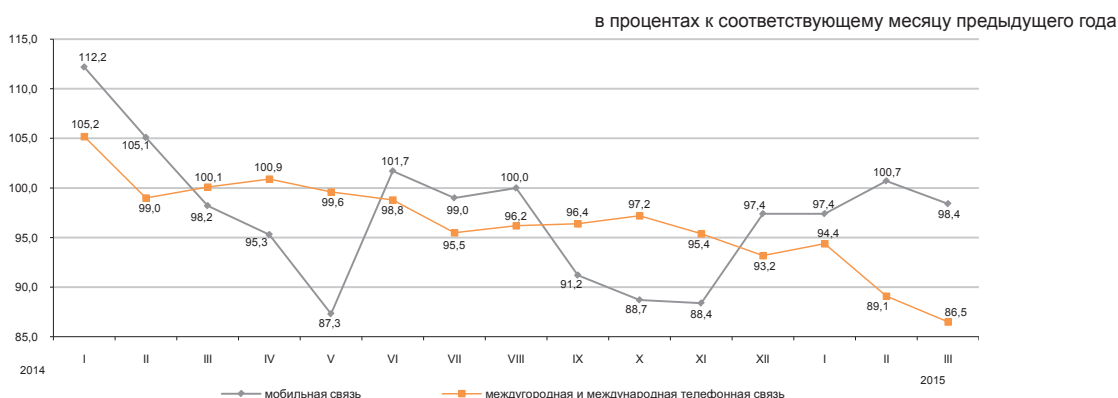

## 8.7 Мониторинг малого и среднего предпринимательства<sup>1)</sup>

С 1 декабря 2013г. вступила в силу норма Закона Республики Казахстан «О частном предпринимательстве», предусматривающая использование для целей статистики критерия отнесения к субъектам МСП только по численности занятых (ЗРК от 10.07.2012г. №36-V «О внесении изменений в некоторые законодательные акты Республики Казахстан по вопросам сокращения разрешительных документов и оптимизации контрольных и надзорных функций государственных органов»).

С 1 января 2015г. вступила в силу норма Закона Республики Казахстан «О частном предпринимательстве» предусматривающая отнесение к субъектам малого предпринимательства субъектов со среднегодовой численностью работников не более ста человек (ЗРК от 16.05.2014г. №203 «О внесении изменений и дополнений в некоторые законодательные акты Республики Казахстан по вопросам разрешительной системы»). Оперативные данные по количеству субъектов сформированы с учетом данных изменений.

### Структура показателей деятельности МСП

Выпуск продукции (товаров и услуг) субъектами МСП в январе-декабре 2014г. составил 14605,9 млрд. тенге.

Количество действующих субъектов МСП на 1 апреля 2015г., работающих на рынке, составило 1270,2 тыс. единиц.

Численность активно занятых в МСП на 1 января 2015г. составила 2769,9 тыс. человек.

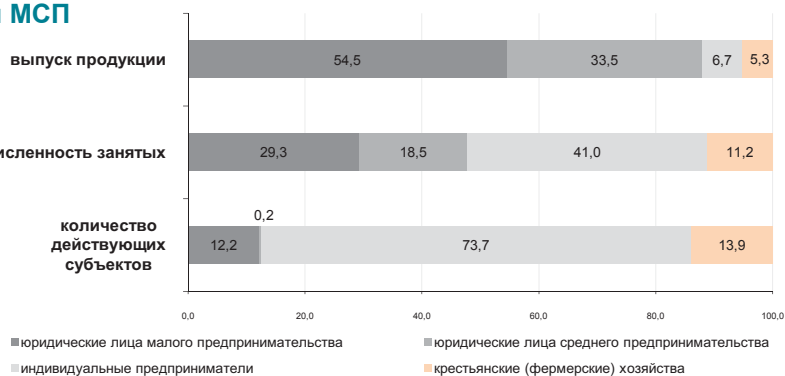

### Субъекты МСП

В январе-декабре 2014г. по сравнению с соответствующим периодом 2013г. наблюдалось увеличение выпуска продукции (товаров, услуг) субъектами МСП в г.Астана (40%), Костанайской (11,3%), Акмолинской (7,2%), Мангистауской (7%) и Жамбылской (2,5%) областях.

Наибольшее количество действующих индивидуальных предпринимателей сосредоточено в г.Алматы (13,2%) от общего количества, Южно-Казахстанской (10,6%), Алматинской (10,6%), Восточно-Казахстанской (9,5%) областях.

По данным статистического регистра значительное количество активно работающих крестьянских (фермерских) хозяйств зафиксировано в Южно-Казахстанской (37,2%), Алматинской (25,9%), Жамбылской (9,1%) и Восточно-Казахстанской (6,9%) областях.

	Численность занятых	Выпуск продукции
	на 1 января 2015г. к 1 января 2014г. в процентах	январь-декабрь 2014г. к январю-декабрю 2013г. в процентах
<b>Всего</b>	103,7	104,0
юридические лица малого предпринимательства	98,1	105,7
юридические лица среднего предпринимательства	101,3	103,5
индивидуальные предприниматели	114,7	96,0
крестьянские (фермерские) хозяйства	89,2	99,8

### Количество субъектов МСП на 1 апреля 2015г.

	Всего зарегистрированных субъектов МСП	В том числе			Всего действующих субъектов МСП	В том числе		
		юридических лиц МСП <sup>2)</sup>	индивидуальных предпринимателей <sup>2)</sup>	крестьянских (фермерских) хозяйств <sup>3)</sup>		юридических лиц МСП <sup>2)</sup>	индивидуальных предпринимателей <sup>2)</sup>	крестьянских (фермерских) хозяйств <sup>3)</sup>
<b>Республика Казахстан</b>	1 547 665	297 035	1 068 997	181 633	1 270 235	157 762	936 401	176 072
Акмолинская	60 662	8 232	48 196	4 234	49 144	4 123	41 045	3 976
Актюбинская	58 742	11 439	42 709	4 594	50 155	6 433	39 322	4 400
Алматинская	174 212	12 387	114 491	47 334	151 446	6 197	99 573	45 676
Атырауская	53 400	8 466	43 104	1 830	46 942	5 726	39 404	1 812
Западно-Казахстанская	46 029	6 603	35 066	4 360	40 218	4 287	31 764	4 167
Жамбылская	84 970	6 819	61 456	16 695	72 994	3 457	53 513	16 024
Карагандинская	100 438	20 402	73 068	6 968	83 424	12 723	64 241	6 460
Костанайская	74 905	9 379	59 596	5 930	62 849	5 581	52 242	5 026
Кызылординская	45 604	5 980	36 824	2 800	40 031	4 123	33 152	2 756
Мангистауская	52 210	10 144	40 953	1 113	45 152	5 517	38 588	1 047
Южно-Казахстанская	204 401	24 579	114 150	65 672	177 577	13 007	99 032	65 538
Павлодарская	53 989	9 681	40 456	3 852	43 903	6 084	34 353	3 466
Северо-Казахстанская	41 624	6 381	32 171	3 072	35 534	3 532	28 981	3 021
Восточно-Казахстанская	133 109	15 514	104 993	12 602	109 244	8 025	89 041	12 178
г.Астана	121 909	44 450	77 450	9	91 733	23 131	68 594	8
г.Алматы	241 461	96 579	144 314	568	169 889	45 816	123 556	517

<sup>1)</sup> Оперативные данные.

<sup>2)</sup> Данные Статистического бизнес-регистра.

<sup>3)</sup> Количество крестьянских (фермерских) хозяйств на основе данных Статистического сельскохозяйственного регистра на 1 марта 2015 года.

## 8.8 Деловая активность

### Индекс предпринимательской уверенности



Индекс предпринимательской уверенности, характеризующий деловую активность опрошенных предприятий промышленности, в I квартале 2015г. по сравнению с IV кварталом 2014г. уменьшился на 8 процентных пункта и составил (0%).

72% руководителей предприятий промышленности в I квартале 2015г. охарактеризовали свое экономическое положение как «хорошее» или «удовлетворительное».

При этом до июня 2015г. 70% предприятий ожидают неизменность финансово-хозяйственной деятельности по сравнению с текущим моментом, 18% - улучшение и 10% - спад.

Индекс предпринимательской уверенности, характеризующий деловую активность опрошенных предприятий торговли, в I квартале 2015г. по сравнению с IV кварталом 2014г. уменьшился на 5 процентных пункта и составил (0%).

79% руководителей предприятий торговли в I квартале 2015г. охарактеризовали свое экономическое положение как «хорошее» или «удовлетворительное».

При этом до июня 2015г. 73% предприятий ожидают неизменность финансово-хозяйственной деятельности по сравнению с текущим моментом, 16% - улучшение и 7% - спад.

Индекс предпринимательской уверенности строительства, характеризующий деловую активность опрошенных организаций, в I квартале 2015г. по сравнению с IV кварталом 2014г. уменьшился на 6 процентных пунктов и составил (-3%).

76% руководителей предприятий строительства в I квартале 2015г. охарактеризовали свое экономическое положение как «хорошее» или «удовлетворительное».

При этом до июня 2015г. 62% предприятий ожидают неизменность финансово-хозяйственной деятельности по сравнению с текущим моментом, 28% - улучшение и 8% - спад.

В ближайшие 2-3 месяца ожидается рост деловой активности во всех трех отраслях опрошенных предприятий.

	Обследовано предприятий, единиц	Индекс предпринимательской уверенности, в процентах	
		за I квартал 2014г.	за I квартал 2015г.
Промышленность	855	+7	0
Горнодобывающая	107	+10	+1
Обрабатывающая	586	+13	+2
Электроснабжение, водоснабжение	162	-17	-7
Торговля	1 500	+1	0
Оптовая	849	+1	0
Розничная	643	+1	0
Торговое посредничество	8	-9	+8
Строительство	400	-8	-3
Государственная собственность	5	+10	+30
Частная собственность	379	-8	-14
Собственность других государств их юридических лиц и граждан	16	-11	-3

**Индекс предпринимательской уверенности предприятий промышленности** рассчитывается как среднее арифметическое «балансов» оценок уровня фактически сложившегося спроса и запасов готовой продукции (последний – с обратным знаком), а также ожидаемых изменений объемов производства, в процентах.

**Индекс предпринимательской уверенности предприятий торговли** рассчитывается как среднее арифметическое «балансов» оценок уровня фактически сложившегося экономического положения и складских запасов (последний – с обратным знаком), а также ожидаемых изменений экономического положения, в процентах. Под балансом следует понимать разность долей респондентов, отметивших «увеличение» и «уменьшение» того или иного показателя хозяйственной деятельности обследуемого предприятия, в процентах.

**Индекс предпринимательской уверенности в строительстве** определяется как среднее арифметическое значение балансов оценок фактического состояния портфеля заказов и ожидаемого изменения численности, занятых в организациях..

## 9. Финансовая система

### 9.1 Государственные финансы

(по данным МФ)

Январь-февраль 2015г. млрд. тенге

Доходы.....	1 145,5
Затраты.....	1 062,6
Чистое бюджетное кредитование.....	57,3
Сальдо по операциям с финансовыми активами.....	8,7
Профицит бюджета.....	16,9

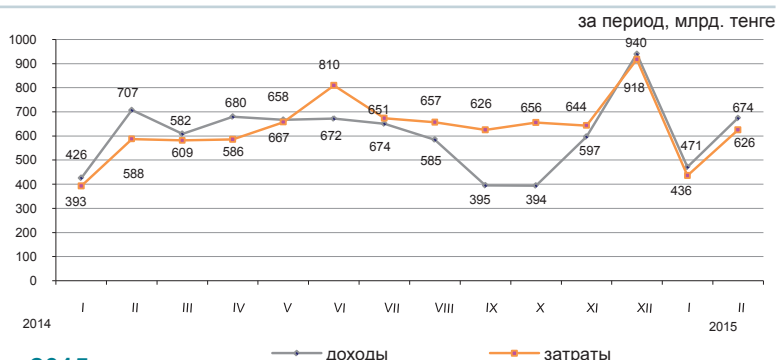

#### Доходы бюджета за январь-февраль 2015г.

	Государственный бюджет			Республиканский бюджет			Местный бюджет		
	млрд. тенге	удельный вес, в процентах	январь-февраль 2015г. к январю-февралю 2014г., в процентах	млрд. тенге	удельный вес, в процентах	январь-февраль 2015г. к январю-февралю 2014г., в процентах	млрд. тенге	удельный вес, в процентах	январь-февраль 2015г. к январю-февралю 2014г., в процентах
Доходы	1 145,5	100,0	101,1	895,0	100,0	97,4	551,6	100,0	101,3
Налоговые поступления	705,8	61,6	91,5	437,4	48,8	80,2	268,4	48,7	118,8
Неналоговые поступления	48,6	4,3	220,0	41,8	4,7	261,5	6,9	1,2	112,0
Поступления от продажи основного капитала	6,1	0,5	69,4	0,8	0,1	334,0	5,3	1,0	62,2
Поступления трансфертов	385,0	33,6	116,7	415,0	46,4	116,1	271,0	49,1	89,2

#### Налоговые поступления государственного бюджета за январь 2015г.

в процентах



	Удельный вес	Январь-февраль 2015г. к январю-февралю 2014г.
<b>Налоговые поступления</b>	100	91,5
Корпоративный подоходный налог	26,8	105,7
Налоги на международную торговлю и внешние операции	16,7	91,8
Индивидуальный подоходный налог	14,2	119,7
Налог на добавленную стоимость	12,8	42,1
Социальный налог	10,7	120,3
Налоги на собственность	7,4	115,5
Поступления за использование природных и других ресурсов	5,7	136,3
Акцизы	3,2	121,7
Прочие налоги	2,5	184,9

#### Затраты бюджета за январь-февраль 2015г.

	Государственный бюджет			Республиканский бюджет			Местный бюджет		
	млрд. тенге	удельный вес, в процентах	январь-февраль 2015г. к январю-февралю 2014г., в процентах	млрд. тенге	удельный вес, в процентах	январь-февраль 2015г. к январю-февралю 2014г., в процентах	млрд. тенге	удельный вес, в процентах	январь-февраль 2015г. к январю-февралю 2014г., в процентах
Затраты	1 062,6	100,0	108,4	939,2	100,0	104,0	424,6	100,0	293,1
Государственные услуги общего характера	84,4	7,9	155,4	70,7	7,5	167,2	13,7	3,2	323,9
Оборона	37,2	3,5	92,6	36,4	3,9	91,6	0,8	0,2	1 144,7
Общественный порядок, безопасность, правовая, судебная, уголовно-исполнительная деятельность	60,8	5,7	91,8	46,5	5,0	87,3	14,3	3,4	263,4
Образование	181,8	17,1	103,5	50,8	5,3	86,0	148,5	35,0	291,5
Здравоохранение	171,8	16,2	95,3	146,6	15,6	94,3	116,5	27,4	208,3
Социальная помощь и социальное обеспечение	291,8	27,5	115,0	278,7	29,7	115,1	14,8	3,5	395,9
Прочие	234,8	22,1	111,9	309,5	33,0	99,5	116,0	27,3	473,3

## 9.2 Денежно-кредитная статистика

(по данным НБ)

### Денежная база, резервные деньги

на конец периода, млрд. тенге	
Февраль 2014г.....	3 240,0
Февраль 2015г.....	3 144,8
в процентах к предыдущему месяцу	
Февраль 2014г.....	113,2
Февраль 2015г.....	101,2

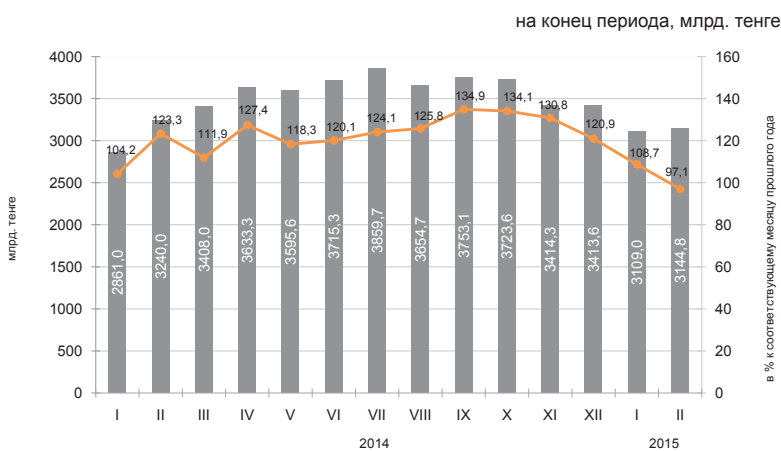

### Денежные агрегаты

на конец периода, млрд. тенге

	2014												2015	
	I	II	III	IV	V	VI	VII	VIII	IX	X	XI	XII	I	II
M0	1 397,7	1 399,7	1 319,9	1 359,0	1 397,8	1 452,2	1 439,6	1 382,6	1 369,3	1 274,4	1 221,6	1 122,3	1 035,7	1 020,8
M1	3 489,8	3 346,0	3 461,7	3 559,6	3 583,1	3 958,4	3 863,6	3 773,2	3 639,6	3 406,5	3 196,2	2 980,7	2 800,5	2 908,7
M2	8 852,6	8 884,9	8 929,8	8 959,0	9 206,3	9 730,9	9 753,0	9 567,3	9 549,4	9 202,1	8 582,8	7 966,1	7 630,6	7 652,9
M3	11 882,2	12 432,5	12 796,2	12 782,1	12 920,0	13 407,4	13 424,7	13 352,6	12 920,0	13 407,4	13 424,7	12 816,3	12 403,1	12 287,2

### Официальные обменные курсы тенге к основным валютам

на конец периода, тенге за единицу валюты

В феврале 2015г. объемы продаж иностранной валюты обменными пунктами превысили объемы ее покупки: Российского рубля – в 8,1 раза, доллара США в 2,3 раза, евро – в 1,8 раз.

В феврале 2015г. по сравнению с январем увеличились продажи российского рубля – 48,4%, евро – 3,2%, доллар США уменьшились на 4% соответственно.

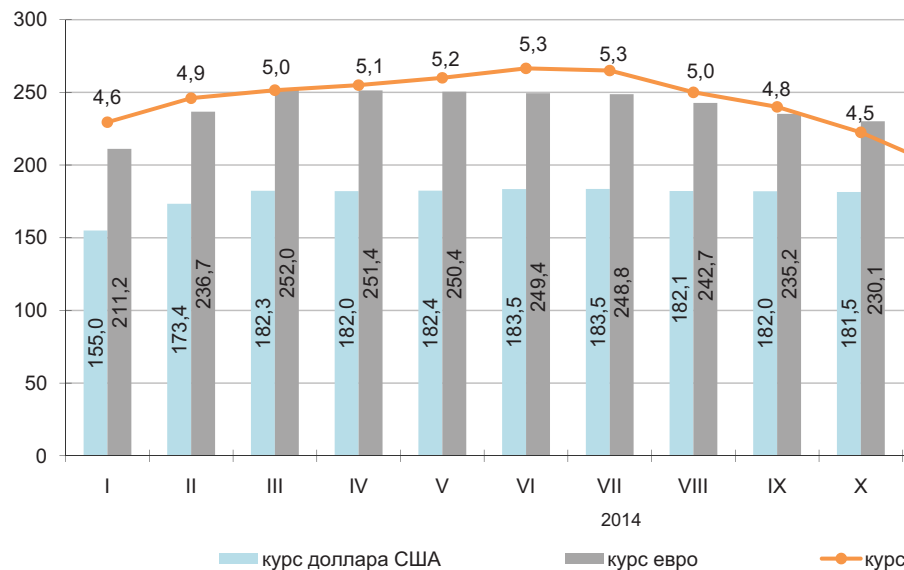

### 9.3 Кредиты и депозиты денежно-кредитной системы

(по данным НБ)

#### Кредиты банков второго уровня

на конец периода, млрд. тенге  
 Февраль 2014г..... 12 069,4  
 Февраль 2015г..... 12 080,8

в процентах к предыдущему месяцу  
 Февраль 2014г..... 106,7  
 Февраль 2015г..... 99,3

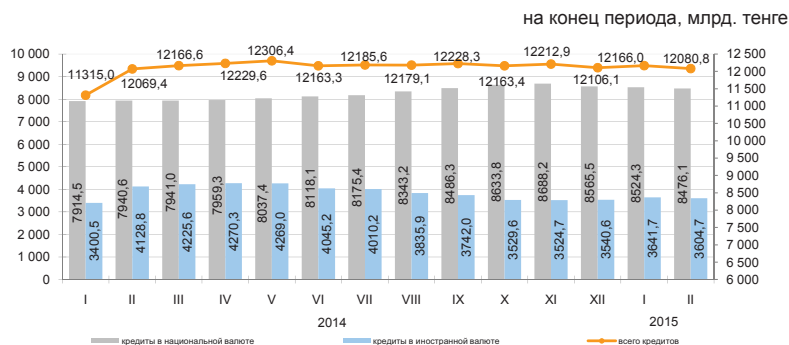

#### Кредиты банков второго уровня субъектам малого предпринимательства

Кредитование субъектов малого предпринимательства в феврале 2015г. по сравнению с предыдущим месяцем увеличилось на 0,7%. На 1 марта 2015г. сумма выданных кредитов составила 1800,6 млрд. тенге или 14,9% от общего объема кредитов в экономике. Значительная сумма выданных кредитов приходится на торговлю (доля в общем объеме – 33,1%), промышленность (13,4%) и строительство (12,9%).

	Февраль 2015г.			Февраль 2014г.		
	млрд. тенге	удельный вес, в процентах	к февралю 2014г., в процентах	млрд. тенге	удельный вес, в процентах	к февралю 2013г., в процентах
<b>Кредиты - всего</b>	1 800,6	100,0	131,4	1 370,6	100,0	98,6
Промышленность	242,2	13,4	149,7	161,8	11,80	85,8
Сельское хозяйство	82,3	4,5	215,4	38,2	2,69	73,6
Строительство	231,7	12,9	168,5	137,5	10,03	59,7
Транспорт	89,2	5,0	144,2	61,8	4,51	122,5
Связь	19,2	1,1	82,5	23,3	1,70	114,4
Торговля	595,9	33,1	137,6	433,1	31,60	96,9
Другие отрасли на конец периода	540,1	30,0	104,9	514,9	37,67	128,4

#### Кредитный рынок

Кредиты юридическим лицам в феврале 2015г. по сравнению с предыдущим месяцем уменьшились на 1% и составили 8096,6 млрд. тенге, физическим лицам уменьшились на 0,1% и составили 3984,1 млрд. тенге.

В общей сумме кредитов долгосрочные кредиты составили 80,4% (9708,9 млрд. тенге), краткосрочное кредитование 19,6% (2371,9 млрд. тенге).

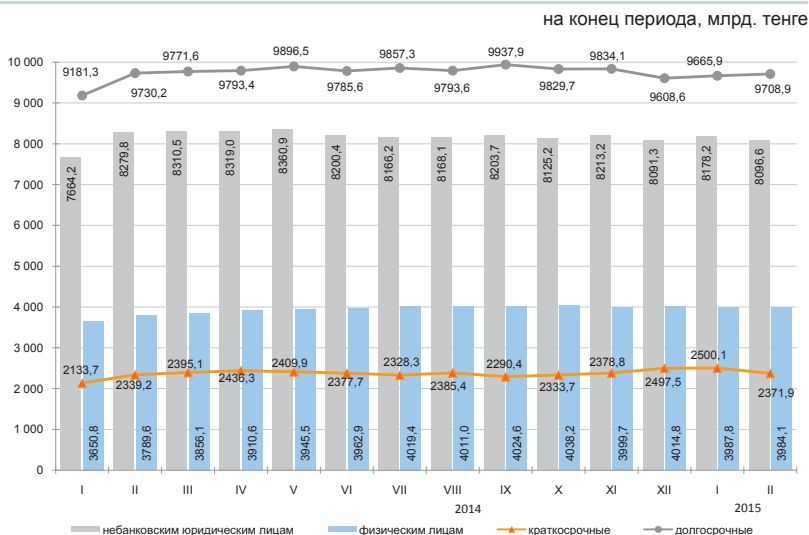

#### Структура кредитов банков по объектам кредитования



### Депозиты в депозитных организациях

На конец февраля 2015г. депозиты в национальной валюте по сравнению с предыдущим месяцем увеличились на 2,3%, в иностранной уменьшились на 3,4%. В общей сумме депозитов депозиты физических лиц составили 38,1% (4287,6 млрд. тенге), небанковских юридических лиц 61,9% (6978,8 млрд. тенге).

на конец периода

	Февраль 2015г.		Февраль 2014г.	
	млрд. тенге	удельный вес, в процентах	млрд. тенге	удельный вес, в процентах
<b>Депозиты-всего:</b>	11 266,4	100,0	11 032,8	100,0
В национальной валюте	5 119,7	45,4	5 823,3	52,8
В иностранной валюте	6 146,7	54,6	5 209,5	47,2

на конец периода, млрд. тенге

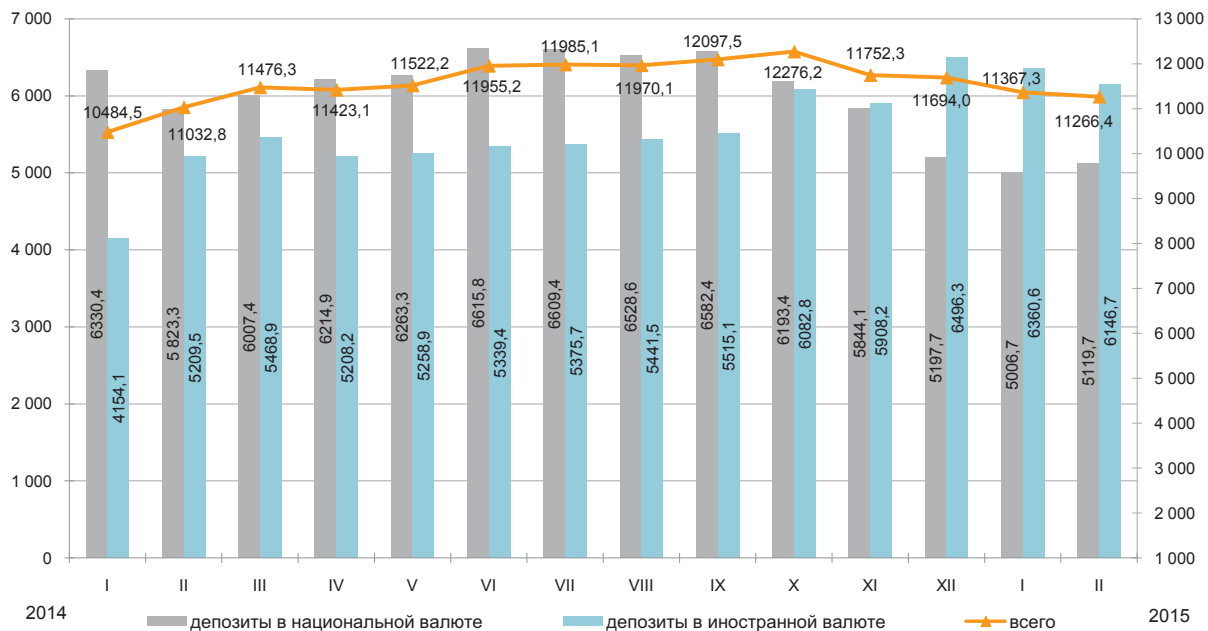

## 9.4 Финансы предприятий (по крупным и средним предприятиям)

### Прибыль (убыток) до налогообложения

	млрд. тенге
2013г.	
I квартал .....	1 666,8
II квартал .....	1 306,3
III квартал .....	1 334,0
IV квартал .....	1 398,0
2014г.	
I квартал .....	1 025,9
II квартал .....	1 868,7
III квартал .....	1 830,1
IV квартал .....	1 194,1

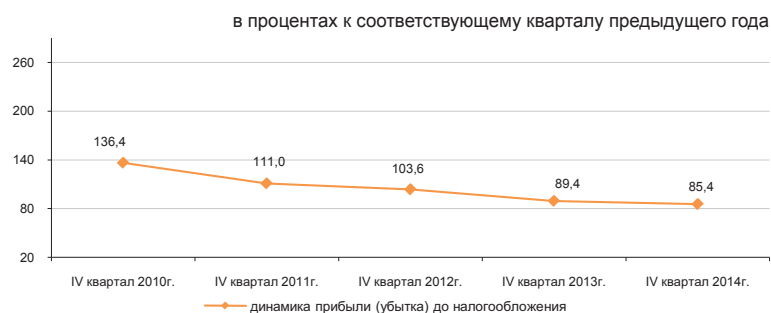

### Структура расходов

Расходы на производство и реализацию продукции в IV квартале 2014г. составили 6778,4 млрд. тенге, из них доля производственных расходов – 68,4%, непроизводственных 31,6%.

	в процентах	
	IV квартал 2013г.	IV квартал 2014г.
Всего расходов	100,0	100
Материальные затраты	46,8	45,0
Прочие расходы	33,7	33,4
Расходы на оплату труда	13,3	14,1
Амортизация основных средств и нематериальных активов	6,2	7,5

### Рентабельность (убыточность) по отдельным видам деятельности

	в процентах	
	IV квартал 2013г.	IV квартал 2014г.
Всего по видам деятельности	18,9	14,6
Сельское, лесное и рыбное хозяйство	-0,2	8,2
Промышленность	31,4	22,5
Горнодобывающая промышленность и разработка карьеров	55,2	40,6
Обрабатывающая промышленность	6,9	7,0
Электроснабжение, подача газа, пара и воздушное кондиционирование	14,3	6,7
Водоснабжение, канализационная система, контроль над сбором и распределением отходов	-3,1	-2,3
Строительство	7,7	9,3
Оптовая и розничная торговля; ремонт автомобилей и мотоциклов	6,4	9,0
Транспорт и складирование	15,2	10,6

### Задолженность предприятий

На 1 января 2015г. задолженность по оплате труда на предприятиях республики составила 146,3 млрд. тенге и увеличилась по сравнению с соответствующим периодом 2014г. на 18,1%. Просроченная задолженность сложилась в сумме 1,2 млрд. тенге или 0,8% от общей задолженности по оплате труда.

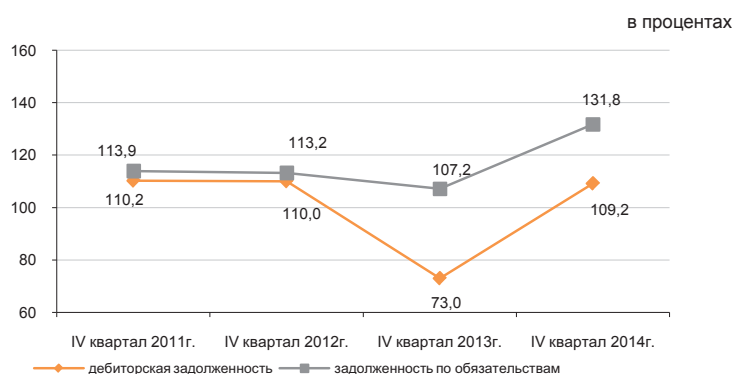

### Задолженность по оплате труда по отдельным видам деятельности

	Задолженность по обязательствам	Задолженность по оплате труда, всего	Просроченная задолженность по оплате труда
Сельское, лесное и рыбное хозяйство	1 094 516,7	1 805,2	59,3
Промышленность	10 213 691,8	73 099,8	653,2
Горнодобывающая промышленность и разработка карьеров	4 356 514,9	33 743,5	130,9
Обрабатывающая промышленность	4 572 607,4	30 386,4	461,6
Электроснабжение, подача газа, пара и воздушное кондиционирование	1 157 340,4	7 060,9	35,4
Водоснабжение, канализационная система, контроль над сбором и распределением отходов	127 229,0	1 909,0	25,3
Строительство	2 769 244,4	18 777,2	372,1
Оптовая и розничная торговля; ремонт автомобилей и мотоциклов	3 319 903,2	10 204,8	50,3
Транспорт и складирование	5 781 063,3	21 992,4	23,3

## 10. Социально-экономическое развитие регионов

### Акмолинская область

#### Социальное развитие

Население, человек (на 01.03.2015г.)	737 884
Родившиеся, человек (январь-февраль 2015г.)	1 996
Умершие, человек (январь-февраль 2015г.)	1 309
Прибыло, человек (январь-февраль 2015г.)	3 851
Выбыло, человек (январь-февраль 2015г.)	3 182
Занятое население, человек (IV квартал 2014г.)	422 732
Наемные работники, в % к общей численности занятого населения (IV квартал 2014г.)	60,7
Уровень безработицы, % (IV квартал 2014г.)	4,9
Величина прожиточного минимума, тенге (март 2015г.)	17 607

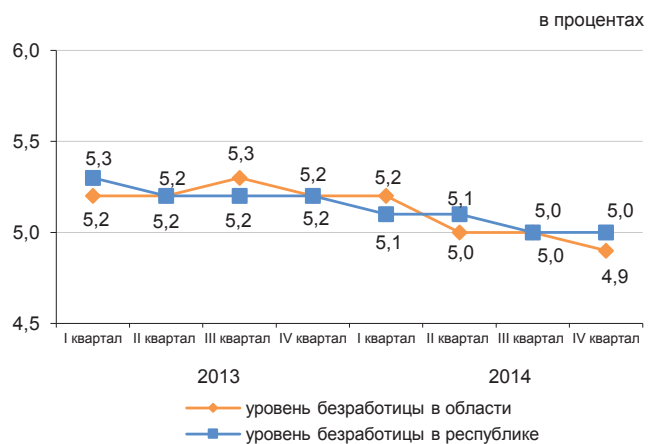

#### Реальный сектор экономики

	Январь-март 2015г. в % к январю-марту 2014г.	Январь-март 2014г. в % к январю-марту 2013г.
Промышленность	100,0	100,9
Сельское хозяйство	108,8	102,6
Строительство	118,2	93,1
Розничная торговля	104,5	119,9
Грузооборот	103,0	102,1
Пассажиروоборот	101,9	106,9
Связь	110,5	108,1

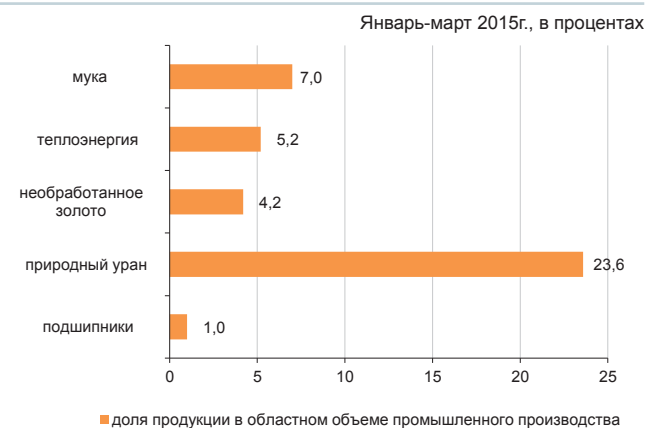

#### Сельское хозяйство

	Январь-март 2015г.	В % к соответствующему периоду предыдущего года
Забито в хозяйстве или реализовано на убой скота и птицы (в живом весе), тыс. тонн	21,1	108,9
Надоено молока коровьего, тыс. тонн	53,2	106,2
Получено яиц куриных, млн. штук	160,1	131,0
Наличие основных зерновых культур – всего, тыс. тонн*	2 633,2	110,9
из них:		
пшеница	2 354,7	114,5
ячмень	235,3	89,0

\*На 1 апреля 2015г.

#### Индекс цен

	Март 2015г. к февралю 2015г., %	Март 2015г. к декабрю 2014г., %
Индекс потребительских цен	100,4	101,1
Продовольственные товары	100,8	102,0
Непродовольственные товары	100,2	99,7
Платные услуги	100,0	101,4
Индекс цен предприятий-производителей промышленной продукции	99,1	99,3
Индекс цен реализации на продукцию сельского хозяйства	100,0	101,1
Индекс цен в строительстве	99,9	100,6
Индекс тарифов на перевозку грузов всеми видами транспорта	99,9	100,5
Индекс тарифов на услуги почтовые и курьерские для юридических лиц	100,0	100,0
Индекс тарифов на услуги связи для юридических лиц	100,0	99,8
Индекс цен на аренду коммерческой недвижимости	100,0	101,0

## Актюбинская область

### Социальное развитие

Население, человек (на 01.03.2015г.)	824 655
Родившиеся, человек (январь-февраль 2015г.)	3 084
Умершие, человек (январь-февраль 2015г.)	937
Прибыло, человек (январь-февраль 2015г.)	3 188
Выбыло, человек (январь-февраль 2015г.)	3 368

Занятое население, человек (IV квартал 2014г.)	413 440
Наемные работники, в % к общей численности занятого населения (IV квартал 2014г.)	76,0
Уровень безработицы, % (IV квартал 2014г.)	4,9

Величина прожиточного минимума, тенге (март 2015г.)	17 206
---	--------

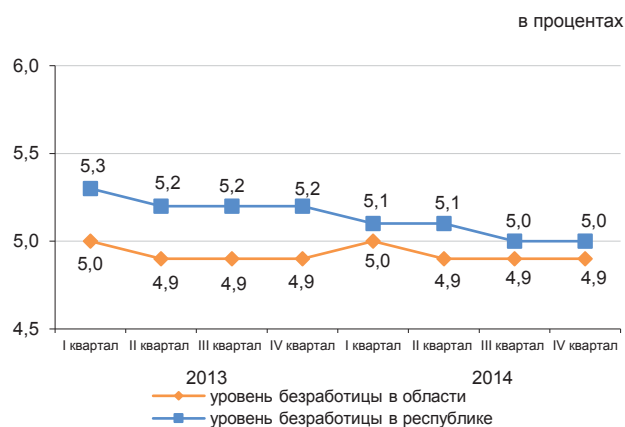

### Реальный сектор экономики

	Январь-март 2015г. в % к январю-марту 2014г.	Январь-март 2014г. в % к январю-марту 2013г.
Промышленность	105,7	91,9
Сельское хозяйство	100,3	103,0
Строительство	91,1	109,0
Розничная торговля	101,7	107,1
Грузооборот	100,9	112,0
Пассажиروоборот	101,4	104,9
Связь	105,3	110,2

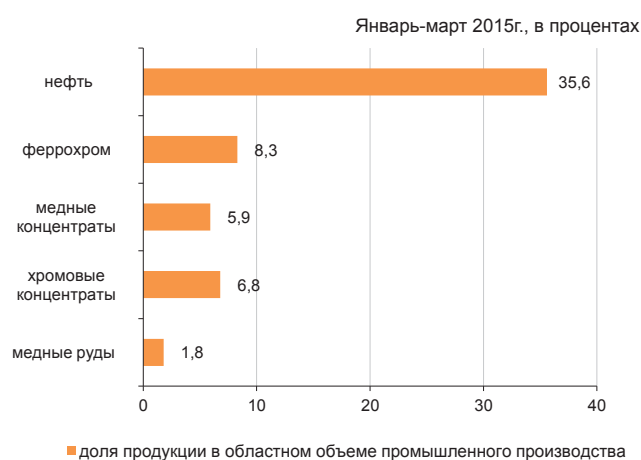

### Сельское хозяйство

	Январь-март 2015г.	В % к соответствующему периоду предыдущего года
Забито в хозяйстве или реализовано на убой скота и птицы (в живом весе), тыс. тонн	28,7	102,0
Надоено молока коровьего, тыс. тонн	44,9	93,2
Получено яиц куриных, млн. штук	37,8	101,2
Наличие основных зерновых культур – всего, тыс. тонн*	192,1	71,4
из них:		
пшеница	172,3	69,0
ячмень	16,9	119,1

\* На 1 апреля 2015г.

### Индекс цен

	Март 2015г. к февралю 2015г., %	Март 2015г. к декабрю 2014г., %
Индекс потребительских цен	100,0	100,8
Продовольственные товары	99,9	101,3
Непродовольственные товары	99,9	99,7
Платные услуги	100,1	101,3
Индекс цен предприятий-производителей промышленной продукции	103,6	82,2
Индекс цен реализации на продукцию сельского хозяйства	100,2	102,2
Индекс цен в строительстве	100,4	100,8
Индекс тарифов на перевозку грузов всеми видами транспорта	100,0	100,0
Индекс тарифов на услуги почтовые и курьерские для юридических лиц	100,0	100,4
Индекс тарифов на услуги связи для юридических лиц	100,0	100,0
Индекс цен на аренду коммерческой недвижимости	100,1	100,1

## Алматинская область

### Социальное развитие

Население, человек (на 01.03.2015г.)	2 020 464
Родившиеся, человек (январь-февраль 2015г.)	8 101
Умершие, человек (январь-февраль 2015г.)	2 424
Прибыло, человек (январь-февраль 2015г.)	8 911
Выбыло, человек (январь-февраль 2015г.)	9 851
Занятое население, человек (IV квартал 2014г.)	1 029 137
Наемные работники, в % к общей численности занятого населения (IV квартал 2014г.)	63,0
Уровень безработицы, % (IV квартал 2014г.)	4,8
Величина прожиточного минимума, тенге (март 2015г.)	20 078

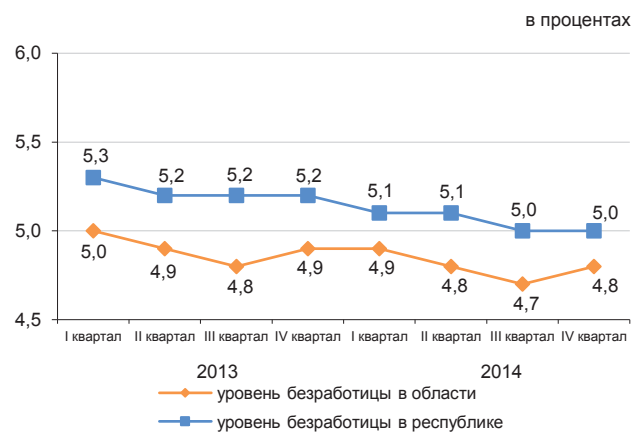

### Реальный сектор экономики

	Январь-март 2015г. в % к январю-марту 2014г.	Январь-март 2014г. в % к январю-марту 2013г.
Промышленность	100,9	101,9
Сельское хозяйство	100,1	104,4
Строительство	144,3	75,7
Розничная торговля	100,1	117,5
Грузооборот	101,7	110,5
Пассажиروоборот	100,0	108,2
Связь	112,9	108,4

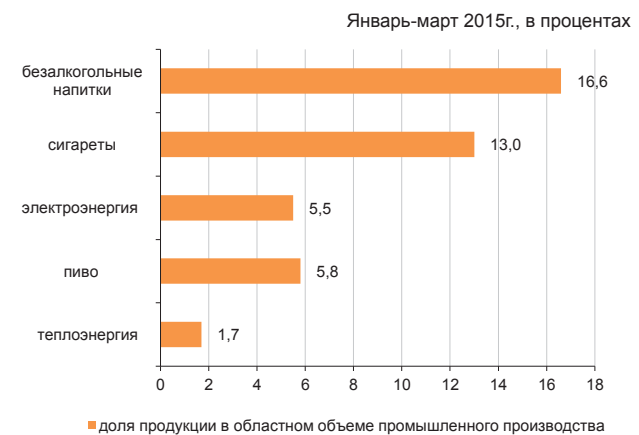

### Сельское хозяйство

	Январь-март 2015г.	В % к соответствующему периоду предыдущего года
Забито в хозяйстве или реализовано на убой скота и птицы (в живом весе), тыс. тонн	63,9	94,4
Надоеено молока коровьего, тыс. тонн	133,3	103,3
Получено яиц куриных, млн.штук	226,4	103,1
Наличие основных зерновых культур – всего, тыс. тонн*	132,7	99,7
из них:		
кукуруза	57,2	182,8
ячмень	41,3	60,5
пшеница	25,0	101,7

\* На 1 апреля 2015г.

### Индекс цен

	Март 2015г. к февралю 2015г., %	Март 2015г. к декабрю 2014г., %
Индекс потребительских цен	99,5	100,9
Продовольственные товары	99,9	100,9
Непродовольственные товары	99,4	98,8
Платные услуги	99,1	103,0
Индекс цен предприятий-производителей промышленной продукции	100,0	99,0
Индекс цен реализации на продукцию сельского хозяйства	98,3	100,1
Индекс цен в строительстве	100,0	100,5
Индекс тарифов на перевозку грузов всеми видами транспорта	99,5	98,5
Индекс тарифов на услуги почтовые и курьерские для юридических лиц	100,0	100,0
Индекс тарифов на услуги связи для юридических лиц	100,0	100,0
Индекс цен на аренду коммерческой недвижимости	104,2	105,1

## Атырауская область

### Социальное развитие

Население, человек (на 01.03.2015г.)	583 616
Родившиеся, человек (январь-февраль 2015г.)	2 598
Умершие, человек (январь-февраль 2015г.)	598
Прибыло, человек (январь-февраль 2015г.)	2 030
Выбыло, человек (январь-февраль 2015г.)	1 882

Занятое население, человек (IV квартал 2014г.)	284 756
Наемные работники, в % к общей численности занятого населения (IV квартал 2014г.)	88,4
Уровень безработицы, % (IV квартал 2014г.)	4,9

Величина прожиточного минимума, тенге (март 2015г.)	19 223
---	--------

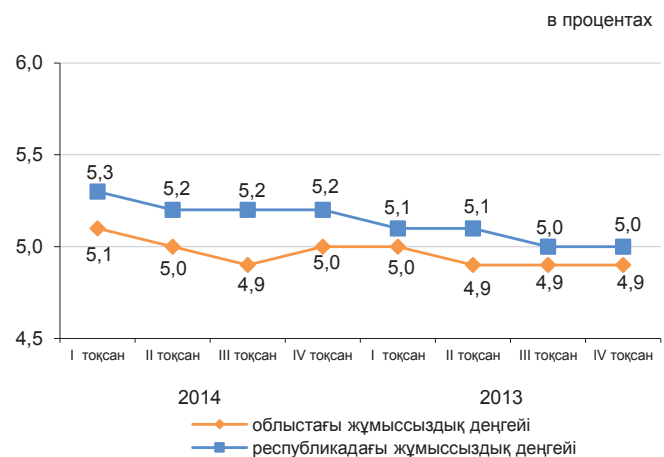

### Реальный сектор экономики

	Январь-март 2015г. в % к январю-марту 2014г.	Январь-март 2014г. в % к январю-марту 2013г.
Промышленность	103,0	98,8
Сельское хозяйство	102,1	101,6
Строительство	88,3	83,5
Розничная торговля	100,4	114,5
Грузооборот	103,8	102,8
Пассажирооборот	100,5	106,9
Связь	109,1	119,0

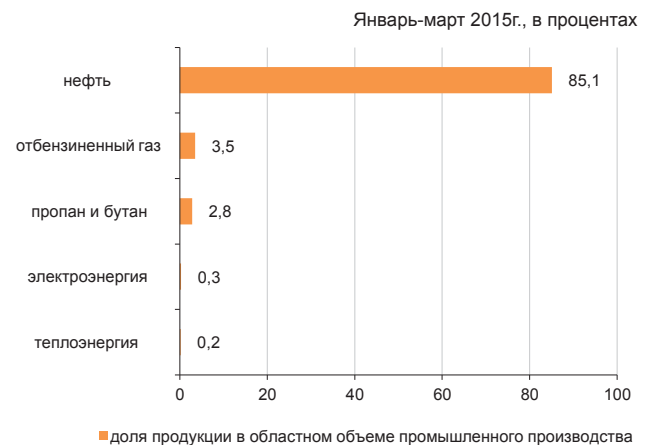

### Сельское хозяйство

	Январь-март 2015г.	В % к соответствующему периоду предыдущего года
Забито в хозяйстве или реализовано на убой скота и птицы (в живом весе), тыс. тонн	10,3	100,3
Надоеено молока коровьего, тыс. тонн	7,8	101,7
Получено яиц куриных, млн. штук	7,9	в 3,1 раза
Наличие основных зерновых культур – всего, тонн*	91,0	в 7,6 раза
в том числе:		
ячмень	91,0	в 7,6 раза

\* На 1 апреля 2015г.

### Индекс цен

	Март 2015г. к февралю 2015г., %	Март 2015г. к декабрю 2014г., %
Индекс потребительских цен	100,5	101,3
Продовольственные товары	100,3	101,1
Непродовольственные товары	101,2	101,6
Платные услуги	100,2	101,1
Индекс цен предприятий-производителей промышленной продукции	105,0	74,4
Индекс цен реализации на продукцию сельского хозяйства	100,9	102,2
Индекс цен в строительстве	100,4	100,6
Индекс тарифов на перевозку грузов всеми видами транспорта	100,1	101,0
Индекс тарифов на услуги почтовые и курьерские для юридических лиц	100,0	100,0
Индекс тарифов на услуги связи для юридических лиц	100,0	100,0
Индекс цен на аренду коммерческой недвижимости	100,1	100,2

## Западно-Казахстанская область

### Социальное развитие

Население, человек (на 01.03.2015г.)	630 758
Родившиеся, человек (январь-февраль 2015г.)	2 001
Умершие, человек (январь-февраль 2015г.)	937
Прибыло, человек (январь-февраль 2015г.)	2 380
Выбыло, человек (январь-февраль 2015г.)	2 618
Занятое население, человек (IV квартал 2014г.)	318 307
Наемные работники, в % к общей численности занятого населения (IV квартал 2014г.)	62,5
Уровень безработицы, % (IV квартал 2014г.)	4,9
Величина прожиточного минимума, тенге (март 2015г.)	17 228

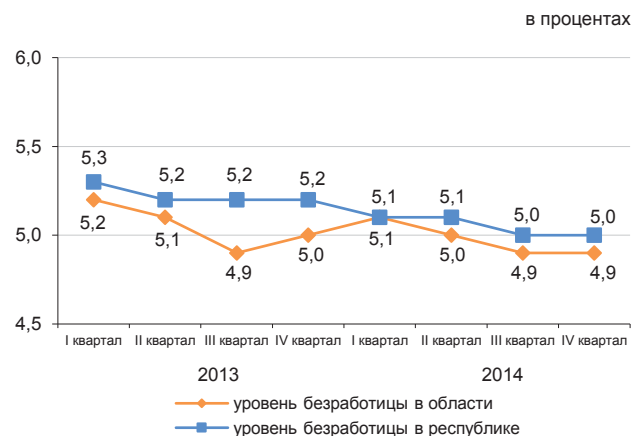

### Промышленное производство

	Январь-март 2015г. в % к январю-марту 2014г.	Январь-март 2014г. в % к январю-марту 2013г.
Промышленность	99,4	98,3
Сельское хозяйство	100,7	104,9
Строительство	128,2	133,1
Розничная торговля	101,9	112,2
Грузооборот	100,7	103,2
Пассажиروоборот	103,4	107,6
Связь	103,3	106,0

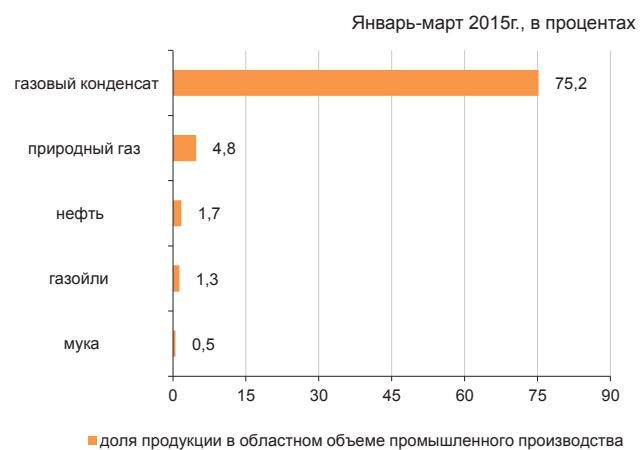

### Сельское хозяйство

	Январь-март 2015г.	В % к соответствующему периоду предыдущего года
Забито в хозяйстве или реализовано на убой скота и птицы (в живом весе), тыс. тонн	14,0	101,5
Надоеено молока коровьего, тыс. тонн	19,1	99,0
Получено яиц куриных, млн. штук	32,7	96,1
Наличие основных зерновых культур – всего, тыс. тонн*	205,3	67,6
из них:		
пшеница	179,8	63,6
ячмень	15,1	99,2

\* На 1 апреля 2015г.

### Индекс цен

	Март 2015г. к февралю 2015г., %	Март 2015г. к декабрю 2014г., %
Индекс потребительских цен	100,1	101,0
Продовольственные товары	100,2	101,3
Непродовольственные товары	99,9	99,7
Платные услуги	100,1	101,9
Индекс цен предприятий-производителей промышленной продукции	127,4	74,5
Индекс цен реализации на продукцию сельского хозяйства	100,0	100,7
Индекс цен в строительстве	100,4	100,8
Индекс тарифов на перевозку грузов всеми видами транспорта	100,8	101,4
Индекс тарифов на услуги почтовые и курьерские для юридических лиц	100,0	100,0
Индекс тарифов на услуги связи для юридических лиц	100,0	100,0
Индекс цен на аренду коммерческой недвижимости	100,1	102,0

## Жамбылская область

### Социальное развитие

Население, человек (на 01.03.2015г.)	1 100 608
Родившиеся, человек (январь-февраль 2015г.)	4 534
Умершие, человек (январь-февраль 2015г.)	1 199
Прибыло, человек (январь-февраль 2015г.)	3 262
Выбыло, человек (январь-февраль 2015г.)	4 682
Занятое население, человек (IV квартал 2014г.)	534 361
Наемные работники, в % к общей численности занятого населения (IV квартал 2014г.)	50,7
Уровень безработицы, % (IV квартал 2014г.)	4,9
Величина прожиточного минимума, тенге (март 2015г.)	17 128

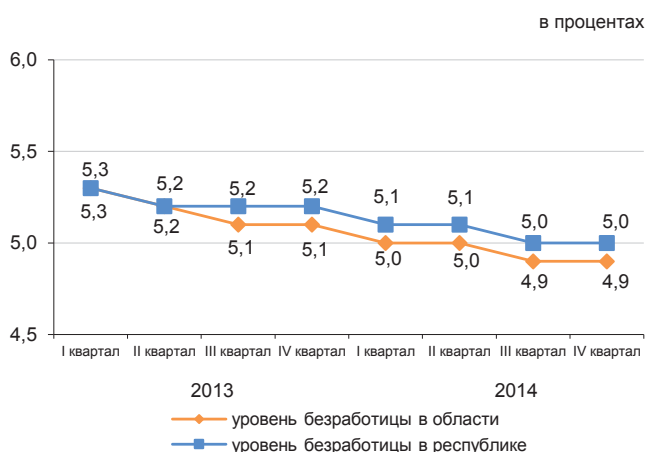

### Реальный сектор экономики

	Январь-март 2015г. в % к январю-марту 2014г.	Январь-март 2014г. в % к январю-марту 2013г.
Промышленность	100,2	101,9
Сельское хозяйство	102,7	103,1
Строительство	103,5	150,3
Розничная торговля	111,6	124,1
Грузооборот	104,2	100,5
Пассажиरोоборот	104,1	112,2
Связь	97,1	111,2

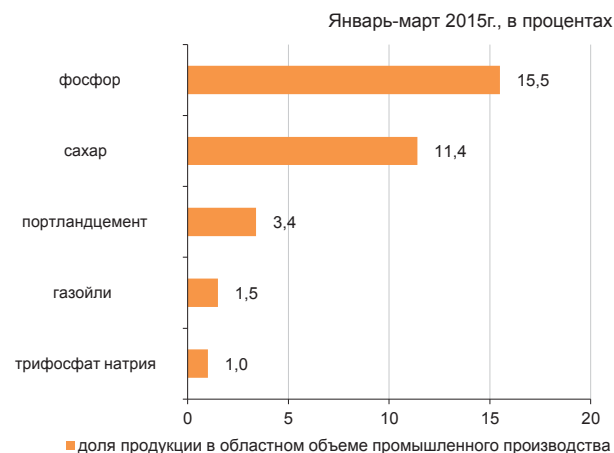

### Сельское хозяйство

	Январь-март 2015г.	В % к соответствующему периоду предыдущего года
Забито в хозяйстве или реализовано на убой скота и птицы (в живом весе), тыс. тонн	19,5	102,4
Надоеено молока коровьего, тыс. тонн	45,3	100,8
Получено яиц куриных, млн. штук	21,0	115,8
Наличие основных зерновых культур – всего, тыс. тонн*	22,5	58,3
из них:		
ячмень	13,9	50,1
пшеница	6,8	79,6

\* На 1 апреля 2015г.

### Индекс цен

	Март 2015г. к февралю 2015г., %	Март 2015г. к декабрю 2014г., %
Индекс потребительских цен	100,0	101,8
Продовольственные товары	100,1	101,3
Непродовольственные товары	99,8	99,5
Платные услуги	100,0	104,3
Индекс цен предприятий-производителей промышленной продукции	99,1	99,5
Индекс цен реализации на продукцию сельского хозяйства	100,6	100,7
Индекс цен в строительстве	100,4	100,2
Индекс тарифов на перевозку грузов всеми видами транспорта	100,0	99,8
Индекс тарифов на услуги почтовые и курьерские для юридических лиц	100,0	100,0
Индекс тарифов на услуги связи для юридических лиц	100,0	99,7
Индекс цен на аренду коммерческой недвижимости	100,2	102,4

## Карагандинская область

### Социальное развитие

Население, человек (на 01.03.2015г.)	1 379 439
Родившиеся, человек (январь-февраль 2015г.)	3 806
Умершие, человек (январь-февраль 2015г.)	2 368
Прибыло, человек (январь-февраль 2015г.)	5 716
Выбыло, человек (январь-февраль 2015г.)	6 003

Занятое население, человек (IV квартал 2014г.)	686 200
Наемные работники, в % к общей численности занятого населения (IV квартал 2014г.)	86,2
Уровень безработицы, % (IV квартал 2014г.)	5,0

Величина прожиточного минимума, тенге (март 2015г.)	18 083
---	--------

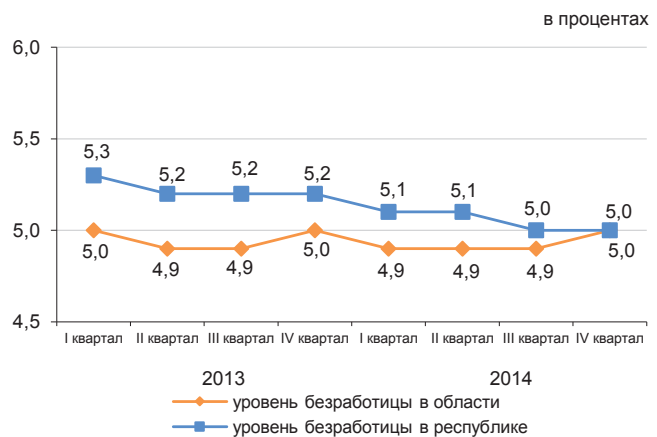

### Реальный сектор экономики

	Январь-март 2015г. в % к январю-марту 2014г.	Январь-март 2014г. в % к январю-марту 2013г.
Промышленность	110,5	100,1
Сельское хозяйство	105,6	104,8
Строительство	69,6	119,0
Розничная торговля	100,6	109,6
Грузооборот	101,8	102,6
Пассажирооборот	101,7	110,2
Связь	106,4	107,7



### Сельское хозяйство

	Январь-март 2015г.	В % к соответствующему периоду предыдущего года
Забито в хозяйстве или реализовано на убой скота и птицы (в живом весе), тыс. тонн	23,1	104,5
Надоеено молока коровьего, тыс. тонн	56,3	106,0
Получено яиц куриных, млн. штук	155,3	113,2
Наличие основных зерновых культур – всего, тыс. тонн*	306,6	89,5
из них:		
пшеница	249,4	93,2
ячмень	35,1	61,2

\* На 1 апреля 2015г.

### Индекс цен

	Март 2015г. к февралю 2015г., %	Март 2015г. к декабрю 2014г., %
Индекс потребительских цен	100,0	101,1
Продовольственные товары	100,0	101,2
Непродовольственные товары	100,0	99,1
Платные услуги	100,0	102,9
Индекс цен предприятий-производителей промышленной продукции	100,1	97,8
Индекс цен реализации на продукцию сельского хозяйства	100,5	100,9
Индекс цен в строительстве	99,8	99,5
Индекс тарифов на перевозку грузов всеми видами транспорта	100,0	101,3
Индекс тарифов на услуги почтовые и курьерские для юридических лиц	100,0	100,0
Индекс тарифов на услуги связи для юридических лиц	100,0	100,0
Индекс цен на аренду коммерческой недвижимости	100,1	101,2

## Костанайская область

### Социальное развитие

Население, человек (на 01.03.2015г.)	881 749
Родившиеся, человек (январь-февраль 2015г.)	1 923
Умершие, человек (январь-февраль 2015г.)	1 588
Прибыло, человек (январь-февраль 2015г.)	4 892
Выбыло, человек (январь-февраль 2015г.)	4 930
Занятое население, человек (IV квартал 2014г.)	503 741
Наемные работники, в % к общей численности занятого населения (IV квартал 2014г.)	63,1
Уровень безработицы, % (IV квартал 2014г.)	4,9
Величина прожиточного минимума, тенге (март 2015г.)	17 946

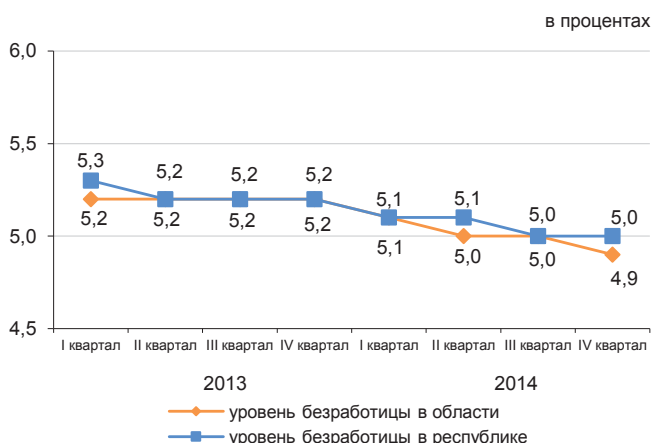

### Реальный сектор экономики

	Январь-март 2015г. в % к январю-марту 2014г.	Январь-март 2014г. в % к январю-марту 2013г.
Промышленность	100,2	100,3
Сельское хозяйство	101,9	99,2
Строительство	100,5	90,8
Розничная торговля	101,3	125,2
Грузооборот	100,0	108,9
Пассажиروоборот	105,5	108,7
Связь	107,0	107,2

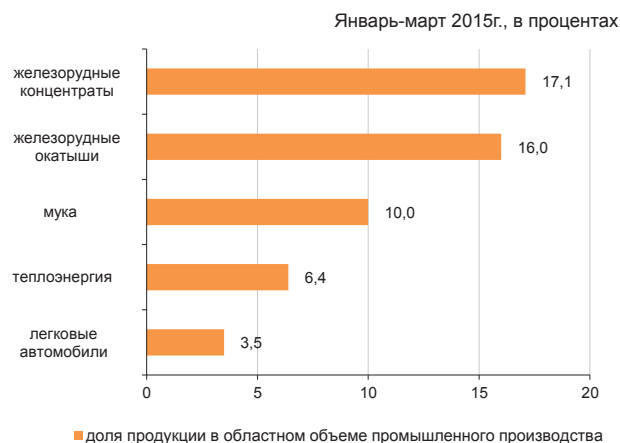

### Сельское хозяйство

	Январь-март 2015г.	В % к соответствующему периоду предыдущего года
Забито в хозяйстве или реализовано на убой скота и птицы (в живом весе), тыс. тонн	24,4	97,2
Надоено молока коровьего, тыс. тонн	63,4	103,8
Получено яиц куриных, млн. штук	130,2	130,5
Наличие основных зерновых культур – всего, тыс. тонн*	2 990,3	104,8
из них:		
пшеница	2 780,0	106,0
ячмень	157,2	95,3

\* На 1 апреля 2015г.

### Индекс цен

	Март 2015г. к февралю 2015г., %	Март 2015г. к декабрю 2014г., %
Индекс потребительских цен	100,0	100,8
Продовольственные товары	99,9	101,2
Непродовольственные товары	99,7	98,6
Платные услуги	100,5	102,5
Индекс цен предприятий-производителей промышленной продукции	99,8	96,0
Индекс цен реализации на продукцию сельского хозяйства	99,3	98,7
Индекс цен в строительстве	99,9	100,3
Индекс тарифов на перевозку грузов всеми видами транспорта	100,0	100,0
Индекс тарифов на услуги почтовые и курьерские для юридических лиц	100,0	100,0
Индекс тарифов на услуги связи для юридических лиц	100,0	100,0
Индекс цен на аренду коммерческой недвижимости	100,0	100,0

## Кызылординская область

### Социальное развитие

Население, человек (на 01.03.2015г.)	755 191
Родившиеся, человек (январь-февраль 2015г.)	3 142
Умершие, человек (январь-февраль 2015г.)	729
Прибыло, человек (январь-февраль 2015г.)	2 447
Выбыло, человек (январь-февраль 2015г.)	2 900

Занятое население, человек (IV квартал 2014г.)	346 449
Наемные работники, в % к общей численности занятого населения (IV квартал 2014г.)	66,0
Уровень безработицы, % (IV квартал 2014г.)	5,0

Величина прожиточного минимума, тенге (март 2015г.)	17 825
---	--------

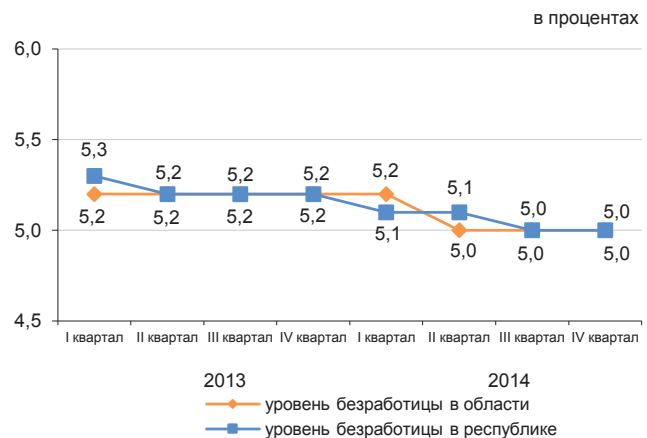

### Реальный сектор экономики

	Январь-март 2015г. в % к январю-марту 2014г.	Январь-март 2014г. в % к январю-марту 2013г.
Промышленность	101,0	97,1
Сельское хозяйство	101,6	103,2
Строительство	112,1	62,8
Розничная торговля	103,5	125,5
Грузооборот	102,0	102,6
Пассажиروоборот	102,8	112,5
Связь	108,5	105,9

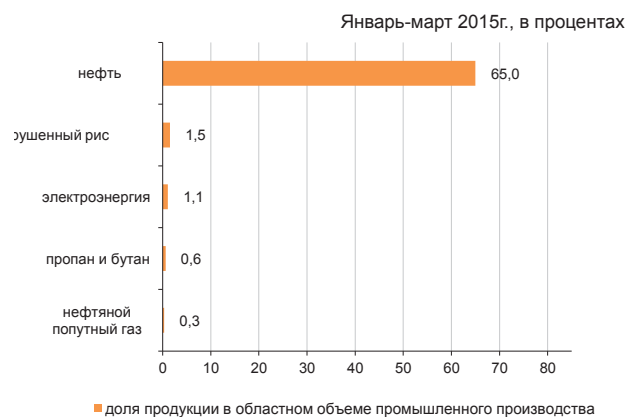

### Сельское хозяйство

	Январь-март 2015г.	В % к соответствующему периоду предыдущего года
Забито в хозяйстве или реализовано на убой скота и птицы (в живом весе), тыс. тонн	7,2	101,1
Надоено молока коровьего, тыс. тонн	15,7	101,6
Получено яиц куриных, млн. штук	0,7	100,2
Наличие основных зерновых культур – всего, тыс. тонн*	124,3	126,8
из них:		
рис	121,6	126,4

\* На 1 апреля 2015г.

### Индекс цен

	Март 2015г. к февралю 2015г., %	Март 2015г. к декабрю 2014г., %
Индекс потребительских цен	99,9	101,2
Продовольственные товары	99,9	101,8
Непродовольственные товары	100,0	100,5
Платные услуги	100,0	101,3
Индекс цен предприятий-производителей промышленной продукции	110,4	79,3
Индекс цен реализации на продукцию сельского хозяйства	100,2	101,0
Индекс цен в строительстве	100,1	100,3
Индекс тарифов на перевозку грузов всеми видами транспорта	100,1	100,1
Индекс тарифов на услуги почтовые и курьерские для юридических лиц	100,0	100,0
Индекс тарифов на услуги связи для юридических лиц	100,0	100,0
Индекс цен на аренду коммерческой недвижимости	100,0	99,5

## Мангистауская область

### Социальное развитие

Население, человек (на 01.03.2015г.)	610 236
Родившиеся, человек (январь-февраль 2015г.)	2 926
Умершие, человек (январь-февраль 2015г.)	480
Прибыло, человек (январь-февраль 2015г.)	2 629
Выбыло, человек (январь-февраль 2015г.)	1 739
Занятое население, человек (IV квартал 2014г.)	270 076
Наемные работники, в % к общей численности занятого населения (IV квартал 2014г.)	92,6
Уровень безработицы, % (IV квартал 2014г.)	5,1
Величина прожиточного минимума, тенге (март 2015г.)	23 202

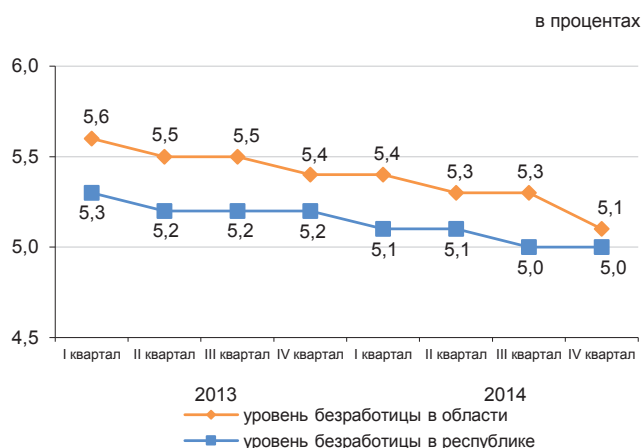

### Реальный сектор экономики

	Январь-март 2015г. в % к январю-марту 2014г.	Январь-март 2014г. в % к январю-марту 2013г.
Промышленность	100,5	104,6
Сельское хозяйство	100,7	101,2
Строительство	111,5	99,8
Розничная торговля	104,8	124,4
Грузооборот	101,0	106,1
Пассажирооборот	101,0	100,6
Связь	133,6	116,7

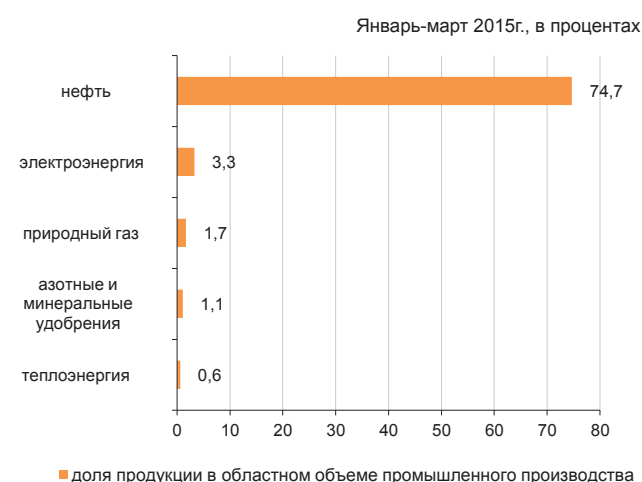

### Сельское хозяйство

	Январь-март 2015г.	В % к соответствующему периоду предыдущего года
Забито в хозяйстве или реализовано на убой скота и птицы (в живом весе), тыс. тонн	2,3	103,9
Надоеено молока коровьего, тыс. тонн	0,3	118,3
Получено яиц куриных, млн. штук	0,3	в 2,5 раза
Наличие основных зерновых культур – всего, тыс. тонн*	10,1	56,7
в том числе:		
пшеница	10,1	56,7

\* На 1 апреля 2015г.

### Индекс цен

	Март 2015г. к февралю 2015г., %	Март 2015г. к декабрю 2014г., %
Индекс потребительских цен	100,1	101,8
Продовольственные товары	99,9	101,6
Непродовольственные товары	100,5	100,0
Платные услуги	100,1	104,0
Индекс цен предприятий-производителей промышленной продукции	99,5	77,5
Индекс цен реализации на продукцию сельского хозяйства	101,7	105,5
Индекс цен в строительстве	100,5	101,2
Индекс тарифов на перевозку грузов всеми видами транспорта	100,0	100,0
Индекс тарифов на услуги почтовые и курьерские для юридических лиц	100,0	100,0
Индекс тарифов на услуги связи для юридических лиц	100,0	100,0
Индекс цен на аренду коммерческой недвижимости	100,2	100,1

## Южно-Казахстанская область

## Социальное развитие

Население, человек (на 01.03.2015г.)	2 797 717
Родившиеся, человек (январь-февраль 2015г.)	13 908
Умершие, человек (январь-февраль 2015г.)	2 842
Прибыло, человек (январь-февраль 2015г.)	10 032
Выбыло, человек (январь-февраль 2015г.)	12 034

Занятое население, человек (IV квартал 2014г.)	1 199 741
Наемные работники, в % к общей численности занятого населения (IV квартал 2014г.)	53,2
Уровень безработицы, % (IV квартал 2014г.)	5,3

Величина прожиточного минимума, тенге (март 2015г.)	17 628
---	--------

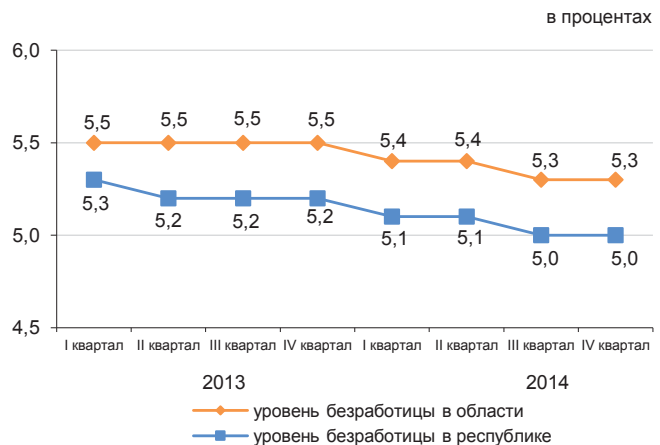

## Реальный сектор экономики

	Январь-март 2015г. в % к январю-марту 2014г.	Январь-март 2014г. в % к январю-марту 2013г.
Промышленность	102,9	103,6
Сельское хозяйство	104,1	103,5
Строительство	118,1	111,7
Розничная торговля	103,8	130,9
Грузооборот	104,0	111,9
Пассажиروоборот	103,8	105,8
Связь	106,4	104,4



## Сельское хозяйство

	Январь-март 2015г.	В % к соответствующему периоду предыдущего года
Забито в хозяйстве или реализовано на убой скота и птицы (в живом весе), тыс. тонн	49,9	106,0
Надоено молока коровьего, тыс. тонн	136,5	101,1
Получено яиц куриных, млн. штук	64,7	119,2
Наличие основных зерновых культур – всего, тыс. тонн*	105,7	137,0
из них:		
пшеница	99,3	134,1

\* На 1 апреля 2015г.

## Индекс цен

	Март 2015г. к февралю 2015г., %	Март 2015г. к декабрю 2014г., %
Индекс потребительских цен	100,4	101,0
Продовольственные товары	100,4	101,5
Непродовольственные товары	100,4	99,1
Платные услуги	100,3	102,2
Индекс цен предприятий-производителей промышленной продукции	99,0	99,0
Индекс цен реализации на продукцию сельского хозяйства	99,6	99,8
Индекс цен в строительстве	100,0	100,2
Индекс тарифов на перевозку грузов всеми видами транспорта	100,0	99,9
Индекс тарифов на услуги почтовые и курьерские для юридических лиц	100,0	100,0
Индекс тарифов на услуги связи для юридических лиц	100,0	100,0
Индекс цен на аренду коммерческой недвижимости	99,4	100,3

## Павлодарская область

### Социальное развитие

Население, человек (на 01.03.2015г.)	756 157
Родившиеся, человек (январь-февраль 2015г.)	1 986
Умершие, человек (январь-февраль 2015г.)	1 251
Прибыло, человек (январь-февраль 2015г.)	3 212
Выбыло, человек (январь-февраль 2015г.)	3 430
Занятое население, человек (IV квартал 2014г.)	417 426
Наемные работники, в % к общей численности занятого населения (IV квартал 2014г.)	79,4
Уровень безработицы, % (IV квартал 2014г.)	4,9
Величина прожиточного минимума, тенге (март 2015г.)	17 013

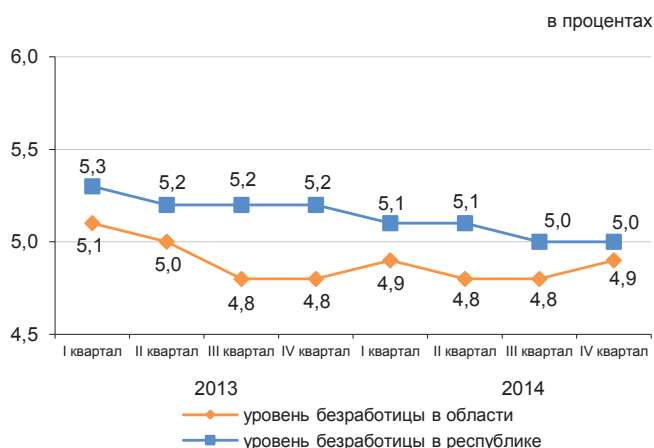

### Реальный сектор экономики

	Январь-март 2015г. в % к январю-марту 2014г.	Январь-март 2014г. в % к январю-марту 2013г.
Промышленность	95,0	100,5
Сельское хозяйство	109,9	102,4
Строительство	70,0	178,3
Розничная торговля	107,1	108,5
Грузооборот	104,1	103,3
Пассажиروоборот	102,0	100,9
Связь	107,5	104,6



### Сельское хозяйство

	Январь-март 2015г.	В % к соответствующему периоду предыдущего года
Забито в хозяйстве или реализовано на убой скота и птицы (в живом весе), тыс. тонн	17,5	115,6
Надоено молока коровьего, тыс. тонн	55,7	102,7
Получено яиц куриных, млн.штук	27,2	103,5
Наличие основных зерновых культур – всего, тыс. тонн*	279,7	65,4
из них:		
пшеница	206,3	66,4
ячмень	41,2	63,9

\* На 1 апреля 2015г.

### Индекс цен

	Март 2015г. к февралю 2015г., %	Март 2015г. к декабрю 2014г., %
Индекс потребительских цен	100,2	101,0
Продовольственные товары	100,2	100,9
Непродовольственные товары	100,4	100,2
Платные услуги	100,2	101,7
Индекс цен предприятий-производителей промышленной продукции	99,8	101,6
Индекс цен реализации на продукцию сельского хозяйства	100,2	99,0
Индекс цен в строительстве	100,3	100,8
Индекс тарифов на перевозку грузов всеми видами транспорта	99,8	99,8
Индекс тарифов на услуги почтовые и курьерские для юридических лиц	100,0	100,0
Индекс тарифов на услуги связи для юридических лиц	100,0	100,0
Индекс цен на аренду коммерческой недвижимости	99,5	99,5

## Северо-Казахстанская область

## Социальное развитие

в процентах

Население, человек (на 01.03.2015г.)	571 366
Родившиеся, человек (январь-февраль 2015г.)	1 307
Умершие, человек (январь-февраль 2015г.)	1 108
Прибыло, человек (январь-февраль 2015г.)	3 072
Выбыло, человек (январь-февраль 2015г.)	3 542

Занятое население, человек (IV квартал 2014г.)	323 133
Наемные работники, в % к общей численности занятого населения (IV квартал 2014г.)	66,9
Уровень безработицы, % (IV квартал 2014г.)	5,0

Величина прожиточного минимума, тенге (март 2015г.)	17 689
---	--------

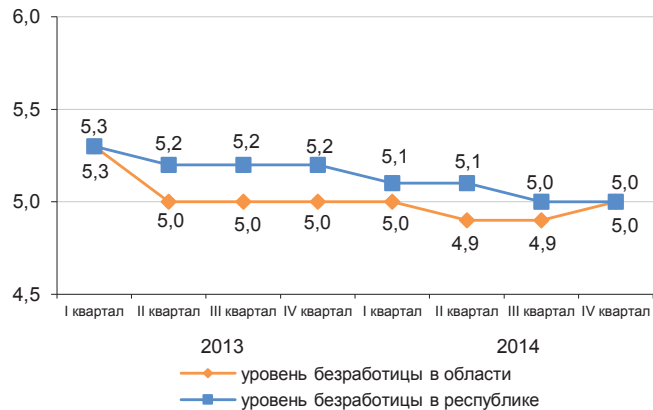

## Реальный сектор экономики

Январь-март 2015г., в процентах

	Январь-март 2015г. в % к январю-марту 2014г.	Январь-март 2014г. в % к январю-марту 2013г.
Промышленность	100,7	103,9
Сельское хозяйство	105,5	104,9
Строительство	129,9	143,0
Розничная торговля	107,8	120,9
Грузооборот	105,0	101,3
Пассажирооборот	101,0	104,8
Связь	104,7	106,7

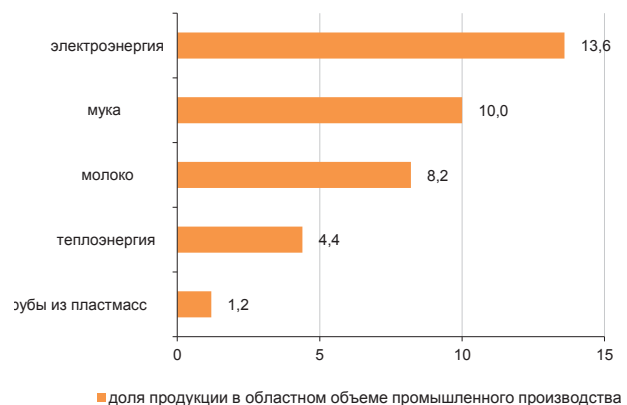

## Сельское хозяйство

	Январь-март 2015г.	В % к соответствующему периоду предыдущего года
Забито в хозяйстве или реализовано на убой скота и птицы (в живом весе), тыс. тонн	19,5	102,0
Надоено молока коровьего, тыс. тонн	53,6	106,3
Получено яиц куриных, млн. штук	117,0	124,2
Наличие основных зерновых культур – всего, тыс. тонн*	2 475,2	111,3
из них:		
пшеница	2 069,9	108,3
ячмень	270,2	124,1

\* На 1 апреля 2015г.

## Индекс цен

	Март 2015г. к февралю 2015г., %	Март 2015г. к декабрю 2014г., %
Индекс потребительских цен	100,2	100,9
Продовольственные товары	100,2	101,7
Непродовольственные товары	100,2	100,0
Платные услуги	100,3	100,7
Индекс цен предприятий-производителей промышленной продукции	99,4	101,5
Индекс цен реализации на продукцию сельского хозяйства	100,0	101,2
Индекс цен в строительстве	100,1	100,6
Индекс тарифов на перевозку грузов всеми видами транспорта	99,8	101,7
Индекс тарифов на услуги почтовые и курьерские для юридических лиц	100,0	100,0
Индекс тарифов на услуги связи для юридических лиц	100,0	100,0
Индекс цен на аренду коммерческой недвижимости	100,8	102,7

## Восточно-Казахстанская область

### Социальное развитие

Население, человек (на 01.03.2015г.)	1 395 449
Родившиеся, человек (январь-февраль 2015г.)	3 682
Умершие, человек (январь-февраль 2015г.)	2 413
Прибыло, человек (январь-февраль 2015г.)	6 448
Выбыло, человек (январь-февраль 2015г.)	7 539

Занятое население, человек (IV квартал 2014г.)	706 031
Наемные работники, в % к общей численности занятого населения (IV квартал 2014г.)	68,2
Уровень безработицы, % (IV квартал 2014г.)	4,9

Величина прожиточного минимума, тенге (март 2015г.)	18 913
---	--------

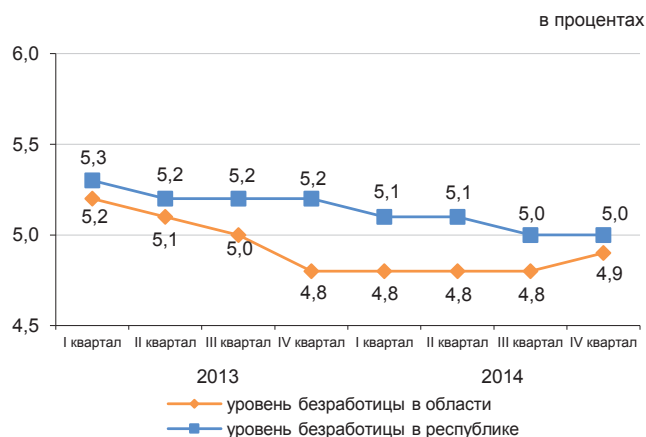

### Реальный сектор экономики

	Январь-март 2015г. в % к январю-марту 2014г.	Январь-март 2014г. в % к январю-марту 2013г.
Промышленность	93,5	101,9
Сельское хозяйство	102,5	105,7
Строительство	101,0	121,9
Розничная торговля	105,1	105,1
Грузооборот	108,6	110,7
Пассажирооборот	105,1	101,3
Связь	100,5	105,8



### Сельское хозяйство

	Январь-март 2015г.	В % к соответствующему периоду предыдущего года
Забито в хозяйстве или реализовано на убой скота и птицы (в живом весе), тыс. тонн	39,6	103,8
Надоеено молока коровьего, тыс. тонн	122,0	101,5
Получено яиц куриных, млн.штук	24,1	85,4
Наличие основных зерновых культур – всего, тыс. тонн*	428,0	100,5
из них:		
пшеница	312,5	100,1
ячмень	62,4	92,2

\* На 1 апреля 2015г.

### Индекс цен

	Март 2015г. к февралю 2015г., %	Март 2015г. к декабрю 2014г., %
Индекс потребительских цен	100,1	100,9
Продовольственные товары	100,1	101,3
Непродовольственные товары	99,7	99,3
Платные услуги	100,5	102,1
Индекс цен предприятий-производителей промышленной продукции	99,8	100,6
Индекс цен реализации на продукцию сельского хозяйства	99,2	98,7
Индекс цен в строительстве	100,2	100,6
Индекс тарифов на перевозку грузов всеми видами транспорта	100,0	99,6
Индекс тарифов на услуги почтовые и курьерские для юридических лиц	100,0	100,0
Индекс тарифов на услуги связи для юридических лиц	100,0	100,4
Индекс цен на аренду коммерческой недвижимости	100,0	100,3

## г. Астана

## Социальное развитие

Население, человек (на 01.03.2015г.)	856 885
Родившиеся, человек (январь-февраль 2015г.)	3 921
Умершие, человек (январь-февраль 2015г.)	631
Прибыло, человек (январь-февраль 2015г.)	6 812
Выбыло, человек (январь-февраль 2015г.)	6 202
Занятое население, человек (IV квартал 2014г.)	429 157
Наемные работники, в % к общей численности занятого населения (IV квартал 2014г.)	93,8
Уровень безработицы, % (IV квартал 2014г.)	5,2
Величина прожиточного минимума, тенге (март 2015г.)	21 872

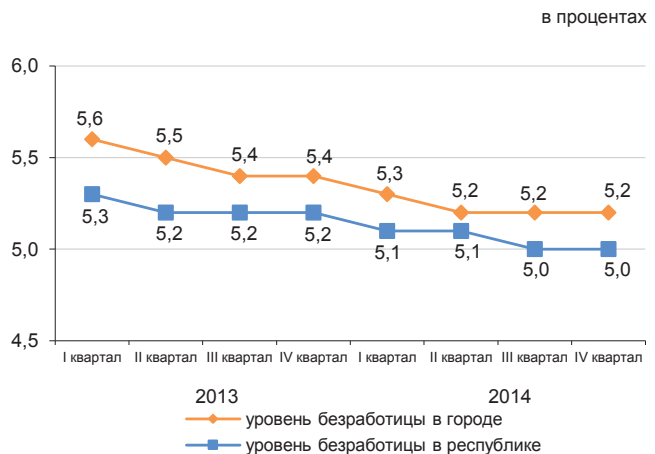

## Реальный сектор экономики

	Январь-март 2015г. в % к январю-марту 2014г.	Январь-март 2014г. в % к январю-марту 2013г.
Промышленность	116,9	72,8
Сельское хозяйство	79,3	91,5
Строительство	123,0	108,6
Розничная торговля	104,2	117,8
Грузооборот	102,5	119,9
Пассажиروоборот	103,8	113,6
Связь	108,2	109,5



## Сельское хозяйство

	Январь-март 2015г.	В % к соответствующему периоду предыдущего года
Забито в хозяйстве или реализовано на убой скота и птицы (в живом весе), тонн	68,5	129,0
Надоено молока коровьего, тонн	112,1	28,2
Получено яиц куриных, тыс. штук	28,7	92,6
Наличие основных зерновых культур – всего, тыс. тонн*	51,3	93,9
из них:		
пшеница	48,6	90,6

\* На 1 апреля 2015г.

## Индекс цен

	Март 2015г. к февралю 2015г., %	Март 2015г. к декабрю 2014г., %
Индекс потребительских цен	100,3	101,4
Продовольственные товары	100,5	102,9
Непродовольственные товары	100,0	99,1
Платные услуги	100,3	101,8
Индекс цен предприятий-производителей промышленной продукции	99,4	101,6
Индекс цен реализации на продукцию сельского хозяйства	-	-
Индекс цен в строительстве	99,9	100,8
Индекс тарифов на перевозку грузов всеми видами транспорта	100,0	100,0
Индекс тарифов на услуги почтовые и курьерские для юридических лиц	100,0	100,0
Индекс тарифов на услуги связи для юридических лиц	100,0	100,0
Индекс цен на аренду коммерческой недвижимости	100,9	101,4

## г. Алматы

## Социальное развитие

в процентах

Население, человек (на 01.03.2015г.)	1 556 319
Родившиеся, человек (январь-февраль 2015г.)	4 634
Умершие, человек (январь-февраль 2015г.)	1 913
Прибыло, человек (январь-февраль 2015г.)	14 459
Выбыло, человек (январь-февраль 2015г.)	9 215

Занятое население, человек (IV квартал 2014г.)	766 442
Наемные работники, в % к общей численности занятого населения (IV квартал 2014г.)	92,0
Уровень безработицы, % (IV квартал 2014г.)	5,5

Величина прожиточного минимума, тенге (март 2015г.)	21 745
---	--------

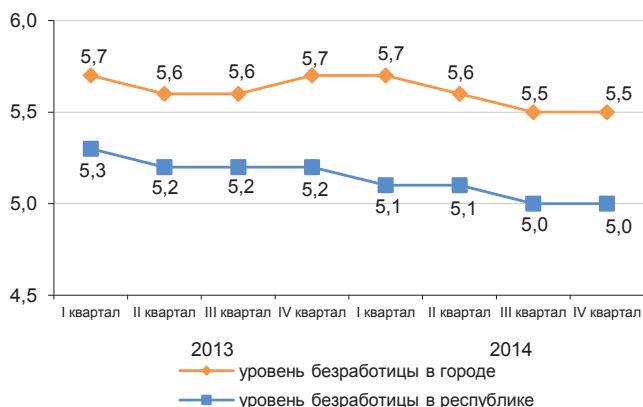

## Реальный сектор экономики

Январь-март 2015г., в процентах

	Январь-март 2015г. в % к январю-марту 2014г.	Январь-март 2014г. в % к январю-марту 2013г.
Промышленность	101,9	103,4
Сельское хозяйство	36,5	83,7
Строительство	92,7	102,0
Розничная торговля	103,5	98,8
Грузооборот	106,1	110,3
Пассажиروоборот	102,5	107,0
Связь	105,9	112,3



## Сельское хозяйство

	Январь-март 2015г.	В % к соответствующему периоду предыдущего года
Забито в хозяйстве или реализовано на убой скота и птицы (в живом весе), тонн	122,9	27,2
Надоеено молока коровьего, тыс. тонн	1,0	48,7
Получено яиц куриных, тыс. штук	217,2	12,4
Наличие основных зерновых культур – всего, тыс. тонн*	8,5	95,2
из них:		
пшеница	7,9	90,1

\* На 1 апреля 2015г.

## Индекс цен

	Март 2015г. к февралю 2015г., %	Март 2015г. к декабрю 2014г., %
Индекс потребительских цен	100,0	101,1
Продовольственные товары	100,1	102,5
Непродовольственные товары	99,7	99,1
Платные услуги	100,1	101,4
Индекс цен предприятий-производителей промышленной продукции	100,2	101,6
Индекс цен реализации на продукцию сельского хозяйства	-	-
Индекс цен в строительстве	99,7	100,1
Индекс тарифов на перевозку грузов всеми видами транспорта	100,2	103,7
Индекс тарифов на услуги почтовые и курьерские для юридических лиц	100,4	101,1
Индекс тарифов на услуги связи для юридических лиц	100,0	100,8
Индекс цен на аренду коммерческой недвижимости	100,2	100,6

## Қысқартулар

## Сокращения

АШМ	Қазақстан Республикасының Ауыл шаруашылығы министрлігі	КС	Комитет по статистике Министерства национальной экономики Республики Казахстан
ӘдМин	Қазақстан Республикасының Әділет министрлігі	БВУ	Банки второго уровня
БП ҚС АЕК	Қазақстан Республикасы Бас Прокуратурасының Құқықтық статистика және арнайы есеп комитеті	КПСиСУ ГП	Комитет по правовой статистике и специальным учетам Генеральной прокуратуры Республики Казахстан
ДСӘДМ РСЭҚ	Қазақстан Республикасы Денсаулық сақтау және әлеуметтік даму министрлігінің Республикалық санитарлық-эпидемиологиялық қызметі	КГД МФ	Комитет государственных доходов Министерства финансов Республики Казахстан
ЕДБ	Екінші деңгейдегі банктер	МВД	Министерство внутренних дел Республики Казахстан
ДСӘДМ	Қазақстан Республикасының Денсаулық сақтау және әлеуметтік даму министрлігі	млн.	миллионов
ҚМ МКК	Қазақстан Республикасы Қаржы министрлігінің Мемлекеттік кіріс комитеті	млрд.	миллиардов
ҚМ	Қазақстан Республикасының Қаржы министрлігі	МСП	Малое и среднее предпринимательство
млн.	миллион	МСХ	Министерство сельского хозяйства Республики Казахстан
млрд.	миллиард	МСЗР	Министерство здравоохранения и социального развития Республики Казахстан
ОЭР	Отын-энергетикалық ресурстар	МЮ	Министерство юстиции Республики Казахстан
СК	Қазақстан Республикасы Ұлттық экономика министрлігінің Статистика комитеті	МФ	Министерство финансов Республики Казахстан
ткм	тонна-километр	НБ	Национальный банк Республики Казахстан
ҰБ	Қазақстан Республикасының Ұлттық банкі	РСЭС МЗСР	Республиканская санитарно-эпидемиологическая служба Министерства здравоохранения и социального развития Республики Казахстан
ІІМ	Қазақстан Республикасының Ішкі істер министрлігі	ткм	тонно-километр
ШОК	Шағын және орта кәсіпкерлік	ТЭР	Топливо-энергетические ресурсы

## Көрсеткіштер тізімі

Көрсеткіш	Кезеңділік	Дереккөз
<b>А</b>		
Айырбастау бағамы.....	ай сайын	ҰБ
Асыл тұқымды шаруашылықтар саны.....	тоқсан сайын	АШМ
Мал мен құстың негізгі түрлерінің саны.....	ай сайын	СК
Ауыл шаруашылығы өнімдерінің (қызметтерінің) жалпы шығарылымы.....	ай сайын	СК
<b>Б</b>		
Бір қызметкердің орташа айлық атаулы жалақысы.....	ай сайын	СК
Баға индексі.....	ай сайын	СК
Балық аулау және балық өсіру шаруашылығындағы өнім (жұмыстар, қызметтер) көлемі.....	жыл сайын	СК
Бөлшек сауда тауар айналымы көлемі.....	ай сайын	СК
Байланыс қызметтерінің көлемі.....	ай сайын	СК
<b>Д</b>		
Дәнді дақылдарды жинау.....	қыркүйек, қазан, қараша	АШМ
Дәнді дақылдардың жиналған алқаптары.....	қыркүйек, қазан, қараша	АШМ
Дәнді дақылдардың шығымдылығы.....	қыркүйек, қазан, қараша	АШМ
Депозиттер.....	ай сайын	ҰБ
<b>Е</b>		
Еңбек делдалдығына өтініш жасағандар саны.....	тоқсан сайын	ДСӘДМ
Еңбек өнімділігі.....	ай сайын	СК
<b>Ж</b>		
Жолаушылар тасымалдау көлемі.....	ай сайын	СК
Жүк тасымалдау көлемі.....	ай сайын	СК
Жұмыссыз халық.....	ай сайын	СК
Жұмыспен қамтылған халық.....	ай сайын	СК
<b>З</b>		
Зейнетақы және жәрдемақы алушылар саны.....	тоқсан сайын	ДСӘДМ
Зейнетақы (жәрдемақының) орташа мөлшері.....	тоқсан сайын	ДСӘДМ
<b>И</b>		
Импорт.....	ай сайын	ҚМ КБК
<b>К</b>		
Кәсіпорындардың пайдалылығы.....	тоқсан сайын	СК
Кредиттер.....	ай сайын	ҰБ
Күнкөрістің ең төменгі деңгейінің шамасы.....	ай сайын	СК
<b>Қ</b>		
Қылмыстылық деңгейі.....	ай сайын	БП ҚС АЕК
Құрылыс жұмыстарының (қызметтер) көлемі.....	ай сайын	СК
<b>М</b>		
Мал шаруашылығы өнімдерінің негізгі түрлерін өндіру.....	ай сайын	СК
Мал мен құстың өнімділігі.....	ай сайын	СК
Мемлекеттік бюджет табыстары.....	ай сайын	ҚМ
Мемлекеттік бюджет шығыстары.....	ай сайын	ҚМ
Монетарлық агрегаттар.....	ай сайын	ҰБ
<b>Н</b>		
Нақты ақшалай табыстар индексі.....	ай сайын	СК
Негізгі капиталға инвестициялар.....	ай сайын	СК
Негізгі дәнді және бұршақты дақылдардың қолда бар.....	ай сайын	СК
Негізгі майлы дақылдардың қолда бары.....	ай сайын	СК
<b>О</b>		
Орташа жан басына атаулы ақшалай табыс.....	ай сайын	СК
Орташа айлық жалақы.....	ай сайын	СК
<b>Ө</b>		
Өнеркәсіп өнімін заттай көрінісінде өндіру.....	ай сайын	СК
Өнеркәсіп өнімінің (тауарлар, қызметтер) көлемі.....	ай сайын	СК
Өнеркәсіп өндірісінің нақты көлем индексі.....	ай сайын	СК
<b>С</b>		
Сырқаттанулардың тіркелген оқиғаларының саны.....	ай сайын	ДСӘДМ РСЭҚ

Көрсеткіш	Кезеңділік	Дереккөз
<b>Т</b>		
Төлем балансы.....	ай сайын	ҰБ
Тіркелген қылмыстар саны.....	ай сайын	БП ҚС АЕК
Тұрғын үй құрылысының көлемі.....	ай сайын	СК
Тұтыну бағасы.....	Ай сайын	СК
<b>Х</b>		
Халықтың табиғи қозғалысы.....	ай сайын	ӘдМин, ДСӘДМ
Халық саны.....	ай сайын	СК
Халықтың көші-қоны.....	ай сайын	ӘдМин, ІІМ
Халықтың орта есеппен жан басына шаққандағы атаулы ақшалай табыстары.....	ай сайын	СК
<b>Ш</b>		
ШОК субъектілерінің өнім (тауарлар, қызметтер) шығару индексі .....	ай сайын	СК
<b>Э</b>		
Экономикалық белсенді халық.....		
Экономикалық енжар халық.....		
Экспорт.....	ай сайын	ҚМ КБК

## Список показателей

Показатель	Периодичность	Источник
<b>Б</b>		
Безработное население .....	ежемесячно	КС
<b>В</b>		
Валовой выпуск продукции (услуг) сельского хозяйства .....	ежемесячно	КС
Валовой внутренний продукт .....	ежеквартально	КС
Величина прожиточного минимума .....	ежемесячно	КС
<b>Г</b>		
Грузооборот .....	ежемесячно	КС
<b>Д</b>		
Доходы государственного бюджета .....	ежемесячно	МФ
Депозиты .....	ежемесячно	НБ
<b>Е</b>		
Естественное движение населения .....	ежемесячно	МЮ, МЗСР
<b>З</b>		
Занятое население .....	ежемесячно	КС
<b>И</b>		
Импорт .....	ежемесячно	КТК МФ
Инвестиции в основной капитал .....	ежемесячно	КС
Индекс выпуска продукции (товаров, услуг) субъектами МСП .....	ежемесячно	КС
Индекс реальных денежных доходов .....	ежемесячно	КС
Индекс физического объема промышленного производства .....	ежемесячно	КС
Индексы цен .....	ежемесячно	КС
<b>К</b>		
Кредиты .....	ежемесячно	НБ
Количество племенных хозяйств .....	ежеквартально	МСХ
<b>М</b>		
Миграция населения .....	ежемесячно	МЮ, МВД
Монетарные агрегаты .....	ежемесячно	НБ
<b>Н</b>		
Наличие основных зерновых и бобовых культур .....	ежемесячно	КС
Наличие основных масличных культур .....	ежемесячно	КС
<b>О</b>		
Обменный курс .....	ежемесячно	НБ
Объем жилищного строительства .....	ежемесячно	КС
Объем промышленной продукции (товаров, услуг) .....		
Объем розничного товарооборота .....	ежемесячно	КС
Объем строительных работ (услуг) .....	ежемесячно	КС
Объем услуг связи .....	ежемесячно	КС
<b>П</b>		
Пассажиروоборот .....	ежемесячно	КС
Платежный баланс .....	ежемесячно	НБ
Потребительские цены .....	ежемесячно	КС
Производительность труда .....	ежемесячно	КС
Производство основных видов продукции животноводства .....	ежемесячно	КС
Производство промышленной продукции в натуральном выражении .....	ежемесячно	КС
Продуктивность скота и птицы .....	ежемесячно	КС
Перевозка грузов .....	ежемесячно	КС
Перевозка пассажиров .....	ежемесячно	КС
<b>Р</b>		
Расходы государственного бюджета .....	ежемесячно	МФ
Реальный денежный доход .....	ежемесячно	КС
Рентабельность предприятий .....	ежеквартально	КС
<b>С</b>		
Среднедушевые номинальные денежные доходы населения .....	ежемесячно	КС
Среднемесячная номинальная заработная плата одного работника .....	ежемесячно	КС
Средний размер пенсий (пособий) .....	ежеквартально	МЗСР

Показатель	Периодичность	Источник
У		
Уровень преступности.....	ежемесячно	КПСиСУ ГП
Ч		
Численность населения.....	ежемесячно	КС
Число зарегистрированных случаев заболеваний.....	ежемесячно	РСЭС МЗСР
Число зарегистрированных преступлений.....	ежемесячно	КПСиСУ ГП
Численность основных видов скота и птицы.....	ежемесячно	КС
Численность получателей пенсий и пособий.....	ежеквартально	МЗСР
Э		
Экспорт.....	ежемесячно	КТК МФ
Ш		
ШОК субъектілерінің өнім (тауарлар, қызметтер) шығару индексі .....	ежемесячно	СК
Э		
Экономикалық белсенді халық.....		
Экономикалық енжар халық.....		
Экспорт.....	ежемесячно	КТК МФ

**Қазақстан Республикасының әлеуметтік-экономикалық дамуы**  
**Бөлімнің мазмұнына жауаптылар**

Бөлім атауы	Жауапты адамның аты-жөні, лауазымы	Телефоны
Әлеуметтік-экономикалық дамудың қысқаша қорытындылары Өңірлердің әлеуметтік-экономикалық дамуы	Болат Әскербекұлы Рахымбеков <i>Жарияланымдар және статистикалық ақпаратты тарату басқармасының басшысы</i>	+7 7172 74 90 77
Кәсіпорындар статистикасы	Гүлнар Мамырбайқызы Керімханова <i>Тіркелімдер басқармасының басшысы</i>	+7 7172 74 90 58
Қысқа мерзімді экономикалық индикатор Жалпы ішкі өнім Еңбек өнімділігінің индекстері Мемлекеттік қаржы Ақша-кредит статистикасы Кредиттер және ақша-кредит жүйесінің депозиттері	Гүлмира Смағұлқызы Малдыбаева <i>Ұлттық шоттар басқармасының басшысы</i>	+7 7172 74 93 01
Шағын және орта кәсіпкерлік мониторингі Іскерлік және тұтынушылық белсенділік	Марина Владимировна Мисюра <i>Құрылымдық статистика басқармасының басшысы</i>	+7 7172 74 93 12
Ең төменгі күнкөріс деңгейінің шамасы Баға	Әсел Сауқымбекқызы Шәуенова <i>Баға статистикасы басқармасының басшысы</i>	+7 7172 74 90 57
Негізгі капиталға салынған инвестициялар Өнеркәсіп Ауыл шаруашылығы Құрылыс Тұрғын үй құрылысы	Айгүл Тоқтарханқызы Епбаева <i>Өндіріс және қоршаған орта статистикасы басқармасының басшысы</i>	+7 7172 74 90 56
Отын-энергетикалық ресурстар (ОЭР) Сауда Көлік Байланыс	Зифа Рафикқызы Якупова <i>Қызмет көрсету және энергетика статистикасы басқармасының басшысы</i>	+7 7172 74 90 60
Әлеуметтік-демографиялық көрсеткіштер	Гүлмира Сайлаубекқызы Қарауылова <i>Демографиялық және әлеуметтік статистика басқармасының басшысы</i>	+7 7172 74 90 61
Еңбек нарығы және еңбекақы төлеу Халық табыстары	Вячеслав Евгеньевич Евстафьев <i>Еңбек және тұрмыс деңгейі статистикасы басқармасының басшысы</i>	+7 7172 74 90 22

**Социально-экономическое развитие Республики Казахстан**  
**Ответственные лица за содержание разделов**

Наименование раздела	Ф.И.О., должность ответственного	Телефон
Краткие итоги социально-экономического развития Социально-экономическое развитие регионов	Рахимбеков Болат Аскербекович <i>Руководитель управления публикаций и распространения статистической информации</i>	+7 7172 74 90 77
Статистика предприятий	Керимханова Гульнара Мамырбаевна <i>Директор Департамента регистров и публикаций</i>	+7 7172 74 90 58
Краткосрочный экономический индикатор Валовой внутренний продукт Индексы производительности труда Государственные финансы Денежно-кредитная статистика Кредиты и депозиты денежно-кредитной системы	Малдыбаева Гульмира Смагуловна <i>Руководитель управления национальных счетов</i>	+7 7172 74 93 01
Мониторинг малого и среднего предпринимательства Деловая и потребительская активность	Мисюра Марина Владимировна <i>Руководитель управления структурной статистикп</i>	+7 7172 74 93 12
Величина прожиточного минимума Цены	Шауенова Асель Саукымбеккызы <i>Руководитель управления статистики цен</i>	+7 7172 74 90 57
Инвестиции в основной капитал Промышленное производство Сельское хозяйство Строительство Жилищное строительство	Епбаева Айгуль Токтархановна <i>Руководитель управления статистики производства и окружающей среды</i>	+7 7172 74 90 56
Топливо-энергетические ресурсы (ТЭР) Торговля Транспорт	Якупова Зифа Рафиковна <i>Руководитель управления статистики услуг и энергетики</i>	+7 7172 74 90 60
Социально-демографические показатели	Караулова Гульмира Сайлаубековна <i>Руководитель управления демографической и социальной статистики</i>	+7 7172 74 90 61
Рынок труда и оплата труда Доходы населения	Евстафьев Вячеслав Евгеньевич <i>Руководитель управления статистики труда и уровня жизни</i>	+7 7172 74 90 22

