



Қазақстан Республикасы Ұлттық экономика министрлігі
Статистика комитеті

№2 (ақпан) 2015



Қазақстан
Республикасының
әлеуметтік-
экономикалық
дамуы

Социально-
экономическое
развитие
Республики
Казахстан



Астана 2015

**Қазақстан Республикасы Ұлттық экономика министрлігі
Статистика комитеті**

«Қазақстан Республикасының Азаматтық кодексіне (ерекше бөлігі)» сәйкес бұл материал көбейтуге (көшіруге) жатпайды, статистикалық ақпараттарды өз жарияланымдарында (басылымдарында) пайдаланған жағдайда Қазақстан Республикасы Ұлттық экономика министрлігі Статистика комитетіне сілтеме жасау міндетті.

В соответствии с «Гражданским кодексом Республики Казахстан (особенная часть)» данный материал не подлежит размножению (копированию), при использовании статистической информации в своих публикациях (изданиях) обязательна ссылка на Комитет по статистике Министерства национальной экономики Республики Казахстан.

**Қазақстан Республикасының
әлеуметтік-экономикалық дамуы**

**Социально-экономическое
развитие Республики Казахстан**

2015 жылғы қаңтар-ақпан
январь-февраль 2015 года

Астана 2015

Қазақстан Республикасының
әлеуметтік-экономикалық дамуы

Социально-экономическое развитие
Республики Казахстан

Ай сайынғы ақпаратты-талдамалық журнал
1991 жылдан бастап шығады

Ежемесячный информационно-
аналитический журнал
Издается с 1991 года

Құрылтайшы: Қазақстан Республикасы Ұлттық
экономика министрлігі Статистика комитеті

Учредитель: Комитет по статистике Министерства
национальной экономики Республики Казахстан

Бас редактор – Ө. Смайылов

Главный редактор – А. Смаилов

«Қазақстан Республикасының әлеуметтік-
экономикалық дамуы» журналы ай сайынғы негізде
үш томда құрастырылады: талдамалы баяндама,
біраз жылдар деректерімен электрондық түрде
кестелік материал, электрондық түрде қысқаша
кестелік материал.

Журнал «Социально-экономическое развитие
Республики Казахстан» формируется на
ежемесячной основе в трех томах: аналитический
доклад, табличный материал с данными за ряд лет
в электронном виде, краткий табличный материал в
электронном виде.

Журнал есепті айда Қазақстан Республикасы
әлеуметтік-экономикалық дамуының барлық негізгі
көрсеткіштерін қамтиды.

Журнал включает все основные показатели
социально-экономического развития Республики
Казахстан за отчетный месяц.

Ай сайынғы негізде мемлекеттік және орыс тілдерінде
жарияланады. Мемлекеттік басқару қызметкерлері,
ғылыми орталар және мүдделі тұлғаларға арналған.
Журналдың толық мәтінін Статистика комитетінің
www.stat.gov.kz интернет-ресурсынан алуға болады.

Публикуется на государственном и русском языках
на ежемесячной основе. Предназначен для
работников государственного управления, научных
кругов и заинтересованных лиц. Полный текст
журнала доступен на интернет-ресурсе Комитета по
статистике www.stat.gov.kz.

Қазақстан Республикасы Ұлттық экономика
министрлігі Статистика комитеті

Комитет по статистике Министерства национальной
экономики Республики Казахстан

Мекенжай: 010000, Астана қаласы
Министрліктер Үйі, Орынбор, 8
тел.: +7 7172 74 92 95
факс: +7 7172 74 95 46
Электрондық мекенжай: statistika@stat.kz
Интернет-ресурс: <http://www.stat.gov.kz>

Адрес: 010000, г. Астана,
Дом Министерств, Орынбор, 8
тел. +7 7172 74 92 95
факс +7 7172 74 95 46
Электронный адрес: statistika@stat.kz
Интернет-ресурс: <http://www.stat.gov.kz>

Шартты белгілер:
- - құбылыс жоқ
0,0 - болмашы шама
... – деректер жоқ

Условные обозначения:
- - явление отсутствует
0,0 – незначительная величина
... – данные отсутствуют

Жекелеген жағдайларда қорытынды мен
қосылғыштар сомасы арасындағы шамалы
айырмашылықтар деректерді дөңгелектеумен
түсіндіріледі.

В отдельных случаях незначительные расхождения
между итогом и суммой слагаемых объясняются
округлением данных.

МАЗМҰНЫ

1. НЕГІЗГІ КӨРСЕТКІШТЕР	5
1.1 Әлеуметтік-экономикалық дамудың қысқаша қорытындылары	5
2. ӘЛЕУМЕТТІК-ДЕМОГРАФИЯЛЫҚ КӨРСЕТКІШТЕР	8
2.1 Халық саны	8
2.2 Халықтың көші-қоны	9
2.3 Халықтың ауру-сырқаулығы	10
2.4 Халықты зейнетақымен қамтамасыз ету және әлеуметтік қорғау	11
2.5 Қылмыстылық	12
3. ТҰРМЫС ДЕҢГЕЙІ.....	13
3.1 Халықтың табыстары	13
3.2 Күнкөрістің ең төменгі деңгейінің шамасы	14
4. ЕҢБЕК НАРЫҒЫ ЖӘНЕ ЕҢБЕКАҚЫ ТӨЛЕУ	15
4.1 Жұмыспен қамтылған және жұмыссыз халық	15
4.2 Еңбекақы төлеу.....	15
5. БАҒА	16
5.1 Тұтыну бағасының индексі.....	16
5.2 Өндіруші кәсіпорындар бағасының индексі.....	17
5.3 Ауыл шаруашылығындағы баға индексі	18
5.4 Құрылыстағы баға индексі	19
5.5 Тұрғын үй нарығындағы баға	20
5.6 Көтерме саудада сату бағасының индексі.....	21
5.7 Заңды тұлғаларға көрсетілген жүк көлігі және почталық, курьерлік және байланыс қызметтеріне тарифтердің индексі	22
5.8 Сыртқы сауда бағасының индексі	23
5.9 Коммерциялық жылжымайтын мүлікті жалға беру бағасының индексі.....	24
6. ҰЛТТЫҚ ЭКОНОМИКА.....	25
6.1 Қысқа мерзімді экономикалық индикатор	25
6.2 Жалпы ішкі өнім	26
6.3 Төлем балансы	29
6.4 Еңбек өнімділігі	30
6.5 Негізгі капиталға салынған инвестициялар	31
6.6 Отын-энергетикалық ресурстар (ОЭР)	32
6.7 Кәсіпорындар статистикасы	33
6.8 Жер қойнауын пайдаланушылардың инвестициялық қызметі.....	34
7. САУДА	35
7.1 Ішкі сауда	35
7.2 Ресурстар балансы және жекелеген тауарларды пайдалану	36
7.3 Сыртқы сауда айналымы	37
8. ЭКОНОМИКАНЫҢ НАҚТЫ СЕКТОРЫ	38
8.1 Өнеркәсіп өндірісі	38
8.2 Ауыл шаруашылығы.....	40
8.3 Құрылыс	41
8.4 Тұрғын үй құрылысы	42
8.5 Көлік.....	43
8.6 Почталық және курьерлік қызмет. Байланыс.....	45
8.7 Шағын және орта кәсіпкерлік мониторингі ¹⁾	46
8.8 Іскерлік және тұтынушылық белсенділік.....	47
9. ҚАРЖЫ ЖҮЙЕСІ.....	48
9.1 Мемлекеттік қаржы	48
9.2 Ақша-кредит статистикасы	49
9.3 Ақша-кредит жүйесінің кредиттері мен депозиттері	50
10. ӨҢІРЛЕРДІҢ ӘЛЕУМЕТТІК-ЭКОНОМИКАЛЫҚ ДАМУЫ	52

СОДЕРЖАНИЕ

1.	ОСНОВНЫЕ ПОКАЗАТЕЛИ	68
1.1	Краткие итоги социально-экономического развития	68
2.	СОЦИАЛЬНО-ДЕМОГРАФИЧЕСКИЕ ПОКАЗАТЕЛИ	71
2.1	Численность населения	71
2.2	Миграция населения	72
2.3	Заболеваемость населения	73
2.4	Пенсионное обеспечение и социальная защита населения	74
2.5	Преступность	75
3.	УРОВЕНЬ ЖИЗНИ	76
3.1	Доходы населения	76
3.2	Величина прожиточного минимума	77
4.	РЫНОК ТРУДА И ОПЛАТА ТРУДА	78
4.1	Занятое и безработное население	78
4.2	Оплата труда	78
5.	ЦЕНЫ	80
5.1	Индекс потребительских цен	80
5.3	Индексы цен в сельском хозяйстве	81
5.4	Индекс цен в строительстве	82
5.5	Цены на рынке жилья	83
5.6	Индекс цен оптовых продаж	84
5.7	Индексы тарифов на услуги транспорта, почтовые, курьерские и связи для юридических лиц	85
5.8	Индексы цен внешней торговли	86
5.9	Индекс цен на аренду коммерческой недвижимости	87
6.	НАЦИОНАЛЬНАЯ ЭКОНОМИКА	88
6.1	Краткосрочный экономический индикатор	88
6.2	Валовой внутренний продукт	89
6.3	Платежный баланс	92
6.4	Индексы производительности труда	93
6.5	Инвестиции в основной капитал	94
6.6	Топливо-энергетические ресурсы (ТЭР)	95
6.7	Статистика предприятий	96
6.8	Инвестиционная деятельность недропользователей	97
7.	ТОРГОВЛЯ	98
7.1	Внутренняя торговля	98
7.2	Баланс ресурсов и использования отдельных товаров	99
7.3	Внешнеторговый оборот	100
8.	РЕАЛЬНЫЙ СЕКТОР ЭКОНОМИКИ	101
8.1	Промышленное производство	101
8.2	Сельское хозяйство	103
8.3	Строительство	104
8.4	Жилищное строительство	105
8.5	Транспорт	106
8.6	Почтовая и курьерская деятельность. Связь	108
8.7	Мониторинг малого и среднего предпринимательства	109
8.8	Деловая и потребительская активность	110
9.	ФИНАНСОВАЯ СИСТЕМА	111
9.1	Государственные финансы	111
9.2	Денежно-кредитная статистика	112
9.3	Кредиты и депозиты денежно-кредитной системы	113
10.	СОЦИАЛЬНО-ЭКОНОМИЧЕСКОЕ РАЗВИТИЕ РЕГИОНОВ	115

1. НЕГІЗГІ КӨРСЕТКІШТЕР

1.1 ӘЛЕУМЕТТІК-ЭКОНОМИКАЛЫҚ ДАМУДЫҢ ҚЫСҚАША ҚОРЫТЫНДЫЛАРЫ

Қысқа мерзімді экономикалық индикатор

Қысқа мерзімді экономикалық индикатор 2015 жылғы қаңтар-ақпанда 2014 жылғы қаңтар-ақпанға қарағанда 101,9% құрды. Қысқа мерзімді экономикалық индикаторды есептеу жеделділікті қамтамасыз ету мақсатында жүзеге асырылады және ЖІӨ-ң 67-68%-н құрайтын ауыл шаруашылығы, өнеркәсіп, құрылыс, сауда, көлік және байланыс сияқты негізгі салалар бойынша шығарылым индекстерінің өзгеруіне негізделеді.

Тұрмыс деңгейі

2015 жылғы қаңтарда халықтың орта есеппен жан басына шаққандағы атаулы ақшалай табыстары бағалау бойынша 60765 теңгені құрады, бұл 2014 жылғы қаңтарға қарағанда 7,7% жоғары, ал нақты ақшалай табыс көрсетілген кезеңде 0,2% өсті.

Еңбек нарығы және еңбекақы төлеу

2015 жылғы ақпанда жұмыссыздар саны бағалау бойынша 459,6 мың адамды құрады. Жұмыссыздық деңгейі экономикалық белсенді халық санына 5% құрады. Жұмыспен қамту органдарында жұмыссыздар ретінде тіркелгендер саны 2015 жылғы ақпанның соңына 52,9 мың адамды құрады немесе экономикалық белсенді халық санына 0,6%.

2015 жылғы қаңтарда бір қызметкердің орташа айлық атаулы жалақысы бағалау бойынша 119280 теңгені құрады.

Баға

Тұтыну бағасының индексі 2015 жылғы ақпанда 2014 жылғы желтоқсанмен салыстырғанда 101% құрады. Азық-түлік тауарларына бағалар – 1,4%, халыққа арналған ақылы қызметтерге – 2,1% өсті, азық-түлік емес тауарларға – 0,6% төмендеді. Өнеркәсіп өнімдеріне өндіруші кәсіпорындар бағасы 2015 жылғы ақпанда 2014 жылғы желтоқсанмен салыстырғанда 17,8% төмендеді.

Ұлттық экономика

2014 жылғы қаңтар-желтоқсанда жедел деректер бойынша Жалпы ішкі өнім көлемі ағымдағы бағаларда 38033,1 млрд. теңгені құрды. 2013 жылғы тиісті кезеңмен салыстырғанда нақты ЖІӨ-нің өсуі 104,3% құрады. ЖІӨ құрылымында тауар өндіру үлесі ЖІӨ-нен 37,8% құрады, қызмет көрсету – 55,6%.

2015 жылғы қаңтар-ақпанда негізгі капиталға салынған инвестициялар көлемі 560,8 млрд. теңгені құрды, бұл 2014 жылғы қаңтар-ақпанға қарағанда 2,5% артық.

2015 жылғы 1 наурыздағы жағдай бойынша тіркелген заңды тұлғалардың саны 355808 бірлікті құрап, өткен жылғы сәйкес кезеңмен салыстырғанда 4% артты, оның ішінде 100 адамнан кем қызметкерлері бар – 346891 бірлік. Жұмыс істеп тұрған заңды тұлғалардың саны 199104-ті құрады, оның ішінде 190636 бірлік шағын кәсіпорындар (100 адамнан кем).

Сауда

2015 жылғы қаңтар-ақпанда бөлшек сауда көлемі (қоғамдық тамақтандыру айналымынсыз) 857,2 млрд. теңгені құрап, 2014 жылғы қаңтар-ақпанмен салыстырғанда 3,9% өсті.

2015 жылғы қаңтар-ақпанда көтерме сауда көлемі 1993,7 млрд. теңгені құрап, 2014 жылғы қаңтар-ақпанмен салыстырғанда 3% артты.

2015 жылғы қаңтар-ақпанда тамақ өнімдері мен сусындарды ұсыну бойынша қызметтердің көлемі 38,6 млрд. теңгені құрады және 2014 жылғы қаңтар-ақпанмен салыстырғанда 8,5% өсті.

2015 жылғы қаңтарда сыртқы сауда айналымы 7526,6 млн. АҚШ долларын құрап, 2014 жылғы қаңтармен салыстырғанда 28,9% төмендеді, оның ішінде экспорт – 4808 млн. АҚШ долларын (39,2% аз), импорт – 2718,6 млн. АҚШ долларын құрады (1,8% өсті).

Экономиканың нақты секторы

2015 жылғы қаңтар-ақпанда өнеркәсіп өндірісінің көлемі қолданыстағы бағаларда 2174,8 млрд. теңгені құрды, бұл 2014 жылғы қаңтар-ақпанға қарағанда 0,4% артық. Кен өндіру өнеркәсібінде және карьерлерді қазуда өндіріс көлемі 0,9%, өңдеу өнеркәсібінде 0,3% артты. Электрмен жабдықтау, газ, бу беру және ауа баптауда 1,9%, сумен жабдықтауда, көріз жүйесі, қалдықтарды жинау және бөлуді бақылауда 9,8% төмендеді.

2015 жылғы қаңтар-ақпанда ауыл шаруашылығы жалпы өнімінің көлемі 156,2 млрд. теңгені құрап, 2014 жылғы қаңтар-ақпанға қарағанда 2,4% артты.

2015 жылғы қаңтар-ақпанда жүк айналымының көлемі 78,5 млрд. ткм (коммерциялық жүк тасымалдаумен айналысатын жеке кәсіпкерлердің жүк айналымы көлемінің бағалауы есебімен) құрап, 2014 жылғы қаңтар-ақпанмен салыстырғанда 15,5% өсті. Жолаушылар айналымының көлемі 40 млрд. жкм құрап, 2,9% артты.

Қаржы жүйесі

Қазақстан Республикасы Қаржы министрлігінің деректері бойынша 2015 жылғы 1 ақпандағы жағдайына мемлекеттік бюджет табыстары 471,1 млрд. теңгені құрады немесе атқарылатын бюджетке қатысты 5,8%. Шығындар бойынша бюджеттің атқарылуы 436,4 млрд. теңгені құрады немесе атқарылатын бюджетке 5,2%. 2014 жылғы тиісті кезеңмен салыстырғанда табыстар 10,6%, шығындар 11,2% өсті. Бюджет тапшылығы (таза бюджеттік кредит беруді және қаржылық активтермен операциялар бойынша сальдоны есепке алғанда) 30 млрд. теңге деңгейінде қалыптасты.

ЕДБ экономика саласына кредиттік салымдары 2015 жылғы қаңтардың соңына 12166 млрд. теңгені құрап, өткен жылғы өсті кезеңмен салыстырғанда 7,5% ұлғайды. Кредиттердің жалпы көлемінде ұзақ мерзімді кредиттердің үлес салмағы 79,5%, шетелдік валютадағы кредиттер 29,9% құрады. Депозиттік ұйымдардағы депозиттер көлемі 11367,3 млрд. теңгені құрады, бұл өткен жылғы айға қарағанда 9,4% артық, жеке тұлғалардың депозиттері 9,4% артып, 4297,9 млрд. теңгені құрады.

2014 жылғы III тоқсанда кәсіпорындар мен ұйымдардың қаржы нәтижесі табыс ретінде 1830,1 млрд. теңге сомасында қалыптасты, бұл 2013 жылғы сәйкес кезеңдегі деңгейден 37,2% жоғары. Пайдалылық деңгейі 25,6% құрады. Есеп берген кәсіпорындардың жалпы санынан залалды кәсіпорындар үлесі 33,6%.

Негізгі әлеуметтік-экономикалық көрсеткіштер мониторингі

2015 жылғы қаңтар

	2015 жылғы қаңтар	2015 жылғы қаңтар 2014 жылғы қаңтарға пайызбен	2015 жылғы қаңтар 2014 жылғы желтоқсанға пайызбен
Әлеуметтік-демографиялық көрсеткіштер			
Кезең соңына халық саны, мың адам	17 439,3	101,5	101,1
Туғандар саны, адам	33 442	99,2	104,0
Өлгендер саны, адам	11 759	96,1	103,1
Иммигранттар саны, адам	1 730	102,5	107,8
Эмигранттар саны, адам	1 589	112,2	76,5
Тыныс алу мүшелері туберкулезі мен ауыру тіркелген оқиғалар саны, адам	761	95,8	104,5
АИТВ-жұқпасын тасымалдаушылар саны, адам	195	92,4	119,6
Тіркелген қылмыстар саны, оқиға	42 820	164,7	159,3
Қылмыстылық деңгейі (10 000 адамға қылмыстар саны)	292	162,2	147,5
Тұрмыс деңгейі			
Орташа жан басына атаулы ақшалай табыс (бағалау), теңге	60 765	107,7	84,2
Нақты ақшалай табыс (бағалау), %	-	100,2	83,7
Ең төменгі күнкөріс деңгейінің шамасы, теңге	19 059	109,0	101,5
Еңбек рыногы және еңбекақы төлеуі			
Жұмыссыздар саны, мың адам (бағалау)	459,2	98,8	100,1
Тіркелген жұмыссыздар саны, мың адам	47,3	111,2	141,5
Жұмыссыздық деңгейі, % (бағалау)	5,0	-	-
Тіркелген жұмыссыздар үлесі, %	0,5	-	-
Жасырын жұмыссыздық деңгейі, % (бағалау)	0,3	-	-
Бір қызметкердің орташа айлық атаулы жалақысы, теңге	119 280	-	-
Нақты жалақы индексі, %	-	-	-
Баға			
Тұтыну бағаларының индексі, %	-	107,5	100,6
Өнеркәсіп өнімдеріне өндіруші кәсіпорындар бағасының индексі, %	-	87,0	89,7
Ауыл шаруашылық өнімін өткізу бағасының индексі, %	-	114,4	100,7
Құрылыстағы баға индексі, %	-	104,7	100,2
Көтерме саудада сату бағасының индексі, %	-	107,1	98,4
Көліктің барлық түрлерімен жүк тасымалдау тарифтерінің индексі, %	-	105,2	100,7
Заңды тұлғаларға көрсетілген почталық және курьерлік қызметтер тарифтерінің индексі, %	-	114,1	100,3
Заңды тұлғаларға көрсетілген байланыс қызметтері тарифтерінің индексі, %	-	97,0	100,5
Өнімдердің экспорттық жеткізілімдері бағасының индексі, %	-	86,1	93,7
Өнімдердің импорттық түсімдері бағасының индексі, %	-	95,7	92,8
Ұлттық экономика			
Қысқа мерзімді экономикалық индикатор, млрд. теңге (ауыл шаруашылығы, өнеркәсіп, құрылыс, сауда, көлік, байланыс – алты саланың нақты өсу қарқыны бойынша есептеледі)	2 321,1	101,1	64,7
Жалпы ішкі өнім, млрд. теңге (2014 жылғы қаңтар-желтоқсан, жедел деректер)	38 033,1	104,3	-
Негізгі капиталға инвестициялар, млрд. теңге	249,0	102,3	26,4
Сауда			
Өткізудің барлық арналары бойынша бөлшек сауда, млрд. теңге (қоғамдық тамақтандыру қызметтері есебінсіз)	446,3	104,7	61,5
Сыртқы сауда айналымы, млн. АҚШ доллары	7 526,6	71,1	82,3
Тауарлар экспорты, млн. АҚШ доллары	4 808,0	60,8	92,3
Тауарлар импорты, млн. АҚШ доллары	2 718,6	101,8	69,1
Экономиканың нақты секторы			
Өнеркәсіп өнімінің (тауарлар, қызметтер) көлемі, млрд. теңге	1 087,3	99,2	81,3
Ауыл шаруашылығы жалпы өнімінің көлемі, млрд. теңге	79,9	103,3	52,0
Құрылыс жұмыстарының көлемі, млрд. теңге	61,0	97,5	17,2
Көліктің барлық түрлерімен жүк тасымалдау, млн. тонна	271,2	108,2	75,3
Көліктің барлық түрлерімен жүк айналымы, млрд. ткм	40,7	122,0	87,2
Почта және курьерлік қызметтерінің көлемі, млрд. теңге	2,2	127,6	82,8
Байланыс қызметтерінің көлемі, млрд. теңге	59,2	110,8	96,3
Өнеркәсіптегі кәсіпкерлік сенімділік индексі (2014 жылғы IV тоқсан)	+8	-	-
Саудадағы кәсіпкерлік сенімділік индексі (2014 жылғы IV тоқсан)	+5	-	-
Құрылыстағы кәсіпкерлік сенімділік индексі (2014 жылғы IV тоқсан)	-3	-	-
Қаржы жүйесі			
Ақша массасы М3, млрд. теңге	12 403,1	104,4	96,8
Айналыстағы қолма-қол ақша, млрд. теңге	1 035,7	74,1	92,3
Депозиттік ұйымдардағы депозиттер, млрд. теңге (бейрезиденттер шоттарын есепке алмағанда)	11 367,3	108,4	9,7
жеке тұлғалардың депозиттері, млрд. теңге (бейрезиденттер шоттарын есепке алмағанда)	4 297,9	109,4	97,7
Экономика және халықтың ЕДБ кредиттері, млрд. теңге	12 166,0	107,5	100,5
ЕДБ ұзақ мерзімді кредиттік салымдары, млрд. теңге	9 665,9	105,3	100,6
Кәсіпорындар мен ұйымдардың пайдалылығы, % (2014 жылғы III тоқсан)	25,6	-	-
Кәсіпорындар мен ұйымдардың дебиторлық берешегі, млрд. теңге (2014 жылғы 1 қазанға)	7 474,9	-	109,6
Кәсіпорындар мен ұйымдардың міндеттемелер бойынша берешегі, млрд. теңге (2014 жылғы 1 қазанға)	38 147,3	-	129,1

2015 жылғы ақпан

	2015 жылғы қаңтар-ақпан	2015 жылғы ақпан	2015 жылғы қаңтар-ақпан 2014 жылғы қаңтар-ақпанға пайызбен	2015 жылғы ақпан 2014 жылғы ақпанға пайызбен	2015 жылғы ақпан 2015 жылғы қаңтарға пайызбен
Әлеуметтік-демографиялық көрсеткіштер					
Кезең соңына халық саны, мың адам
Туғандар саны, адам
Өлгендер саны, адам
Иммигранттар саны, адам
Эмигранттар саны, адам
Тыныс алу мүшелері туберкулезі мен ауыру тіркелген оқиғалар саны, адам
АИТВ-жұқпасын тасымалдаушылар саны, адам
Тіркелген қылмыстар саны, оқиға
Қылмыстылық деңгейі (10 000 адамға қылмыстар саны)
Тұрмыс деңгейі					
Орташа жан басына атаулы ақшалай табыс (бағалау), теңге
Нақты ақшалай табыс (бағалау), %	-	-
Ең төменгі күнкөріс деңгейінің шамасы, теңге	-	19 051	-	107,8	100,0
Еңбек рыногы және еңбекақы төлеу					
Жұмыссыздар саны, мың адам (бағалау)	-	459,6	-	99,1	100,1
Тіркелген жұмыссыздар саны, мың адам	-	52,9	-	108,0	111,9
Жұмыссыздық деңгейі, % (бағалау)	-	5,0	-	-	-
Тіркелген жұмыссыздар үлесі, %	-	0,6	-	-	-
Жасырын жұмыссыздық деңгейі, % (бағалау)	-	-	-	-	-
Бір қызметкердің орташа айлық атаулы жалақысы, теңге	-	...	-	-	-
Нақты жалақы индексі, %	-	-	-	-	-
Баға					
Тұтыну бағаларының индексі, %			106,8	106,1	100,4
Өнеркәсіп өнімдеріне өндіруші кәсіпорындар бағасының индексі, %	-	-	82,8	78,6	91,7
Ауыл шаруашылық өнімінің өткізу бағасының индексі, %	-	-	114,5	114,5	99,8
Құрылыстағы баға индексі, %	-	-	104,5	104,3	100,2
Көтерме саудада сату бағасының индексі, %	-	-	104,9	102,8	97,6
Көліктің барлық түрлерімен жүк тасымалдау тарифтерінің индексі, %	-	-	104,9	104,7	100,7
Заңды тұлғаларға көрсетілген почталық және курьерлік қызметтер тарифтерінің индексі, %	-	-	106,4	99,6	100,2
Заңды тұлғаларға көрсетілген байланыс қызметтері тарифтерінің индексі, %	-	-	97,0	97,0	100,0
Өнімдердің экспорттық жеткізілімдері бағасының индексі, %	-	-
Өнімдердің импорттық түсімдері бағасының индексі, %	-	-
Ұлттық экономика					
Қысқа мерзімді экономикалық индикатор, млрд. теңге (ауыл шаруашылығы, өнеркәсіп, құрылыс, сауда, көлік, байланыс – алты саланың нақты өсу қарқыны бойынша есептеледі)	4 714,9	2 393,8	101,9	102,7	100,9
Жалпы ішкі өнім, млрд. теңге	...	-	...	-	-
Негізгі капиталға инвестициялар, млрд. теңге	560,8	311,8	102,5	102,6	125,0
Сауда					
Өткізудің барлық арналары бойынша бөлшек сауда, млрд. теңге (қоғамдық тамақтандыру қызметтері есебінсіз)	857,2	410,9	103,9	103,1	92,9
Сыртқы сауда айналымы, млн. АҚШ доллары
Тауарлар экспорты, млн. АҚШ доллары
Тауарлар импорты, млн. АҚШ доллары
Экономиканың нақты секторы					
Өнеркәсіп өнімінің (тауарлар, қызметтер) көлемі, млрд. теңге	2 174,8	1 087,5	100,4	101,6	101,7
Ауыл шаруашылығы жалпы өнімінің көлемі, млрд. теңге	156,2	76,3	102,4	101,5	96,0
Құрылыс жұмыстарының көлемі, млрд. теңге	147,0	86,0	101,5	104,7	141,0
Көліктің барлық түрлерімен жүк тасымалдау, млн. тонна	534,3	263,1	106,7	105,3	97,0
Көліктің барлық түрлерімен жүк айналымы, млрд. ткм	78,5	37,8	115,5	109,1	92,8
Почта және курьерлік қызметтерінің көлемі, млрд. теңге	4,1	1,9	121,7	115,1	85,7
Байланыс қызметтерінің көлемі, млрд. теңге	114,0	54,8	109,0	106,9	91,1
Қаржы жүйесі					
Ақша массасы М3, млрд. теңге
Айналыстағы қолма-қол ақша, млрд. теңге
Депозиттік ұйымдардағы депозиттер, млрд. теңге (бейрезиденттер шоттарын есепке алмағанда)
жеке тұлғалардың депозиттері, млрд. теңге (бейрезиденттер шоттарын есепке алмағанда)
Экономика және халықтың ЕДБ кредиттері, млрд. теңге
ЕДБ ұзақ мерзімді кредиттік салымдары, млрд. теңге
Кәсіпорындар мен ұйымдардың пайдалылығы, %
Кәсіпорындар мен ұйымдардың дебиторлық берешегі, млрд. теңге
Кәсіпорындар мен ұйымдардың міндеттемелер бойынша берешегі, млрд. теңге

ЕСКЕРТУ.

Кешіктіріліп құрастырылған көрсеткіштер алдыңғы кестеде берілген.

Деректер жаңа экономикалық қызмет түрлерінің сыныптамалар ЭҚЖЖ бойынша көрсетілген.

2. ӘЛЕУМЕТТІК-ДЕМОГРАФИЯЛЫҚ КӨРСЕТКІШТЕР

2.1 ХАЛЫҚ САНЫ

	мың адам		
	Барлық халық	Қала халқы	Ауыл халқы
2015 жылғы 1 ақпанға	17 439,3	9 646,3	7 793,0
2014 жылғы 1 ақпанға	17 187,0	9 464,3	7 722,7

2015 жылғы 1 ақпанға еліміздегі халық саны 17439,9 мың адамды құрады, оның ішінде қалалықтар – 9628,8 мың (55,3%), ауылдықтар – 7793,7 мың адамды (44,7%) құрады. 2014 жылғы 1 қаңтармен салыстырғанда халық саны 252,3 мың адамға немесе 1,47% өсті.

Халық санының өсу қарқыны

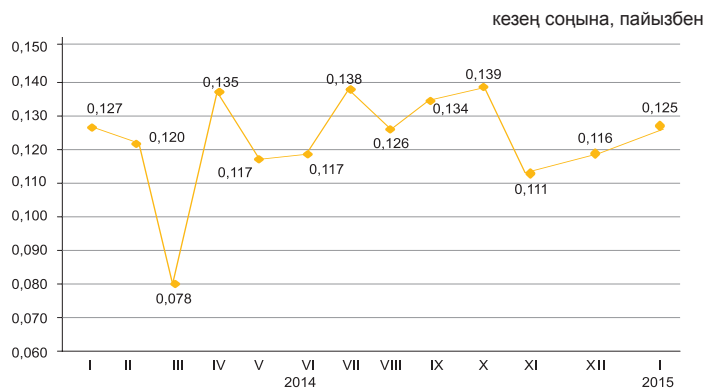

Халықтың табиғи қозғалысы

	2015 жылғы қаңтар	2014 жылғы қаңтар	1000 адамға жағдайы бойынша	
			2015 жылғы 1 ақпанға	2014 жылғы 1 ақпанға
			Туғандар	33 442
Өлгендер	11 759	12 241	7,89	8,33
Табиғи өсім	21 683	21 477	14,55	14,63
Некелер	9 571	9 805	6,42	6,68
Ажыра-сулар	4 215	4 069	2,83	2,77

Халықтың табиғи өсімінің өсу қарқыны

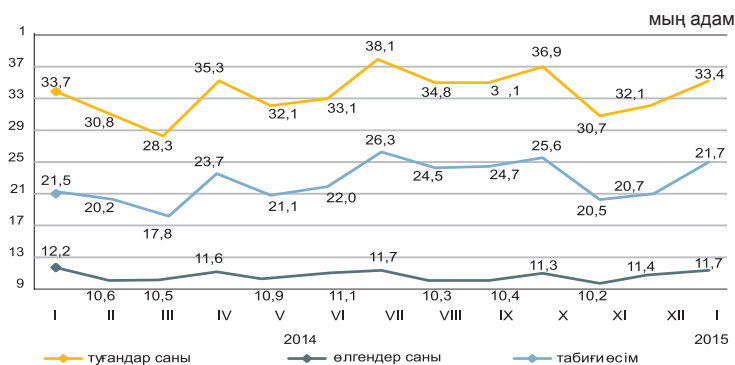

2015 жылғы қаңтарда республикада 1 жасқа дейінгі 341 (2014 жылғы қаңтарда – 401) нәресте өлімі тіркелді. 2014 жылғы қаңтармен салыстырғанда 1 жасқа дейінгі шетінеген нәресте саны 15% азайды.

2015 жылғы қаңтардағы 1000 туғандарға шаққандағы нәресте өлім-жітімінің коэффициенті 10,20 (11,89) жағдайды құрады.

Нәресте өлім-жітімінің негізгі себебі - перинаталдық кезеңде пайда болатын жағдайлар, бұдан 2015 жылғы қаңтарда 170 (201) нәресте қайтыс болды, бұл нәрестелер арасындағы жалпы өлім санының 49,9% (50,1%) құрады. Туа біткен ауытқулардан қайтыс болған нәрестелер саны 77 (85) немесе 22,6% (21,2%), тыныс органдары ауруларынан – 30 (37) немесе 8,8% (9,2%) және жазатайым жағдайдан, уланудан және жарақаттан - 16 (15) адамды немесе 4,7% (3,7%) құрады.

Нәресте өлімі коэффициенттерінің серпіні

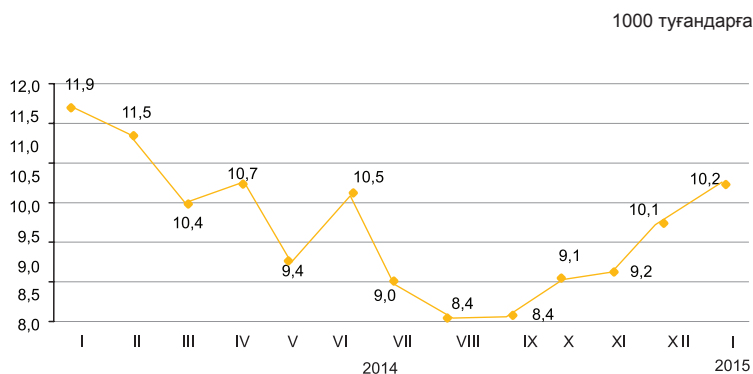

2.2 ХАЛЫҚТЫҢ КӨШІ-ҚОНЫ

Халықтың көші-қоны

адам

	2015 жылғы қаңтар	2014 жылғы қаңтар
Келгені		
Барлығы	43 526	29 679
сыртқы көші-қон	1 730	1 687
соның ішінде:		
ТМД елдері	1 549	1 464
басқа елдер	181	223
ішкі көші-қон	41 796	27 992
Кеткені		
Барлығы	43 385	29 408
сыртқы көші-қон	1 589	1 416
соның ішінде:		
ТМД елдері	1 415	1 181
басқа елдер	174	235
ішкі көші-қон	41 796	27 992
Көші-қон айырымы		
Барлығы	141	271
сыртқы көші-қон	141	271
соның ішінде:		
ТМД елдері	134	283
басқа елдер	7	-12
ішкі көші-қон	-	-

Сыртқы көші-қонның өзгеруі

адам

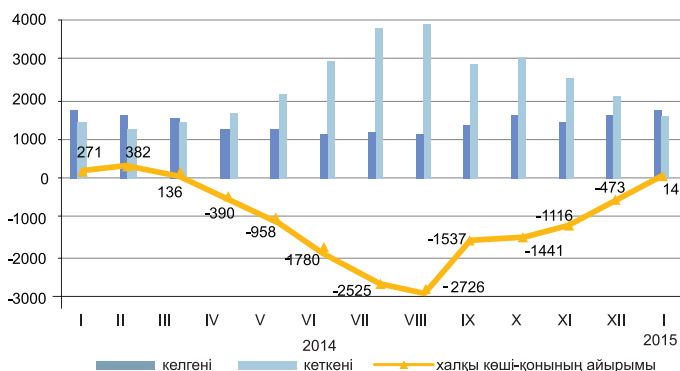

2015 жылғы қаңтарда Қазақстанға келгендер саны 2014 жылғы қаңтармен салыстырғанда 2,5%, ал Қазақстаннан кеткендер саны 12,2% артты.

Еліміздегі негізгі көші-қон алмасуы ТМД мемлекеттерімен болуда. ТМД елдерінен келгендердің және сол елдерге кеткендердің үлесі, тиісінше, 89,5% және 89% құрады.

Ел ішінде қоныс аударатын көшіп-қонушылар саны 49,3% көбейді. Өңіраралық қоныс аудару бойынша халық көші-қонының оң айырымы еліміздің 7 өңірінде байқалды, оның ішінде шамасы бойынша ең көбі Алматы (2690 адам), Астана қалаларында (473 адам) және Ақмола (124 адам) облысында.

Жеке этностық топтар бойынша сыртқы көші-қонының құрылымы

жалпы санына пайызбен

	Келгендер		Кеткендер	
	2015 жылғы қаңтар	2014 жылғы қаңтар	2015 жылғы қаңтар	2014 жылғы қаңтар
Барлығы	100	100	100	100
Қазақтар	66,1	67,9	6,4	5,4
Орыстар	14,3	12,5	70,9	67,2
Өзбектер	1,0	2,7	0,3	0,4
Украиндар	2,0	1,0	6,2	5,9
Татарлар	1,7	0,8	2,0	2,6
Немістер	1,2	1,8	7,6	11,1
Басқалар	13,7	14,3	6,6	7,4

2015 жылғы қаңтардағы халықтың өңіраралық көші-қоны

адам

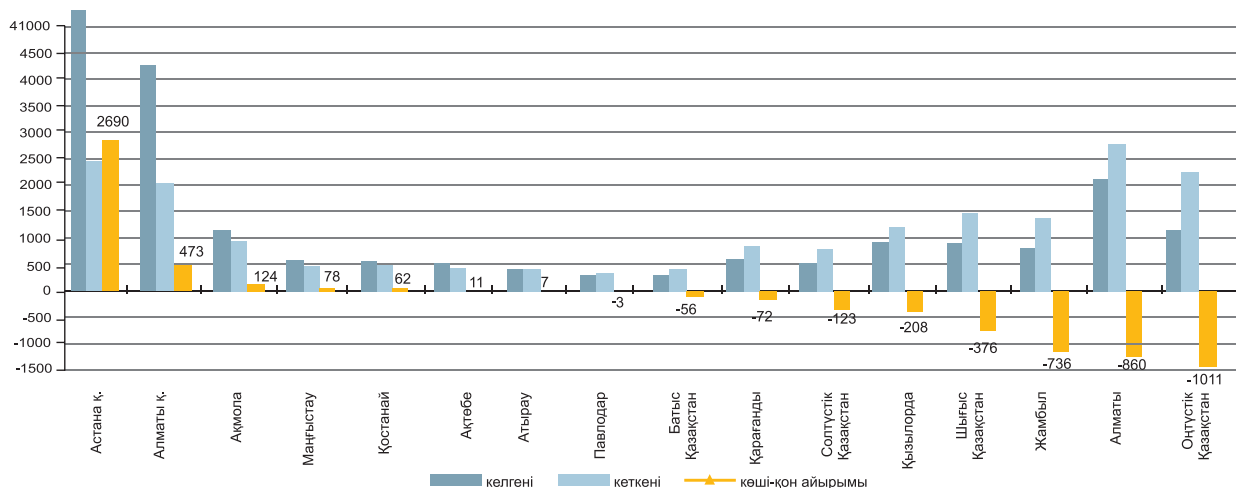

2.3 ХАЛЫҚТЫҢ АУРУ-СЫРҚАУЛЫҒЫ

(ТҚК «СЭСЖМҒПО» РМҚК деректері бойынша)

	Тыныс органдарының туберкулезі	АҚТҚ-жұқпасы
2014 жылғы қаңтар	794	211
2014 жыл	9 925	2 174
2015 жылғы қаңтар	761	195

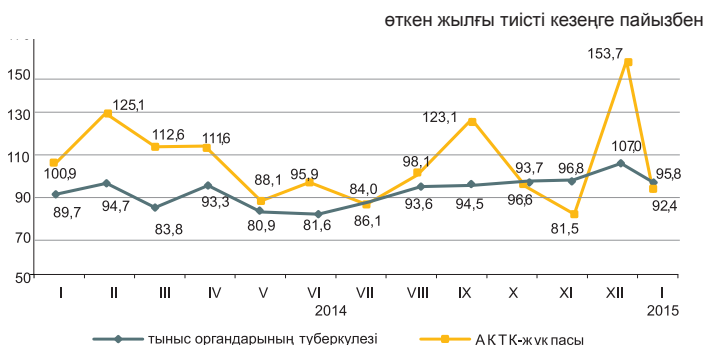

2015 жылғы қаңтарда жекелеген жұқпалы аурулармен сырқаттану деңгейі

Тіркелген жұқпалы аурулардың арасында аса кең тарағаны жоғары тыныс жолдарының өткір жұқпасы - халықтың 100000 адамына шаққанда 6698,4 (2014 жылғы тиісті кезеңде – 7085,5) оқиға, ішектің өткір жұқпасы – 54,3 (65,3), тыныс органдарының туберкулезі – 51,8 (54,9), мерез – 28,9 (33,7), вирустық гепатит – 4,7 (15), битшендік – 11,6 (11) және қышыма – 5,7 (5,5) болды.

Жекелеген жұқпалы ауру түрлерімен халықтың ауру-сырқаулығының өсуі

пайызбен

	2015 жылғы қаңтар 2014 жылғы қаңтарға	
	барлығы	ауылдық жер
Диагнозы алғашқы рет қойылған бруцеллез	110,7	115,0
Эхинококкоз	111,7	112,5

Ең көп таралған ауру-сырқауға шалдығу оқиғаларының тіркелген саны

	2015 жылғы қаңтар	2015 жылғы қаңтар 2014 жылғы қаңтарға пайызбен	2015 жылғы қаңтар 2014 жылғы желтоқсанға пайызбен
Ротавирус энтериті			
барлығы	142	59,4	82,0
одан 14 жасқа дейінгі балалар	142	60,0	83,5
ауылдық жер	24	86,0	200,0
Бактериялық дизентерия			
барлығы	26	76,4	100,0
одан 14 жасқа дейінгі балалар	14	78,0	100,0
ауылдық жер	3	60,0	42,9
Диагнозы алғашқы рет қойылған бруцеллез			
барлығы	31	110,7	44,9
одан 14 жасқа дейінгі балалар	5	83,3	83,3
ауылдық жер	23	115,0	38,3
Эхинококкоз			
барлығы	86	111,7	168,6
одан 14 жасқа дейінгі балалар	16	84,2	88,9
ауылдық жер	54	112,5	145,9

2.4 ХАЛЫҚТЫ ЗЕЙНЕТАҚЫМЕН ҚАМТАМАСЫЗ ЕТУ ЖӘНЕ ӘЛЕУМЕТТІК ҚОРҒАУ

(ДСЭДМ деректері бойынша)

	Тағайындалған зейнетақының (жәрдемақының) орташа мөлшері, теңге	Алушылар саны, мың адам
Жасы бойынша зейнетақы төлемі¹⁾		
2013 жыл	31 918	1 734,8
2014 жыл	36 068	1 795,3
Мемлекеттік базалық зейнетақы төлемі		
2013 жыл	9 330	1 765,3
2014 жыл	10 450	1 828,5
Мемлекеттік әлеуметтік жәрдемақы		
2013 жыл	17 738	695,0
2014 жыл	19 918	682,2
Арнаулы мемлекеттік жәрдемақы		
2013 жыл	17 738	695,0
2014 жыл	19 918	682,2
Мемлекеттік тұрғын үй көмегі²⁾		
2013 жыл	1 921,2	123,3
2014 жыл	2 036,6	110,0
Мемлекеттік атаулы әлеуметтік көмегі		
2014 жылғы қаңтар-ақпан	3 048,3	31,4
2015 жылғы қаңтар-ақпан	3 552,6	25,5

¹⁾ Зейнеткерлік жасқа толған тұлғалар.

²⁾ «Алушылар саны» бағанында мың отбасы көрсетілген.

2014 жылғы жасы бойынша зейнеткерлер саны 1795332 адам, тағайындалған орташа зейнетақы мөлшері 36068 теңгені құрады. Мемлекеттік базалық зейнетақы төлемі 2014 жылғы 10450 теңгені құрады. 2014 жылғы тағайындалған тұрғын үй көмегінің орташа мөлшері 2036,6 теңгені құрап, оны 110002 адам алды. 2015 жылғы қаңтар-ақпанда тағайындалған атаулы әлеуметтік көмектің орташа мөлшері 3552,6 теңгені құрап, оны 25452 адам алды.

Зейнетақының (жәрдемақы) орташа мөлшері мен алушылар саны

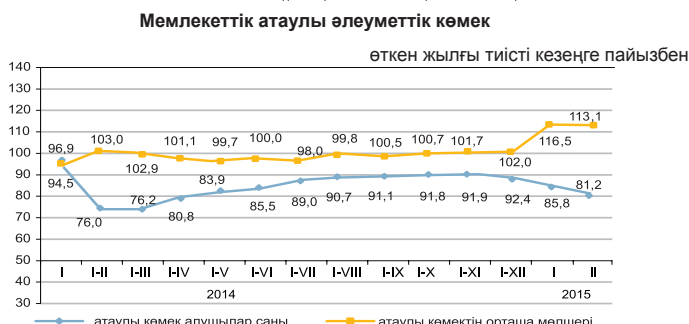
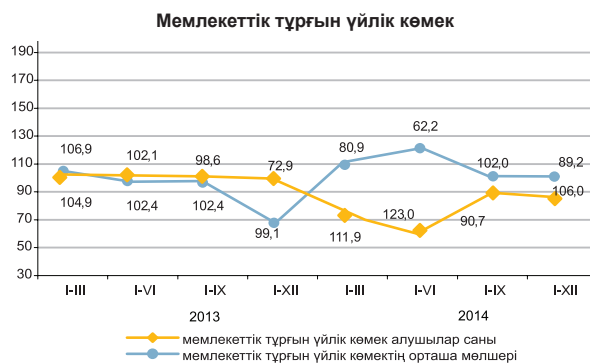
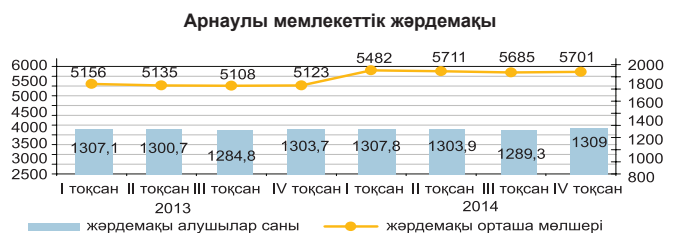
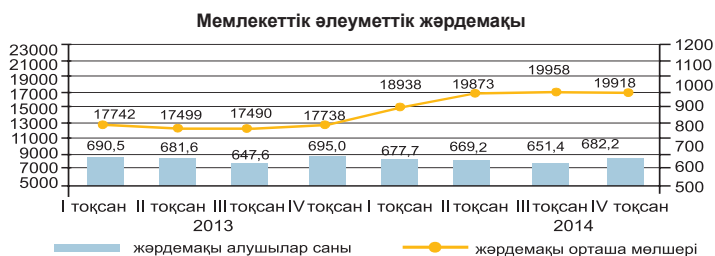
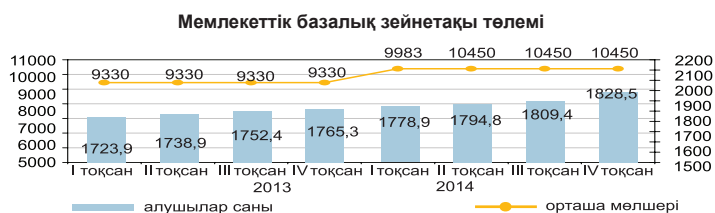
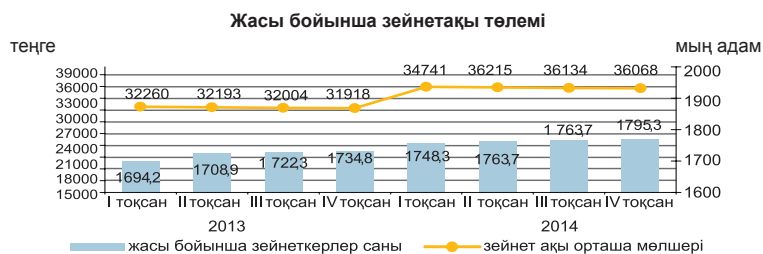

2.5 ҚЫЛМЫСТЫЛЫҚ

(БП ҚС АЕК деректері бойынша)

	Тіркелген қылмыстар саны	оқиғалар	
		Одан әйелдерге қатысты	кәмелетке толмағандарға қатысты
2014 жылғы қаңтар	25 991	9 697	561
2015 жылғы қаңтар*	42 820	6 939	560

Халықтың 10 000 адамына шаққандағы қылмыстылық деңгейі

	Барлығы
2014 жылғы қаңтар	180
2015 жылғы қаңтар*	292

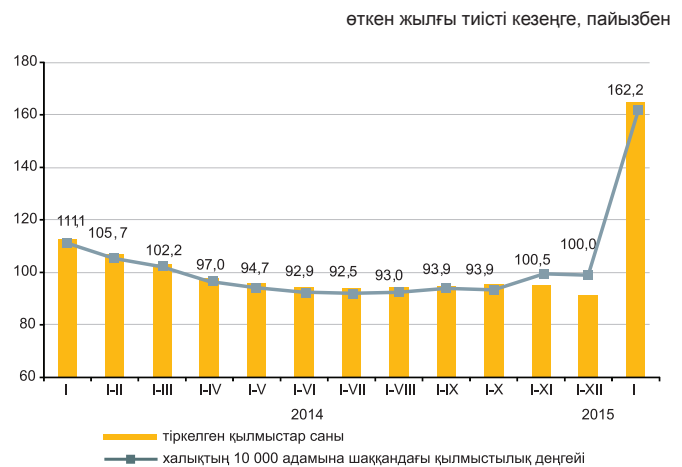

Есепті кезеңде тергелген қылмыстар бойынша тұтастай республика бойынша материалдық залалдың белгіленген сомасы 1554,8 млн. теңгені құрады, оның ішінде 71,2% - экономикалық қызмет саласындағы қылмыстарға, 27,3% - меншікке қарсы қылмыстарға келеді.

Республиканың құқық қорғау органдары қылмыс жасаған 3345 тұлғаны анықтады (2014 жылғы тиісті кезеңге қарағанда 53,7% аз), қылмыстық жауапкершілікке 843 тұлға тартылған, бұл 2014 жылғы тиісті кезеңге қарағанда 73,2% аз. Анықталған қылмыс жасаған тұлғалар саны ішінен 14,6% - әйелдер (2014 жылғы тиісті кезеңде – 15%), 3,7% - кәмелетке толмағандар (3,6%), мемлекеттік функцияларды атқарушылар – 0,9% (1,4%) құрады. Бұрын қылмыс жасаған тұлғалардың үлес салмағы 3,1% (8,2%) құрады.

Қазақстан бойынша орташа алғанда әрбір алтыншы қылмыс жасаушы қылмысты - мас күйінде, әрбір жетінші - топ құрамында жасаған. Анықталған қылмыс жасаған тұлғалардың ең көп бөлігін жұмыссыздар құрады – 79,7% (2014 жылғы қаңтар – 81,5%).

Қылмыстар санаттары бойынша

	2015 жылғы қаңтар*	Қорытындыға пайызбен	Өткен жылғы тиісті кезеңге ретпен
Тіркелген қылмыстар саны – барлығы, оқиғалар	42 820	100,0	1,6 есе
Жеке адамға қарсы жасалған қылмыстар	3 027	7,1	3,2 есе
одан:			
өлтіру	84		109,1
денсаулыққа қасақана ауыр зиян келтіру	212		137,7
денсаулыққа қасақана орташа ауыр зиян келтіру	1 110		4,5 есе
Меншікке қарсы жасалған қылмыстар	27 629	64,5	138,6
одан:			
бөтен адамның мүлкін ұрлау	18 975		127,8
алаяқтық	4 612		1,6 есе
тонау	1 235		102,1
қарақшылық	69		95,8
бопсалаушылық	101		148,5
Қоғамдық қауіпсіздік пен қоғамдық тәртіпке қарсы жасалған қылмыстар	3 763	8,8	1,6 есе
одан: бұзақылық	3 421		1,6 есе
Халықтың денсаулығына және адамгершілік қасиеттеріне қарсы жасалған қылмыстар	774	1,8	1,9 есе
одан: есірткімен байланысты қылмыстар	670		1,6 есе
Мемлекеттік қызмет пен мемлекеттік басқару мүддесіне қарсы жасалған сыбайлас жемқорлық және өзге де қылмыстар	1 295	3,0	4,6 есе
Әскери қылмыстар	112	0,3	3,7 есе
Көлік қылмыстары	894	2,1	3,6 есе
Басқалары	5 326	12,4	2,9 есе

* 2015 жылғы 1 қаңтардан бастап Қазақстан Республикасының жаңа Қылмыстық Кодексі күшіне енді (2014 жылғы 3 шілдедегі редакциясында).

3. ТҰРМЫС ДЕҢГЕЙІ

3.1 ХАЛЫҚТЫҢ ТАБЫСТАРЫ

Халықтың орташа жан басына шаққандағы атаулы ақшалай табыстары (бағалау)

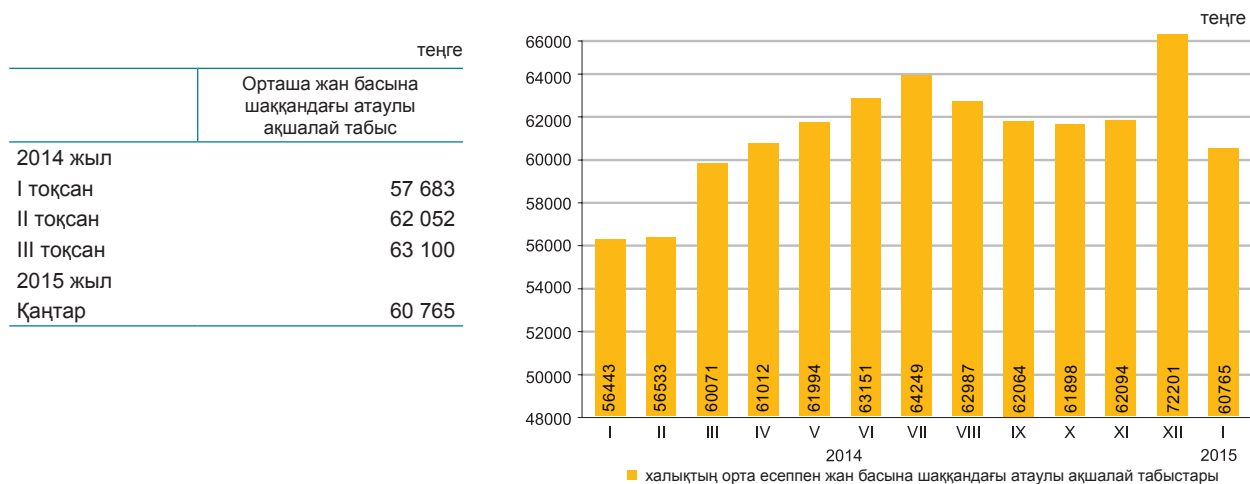

2015 жылғы қаңтарда халықтың орта есеппен жан басына шаққандағы атаулы ақшалай табыстары 60765 теңгені құрады, бұл 2014 жылғы қаңтарға қарағанда 7,7% жоғары, ал нақты ақшалай табыс көрсетілген кезеңде 0,2% өсті.

өткен жылғы тиісті кезеңге пайызбен	
	2015 жылғы қаңтар
Атаулы ақшалай табыстар индексі	107,7
Нақты ақшалай табыстар индексі	100,2

Ақшалай табыстардың құрылымы

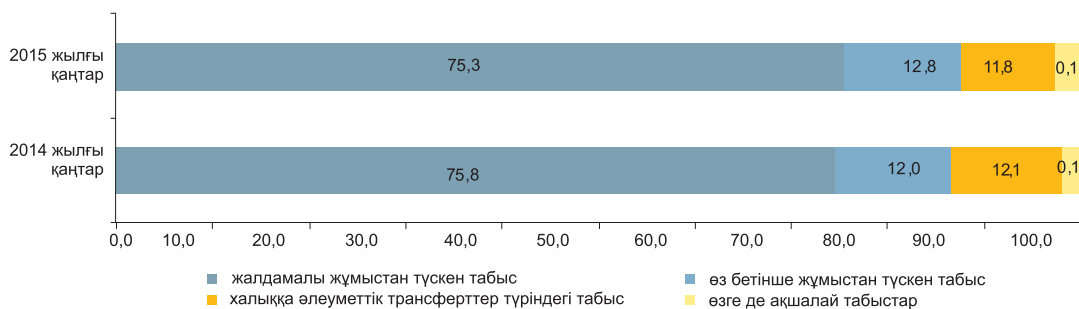

3.2 КҮНКӨРІСТІҢ ЕҢ ТӨМЕНГІ ДЕҢГЕЙІНІҢ ШАМАСЫ

орта есеппен бір жылға, теңгемен
 2014 жыл19 068

бір айға, теңгемен
 2014 жылғы ақпан 17 668
 2015 жылғы ақпан 19 051

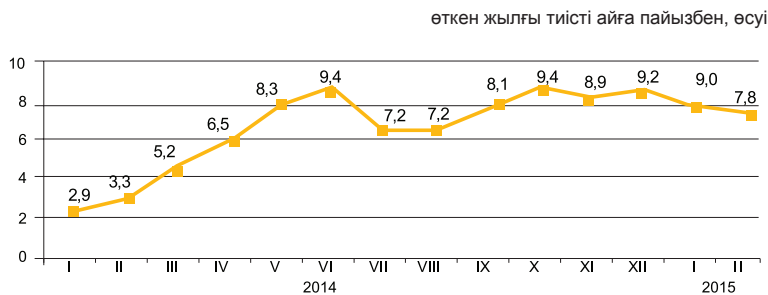

2015 жылғы ақпанда өткен аймен салыстырғанда негізгі тамақ өнімдерін тұтынудың ең төменгі нормаларынан есептелген орта есеппен халықтың жан басына шаққандағы күнкөрістің ең төменгі деңгейінің шамасы өзгерген жоқ, 2014 жылғы ақпанмен – 7,8% өсті.

	2015 жылғы ақпан, теңге	2015 жылғы ақпан		Құрылымы
		2015 жылғы қаңтарға	2014 жылғы желтоқсанға	
Күнкөрістің ең төменгі деңгейінің шамасы	19 051	100,0	101,5	100,0
оның ішінде				
азық-түлік тауарлары	11 430	100,0	101,5	60,0
азық-түлік емес тауарлар мен ақылы қызметтер	7 621	100,0	101,5	40,0

Азық-түлік қоржынының құрылымы

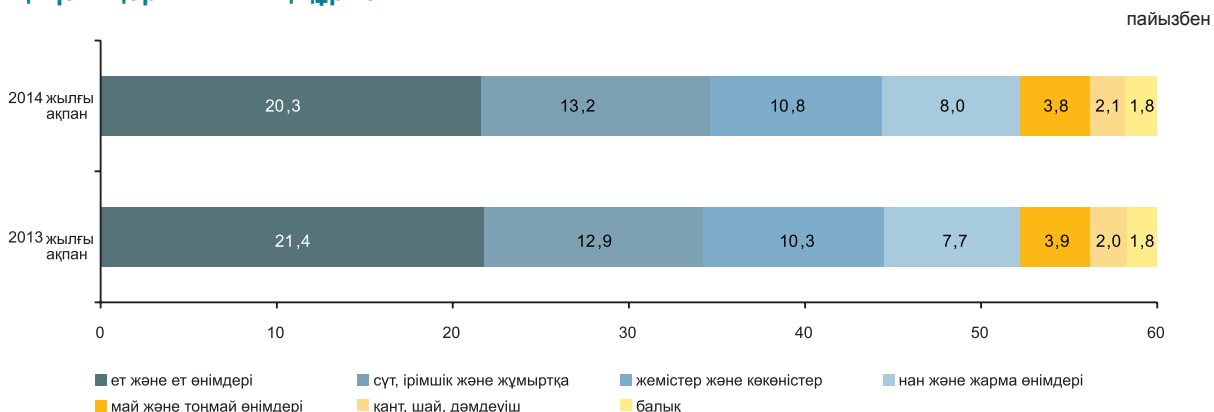

Әлеуметтік-демографиялық топтар бойынша

	Күнкөрістің ең төменгі деңгейінің шамасы, теңге			Күнкөрістің ең төменгі деңгейінің шамасымен ара салмағы, пайызбен
	барлығы	азық-түлік тауарлары	азық-түлік емес тауарлар мен ақылы қызметтер	
Орта есеппен халықтың жан басына шаққанда	19 051	11 430	7 621	100,0
балалар, 13 жасқа дейінгі жасөспірімдер, 14-17 жастағы жас жігіттер	15 124	9 074	6 050	79,4
қыздар	24 093	14 455	9 638	126,5
еңбекке қабілетті халық, 18 жастан жоғары	18 461	11 076	7 385	96,9
ерлер	22 695	13 617	9 078	119,1
әйелдер	18 024	10 814	7 210	94,6
зейнеткерлер мен қарт адамдар	17 870	10 722	7 148	93,8

4. ЕҢБЕК НАРЫҒЫ ЖӘНЕ ЕҢБЕКАҚЫ ТӨЛЕУ

4.1 ЖҰМЫСПЕН ҚАМТЫЛҒАН ЖӘНЕ ЖҰМЫССЫЗ ХАЛЫҚ

(СК және ДСӘДМ деректері бойынша)

	Жұмыссыздық деңгейі ¹⁾ , пайызбен	Жастар жұмыссыздығының деңгейі, пайызбен	
		15-24 ²⁾	15-28 ³⁾
2014 жыл			
I тоқсан	5,1	3,9	4,9
II тоқсан	5,1	3,9	4,6
III тоқсан	5,0	3,8	4,4
IV тоқсан	5,0	3,6	4,0
2015 жыл			
Ақпан ⁴⁾	5,0	-	-

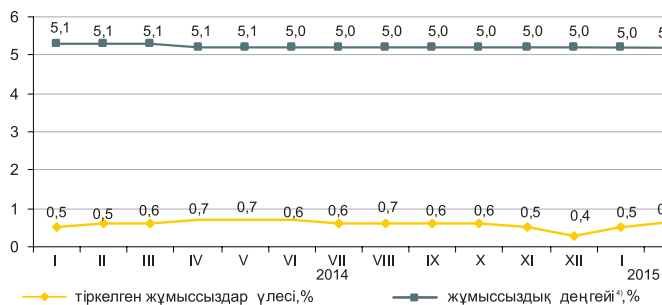

ХЕҰ әдіснамасы бойынша анықталатын жұмыссыздар саны, 2014 жылғы ақпанда бағалау бойынша 459,6 мың адамды, жұмыссыздық деңгейі - 5% құрады. Жұмыссыздар ретінде жұмыспен қамту органдарында 52,9 мың адам ресми тіркелген (тіркелген жұмыссыздар үлесі – 0,6%).

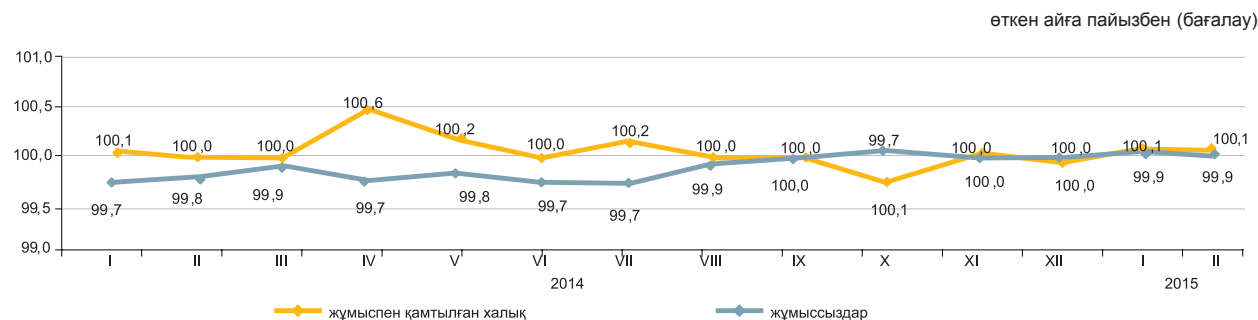

	2015 жылғы ақпан	
	мың адам	2015 жылғы қаңтарға пайызбен
Жұмыспен қамту органдарына жұмыс делдалдығымен жолыққандар саны	23,0	79,7
Жұмысқа орналастырылған азаматтар	10,2	111,3
Кәсіби даярлауға немесе қайта даярлауға, біліктілігін арттыруға жіберілгендер	0,6	11,1 есе
Қоғамдық жұмыстарға қатысқандар	8,6	105,0

¹⁾ Халықтың жұмыспен қамтылуын іріктемелі зерттеуі деректері.

²⁾ Халықаралық еңбек ұйымының стандарттарына сәйкес.

³⁾ «Қазақстан Республикасындағы мемлекеттік жастар саясаты туралы» Қазақстан Республикасының Заңына сәйкес.

⁴⁾ Бағалау.

4.2 ЕҢБЕКАҚЫ ТӨЛЕУ

	теңге
Орташа айлық атаулы жалақы	
2014 жылғы қаңтар	104 654
2015 жылғы қаңтар*	119 280

2015 жылғы қаңтарда бір қызметкердің орташа айлық атаулы жалақысы бағалау бойынша 119280 теңгені құрады.

2015 жылғы 1 қаңтардан бастап ең төменгі жалақы 21364 теңге мөлшерінде белгіленген.

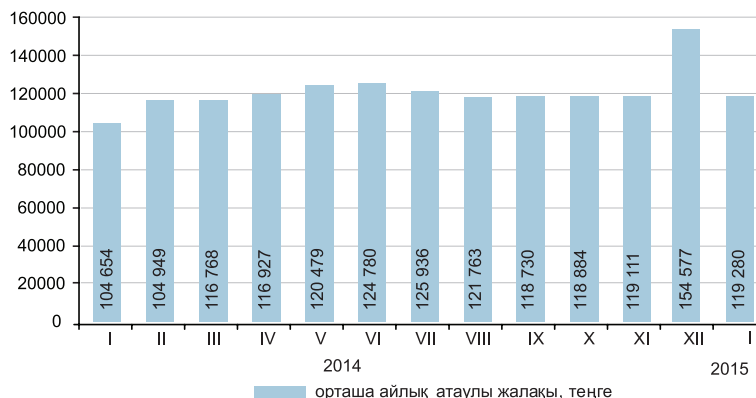

* Бағалау.

5. БАҒА

5.1 ТҰТЫНУ БАҒАСЫНЫҢ ИНДЕКСІ

кезең соңына, өткен жылғы желтоқсанға пайызбен
2014 жыл 107,4

өткен айға пайызбен
2014 жылғы ақпан 101,7
2015 жылғы ақпан 100,4

2015 жылғы ақпанда бағаның жаңа жиналған көкөністерге 3%, пастерленген сүтке – 1,4%, жаңа жиналған жемістерге – 1,1%, шошқа етіне – 0,9%, макарон өнімдеріне, шайға, алкогольді ішімдіктерге – 0,8%-дан, қышқыл сүт өнімдеріне – 0,7% өсуі, олардың қантқа 4%, құс етіне – 1,9%, жұмыртқаға – 1,8%, картопқа – 1% төмендеуі белгіленді.

Баға өсімі фармацевтикалық өнімдерге 2,3%, жеке пайдалануға арналған тауарларға – 0,5%, киім және аяқкиімге – 0,4%, жуғыш және тазалағыш құралдарға – 0,3%-ды құрады. Баға бензинге 8,2%, дизель отынына – 6,9% төмендеді.

Баға деңгейі денсаулық сақтау қызметтеріне 1,3%, мектепке дейінгі білім беруге – 0,9%, көлік қызметтеріне, қонақ үйге – 0,4%-дан өсті. Баға кабельдік телевизия қызметтеріне 47,5% жоғары болды.

өткен айға пайызбен, өсуі

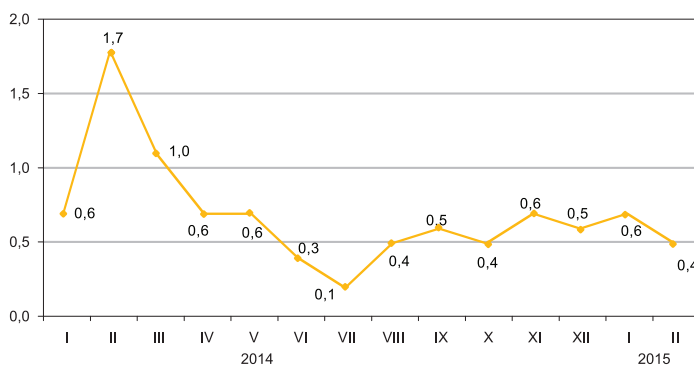

	2015 жылғы ақпан				2015 жылғы қаңтар-ақпан 2014 жылғы қаңтар-ақпанға
	2015 жылғы қаңтарға	2014 жылғы желтоқсанға	2014 жылғы ақпанға	2010 жылғы желтоқсанға	
Тауарлар мен қызметтер	100,4	101,0	106,1	129,3	106,8
Азық-түлік тауарлары	100,2	101,4	107,4	130,1	108,0
Азық-түлік емес тауарлар	99,5	99,4	104,9	120,6	106,2
Халыққа арналған ақылы қызметтер	101,3	102,1	105,7	137,6	105,9

өткен айға пайызбен, өсуі

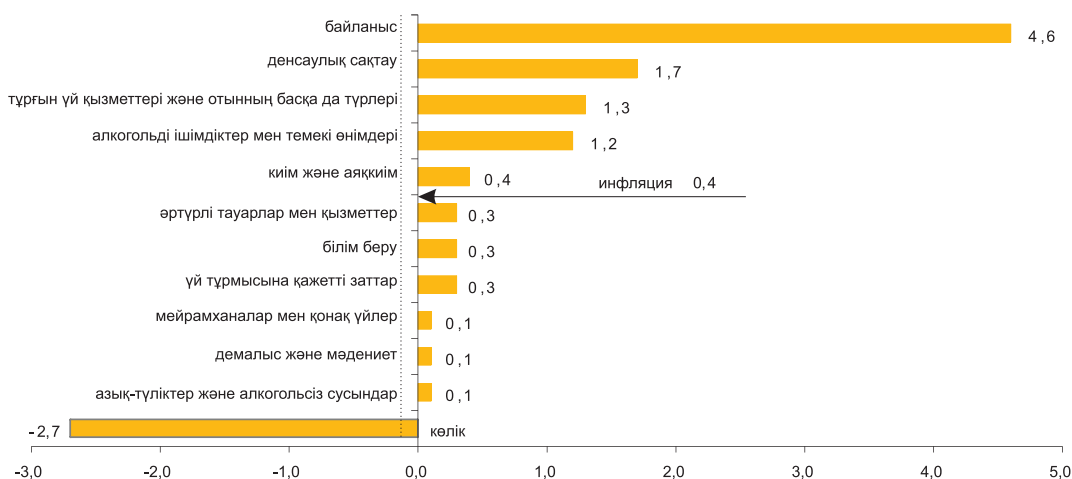

пайызбен

	2015 жылғы ақпан				2015 жылғы қаңтар-ақпан 2014 жылғы қаңтар-ақпанға
	2015 жылғы қаңтарға	2014 жылғы желтоқсанға	2014 жылғы ақпанға	2010 жылғы желтоқсанға	
Тұтыну бағасының индексі	100,4	101,0	106,1	129,3	106,8
Тұтыну бағасының базалық индексі	100,6	101,2	106,6	130,1	107,0
Халық топтары үшін бағалардың индексі:					
ақшалай табыстары ең аз	100,4	101,2	106,9	129,8	107,5
ақшалай табыстары ең көп	100,3	100,9	106,1	128,6	106,8

5.2 ӨНДІРУШІ КӘСІПОРЫНДАР БАҒАСЫНЫҢ ИНДЕКСІ

Өнеркәсіп өнімдеріне

	кезең соңына, өткен жылғы желтоқсанға пайызбен
2014 жыл.....	98,4
	өткен айға пайызбен
2014 жылғы ақпан	101,5
2015 жылғы ақпан.....	91,7

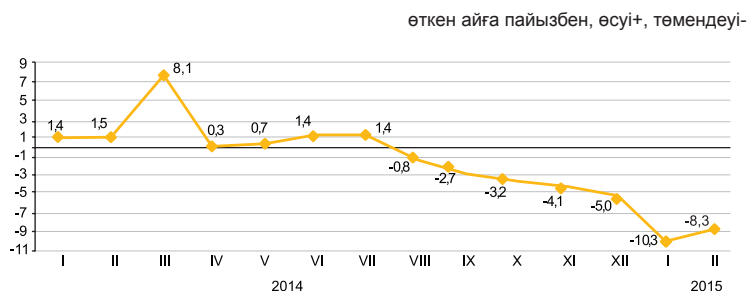

Өндірістік-техникалық мақсаттағы сатып алынған өнімдерге

	кезең соңына, өткен жылғы желтоқсанға пайызбен
2014 жыл.....	110,4
	өткен айға пайызбен
2014 жылғы ақпан.....	99,7
2015 жылғы ақпан	97,0

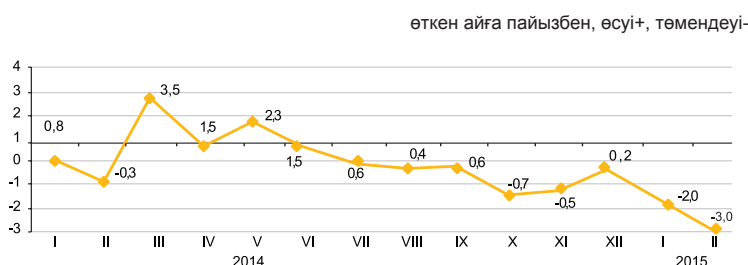

Ағымдағы жылғы ақпанда өндіруші кәсіпорындар бағасының мұнайға – 13,4%, металл кендеріне – 11,8%, табиғи газға – 5,9%, дизель отынына – 5%, мазутқа – 4,8%, бензинге – 1,8% төмендеуі, олардың көмірге – 3,9% жоғарылауы тіркелді.

Баға қорғасынға – 13,2%, мысқа – 9%, мырышқа – 7,8%, қара металдар илегіне – 2,6%, ферроқорытпаларға – 2,2%, алюминийге – 1,7% төмендеді, асыл металдарға – 4% жоғарылады.

Қант – 7%, құс еті – 5,2%, мал еті – 2,6%, балық – 1,9%, өсімдік майы – 0,8% арзандады. Қарақұмық жармасы – 5,4%, қара бидай ұны – 1,3%, макарон өнімдері – 1,2%, нан – 1,1% қымбаттады.

	2015 жылғы ақпан				2015 жылғы қаңтар-ақпан 2014 жылғы қаңтар-ақпанға
	2015 жылғы қаңтарға	2014 жылғы ақпанға	2014 жылғы желтоқсанға	2010 жылғы желтоқсанға	
Өнеркәсіп - барлығы	91,7	78,6	82,2	98,9	82,8
Өндірілген өнім	90,8	76,2	80,4	96,0	80,7
Өндірістік сипаттағы қызметтер	100,8	107,9	102,6	134,8	108,1
Базалық индекс (мұнай мен металдар бағасының өзгеруін есепке алусыз)	94,1	92,2	91,9	115,9	95,4

Экономикалық қызмет түрлері бойынша

пайызбен

	2015 жылғы ақпан							
	2015 жылғы қаңтарға		2014 жылғы ақпанға		2014 жылғы желтоқсанға		2010 жылғы желтоқсанға	
	өнеркәсіп өнімдеріне	сатып алынған өнімдерге	өнеркәсіп өнімдеріне	сатып алынған өнімдерге	өнеркәсіп өнімдеріне	сатып алынған өнімдерге	өнеркәсіп өнімдеріне	сатып алынған өнімдерге
Кен өндіру өнеркәсібі және карьерлерді қазу	86,0	101,8	64,4	107,2	71,1	102,0	84,6	163,2
Өңдеу өнеркәсібі	98,5	95,5	103,4	103,2	98,1	92,9	114,2	111,9
Электрмен жабдықтау, газ, бу беру және ауа баптау	101,5	101,8	110,0	108,6	106,7	102,3	156,9	152,5
Сумен жабдықтау; көріз жүйесі, қалдықтардың жиналуын және таратылуын бақылау	100,1	...	105,6	...	101,2	...	156,4	...

Энергия ресурстарының түрлері бойынша

пайызбен

	2015 жылғы ақпан				2015 жылғы қаңтар-ақпан 2014 жылғы қаңтар-ақпанға
	2015 жылғы қаңтарға	2014 жылғы ақпанға	2014 жылғы желтоқсанға	2010 жылғы желтоқсанға	
Энергия ресурстары, барлығы	87,1	66,1	72,6	89,8	71,4
Шикізаттық энергия ресурстары	84,3	60,4	67,4	82,0	66,5
Мұнай өнімдері	95,0	92,6	93,4	120,3	95,6
Электр энергиясы	102,6	109,9	109,8	165,2	110,2

5.3 АУЫЛ ШАРУАШЫЛЫҒЫНДАҒЫ БАҒА ИНДЕКСІ

Ауылшаруашылық өніміне

	кезең соңына, өткен жылғы желтоқсанға пайызбен
2014 жыл.....	113,3
	өткен айға пайызбен
2014 жылғы ақпан.....	99,7
2015 жылғы ақпан.....	99,8

2015 жылғы ақпанда өткен аймен салыстырғанда баға бидайға 0,1% төмендеді, арпаға, сұлыға және жүгеріге 0,2%-дан өсті.

Көкөніс өнімі 0,5% қымбаттады. Баға қырыққабатқа 1,6%, сәбізге - 0,1% өсті, ал пиязға 0,4%, асханалық қызылшаға - 0,1% төмендеді. Күнбағыс тұқымы 0,5%, картоп - 0,2% қымбаттады, бұршақ 0,6% арзандады.

Құс еті 1,3%, шошқа еті - 1%, ірі қара мал еті - 0,1% арзандады, қой еті 0,4%, жылқы еті - 0,2% қымбаттады. Баға шикі сүтке 0,1% өсті, жұмыртқаға - 2,6% төмендеді.

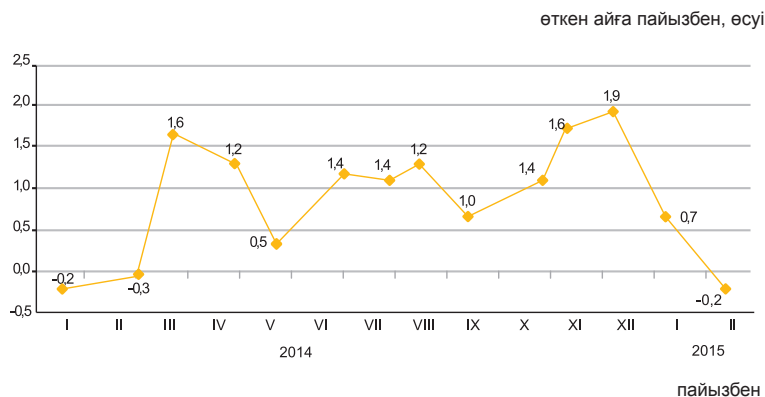

	2015 жылғы ақпан				2015 жылғы қаңтар-ақпан 2014 жылғы қаңтар-ақпанға
	2015 жылғы қаңтарға	2014 жылғы желтоқсанға	2014 жылғы ақпанға	2010 жылғы желтоқсанға	
Ауыл шаруашылығы өнімі	99,8	100,5	114,5	127,5	114,5
Өсімдік шаруашылығы өнімі	100,0	101,1	122,7	122,3	122,8
Мал шаруашылығы өнімі	99,5	99,6	102,8	126,8	102,6

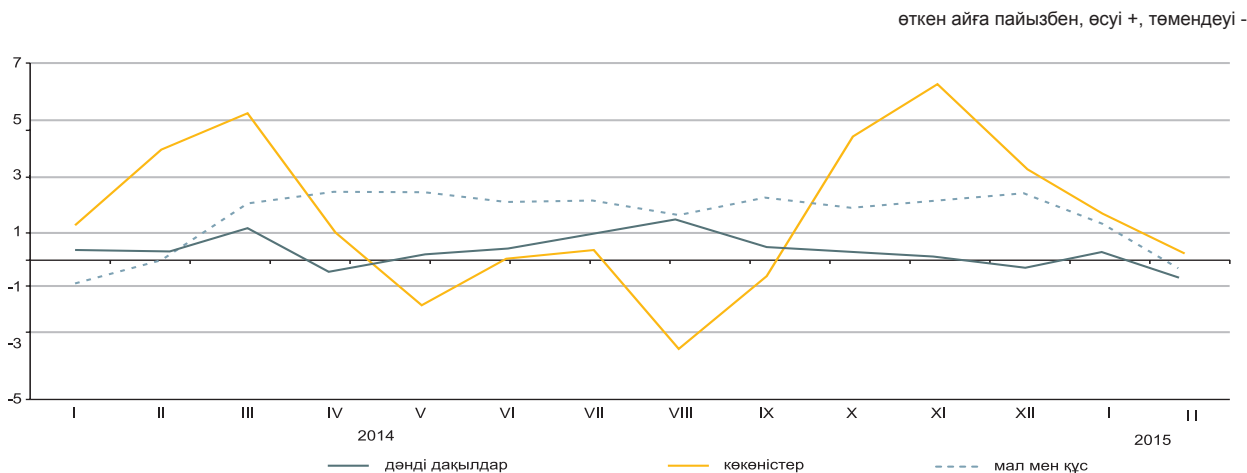

Ауылшаруашылық өнімдерінің түрлері бойынша

	2015 жылғы ақпан				2015 жылғы қаңтар-ақпан 2014 жылғы қаңтар-ақпанға
	2015 жылғы қаңтарға	2014 жылғы желтоқсанға	2014 жылғы ақпанға	2010 жылғы желтоқсанға	
Бидай	99,9	101,3	127,3	119,6	127,3
Арпа	100,2	100,5	111,7	137,4	111,8
Сұлы	100,2	99,6	100,1	120,1	99,2
Қарақұмық	100,0	100,6	105,2	55,5	101,1
Картоп	100,2	101,3	121,1	105,7	120,5
Ірі қара мал	99,9	99,5	102,2	136,2	102,5
Жылқы	100,2	100,3	103,0	136,6	103,4
Қой	100,4	101,2	103,5	167,0	103,7
Шошқа	99,0	101,2	106,9	116,5	107,3
Құс	98,7	100,0	110,7	113,1	110,8
Шикі сүт	100,1	100,6	105,5	134,7	107,0
Жұмыртқа	97,4	96,5	89,6	84,1	84,5

5.4 ҚҰРЫЛЫСТАҒЫ БАҒА ИНДЕКСІ

кезең соңына, өткен жылғы желтоқсанға пайызбен	
2014 жыл.....	104,4
өткен айға пайызбен	
2014 жылғы ақпан.....	100,5
2015 жылғы ақпан.....	100,2

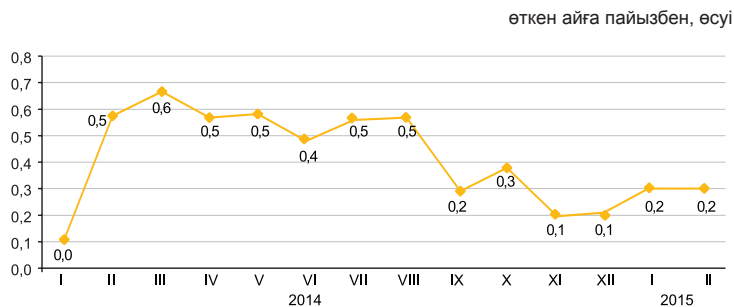

Технологиялық құрылым элементтері бойынша

2015 жылғы ақпанда өткен аймен салыстырғанда құрылыс ұйымдарының жиналмалы болат конструкцияларды сатып алу бағасы 3,5%, құрылыс ерітінділерін – 1,3%, құмды – 0,8%, ғаныш картондарды – 0,4% өсті.

Жайма болат 1,7%, бояулар мен эмальдар – 0,7%, әк – 0,3%, қылқан жапырақты ағаш материалдары – 0,2%, кірпіш – 0,1% арзандады.

	2015 жылғы ақпан				2015 жылғы қаңтар-ақпан 2014 жылғы қаңтар-ақпанға
	2015 жылғы қаңтарға	2014 жылғы желтоқсанға	2014 жылғы ақпанға	2010 жылғы желтоқсанға	
Құрылыстағы баға индексі	100,2	100,3	104,3	119,4	104,5
Құрылыс-монтаж жұмыстары	99,9	100,2	104,4	120,5	104,7
Машиналар мен жабдықтар	100,5	100,7	104,1	116,6	104,0
Өзге де жұмыстар мен шығындар	100,9	100,8	104,2	118,3	104,0

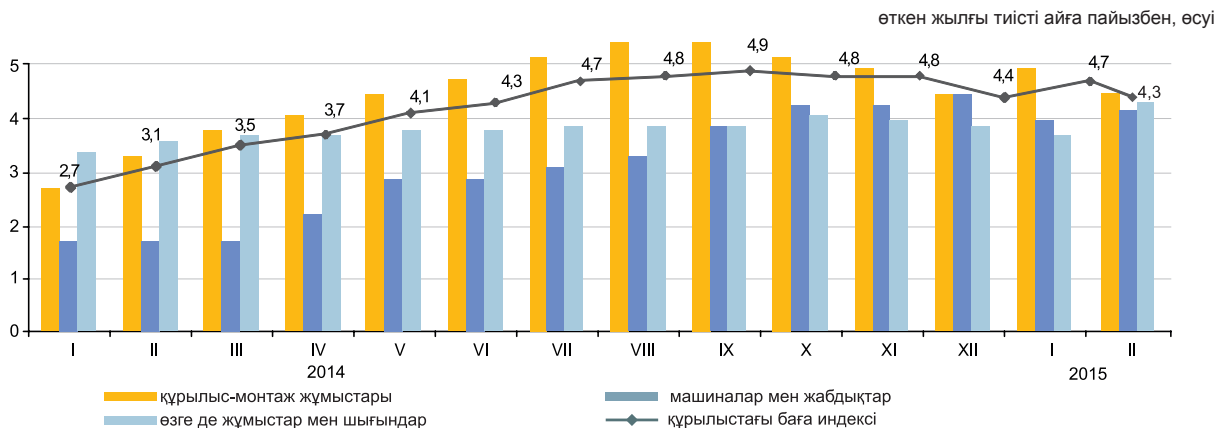

Құрылыс материалдарының түрлері бойынша

	2015 жылғы ақпан				2015 жылғы қаңтар-ақпан 2014 жылғы қаңтар-ақпанға
	2015 жылғы қаңтарға	2014 жылғы желтоқсанға	2014 жылғы ақпанға	2010 жылғы желтоқсанға	
Кен өндіру өнеркәсібінің өнімдері					
Сүрек және ағаштан жасалған бұйымдар	100,4	100,4	100,9	111,2	100,9
Бояулар, лактар және ұқсас бояғыштар	99,8	99,8	100,3	104,9	100,5
Қыш тақтайшалар және тақталар	99,5	99,8	99,7	108,1	100,0
Портландцемент	100,3	100,3	100,3	106,7	100,1
Бетоннан жасалған құрылыстық мақсаттағы бұйымдар	98,8	98,1	97,0	106,0	97,6
Бетондар мен ерітінділер	100,0	100,0	101,1	106,4	101,1
Негізгі қара металдар	100,4	100,5	101,3	111,3	101,1
Құрама құрылыс металл конструкциялары	99,0	98,7	101,9	100,9	102,5
	103,5	103,5	104,0	111,3	102,4

5.5 ТҰРҒЫН ҮЙ НАРЫҒЫНДАҒЫ БАҒА

Жаңа тұрғын үйлерді сату бағасының өзгеруі

	кезең соңына, өткен жылғы желтоқсанға пайызбен
2014 жыл	111,5
	өткен айға пайызбен
2014 жылғы ақпан	108,6
2015 жылғы ақпан	100,2

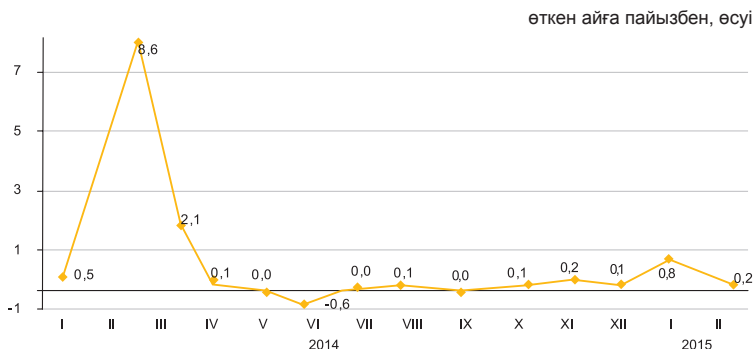

Абаттандырылған тұрғын үйлерді алып сату бағасының өзгеруі

	кезең соңына, өткен жылғы желтоқсанға пайызбен
2014 жыл ..	117,6
	өткен айға пайызбен
2014 жылғы ақпан	111,4
2015 жылғы ақпан	100,1

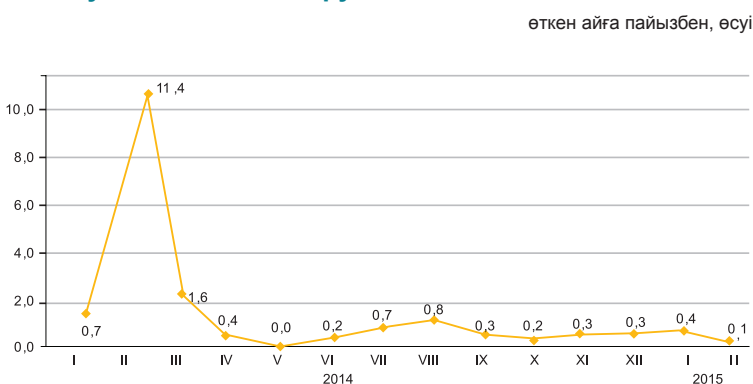

Абаттандырылған тұрғын үйлерді жалға беру бағасының өзгеруі

	кезең соңына, өткен жылғы желтоқсанға пайызбен
2014 жыл	113,0
	өткен айға пайызбен
2014 жылғы ақпан	104,0
2015 жылғы ақпан	100,4

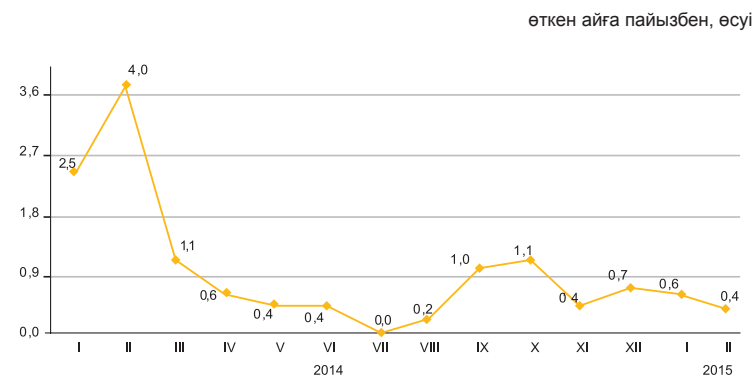

2015 жылғы ақпанда республика бойынша орта есеппен абаттандырылған тұрғын үйді жалға алу төлемі 0,4%, жаңа тұрғын үйлерді сату бағалары 0,2%, абаттандырылған тұрғын үйлерді алып сату – 0,1% өсті.

	1 шаршы метрінің бағасы, теңге	2015 жылғы ақпан				2015 жылғы қаңтар-ақпан 2014 жылғы қаңтар-ақпанға
		2015 жылғы қаңтарға	2014 жылғы желтоқсанға	2014 жылғы ақпанға	2010 жылғы желтоқсанға	
Жаңа тұрғын үйлерді сату	223 668*	0,2	1,0	3,1	48,1	7,3
Абаттандырылған тұрғын үйлерді алып сату	175 130	0,1	0,6	5,5	64,1	11,1
Абаттандырылған тұрғын үйді жалға алу төлемі	1 251	0,4	1,0	7,1	49,5	9,0

* Цена за один квадратный метр общей площади квартир с черновой, чистой отделкой.

5.6 КӨТЕРМЕ САУДАДА САТУ БАҒАСЫНЫҢ ИНДЕКСІ

кезең соңына, өткен жылғы желтоқсанға пайызбен

2014 жыл..... 109,2

өткен айға пайызбен

2014 жылғы ақпан 101,7

2015 жылғы ақпан 97,6

Ағымдағы жылғы ақпанда қаңтармен салыстырғанда көтерме саудада сату бағасының бензинге – 10%, сұйытылған пропан мен бутанға – 9,7%, дизельдік отынға – 5,7% төмендеуі белгіленді. Азық-түлік тауарларынан жұмыртқа мен қант - 6%-дан, сары май – 5%, күнбағыс майы – 2,5%, бидай – 1,8%, шұжық өнімдері – 0,6%, күріш – 0,5% арзандады, картоп – 8,9%, кофе – 1,4%, шай – 0,6% қымбаттады.

өткен айға пайызбен, өсуі +, төмендеуі –

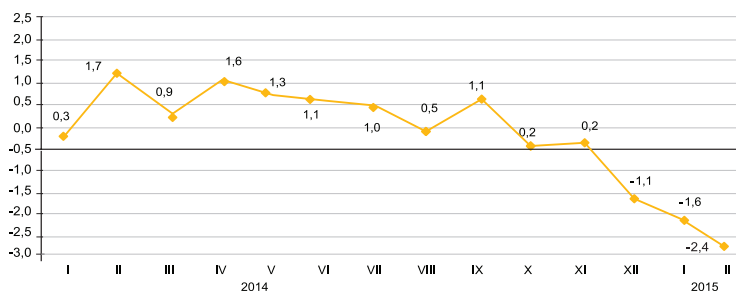

	2015 жылғы ақпан				2015 жылғы қаңтар-ақпан 2014 жылғы қаңтар-ақпанға
	2015 жылғы қаңтарға	2014 жылғы ақпанға	2014 жылғы желтоқсанға	2010 жылғы желтоқсанға	
Тауарлар мен өнімдер - барлығы	97,6	102,8	96,0	121,6	104,9
Тұтыну тауарлары	99,5	108,6	100,0	125,1	110,1
Аралық тұтыну өнімі	94,9	96,1	90,3	118,6	99,2
Өндіріс құралдары	98,2	100,9	98,2	107,3	103,3

Түпкілікті мақсат бойынша жіктелген тауарлар

өткен айға пайызбен, өсуі +, төмендеуі –

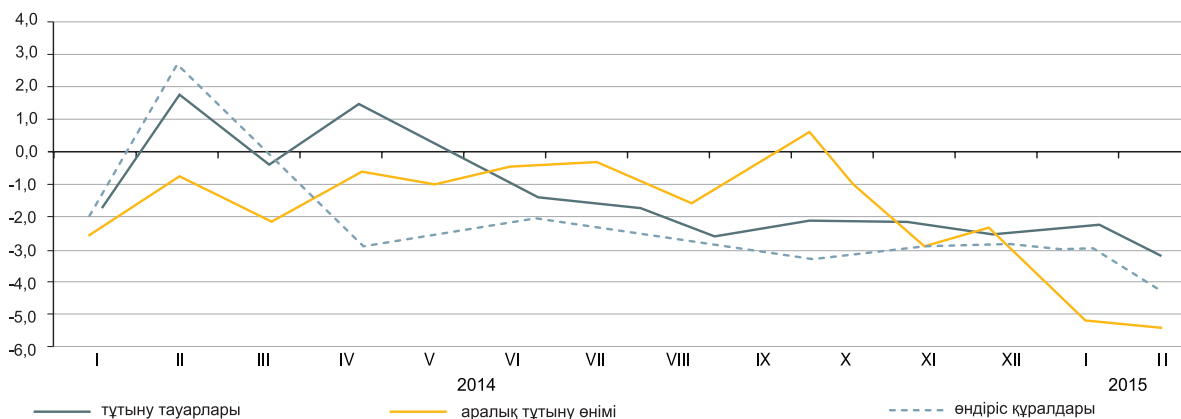

Негізгі топтар бойынша

пайызбен

	2015 жылғы ақпан				2015 жылғы қаңтар-ақпан 2014 жылғы қаңтар-ақпанға
	2015 жылғы қаңтарға	2014 жылғы ақпанға	2014 жылғы желтоқсанға	2010 жылғы желтоқсанға	
Жаңа піскен жемістер мен көкөністер	103,1	115,9	105,2	120,0	116,3
Ет және ет өнімдері	98,8	111,4	100,2	137,8	112,3
Сүт өнімдері, жұмыртқа, май мен тоң май	99,4	107,4	99,8	122,6	108,1
Қант, шоколад, кондитерлік өнімдер	95,4	108,6	95,1	112,8	112,7
Ұн мен жармалар	100,0	115,1	100,0	128,4	116,4
Кофе, шай, какао және дәмдеуіштер	100,8	110,3	101,1	119,1	110,4
Автомобильдерге арналған бөлшектер мен жабдықтар	99,9	103,3	99,9	117,7	104,0
Ыдыстар мен тазалағыш құралдар	100,7	106,9	100,6	123,4	108,7
Фармацевтикалық және медициналық тауарлар және дәрі-дәрмектер	100,3	114,9	101,1	137,5	115,6
Қатты, сұйық және газ тәрізді отын	92,2	90,6	84,9	114,8	94,9
Химиялық тауарлар	99,8	100,7	99,8	119,4	101,1
Шиналар	96,0	93,0	95,4	111,3	95,9

5.7 ЗАҢДЫ ТҰЛҒАЛАРҒА КӨРСЕТІЛГЕН ЖҮК КӨЛІГІ ЖӘНЕ ПОЧТАЛЫҚ, КУРЬЕРЛІК ЖӘНЕ БАЙЛАНЫС ҚЫЗМЕТТЕРІНЕ ТАРИФТЕРДІҢ ИНДЕКСІ

Жүк көлігі қызметтеріне

	кезең соңына, өткен жылғы желтоқсанға пайызбен
2014 жыл	113,6
	өткен айға пайызбен
2014 жылғы ақпан	101,2
2015 жылғы ақпан	100,7

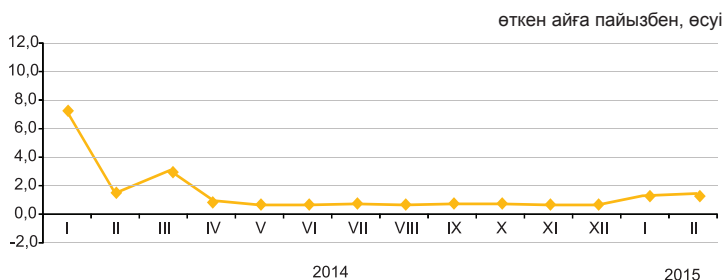

Жүк көлігінің түрлері бойынша

2015 жылғы ақпанда өткен аймен салыстырғанда теміржол көлігінің қызметтеріне тарифтер – 0,2%, құбыр – 1,5% артты. Автомобиль көлігінің қызметтері 0,3% арзандады. Әуе және ішкі су көліктері түрлерімен жүк тасымалдау тарифтері өзгерген жоқ.

	2015 жылғы ақпан			
	2015 жылғы қаңтарға	2014 жылғы желтоқсанға	2010 жылғы желтоқсанға	2014 жылғы ақпанға
Жүк көлігі	100,7	101,5	159,3	104,7
Автомобиль	99,7	99,8	113,5	101,6
Теміржол	100,2	101,3	151,9	101,3
Әуе	100,0	100,0	104,4	100,0
Құбыр	101,5	101,9	168,7	108,8
Ішкі су	100,0	100,0	124,0	103,1

Почталық және курьерлік қызметтерге

	кезең соңына, өткен жылғы желтоқсанға пайызбен
2014 жыл.	115,9
	өткен айға пайызбен
2014 жылғы ақпан ..	114,8
2015 жылғы ақпан ..	100,2

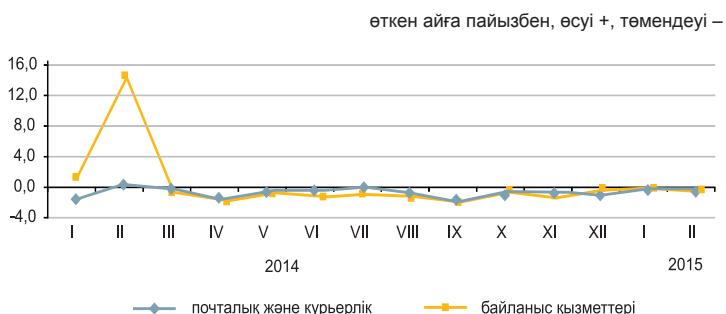

Байланыс қызметтеріне

2014 жыл.....	95,0
	в процентах к предыдущему месяцу
2014 жылғы ақпан	100,0
2015 жылғы ақпан ...	100,0

Почталық, курьерлік және байланыс қызметтерінің түрлері бойынша

	2015 жылғы ақпан			
	2014 жылғы қаңтарға	2014 жылғы желтоқсанға	2010 жылғы желтоқсанға	2014 жылғы ақпанға
Пошталық және курьерлік қызметтері	100,2	100,5	121,7	99,6
Пошталық қызметтері	100,0	100,0	161,5	97,7
Курьерлік қызметтері	100,4	101,0	97,9	101,4
Байланыс қызметтері	100,0	100,5	77,8	97,0
Жергілікті телефон байланысы	100,0	100,0	97,6	100,1
Қалааралық телефон байланысы	100,0	100,0	96,4	100,1
Сымды желілер арқылы Интернетке қатынауды ұсыну бойынша қызметтері	100,0	100,0	56,3	95,8
Жедел әрекетті байланыс қызметтері	100,0	102,9	92,8	97,6
Сымсыз желілер арқылы Интернетке қатынауды ұсыну бойынша қызметтер	100,2	100,1	81,4	99,9
Өзге де телекоммуникациялық қызметтер	100,0	100,0	84,8	95,2

5.8 СЫРТҚЫ САУДА БАҒАСЫНЫҢ ИНДЕКСІ

Өнімдердің экспорттық жеткізілімдері бағасының индексі

	кезең соңына, өткен жылғы желтоқсанға пайызбен
2014ж.....	92,3
	өткен айға пайызбен
2014 жылғы қаңтар.....	100,5
2015 жылғы қаңтар.....	93,7

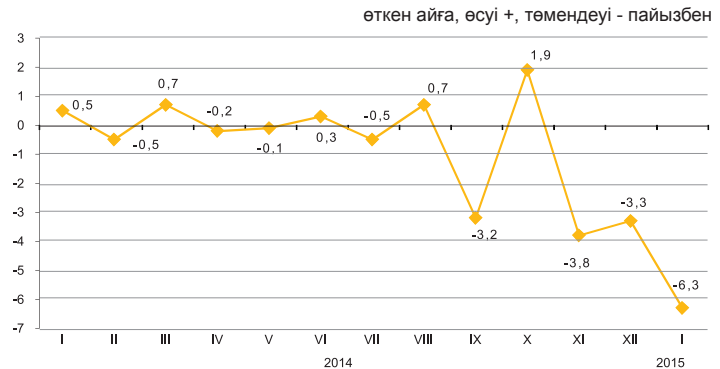

Өнімдердің импорттық түсімдері бағасының индексі

	кезең соңына, өткен жылғы желтоқсанға пайызбен
2014ж.....	104,8
	өткен айға пайызбен
2014 жылғы қаңтар.....	101,6
2015 жылғы қаңтар.....	92,8

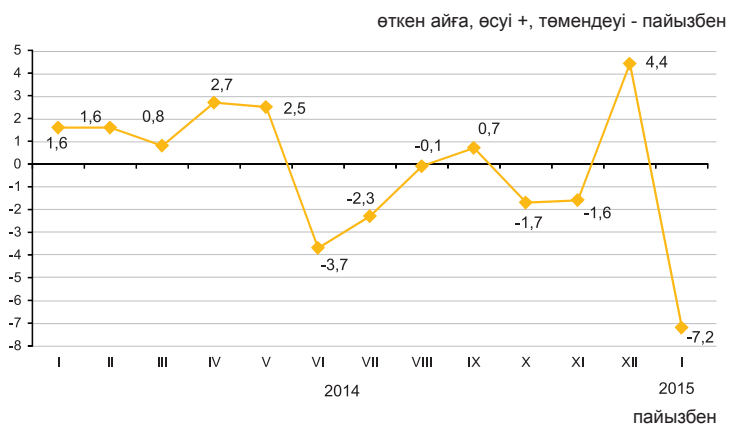

2015 жылғы қаңтарда экспорттық жеткізілімдер бағасының табиғи газға - 14%, мұнайға - 8%, көмірге - 6,4%, ферроқорытпаларға - 3,5% төмендеуі, олардың бидайға -14,9%, алюминийге - 12,9%, мырышқа - 4,9% жоғарылауы тіркелді. Импортталатын өнімдерден балық - 14%, сүт өнімдері - 12,4%, дәрі-дәрмектер - 4,2%, күріш - 4,1%, қант - 1%-ға арзандады, шай - 9,6%, аяқкиім - 9,1%, темекі - 5,1% қымбаттады.

	2015 жылғы қаңтар		
	2014 жылғы желтоқсанға	2014 жылғы қаңтарға	2010 жылғы желтоқсанға
Экспорт - барлығы	93,7	86,1	111,1
Шикізат	90,4	82,2	118,1
Жартылай дайын өнімдер	111,5	141,6	110,4
Дайын өнімдер	98,2	91,8	87,6
Импорт - барлығы	94,6	83,9	68,1
Шикізат	92,8	95,7	98,9
Жартылай дайын өнімдер	87,8	78,6	79,3
Дайын өнімдер	99,3	113,8	95,7
	93,1	105,6	107,1
	93,4	95,7	96,3

Өнімдердің топтары бойынша

	пайызбен					
	Экспорттық жеткізілімдер			Импорттық түсімдер		
	2015 жылғы қаңтар			2015 жылғы қаңтар		
	2014 жылғы желтоқсанға	2014 жылғы қаңтарға	2010 жылғы желтоқсанға	2014 жылғы желтоқсанға	2014 жылғы қаңтарға	2010 жылғы желтоқсанға
Сүт өнімдері, құс жұмыртқасы	100,0	111,6	137,0	87,6	58,3	66,1
Дәнді дақылдар	113,2	106,8	65,8	95,9	84,2	59,0
Қант және қанттан жасалған кондитерлік өнімдер	90,3	65,9	69,1	99,2	85,5	91,8
Алкогольді ішімдіктер және алкогольсіз сусындар	97,8	88,7	67,9	93,2	77,8	81,4
Минералды өнімдер	88,8	80,1	112,9	81,0	77,7	74,4
Қара және түсті металдар	96,3	88,4	86,3	95,4	113,8	130,2
Химия өнеркәсібі өнімдері	110,3	132,1	125,1	91,4	72,1	67,8
Пластмасса және одан жасалған бұйымдар	97,5	100,4	97,5	88,9	74,6	74,8
Тоқыма және тоқыма бұйымдар	91,4	83,0	124,3	97,6	102,6	111,6

5.9 КОММЕРЦИЯЛЫҚ ЖЫЛЖЫМАЙТЫН МҮЛІКТІ ЖАЛҒА БЕРУ БАҒАСЫНЫҢ ИНДЕКСІ

	кезең соңына, өткен жылғы желтоқсанға пайызбен
2014 жыл.....	103,3
	өткен айға пайызбен
2014 жылғы ақпан.....	100,5
2015 жылғы ақпан.....	100,2

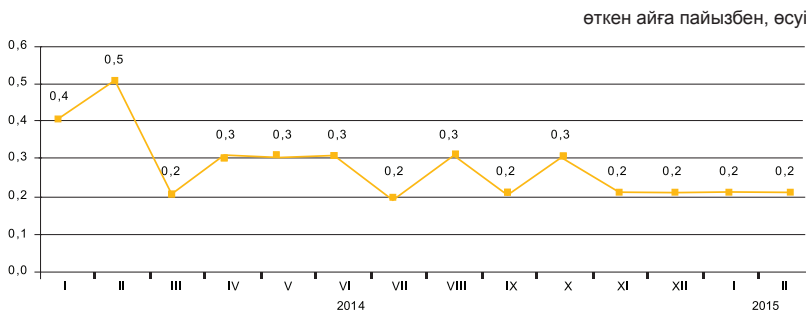

2015 жылғы ақпанда өткен аймен салыстырғанда химиялық тазалау және кір жуатын орындарды жалға беру бағасы 0,9%, банк филиалдарына арналған орын-жайларды – 0,7%, автомобильдерді жөндеу және техникалық қызмет көрсету бойынша станцияларды – 0,6%, шаштараздар мен сұлулық салондарын, өндірістік цехтарды – 0,4%-дан, дәмханаларды – 0,3% өсті.

Көлік жуу орындарын жалға беру 0,6%, дүкендерді – 0,2% арзандады.

	2015 жылғы ақпан				2015 жылғы қаңтар-ақпан 2014 жылғы қаңтар-ақпанға
	2015 жылғы қаңтарға	2014 жылғы ақпанға	2014 жылғы желтоқсанға	2010 жылғы желтоқсанға	
Коммерциялық жылжымайтын мүлікті жалға беру	100,2	102,9	100,5	113,9	103,0
Өкімшілік-кеңсеге арналған жайлар	100,4	102,3	100,8	110,5	102,4
Сауда жайлары	100,1	102,8	100,2	115,9	102,9
Мейрамханалар және қоғамдық тамақтандыру пункттері	100,3	104,3	100,4	109,4	104,4
Тұрмыстық қызмет көрсететін пункттер, сервистер	100,4	102,6	100,5	124,3	102,8
Қойма жайлары	100,3	102,9	100,9	114,3	103,0
Өндірістік жайлар	100,3	102,9	100,5	118,5	103,1
Паркингтер	100,0	105,2	100,3	104,9	105,2
Коммерциялық жылжымайтын мүліктің өзге де түрлері	100,4	106,2	100,8	109,2	106,2

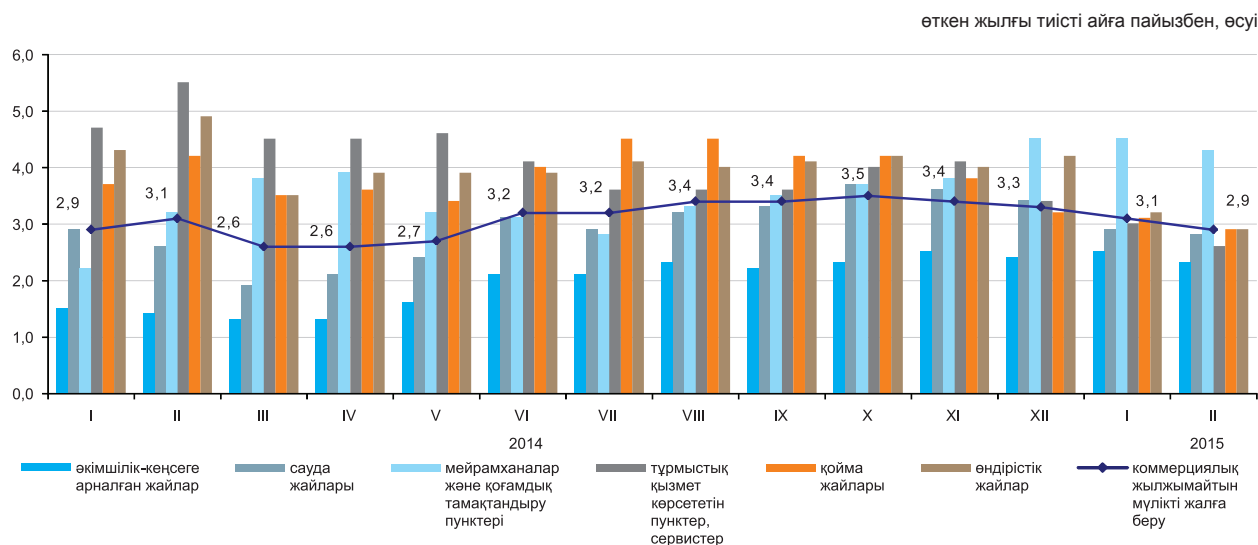

6. ҰЛТТЫҚ ЭКОНОМИКА

6.1 ҚЫСҚА МЕРЗІМДІ ЭКОНОМИКАЛЫҚ ИНДИКАТОР

өткен жылғы тиісті айға пайызбен

	2014	2015
Қаңтар	103,3	101,1
Ақпан	102,3	102,7
Наурыз	102,0	
Сәуір	103,0	
Мамыр	103,1	
Маусым	101,4	
Шілде	103,1	
Тамыз	103,5	
Қыркүйек	101,6	
Қазан	99,9	
Қараша	105,4	
Желтоқсан	105,0	

өткен жылғы тиісті айға пайызбен

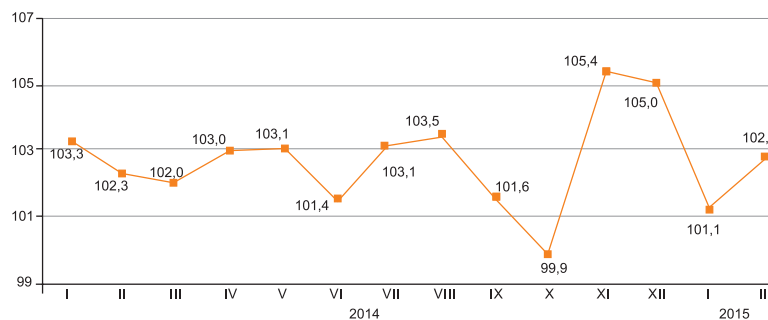

өткен жылғы тиісті кезеңге пайызбен

	2014	2015
Қаңтар	103,3	101,1
Қаңтар-ақпан	102,8	101,9
Қаңтар-наурыз	102,5	
Қаңтар-сәуір	102,7	
Қаңтар-мамыр	102,8	
Қаңтар-маусым	102,5	
Қаңтар-шілде	102,7	
Қаңтар-тамыз	102,8	
Қаңтар-қыркүйек	102,6	
Қаңтар-қазан	102,3	
Қаңтар-қараша	102,6	
Қаңтар-желтоқсан	102,8	

өткен жылғы тиісті кезеңге пайызбен

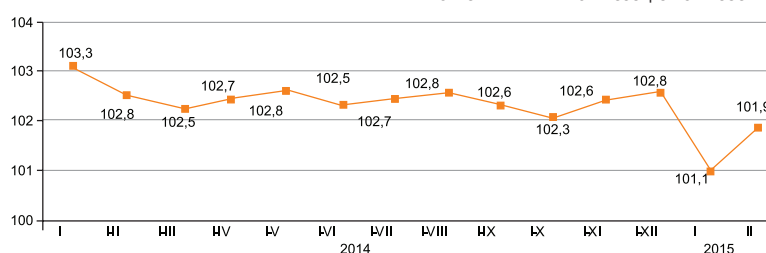

Қысқа мерзімді экономикалық индикатор – экономиканың даму тенденцияларын сипаттайтын көрсеткіш. Оны есептеу жедел есептеуді қамтамасыз ету мақсатында жүзеге асырылады және ауыл шаруашылығы, өнеркәсіп, құрылыс, сауда, көлік және байланыс сияқты негізгі салалар бойынша шығарылым индекстерінің өзгеруіне негізделеді. Аталған салалардың ЖІӨ көлеміндегі үлесі 67-68%.

6.2 ЖАЛПЫ ІШКІ ӨНІМ

нақты көлем индексі, өткен жылғы тиісті кезеңге пайызбен

2004 жылғы қаңтар-желтоқсан	109,6
2005 жылғы қаңтар-желтоқсан	109,7
2006 жылғы қаңтар-желтоқсан	110,7
2007 жылғы қаңтар-желтоқсан	108,9
2008 жылғы қаңтар-желтоқсан	103,3
2009 жылғы қаңтар-желтоқсан	101,2
2010 жылғы қаңтар-желтоқсан	107,3
2011 жылғы қаңтар-желтоқсан	107,5
2012 жылғы қаңтар-желтоқсан	105,0
2013 жылғы қаңтар-желтоқсан	106,0
2014 жылғы қаңтар-желтоқсан*	104,3

өткен жылғы тиісті кезеңге пайызбен

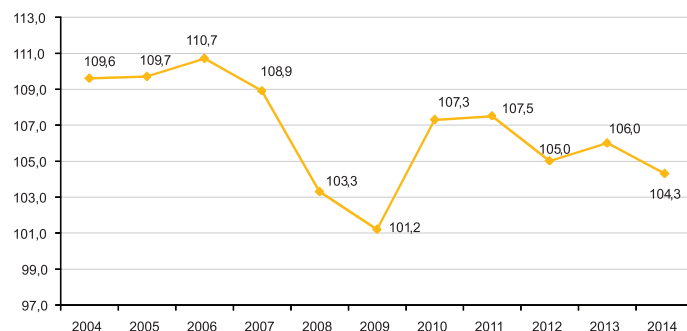

Тауарлар мен қызметтер өндірісі

2014 жылғы қаңтар-желтоқсандағы жедел деректер бойынша ЖІӨ-нің құрылымында тауарлар өндірісі 37,8%, қызметтер өндірісі 55,6% құрады. ЖІӨ-нің өндірісінде негізгі үлесті – 27,6% өнеркәсіп және 16,5% - көтерме және бөлшек сауда; автомобильдерді және мотоциклдерді жөндеу алып отыр.

өткен жылғы тиісті кезеңге пайызбен

	2014 жылғы қаңтар-желтоқсан*		
	жалпы қосылған құн, млн. теңге	нақты көлем индексі	дефлятор
Тауарлар өндірісі	14 412 581,3	101,0	103,8
Қызметтер өндірісі	21 091 718,1	106,0	104,0

Экономикалық қызмет түрлері бойынша ЖІӨ

өткен жылғы тиісті кезеңге пайызбен

	Жалпы қосылған құн, млн. теңге	Нақты көлем индексі	Дефлятор	ЖІӨ құрылымы, қорытындыға пайызбен
				2014 жылғы қаңтар-желтоқсан*
Жалпы ішкі өнім	38 033 064,4	104,3	103,4	100,0
Ауыл, орман және балық шаруашылығы	1 635 765,0	100,8	100,1	4,3
Өнеркәсіп	10 517 826,7	100,3	105,0	27,6
Құрылыс	2 258 989,6	104,1	101,2	5,9
Көтерме және бөлшек сауда; автомобильдерді және мотоциклдерді жөндеу	6 267 156,6	109,0	106,2	16,5
Көлік және қоймалау	2 942 162,8	107,0	100,5	7,7
Тұру және тамақтану бойынша қызметтер	368 973,9	104,7	113,3	1,0
Ақпарат және байланыс	804 190,4	108,5	78,3	2,1
Қаржы және сақтандыру қызметі	1 198 764,1	104,2	116,6	3,2
Жылжымайтын мүлікпен жасалатын операциялар	3 124 224,9	103,7	99,8	8,2
Кәсіби, ғылыми және техникалық қызмет	1 705 115,6	102,9	108,3	4,5
Әкімшілік және қосалқы қызмет көрсету саласындағы қызмет	754 916,6	105,8	112,0	2,0
Мемлекеттік басқару және қорғаныс; міндетті әлеуметтік қамтамасыз ету	763 980,6	100,0	107,4	2,0
Білім беру	1 123 504,0	102,3	106,6	3,0
Денсаулық сақтау және әлеуметтік қызметтер	645 906,7	102,1	109,6	1,7
Өнер, ойын-сауық және демалыс	289 789,0	110,0	108,3	0,8
Өзге де қызметтер түрлерін ұсыну	1 090 816,9	107,3	104,5	2,9
Үй қызметшісін жалдайтын және өзі тұтыну үшін тауарлар мен қызметтер өндіретін үй шаруашылықтары қызметі	12 216,0	100,0	80,0	0,03
Жалпы қосылған құн	35 504 299,4	103,9	103,9	93,4
Өнімдерге салынған салықтар	2 528 765,0	109,6	96,5	6,6

* Жедел деректер бойынша.

ТҮПКІЛІКТІ ТҰТЫНУ ӘДІСІМЕН ЕСЕПТЕЛГЕН ЖАЛПЫ ІШКІ ӨНІМ

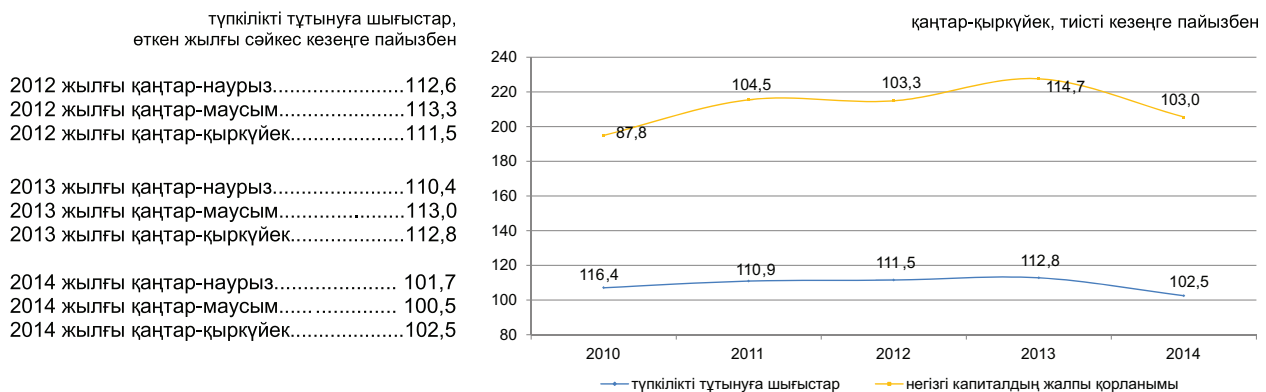

2012 жылғы қаңтар-наурыз.....	112,6
2012 жылғы қаңтар-маусым.....	113,3
2012 жылғы қаңтар-қыркүйек.....	111,5
2013 жылғы қаңтар-наурыз.....	110,4
2013 жылғы қаңтар-маусым.....	113,0
2013 жылғы қаңтар-қыркүйек.....	112,8
2014 жылғы қаңтар-наурыз.....	101,7
2014 жылғы қаңтар-маусым.....	100,5
2014 жылғы қаңтар-қыркүйек.....	102,5

2014 жылғы қаңтар-қыркүйектегі түпкілікті тұтыну әдісімен есептелген жалпы ішкі өнім 25628089,5 млн. теңгені құрады. Өткен жылғы тиісті кезеңмен салыстырғанда нақты есептеуде түпкілікті тұтыну шығыстарының компоненттері бойынша өсім байқалады: мемлекеттік басқару – 11,2%, үй шаруашылықтарына қызмет көрсететін коммерциялық емес ұйымдар – 1,3% өсті.

	өткен жылғы тиісті кезеңге пайызбен		
	ЖІӨ компоненттері, млн. теңге	Нақты көлем индексі	Дефлятор
Түпкілікті тұтынуға шығыстар	14 638 281,2	102,5	105,9
Жалпы қорланым	6 524 680,6	100,2	103,8
Тауарлар мен қызмет көрсету экспорты	11 761 638,9	99,4	116,0
Тауарлар мен қызмет көрсету импорты	7 296 511,2	91,9	114,0

2014 жылғы қаңтар-қыркүйектегі түпкілікті тұтыну әдісімен есептелген ЖІӨ

	өткен жылғы тиісті кезеңге пайызбен			
	ЖІӨ компоненттері, млн. теңге	Нақты көлем индексі	Дефлятор	ЖІӨ құрылымы, қорытындыға пайызбен
Түпкілікті тұтынуға шығыстар	14 638 281,2	102,5	105,9	57,2
үй шаруашылықтары	11 326 765,9	100,4	105,9	44,2
мемлекеттік басқару	3 030 120,9	111,2	105,4	11,9
жеке тауарлар мен қызмет көрсетулер	1 579 098,4	104,9	106,7	6,2
ұжымдық қызмет көрсетулер	1 451 022,5	118,8	104,0	5,7
үй шаруашылықтарына қызмет көрсететін коммерциялық емес ұйымдар	281 394,4	101,3	108,6	1,1
Жалпы қорланым	6 524 680,6	100,2	103,8	25,4
негізгі капиталдың жалпы қорланымы	5 104 280,9	103,0	103,4	19,9
материалдық айналым құрал-жабдықтары қорларының өзгеруі	1 420 399,7		105,4	5,5
Таза экспорт	4 465 127,7			17,4
тауарлар мен қызмет көрсету экспорты	11 761 638,9	99,4	116,0	45,9
тауарлар мен қызмет көрсету импорты	7 296 511,2	91,9	114,0	28,5
Түпкілікті тұтыну әдісімен есептелген жалпы ішкі өнім	25 628 089,5	103,7	107,5	100,0
Статистикалық алшақтық	187 910,6			
Өндіріс әдісімен есептелген жалпы ішкі өнім	25 816 000,1	104,1	106,7	

ТАБЫСТАР ӘДІСІМЕН ЕСЕПТЕЛГЕН ЖАЛПЫ ІШКІ ӨНІМ

млрд. теңге

2012 жылғы қаңтар-наурыз	5 976,7
2012 жылғы қаңтар-маусым	12 535,9
2012 жылғы қаңтар-қыркүйек	20 378,2
2012 жыл	30 347,0
2013 жылғы қаңтар-наурыз	6 817,2
2013 жылғы қаңтар-маусым	14 152,7
2013 жылғы қаңтар-қыркүйек	23 259,2
2013 жыл	35 275,2
2013 жылғы қаңтар-наурыз	7 565,9
2013 жылғы қаңтар-маусым	15 717,9
2013 жылғы қаңтар-қыркүйек	25 816,0

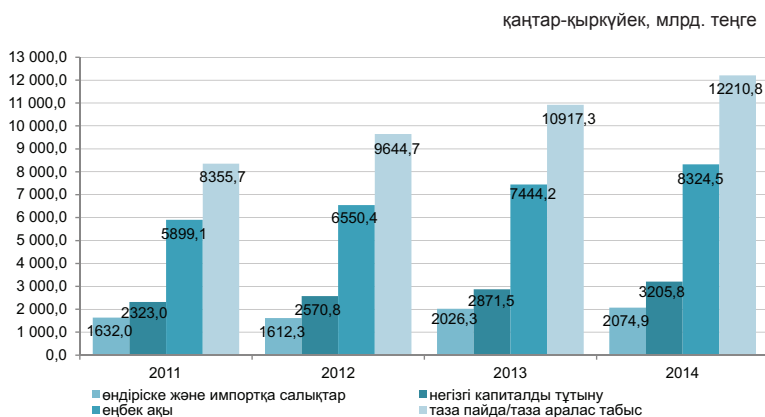

Тауарлар мен қызметтер өндірісі

Есепті деректер бойынша 2014 жылғы қаңтар-қыркүйектегі табыстардың құралуы құрылымында тауарлар өндірісі мен қызметтер өндірісіндегі еңбекақы төлеу үлесі тиісінше, 26,6% және 40,5% құрады, өндіріске салынатын басқа да салықтар үлесі тауарлар өндірісінде 2,3%, қызметтер өндірісінде 0,6% құрады, сәйкесінше жалпы пайда/жалпы аралас табыс үлесі 71,1% және 58,9% құрады.

қорытындыға пайызбен

	ЖІӨ компоненттері, млн. теңге	Нақты көлем индексі
Түпкілікті тұтынуға шығыстар	14 638 281,2	102,5
Жалпы қорланым	6 524 680,6	100,2
Тауарлар мен қызмет көрсету экспорты	11 761 638,9	99,4
Тауарлар мен қызмет көрсету импорты	7 296 511,2	91,9

2014 жылғы қаңтар-қыркүйектегі экономикалық қызмет түрлері бойынша бастапқы табыстардың салалық құрылымы

пайызбен

	Жалпы қосылған құн	Оның ішінде		
		еңбекақы	өндіріске басқа да салықтар	жалпы пайда/ жалпы аралас табыс
Ауыл, орман және балық шаруашылығы	100,0	25,5	0,1	74,4
Өнеркәсіп	100,0	24,6	2,9	72,5
Кен өндіру өнеркәсібі және карьерлерді қазу	100,0	16,2	3,9	79,9
Өңдеу өнеркәсібі	100,0	34,0	1,4	64,6
Электрмен жабдықтау, газ, бу беру және ауа баптау	100,0	46,2	1,8	52,0
Сумен жабдықтау; көріз жүйесі, қалдықтардың жиналуын және таратылуын бақылау	100,0	49,8	2,1	48,1
Құрылыс	100,0	38,6	0,4	61,0
Көтерме және бөлшек сауда; автомобильдерді және мотоциклдерді жөндеу	100,0	31,8	0,3	67,9
Көлік және қоймалау	100,0	41,3	1,4	57,3
Тұру және тамақтану бойынша қызметтер	100,0	35,3	0,6	64,1
Ақпарат және байланыс	100,0	44,7	1,3	54,0
Қаржы және сақтандыру қызметі	100,0	34,8	1,2	64,0
Жылжымайтын мүлікпен жасалатын операциялар	100,0	8,9	0,6	90,5
Кәсіби, ғылыми және техникалық қызмет	100,0	55,5	0,7	43,8
Әкімшілік және қосалқы қызмет көрсету саласындағы қызмет	100,0	57,3	0,8	41,9
Мемлекеттік басқару және қорғаныс; міндетті әлеуметтік қамтамасыз ету	100,0	71,6	0,1	28,3
Білім беру	100,0	83,3	0,2	16,5
Денсаулық сақтау және әлеуметтік қызметтер	100,0	67,0	0,2	32,8
Өнер, ойын-сауық және демалыс	100,0	61,0	0,2	38,8
Өзге де қызметтер түрлерін ұсыну	100,0	43,9	0,2	55,9
Үй қызметшісін жалдайтын және өзі тұтыну үшін тауарлар мен қызметтер өндіретін үй шаруашылықтары қызметі	100,0	50,9	0,5	48,6
Салалар бойынша жиыны	100,0	34,6	1,3	64,1

* Өндіріске және импортқа салықтар тұтас экономика бойынша салалық құрылымсыз есептеледі.

6.3 ТӨЛЕМ БАЛАНСЫ

Төлем балансының ағымдағы операциялар шоты бойынша сальдо

млн. АҚШ доллары

2013 жылғы III тоқсан-2259,4
 2014 жылғы III тоқсан-1415,7

2014 жылғы III тоқсанда төлем балансының ағымдағы операциялар шоты бойынша теріс сальдо 2259,4 млн. АҚШ доллары мөлшерінде қалыптасты (2013 жылғы III тоқсанда нәтиже теріс мәнді болып 1415,7 АҚШ долларын құрады).

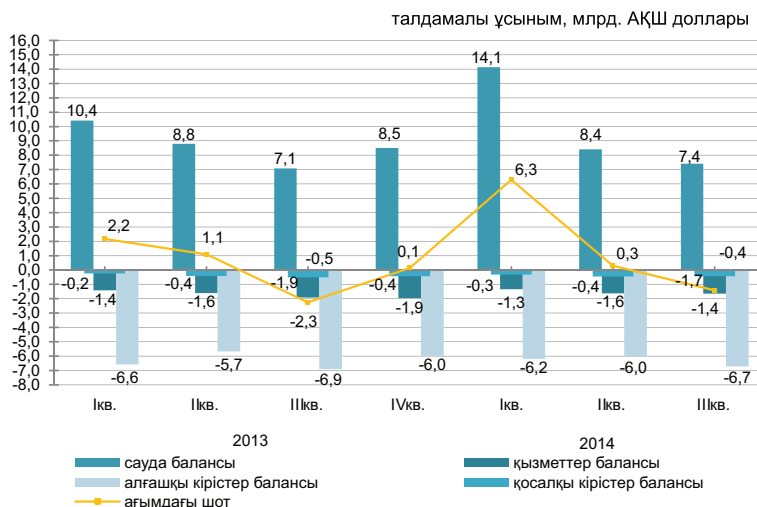

стандарттық ұсыным, млн. АҚШ доллары

	2013				2014		
	I тоқсан	II тоқсан	III тоқсан	IV тоқсан	I тоқсан	II тоқсан	III тоқсан
Ағымдағы шот	2 164,2	1 089,3	-2 259,4	127,8	6 289,4	289,4	-1 415,7
Капиталмен операциялар есебі	-8,6	2,7	-0,6	0,1	16,0	2,9	2,2
Қаржылық шот	654,2	-1 897,9	-981,9	-2 057,7	246,4	-1 389,1	-5 249,0
Таза қателер және қалып қойғандар	-1 211,7	-3 564,0	-1 522,3	-1 500,3	-4 796,4	-2 154,1	-1 666,0

Қаржылық операциялар есебі

2014 жылғы III тоқсанда тікелей инвестициялармен жасалған операциялар бойынша сальдо -3494,9 млн. доллар (2013 жылғы III тоқсанда -1966,1 млн. доллар) құрады. Есепті кезеңде қаржылық активтерді таза алу 222 млн. долларды құрады, ал міндеттемелердің таза қабылдануы 3716,9 млн. долларды құрады. 2014 жылғы III тоқсанда портфельдік инвестициялармен жасалған операциялар нәтижесі оң болып, 1946,3 млн. доллар (2013 жылғы III тоқсанда 1387,5 млн. доллар) құрады.

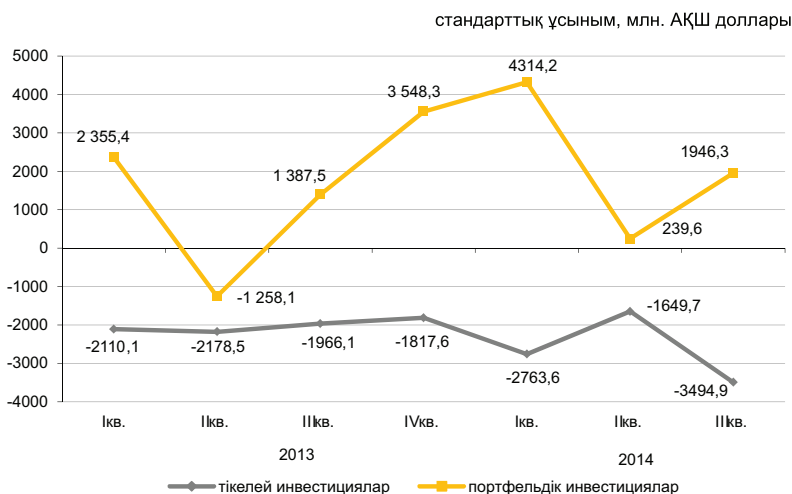

6.4 ЕҢБЕК ӨНІМДІЛІГІ

2013 жылғы қаңтар-наурыз	103,8
2013 жылғы қаңтар-маусым	103,9
2013 жылғы қаңтар- қыркүйек	104,5
2013 жыл	104,9
2014 жылғы қаңтар-наурыз	102,4
2014 жылғы қаңтар-маусым	102,6
2014 жылғы қаңтар- қыркүйек	103,4

Жалпы экономика бойынша 2014 жылғы қаңтар-қыркүйекте еңбек өнімділігінің индексі өткен жылғы тиісті кезеңге 103,4% құрады.

Еңбек өнімділігі

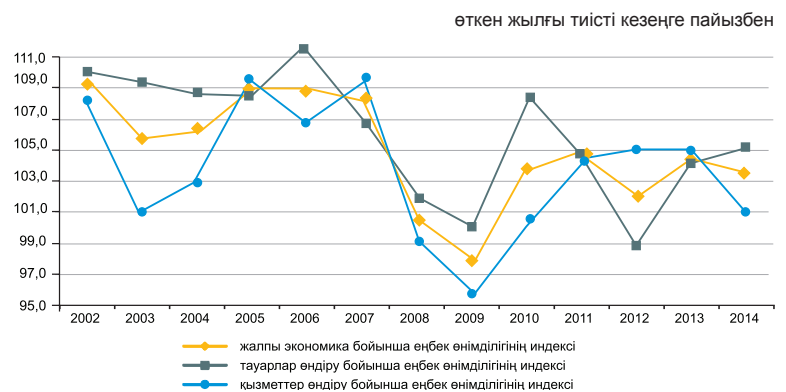

	Еңбек өнімділігі, мың теңге/жан басына			Еңбек өнімділігінің индексі, өткен жылғы тиісті кезеңге пайызбен		
	қаңтар-наурыз	қаңтар-маусым	қаңтар-қыркүйек	қаңтар-наурыз	қаңтар-маусым	қаңтар-қыркүйек
Жалпы экономика	818,6	1 691,2	2 784,8	102,4	102,6	103,4
Тауарлар өндіру	823,5	1 678,6	2 824,2	104,1	104,4	105,1
Ауыл, орман және балық шаруашылығы	76,4	183,1	572,8	110,9	109,8	109,1
Өнеркәсіп	2 488,0	4 873,8	7 532,9	100,9	101,6	102,1
Кен өндіру өнеркәсібі және карьерлерді қазу	5 919,1	11 475,2	17 704,6	96,5	97,6	99,1
Өңдеу өнеркәсібі	1 556,4	3 164,3	5 057,4	99,1	101,1	102,4
Электрмен жабдықтау, газ, бу беру және ауа баптау	1 228,5	2 103,7	2 928,7	114,5	111,5	110,1
Сумен жабдықтау; көріз жүйесі, қалдықтардың жиналуын және таратылуын бақылау	322,4	612,8	943,1	101,5	95,6	92,4
Құрылыс	418,1	1 218,4	2 169,4	104,5	105,1	102,8
Қызметтер өндіру	815,1	1 700,4	2 756,2	101,2	101,1	101,1
Көтерме және бөлшек сауда; автомобильдерді және мотоциклдерді жөндеу	831,4	1 956,0	3 404,3	110,7	107,9	108,0
Көлік және қоймалау	934,1	1 935,0	3 154,7	96,2	96,4	98,3
Тұру және тамақтану бойынша қызметтер	475,6	811,5	1 361,6	81,3	82,0	84,5
Ақпарат және байланыс	1 228,1	2 817,1	4 656,4	111,2	110,2	109,7
Қаржы және сақтандыру қызметі	1 505,3	2 945,3	4 734,4	97,9	96,3	92,7
Жылжымайтын мүлікпен жасалатын операциялар	6 041,7	12 263,8	17 569,7	99,3	102,0	101,4
Кәсіби, ғылыми және техникалық қызмет	2 284,2	3 860,1	5 524,4	96,3	96,4	95,2
Әкімшілік және қосалқы қызмет көрсету саласындағы қызмет	836,3	1 566,5	2 376,7	90,2	91,2	90,7
Мемлекеттік басқару және қорғаныс; міндетті әлеуметтік қамтамасыз ету	424,4	904,0	1 358,1	96,2	100,0	98,3
Білім беру	301,0	582,4	891,1	99,5	100,2	100,2
Денсаулық сақтау және әлеуметтік қызметтер	368,6	758,5	1 254,4	102,8	101,7	98,9
Өнер, ойын-сауық және демалыс	470,6	1 084,7	1 706,9	109,7	101,7	109,1
Өзге де қызметтер түрлерін ұсыну	225,6	665,0	1 650,2	94,9	98,1	94,3
Үй қызметшісін жалдайтын және өзі тұтыну үшін тауарлар мен қызметтер өндіретін үй шаруашылықтары қызметі	260,8	580,6	843,1	102,0	104,1	103,6

6.5 НЕГІЗГІ КАПИТАЛҒА САЛЫНҒАН ИНВЕСТИЦИЯЛАР

өткен жылғы тиісті кезеңге пайызбен

2014 жылғы қаңтар-ақпан 101,1
 2014 жылғы қаңтар-желтоқсан 103,9
 2015 жылғы қаңтар-ақпан 102,5

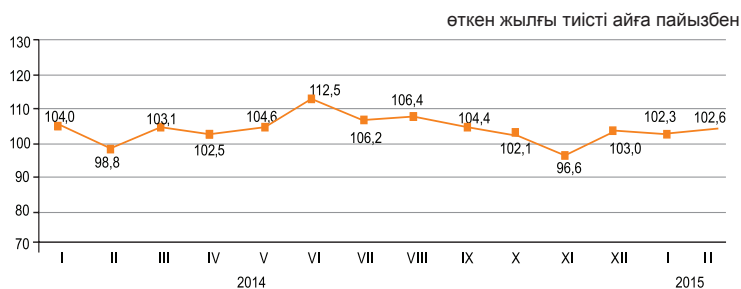

Қаржыландыру көздері бойынша

2015 жылғы қаңтар-ақпанда шаруашылық жүргізуші субъектілердің меншікті қаражаттары инвестициялардың басым көздері болып қалуда, олардың көлемі 389,6 млрд. теңгені құрады.

	2015 жылғы қаңтар-ақпан	
	млн. теңге	үлес салмағы, пайызбен
Негізгі капиталға салынған инвестициялар	560 777	100,0
оның ішінде келесі қаражаттар есебінен:		
мемлекеттік бюджет	25 957	4,6
меншікті	389 595	69,5
банктердің кредиттері	28 677	5,1
одан шетелдік банктердің кредиттері	286	0,1
басқа да қарыз	116 548	20,8
одан резидент еместердің қарыз қаражаттары	98 504	17,6

Технологиялық құрылым бойынша

2015 жылғы қаңтар-ақпанда 2014 жылғы тиісті кезеңмен салыстырғанда ғимараттар мен имараттарды салу және күрделі жөндеу жұмыстарына бағытталған инвестициялық салымдардың 4,2% ұлғаюы байқалады.

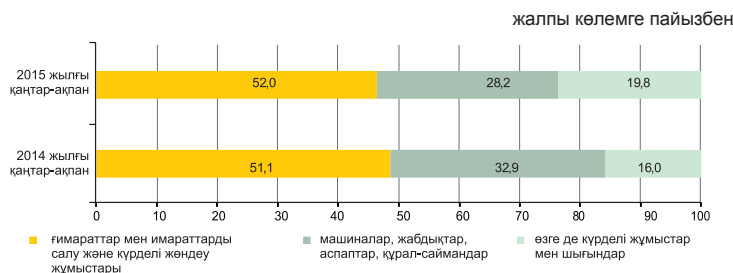

Пайдалану бағыттары бойынша

2015 жылғы қаңтар-ақпанда негізгі капиталға салынған инвестициялардың едәуір үлесі кен өндіру өнеркәсібі және карьерлерді қазу (45%), көлік және қоймалау (11,5%) және жылжымайтын мүлікпен жасалатын операцияларға (13,3%) келеді.



Кәсіпорындардың мөлшерлілігі бойынша

Ірі кәсіпорындардың инвестициялық салымдарының көлемі 2015 жылғы қаңтар-ақпанда 320,8 млрд. теңгені құрады.

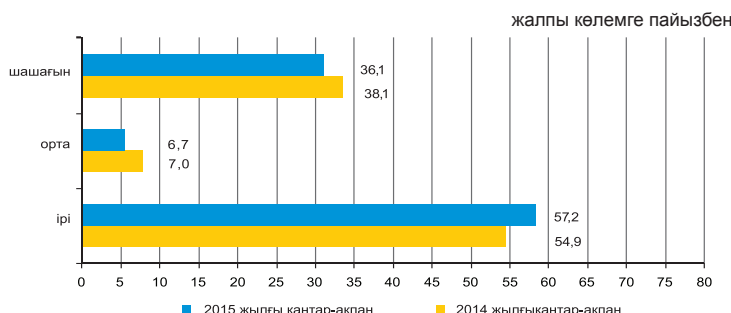

6.6 ОТЫН-ЭНЕРГЕТИКАЛЫҚ РЕСУРСТАР (ОЭР)

Ресурстар

2015 жылғы қаңтарда республиканың экономикалық айналымына тартылған отынның негізгі табиғи түрлерінің (мұнай, газ конденсатын қоса, табиғи газ бен тас көмір) жалпы ресурстары 15,8 млн. тонна шартты отынды құрады.

	Табиғи ресурстардың жалпы көлеміндегі үлес салмағы	2015 жылғы қаңтар 2014 жылғы қаңтарға		
		ресурстар	өндіріс	импорт
Шикі мұнай	45,0	78,7	97,6	42,0
Көмір	34,4	95,2	95,2	2,3 есе
Табиғи газ	11,8	84,2	107,2	104,2
Газ конденсаты	8,8	103,7	104,1	77,0

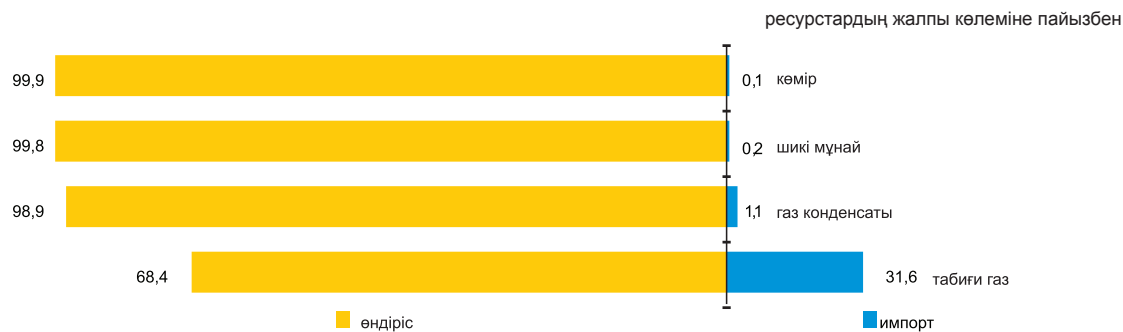

Мұнай өнімдерінің ресурстары негізінен меншікті өндіріс (54,7–100%) есебінен қалыптасты. Мұнай өнімдеріне сұраныс олардың импортымен ішінара толықтырылған. 2015 жылғы қаңтарда 2014 жылғы тиісті кезеңмен салыстырғанда ресурстар құрылымында моторлық бензинінің (5,1%), мазуттың (0,2%), дизельдік отынның (0,2%) импорт үлесінің төмендеуі байқалды.

	2015 жылғы қаңтар 2014 жылғы қаңтарға			
	ресурстар	өндіріс	импорт	экспорт
Моторлық бензині	93,9	54,7	45,3	-
Газойли	99,8	90,0	10,0	2,6
Мазут	127,3	75,7	0,5	100,0
Сұйытылған пропан және бутан	102,8	100,0	-	64,0

Пайдалану

2015 жылғы қаңтарда 2014 жылғы тиісті кезеңмен салыстырғанда ОЭР экспортының көлемі 21,3% төмендеді.

Мұнайды жеткізу көп деңгейде Италияға (27,5%) экспорттың жалпы көлемінен), Нидерландыға (12,5%), Францияға (8,5%), Қытайға (7,8%), Австрияға (5,5%) жүзеге асырылады.

	2015 жылғы қаңтар 2014 жылғы қаңтарға		Ресурстардың жалпы көлеміне	
	экспорт	ішкі рынокта өткізу	экспорт	ішкі рынокта өткізу
Шикі мұнай	74,3	-	94,5	5,5
Көмір	97,4	94,3	30,2	69,8
Табиғи газ	83,2	-	98,9	1,1
Газ конденсаты	61,7	108,3	5,9	94,1

Шикі мұнай экспортының көлемі

өткен жылғы тиісті кезеңге пайызбен

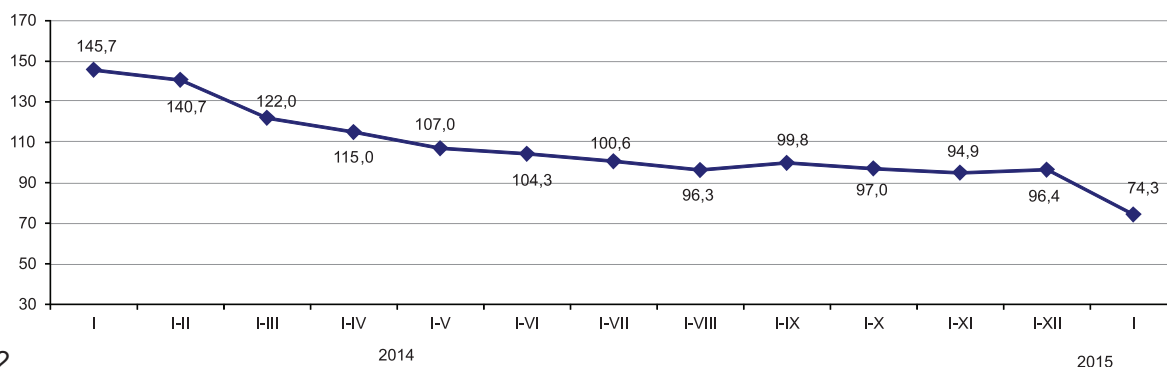

6.7 КӘСІПОРЫНДАР СТАТИСТИКАСЫ

Заңды тұлғалар саны

	бірлік	
	2015 жылғы 1 ақпандағы жағдай бойынша	2015 жылғы 1 наурыздағы жағдай бойынша
Тіркелгендер	354 266	355 808
Жұмыс істеп тұрғандар	198 050	199 104

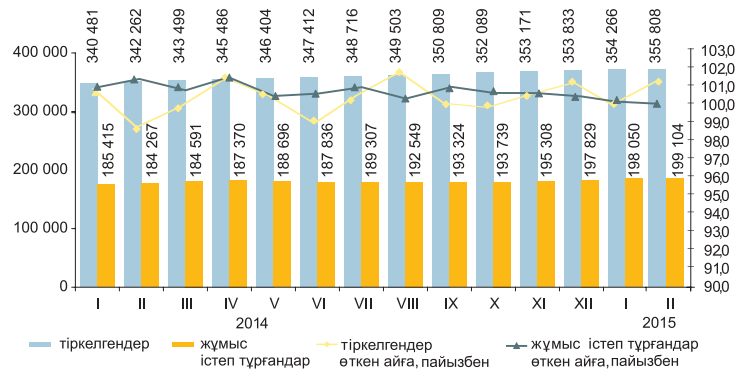

Қызмет түрлері және белсенділігі бойынша заңды тұлғалар*

2015 жылғы 1 наурыздағы жағдай бойынша; бірлік

2015 жылғы ақпанда қаңтар айымен салыстырғанда заңды тұлғалар санының көбеюі байқалады.

Жыл басынан бастап ең көп тіркелген заңды тұлғалардың саны көтерме және бөлшек саудада, (автомобильдерді және мотоциклдерді жөндеу қызметін қоса алғанда) сақталуда, оның үлесі 2015 жылғы 1 наурыздағы 30,6% құрады. Екінші орында – құрылыс (14,2%), үшінші орында – кәсіби, ғылыми және техникалық қызмет (7,5%). Осы үш қызмет түрлерінің жиынтық үлесі барлық тіркелген заңды тұлғалардың 52,3%-ын құрайды.

	Барлық тіркелгені	Одан				таратылу процесінде
		жұмыс істейтіндер	оның ішінде			
			әлі жұмыс істемейтіндер (жаңалары)	белсенді	уақытша жұмыс істемейтіндер	
Барлығы	355 808	199 104	27 578	118 937	52 589	4 155
Көтерме және бөлшек сауда; автомобильдерді және мотоциклдерді жөндеу	108 820	49 561	7 460	25 849	16 252	1 515
Құрылыс	50 400	28 136	4 859	12 293	10 984	671
Кәсіби, ғылыми және техникалық қызмет	26 552	14 385	1 687	8 049	4 649	252
Өзге де қызметтер түрлерін ұсыну	25 497	14 287	4 475	6 552	3 260	160
Өңдеу өнеркәсібі	20 503	11 430	1 391	6 657	3 382	328
Білім беру	18 795	16 080	861	14 545	674	125
Жылжымайтын мүлікпен жасалатын операциялар	16 539	10 012	653	7 212	2 147	183
Ауыл, орман және балық шаруашылығы	14 136	8 547	1 047	5 029	2 471	111
Әкімшілік және қосалқы қызмет көрсету саласындағы қызмет	13 390	7 578	1 086	4 371	2 121	148
Көлік және қоймалау	12 579	7 002	630	4 965	1 407	231
Мемлекеттік басқару және қорғаныс; міндетті әлеуметтік қамтамасыз ету	10 038	9 291	108	9 112	71	55
Қаржы және сақтандыру қызметі	9 072	4 843	603	3 124	1 116	64
Ақпарат және байланыс	8 233	4 726	887	2 411	1 428	75
Денсаулық сақтау және әлеуметтік қызметтер	5 835	3 999	394	3 152	453	56
Өнер, ойын-сауық және демалыс	5 103	3 075	404	2 176	495	33
Тұру және тамақтану бойынша қызметтер	4 256	2 540	473	1 372	695	34
Кен өндіру өнеркәсібі және карьерлерді қазу	2 823	1 693	325	855	513	40

Меншік нысандары бойынша тіркелген заңды тұлғалар саны

	бірлік	
	2015 жылғы 1 ақпандағы жағдай бойынша	2015 жылғы 1 наурыздағы жағдай бойынша
Барлығы	354 266	355 808
жеке	308 273	309 855
мемлекеттік	27 673	27 674
шетелдік	18 320	18 279

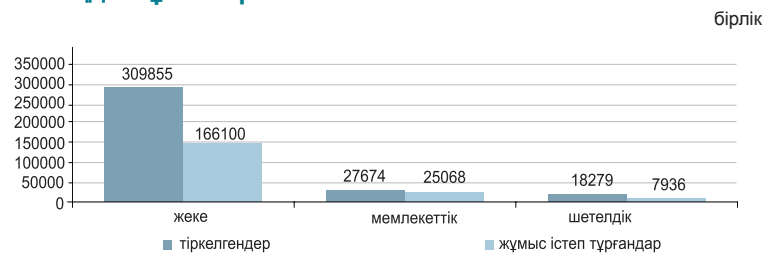

Мөлшерлілігі бойынша тіркелген заңды тұлғалар

	бірлік	
	2015 жылғы 1 ақпандағы жағдай бойынша	2015 жылғы 1 наурыздағы жағдай бойынша
Барлығы	354 266	355 808
шағын	345 364	346 891
орта	6 388	6 408
ірі	2 514	2 509

Белсенділігі бойынша тіркелген заңды тұлғалар

	бірлік	
	2015 жылғы 1 ақпандағы жағдай бойынша	2015 жылғы 1 наурыздағы жағдай бойынша
Барлығы	354 266	355 808
жұмыс істейтіндер	198 050	199 104
белсенді	118 646	118 937
уақытша жұмыс істемейтіндер	52 814	52 589
әлі жұмыс істемейтіндер (жаңалары)	26 590	27 578
таратылу процесінде	4 187	4 155

* Деректер ВК-005Ред 2 қызметкерлердің саны бойынша заңды тұлғалардың, филиалдар мен өкілдіктердің, сондай-ақ дара кәсіпкерлік субъектілерінің өлшемділігі жіктеуішіне сәйкес берілген (шағын 0-ден 100 дейін).

6.8 ЖЕР ҚОЙНАУЫН ПАЙДАЛАНУШЫЛАРДЫҢ ИНВЕСТИЦИЯЛЫҚ ҚЫЗМЕТІ

(Геология және жер қойнауын пайдалану комитетінің деректері бойынша)

Жер қойнауын пайдаланудағы инвестициялар

2014 жылғы минералдық-шикізат кешенінің (КШ-дегі инвестицияларды есепке алмағанда) жер қойнауын пайдалануға салынған инвестиция көлемі 1220859,1 млн. теңгені құрады, оның ішінде: барлауға - 18772,7 млн. теңге (инвестицияның жалпы көлемінің 2%-ы), басқа да инвестициялар - 1202086,4 млн. теңге (98%).

Көмір өндіру үшін жер қойнауын пайдалану объектілері инвестициялаудың басым бағыты болып табылады, ол - 192298 млн. теңге, яғни 2014 жылғы жалпы инвестиция көлемінің 16%-ын (1220859,1 млн. теңге) құрайды, сондай-ақ ірі инвестициялар пайдалы қазбалардың негізгі және басым түрлеріне бағытталған: мысқа - 184104 млн. теңге (барлық инвестициялардың 15%); уранға - 181026,6 млн. теңге (15%); (полиметалдарға қорғасын, мырыш) - 179843,2 млн. теңге (15%); темірге, марганецке - 168873,7 млн. теңге (14%); алтынға - 135443,8 млн. теңге (11%); хромитке - 52727 млн. теңге (4%); кең таралған ПҚ (пайдалы қазбаларға) - 45800,6 млн. теңге (4%); фосфориттерге - 14857,1 млн. теңге (1%); алюминийге (бокситтер) - 13543,9 млн. теңге (1%); жерасты суларына - 10753,8 млн. теңге (1%); өндірумен байланысты емес операцияларға 25596,9 млн теңге (2%); басқа ПҚ (пайдалы қазбаларға) - 15990,5 млн. теңге (1%).

Инвестицияларды бөлу

	Инвестициялар көлемі	Оның ішінде	
		барлау шығындары	басқа да инвестициялар
Қазақстан Республикасы	1 220 859,1	18 772,7	1 202 086,4
Ақмола	76 757,5	999,6	75 757,9
Ақтөбе	84 178,5	1 739,3	82 439,2
Алматы	8 440,3	1 266,1	7 174,2
Атырау	14 485,5	23,3	14 462,3
Батыс Қазақстан	3 964,9	226,8	3 738,1
Жамбыл	33 497,1	774,4	32 722,7
Қарағанды	320 175,4	1 618,2	318 557,1
Қостанай	175 360,4	1 551,9	173 808,6
Қызылорда	40 274,6	1 014,4	39 260,3
Манғыстау	7 711,0	34,0	7 677,0
Оңтүстік Қазақстан	145 104,4	4 873,6	140 230,8
Павлодар	99 689,8	716,5	98 973,3
Солтүстік Қазақстан	27 43,9	496,2	2 247,7
Шығыс Қазақстан	208 475,8	3 438,6	205 037,2

Жер қойнауын пайдаланудағы инвестициялар құрылымы

- өндірілім шығындары - 927235,4 млн. теңге;
- іргелі шығындар - 214865,8 млн. теңге;
- геологиялық барлау шығындары - 18772,7 млн. теңге;
- жергілікті инфрақұрылым мен әлеуметтік ортаға шығындар - 11919,2 млн. теңге;
- жер қойнауы (ластану) қалпының мониторингін арналған шығындар - 18907,7 млн. теңге;
- өндіріліммен байланысты емес операцияларды өткізуге арналған шығындар - 7901,8 млн. теңге;
- қазақстандық мамандарды оқытуға бөлінген қаражат - 11743,5 млн. теңге;
- ҒЗТҚЖ арналған шығындар - 9003,8 млн. теңге;
- технологияларды сатып алуға арналған шығындар - 509,1 млн. теңге.

Қоғамдық экономикалық көрсеткіштер, салықтар

Келісімшарт объектілерінде жұмыс істейтіндердің саны 125 мың адамды құрады. Әлеуметтік сала мен жергілікті инфрақұрылымға 11919,2 млн. теңге қаражат салынды. Қазақстандық мамандарды оқытуға жұмсалған қаражат 11743,5 млн. теңге құрады.

Жер қойнауын пайдаланушылардың 2014 жылы мемлекет бюджетіне төлеген салықтары мен төлемдер сомасы 275321,2 млн. теңгені құрады, оның ішінде:

- ПҚӨБ - 136171,2 млн. теңге (салықтар мен төлемдердің жалпы сомасының 49%-ы);
- корпоративтік табыс салығы - 48070,1 млн. теңге (17%);
- ҚҚС - 18545,6 млн. теңге (7%);
- әлеуметтік салық - 17206,8 млн. теңге (6%);
- үстеме пайда салығы - 1489,4 млн. теңге (1%);
- басқа да салықтар мен төлемдер - 53838,1 млн. теңге (20%).

2014 жылғы пайдалы қазбалар түрлері бойынша инвестицияларды бөлу (барлығы 1220859,1 млн. теңге)

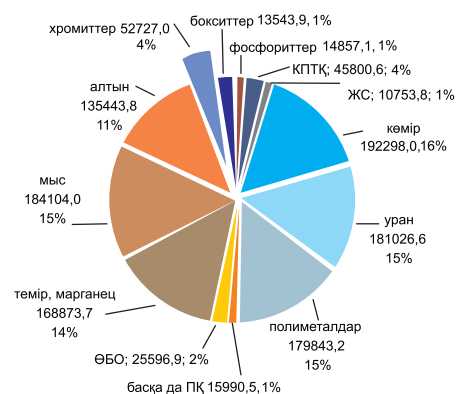

7. САУДА

7.1 ІШКІ САУДА

өткен жылға пайызбен

өткен жылғы тиісті айға пайызбен

2014 жыл*.....	112,1
өткен айға пайызбен	
2014 жылғы ақпан.....	94,3
2015 жылғы ақпан.....	92,9
өткен жылғы тиісті айға пайызбен	
2014 жылғы ақпан.....	110,3
2015 жылғы ақпан.....	103,1
өткен жылғы тиісті кезеңге пайызбен	
2014 жылғы қаңтар-ақпан.....	110,4
2015 жылғы қаңтар-ақпан.....	103,9

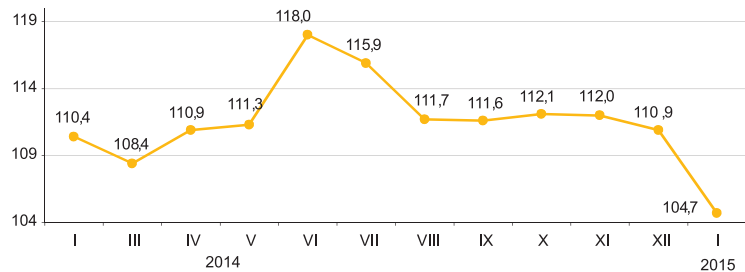

* Жедел деректер.

Өткізу арналары бойынша

пайызбен

2015 жылғы қаңтар-ақпанда бөлшек сауда көлемі 857,2 млрд. теңгені құрады және 2014 жылғы тиісті кезеңіне 3,9% ұлғайды. Саудамен айналысатын кәсіпорындармен тауарларды бөлшек саудада өткізу 2014 жылғы қаңтар-ақпанмен салыстырғанда 2,2% өсті. Базарлар және жеке кәсіпкерлермен өткізілген сауда көлемі есепті кезеңде 6,1% өсті.

2015 жылғы 1 наурызға бөлшек саудадағы саудамен айналысатын кәсіпорындардың тауарлық қорларының көлемі 292 млрд. теңгені құрады, саудадағы күндері – 67 күн.

Азық-түлік тауарларының бөлшек сауда жалпы көлеміндегі үлесі 34,2% құрады, азық-түлік емес тауарлар – 65,8%. Азық-түлік тауарларын өткізу көлемі 2014 жылғы қаңтар-ақпанмен салыстырғанда 0,8% төмендеді, азық-түлік емес тауарлар – 6,2% ұлғайды.

	Үлес салмағы	2015 жылғы ақпан 2014 жылғы ақпанға	2015 жылғы ақпан 2015 жылғы қаңтарға	2015 жылғы қаңтар-ақпан 2014 жылғы қаңтар-ақпанға
Бөлшек сауда	100,0	103,1	92,9	103,9
сауда кәсіпорындарымен	54,9	100,8	88,2	102,2
базарларда және жеке кәсіпкерлермен	45,1	105,8	99,0	106,1

өткен жылғы тиісті айға пайызбен

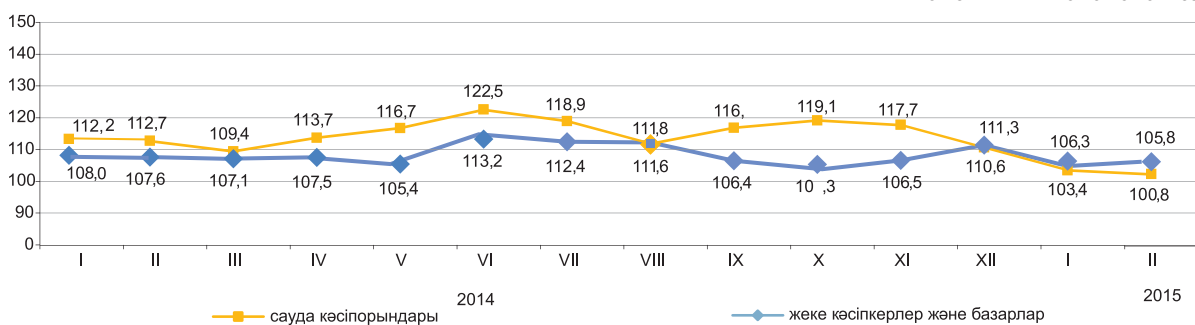

Көтерме сауда

2015 жылғы қаңтар-ақпанда көтерме сауда көлемі 1993,7 млрд. теңгені құрады немесе өткен жылғы тиісті кезең деңгейіне 103%. Көтерме сауда тауар айналымының құрылымында азық-түлік емес тауарлар және өндірістік-техникалық мәндегі өнімдер (83,2%) басым.

Тамақ өнімдері мен сусындарды ұсыну бойынша қызметтер (қоғамдық тамақтандыру)

Тамақ өнімдері мен сусындарды ұсыну бойынша қызметтердің көлемі 2015 жылғы қаңтар-ақпанда 38,6 млрд. теңгені құрады немесе өткен жылғы тиісті кезеңмен салыстырғанда 8,5% көп. Шағын кәсіпорындар мен жеке кәсіпкерлер үлесіне қызметтер көлемінің шамамен 62,1%-ы тиесілі.

7.2 РЕСУРСТАР БАЛАНСЫ ЖӘНЕ ЖЕКЕЛЕГЕН ТАУАРЛАРДЫ ПАЙДАЛАНУ

(СК және МКК деректері бойынша)

Азық-түлік тауарлары

Отандық өндірістегі тауарлардың маңызды үлес салмағы көбінесе азық-түлік тауарларының ресурстарында байқалады. Сонымен бірге, ресурстары көп көлемде олардың импортымен қамтамасыз етілетін бірқатар өнімдер бар: қайта өңделген жемістер және жаңғақтар (99,3%), қайта өңделген көкөністер (84,8%), кофе және шай (67,9%). Бір мезгілде ресурстардың жалпы көлемінен жарма (15,8%), макарон өнімдері (10,9%) бойынша экспорт көлемінің өсуі байқалады. Бұл ретте есепті кезеңде ұнның экспорты 2014 жылғы қаңтармен салыстырғанда 11,2% төмендеді.

	2015 жылғы қаңтар 2014 жылғы қаңтарға			Ресурстардың жалпы көлеміне пайызбен	
	ресурстар	өндіріс	импорт	экспорт	ішкі нарықта өткізу
Ұн	105,9	105,6	4,1 есе	48,9	51,1
Жарма	132,8	113,8	2,9 есе	15,8	84,2
Макарон өнімдері	95,3	86,4	164,0	10,9	89,1
Нан-тоқаш және кондитерлік өнімдер	105,9	106,6	97,5	1,0	99,0
Қант	86,6	61,7	173,0	-	100,0
Өсімдік майы	148,8	110,0	3 есе	8,9	91,1
Құс еті	85,5	104,8	66,4	1,4	98,6
Сүт өнімдері	98,8	98,8	98,6	1,4	98,6

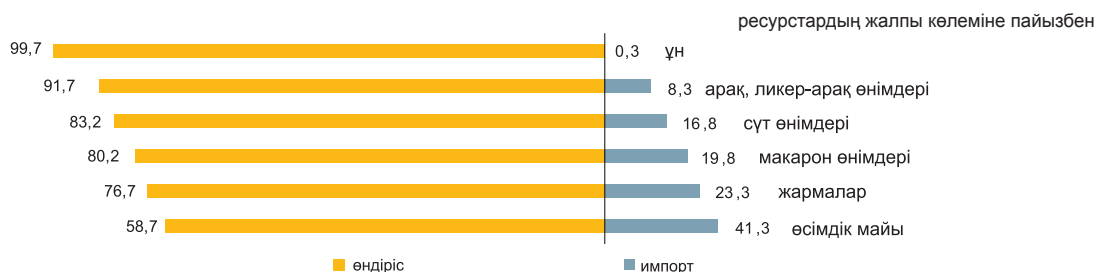

Азық-түлік емес тауарлар

Азық-түлік емес тауарлардың нарығы көбінесе басқа елдерден әкелумен қамтамасыз етіледі. Ресурстарды толтыруда импорттың басымдылығы мынадай тауарларда: сыртқы киімдерде (99,1%), ауыз қуысы гигиена құралдары (98,6%), жуу құралдары (95,2%) байқалады. Тұрмыстық электр тауарларының арасында сондай-ақ, миксерлер және шырын сыққыштар (100%), кір жуатын машиналар (100%), теледидарлар (75,2%) бойынша импорт үлесі маңызды.

Құрылыс материалдарының ресурстары бойынша осыған ұқсас жағдай қалыптасуда. Табиғи шикізат болып табылатын құрылыс материалдарында ғана отандық өндіріс басым ресурстардың жалпы көлемінің (99,5-100%): асбест, табиғи құмдар, әктас, ғаныш, бор, доломит, саз және каолин.

Портландцемент өндірісі 2015 жылғы қаңтарда 2014 жылғы тиісті кезеңге қарағанда 15,4% өсті. Портландцемент ресурстарының жалпы көлемінде отандық өндірістің үлесі 82,8% құрады.

	2015 жылғы қаңтар 2014 жылғы қаңтарға			Ресурстардың жалпы көлеміне пайызбен	
	ресурстар	өндіріс	импорт	экспорт	ішкі нарықта өткізу
Жеңіл автомобильдері	80,4	66,1	84,1	0,5	99,5
Жүк автомобильдері	56,3	2,6 есе	51,2	8,2	91,8
Сыртқы киім	78,6	109,0	78,5	1,5	98,5
Электр энергия есептеуіштері	128,2	140,8	53,2	0,1	99,9
Теледидарлар	113,2	115,7	112,3	2,9	97,1
Мақта мата	167,2	113,7	3,6 есе	3,4	96,6
Аяқ киім	76,1	175,4	75,7	1,2	98,8
Ас үй жиһазы	105,2	119,3	85,1	-	100,0
Үй ішіндегі құрал-жабдықтар	143,2	5,3 есе	97,4	-	100,0



7.3 СЫРТҚЫ САУДА АЙНАЛЫМЫ

(МКК деректері бойынша)

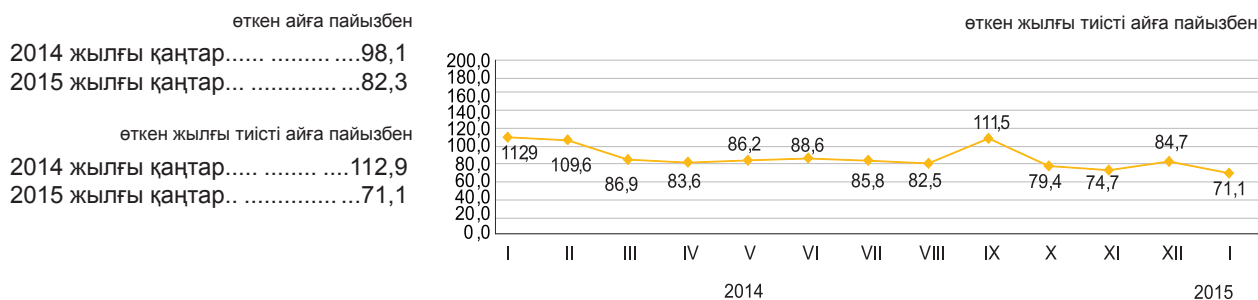

Сыртқы сауда айналымының құрылымы бойынша

2015 жылғы қаңтардағы сыртқы сауда айналымы 7,5 млрд. АҚШ долларын құрады (2014 жылғы қаңтармен салыстырғанда 28,9% азайды), оның ішінде экспорт – 4,8 млрд. АҚШ доллары (39,2% аз) және импорт – 2,7 млрд. АҚШ доллары (1,8% өсті).

Экспорт ЕАЭО елдерімен 256,7 млн. АҚШ долларын құрады немесе 2014 жылғы қаңтармен салыстырғанда 41,2% аз, импорт – 1012,8 млн. АҚШ доллары (7,8% өсті).

	пайызбен	
	2015 жылғы қаңтар	2014 жылғы қаңтарға
Сыртқы сауда айналымы	71,1	
оның ішінде:		
экспорт	60,8	
импорт	101,8	

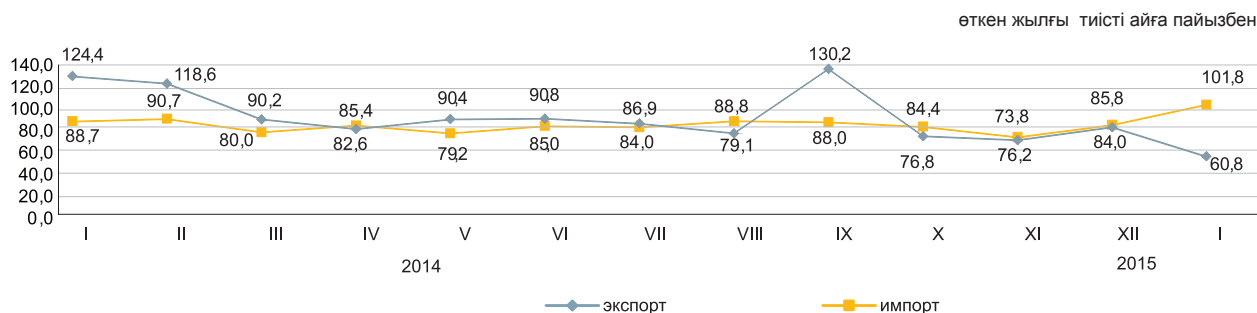

Жекелеген елдер бойынша

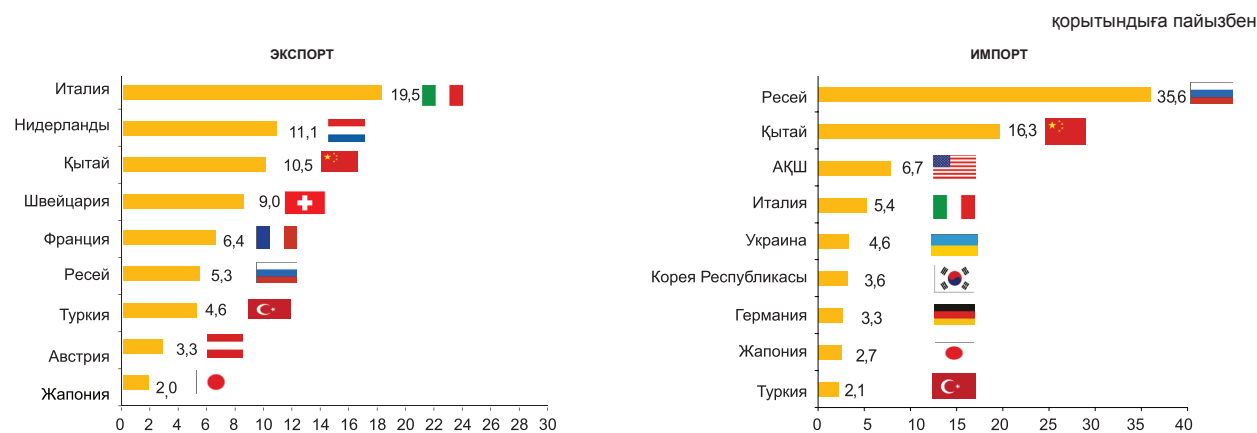

8. ЭКОНОМИКАНЫҢ НАҚТЫ СЕКТОРЫ

8.1 ӨНЕРКӘСІП ӨНДІРІСІ

өткен жылғы тиісті кезеңге пайызбен

2014 жылғы қаңтар-ақпан..... 100,1
 2014 жылғы қаңтар-желтоқсан..... 100,2
 2015 жылғы қаңтар-ақпан..... 100,4

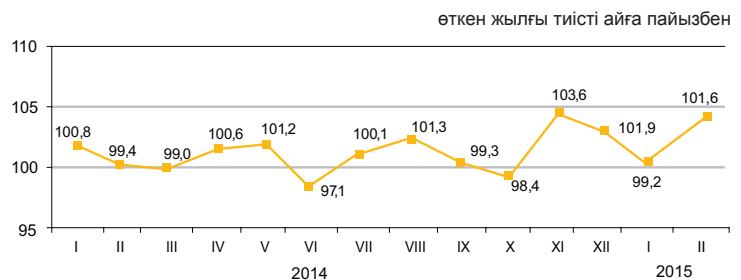

Өнеркәсіп салалары бойынша

2015 жылғы қаңтар-ақпандағы өнеркәсіп өнімі 2174,8 млрд. теңгеге, соның ішінде кен өндіру және өңдеу өнеркәсібі салаларында – тиісінше 1123,6 және 760,9 млрд. теңгеге, электрмен жабдықтау, газ, бу беру, ауа баптауда – 263,7 млрд. теңгеге, сумен жабдықтау; кәріз жүйесі, қалдықтардың жиналуын және таратылуын бақылауда – 26,6 млрд. теңгеге өндірілді.

	пайызбен	
	2015 жылғы қаңтар-ақпан 2014 жылғы қаңтар-ақпанға	Жалпы көлемде үлес салмағы, 2015 жылғы қаңтар-ақпан
Өнеркәсіп	100,4	100,0
Кен өндіру өнеркәсібі және карьерлерді қазу	100,9	51,7
Өңдеу өнеркәсібі	100,3	35,0
Электрмен жабдықтау, газ, бу беру және ауа баптау	98,1	12,1
Сумен жабдықтау; кәріз жүйесі, қалдықтардың жиналуын және таратылуын бақылау	90,2	1,2

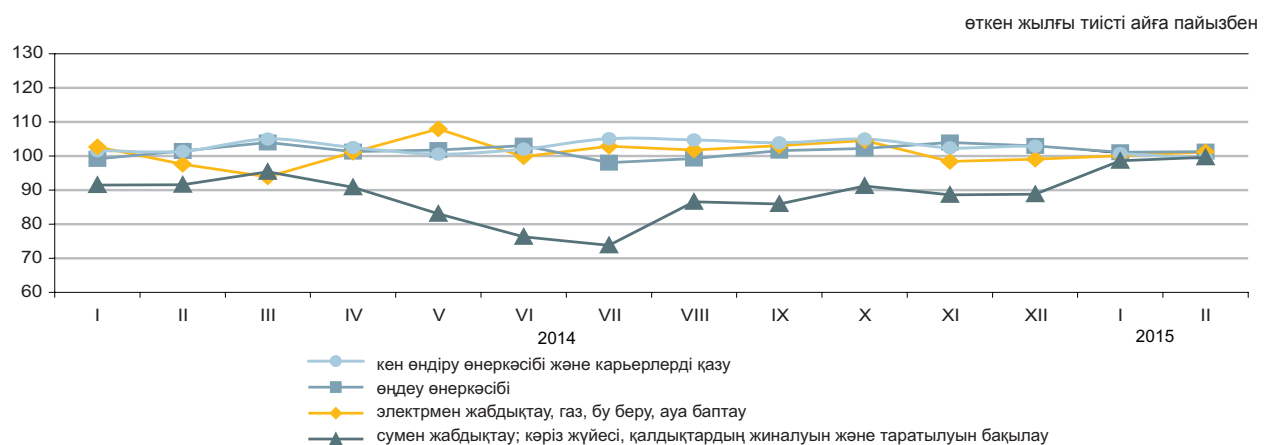

Өңдеу өнеркәсібі салалары бойынша

	2015 жылғы қаңтар-ақпан, млрд. теңге	2015 жылғы қаңтар-ақпан 2014 жылғы қаңтар-ақпанға пайызбен
Өңдеу өнеркәсібі	760,9	100,3
Тамақ өнімдерін өндіру	144,3	98,1
Сусындарды өндіру	27,2	98,3
Темекі бұйымдарын өндіру	9,7	90,2
Жеңіл өнеркәсібі	10,0	100,3
Қағаз және қағаздан жасалған өнімдерді өндіру	5,0	85,6
Кокс және мұнай өңдеу өнімдерін өндіру	65,5	101,7
Химиялық өнеркәсіп өнімдерін өндіру	33,2	105,3
Резеңке және пластмасса бұйымдарын өндіру	15,5	108,2
Өзге де металл емес минералды өнімдер өндіру	40,4	101,7
Металлургия өнеркәсібі	283,5	113,3
Машина жасау	87,4	70,5

Заттай көріністе өнеркәсіп өнімдерді өндіру

	2015 жылғы қаңтар-ақпан	2014 жылғы қаңтар-ақпан
Көмір және лигнит өндіру		
Көмір - барлығы, мың тонна	18 337,4	18 958,6

Шикі мұнай және табиғи газ өндіру		
Мұнай, мың тонна	11 136,8	11 127,9
Газ конденсаты, мың тонна	2 161,3	2 081,1
Табиғи газ, млн. текше метр	7 769,2	7 024,4

Металл кендерін өндіру		
Мыс кені, мың тонна	5 563,4	5 937,9
Құрамында алтыны бар кендер, мың тонна	2 515,6	1 886,4
Қорғасын-мырыш кені, мың тонна	757,9	1 251,4
Хром қойыртпалары, мың тонна	693,4	598,9

Тамақ өнімдерін өндіру		
Ет, тонна	34 637	34 880
Сүт, тонна	66 970	68 976
Ұн, тонна	586 863	564 151
Нан, тонна	116 222	114 586
Жарма, тонна	7 931	9 619

Мұнай өнімдерін өндіру		
Бензин, мың тонна	429,9	417,1
Керосин, мың тонна	39,9	59,2
Сұйытылған пропан және бутан	348,3	340,6
Газойлдер, мың тонна	772,9	675,6
Мазут, мың тонна	516,2	592,9

Металлургия өнеркәсібі		
Ферроқорытпалар, тонна	290 852	275 699
Жазық илек, тонна	368 137	370 516
Тазартылған қорғасын, тонна	18 786	20 927
Мырыш, тонна	52 525	52 674
Тазартылған мыс, тонна	61 366	44 363

Электрмен жабдықтау, газ, бу беру және ауа баптау		
Электр энергиясы, млн. кВт. с	16 875,9	17 341,3
Жылу энергиясы, мың Гкал	21 673,5	23 900

Сумен жабдықтау, кәріз жүйесі, қалдықтардың жиналуын және таратылуын бақылау		
Табиғи су, млн. текше метр	427,0	420,2

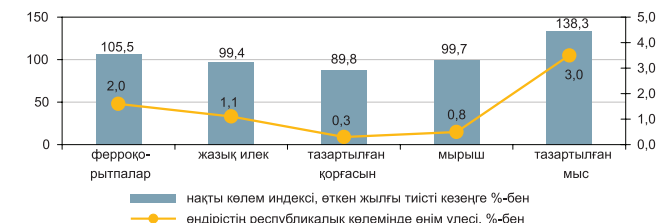
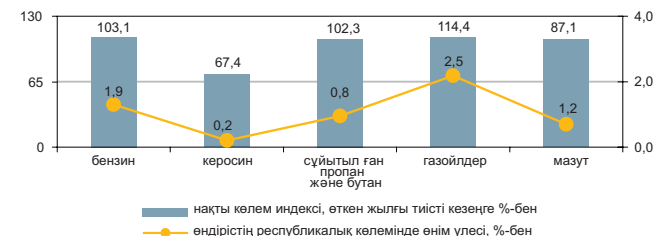
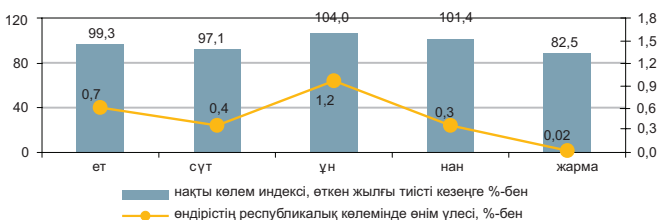
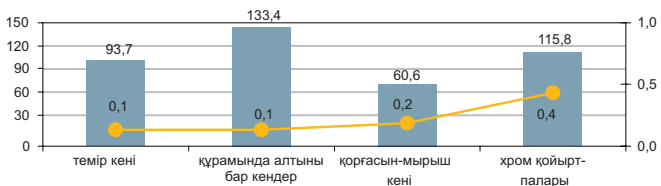
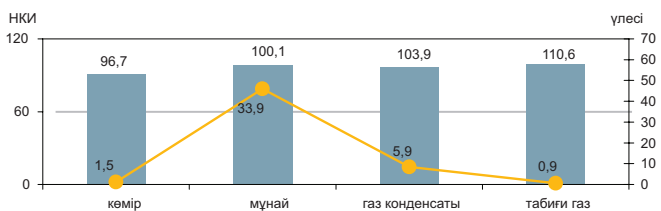

8.2 АУЫЛ ШАРУАШЫЛЫҒЫ

Ауыл шаруашылығы өнімдерінің (қызметтерінің) жалпы шығарылымы

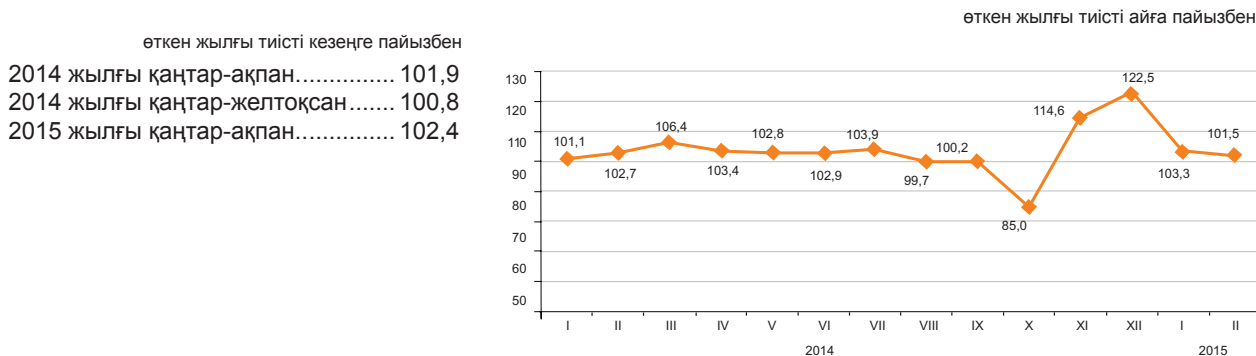

Ауыл шаруашылығы салалары бойынша

Ауыл шаруашылығы өнімдерінің (қызметтерінің) жалпы шығарылымы 2015 жылғы қаңтар-ақпанда 156248,3 млн. теңгені құрады, оның ішінде мал шаруашылығы – 149707,6 млн. теңге, өсімдік шаруашылығы – 6484,8 млн. теңге, қызметтер – 55,9 млн. теңге.

	пайызбен	
	2015 жылғы қаңтар-ақпан 2014 жылғы қаңтар-ақпанға	2014 жылғы қаңтар-ақпан 2013 жылғы қаңтар-ақпанға
Ауыл шаруашылығы	102,4	101,9
одан:		
өсімдік шаруашылығының өнімі	100,0	100,0
мал шаруашылығының өнімі	102,5	101,9

	Өлшем бірлігі	2015 жылғы қаңтар-ақпан	2014 жылғы тиісті кезеңге пайызбен
Мал мен құстың негізгі түрлерінің саны*			
Ірі қара мал	мың бас	6 363,1	103,0
Қой	мың бас	16 147,7	102,2
Ешкі	мың бас	2 519,8	101,3
Шошқа	мың бас	896,2	96,0
Жылқы	мың бас	1 886,7	109,0
Құс	мың бас	34 653,5	100,3
Мал шаруашылығы өнімдерінің негізгі түрлерін өндіру			
Мал мен құстардың шаруашылықта сойылғаны немесе союға өткізілгені (тірідей салмақта)	мың тонна	214,1	101,2
Сауылған сиыр сүті	мың тонна	463,5	102,2
Алынған тауық жұмыртқалары	млн. дана	629,0	115,4
Негізгі дәнді дақылдардың қолда бары, барлығы*			
одан:			
бидай	мың тонна	9 245,0	100,2
арпа	мың тонна	1 028,5	87,2
күріш	мың тонна	149,0	123,1
сұлы	мың тонна	148,2	89,0
жүгері	мың тонна	101,8	2,3 есе
қара бидай	мың тонна	40,7	182,6

* 2015 жылғы 1 наурызға.

8.3 ҚҰРЫЛЫС

Орындалған құрылыс жұмыстарының көлемі

өткен жылғы тиісті кезеңге, пайызбен

2014 жылғы қаңтар-ақпан..... 104,3
 2014 жылғы қаңтар-желтоқсан..... 104,1
 2015 жылғы қаңтар-ақпан..... 101,5

2015 жылғы қаңтар-ақпанда құрылыс жұмыстарының (қызметтерінің) көлемі 147 млрд. теңгені құрады.

жалпы көлемге пайызбен

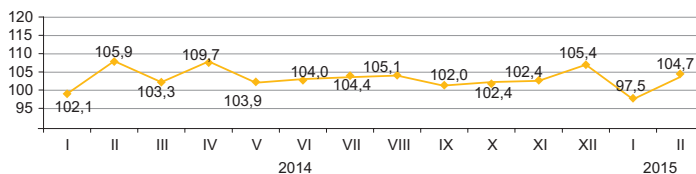

Салынып жатқан объектілер бойынша құрылыс жұмыстарының көлемі

Құрылыс жұмыстарының жалпы көлемінде едәуір үлес салмағының көлемін 60,8 млрд. теңгені құраған өнеркәсіп объектілері бойынша жұмыстар алды.

2015 жылғы қаңтар-ақпан, жалпы көлемге пайызбен



Құрылыс жұмыстары көлемінің құрылымы

Құрылыс-монтаж жұмыстарының көлемі 2014 жылғы қаңтар-ақпанмен салыстырғанда 0,7% азайып, 133,9 млрд. теңгені құрады. Күрделі және ағымдағы жөндеу бойынша құрылыс жұмыстарының көлемі өткен жылғы тиісті кезеңмен салыстырғанда тиісінше, 1,6 және 1,1 есеге көбейді.

2015 жылғы қаңтар-ақпан, жалпы көлемге пайызбен

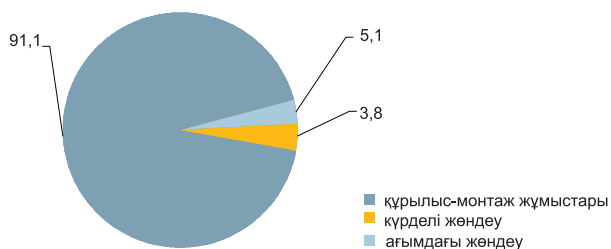

Объектілерді пайдалануға беру

2015 жылғы қаңтар-ақпанда 5265 жаңа ғимараттардың құрылысы аяқталды, олардың ішінен 4944 тұрғын және 321 тұрғын емес мақсаттағы ғимараттар.

Пайдалануға берілген әлеуметтік-мәдени объектілер:

- жалпы білім беретін мектеп – 8;
- мектепке дейінгі ұйымдар – 8;
- амбулаториялық-емханалық ұйымдар - 11.

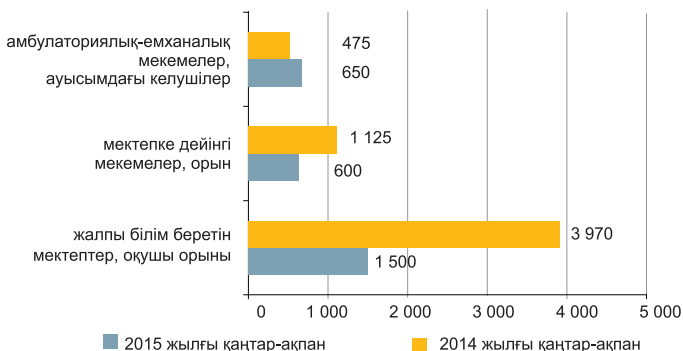

8.4 ТҰРҒЫН ҮЙ ҚҰРЫЛЫСЫ

Тұрғын үй құрылысына салынған инвестициялар

өткен жылғы тиісті кезеңге пайызбен
 2014 жылғы қаңтар-ақпан..... 129,7
 2014 жылғы қаңтар- желтоқсан..... 118,1
 2015 жылғы қаңтар-ақпан..... 113,8

2015 жылғы қаңтар-ақпанда тұрғын үй құрылысына 70,5 млрд. теңге салынды. Негізгі капиталға салынған инвестициялардың жалпы көлемінде тұрғын үй құрылысында игерілген қаражаттың үлесі 12,6% құрады.

2015 жылғы қаңтар-ақпанда тұрғын үй құрылысының негізгі қаржыландыру көзінің үлес салмағы 74,8% құрайтын салушылардың меншікті қаражаты болды.

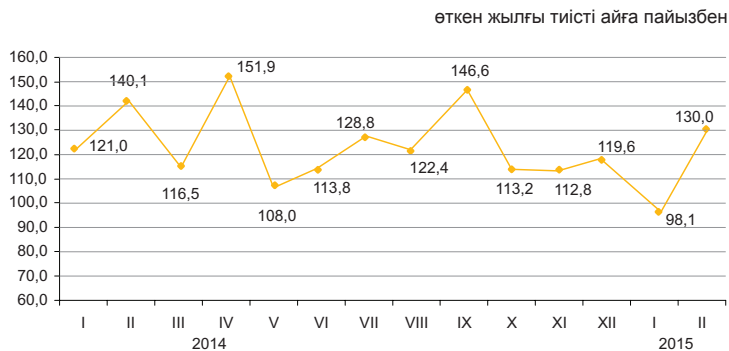

Тұрғын жайларды пайдалануға беру

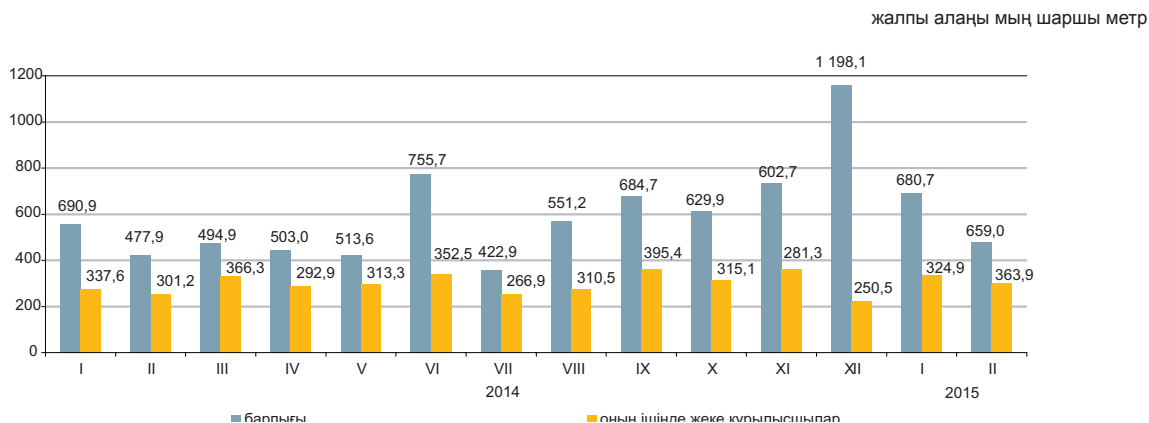

Пайдалануға берілген тұрғын үйдің нақты көлемінің индексі

2015 жылғы қаңтар-ақпанда пайдалануға берілген тұрғын үйдің жалпы алаңы 1339,8 мың шаршы метрді, оның ішінде жеке құрылысшылар салған 688,8 мың шаршы метрді құрады. Пайдалануға берілген тұрғын үйдің нақты көлемінің индексі 2014 жылғы қаңтар-ақпанға 114,6% құрады.

2015 жылғы қаңтар-ақпанда көппәтерлі тұрғын үй құрылысының 1 шаршы метрінің орташа нақты шығындары 162,9 мың теңгені және халық салған тұрғын үйдің шаршы метрі 59,9 мың теңгені құрады.

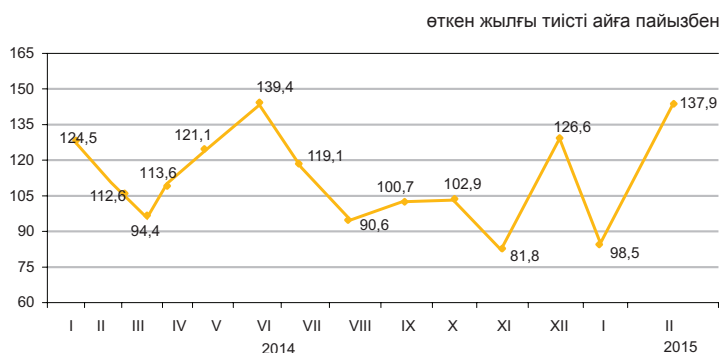

8.5 КӨЛІК

Жүк айналымы

	өткен жылға пайызбен
2014 жылғы қаңтар-желтоқсан.....	98,8
	өткен айға пайызбен
2014 жылғы ақпан.....	103,8
2015 жылғы ақпан.....	92,8
	тиісті айға пайызбен
2014 жылғы ақпан.....	96,2
2015 жылғы ақпан.....	109,1
	тиісті кезеңге пайызбен
2014 жылғы қаңтар-ақпан.....	96,0
2015 жылғы қаңтар-ақпан.....	115,5

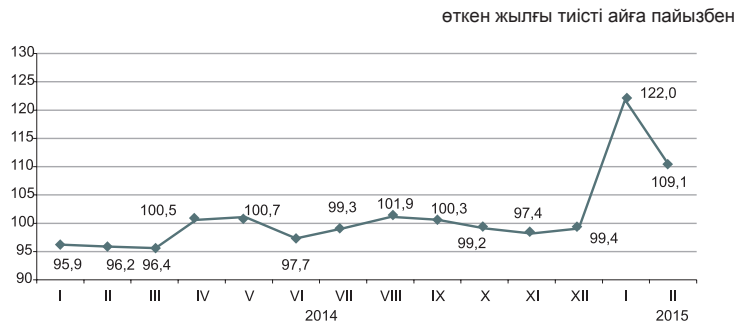

Көлік түрлері бойынша

2015 жылғы ақпанда өткен жылғы тиісті аймен салыстырғанда жүк айналымының жоғарылауы (9,1%), көбінесе, теміржол көлігімен жүк тасымалдау есебінен, олардың үлесі (46,4%) жүк айналымының көлемінде едәуір. Сондай-ақ ақпанда жүк айналымының көбеюіне автомобиль көлігі (29,4% жалпы жүк айналым көлемінен) және құбыр бойынша тасымалдау (23,7%) жүк ағымының өсуі әсер етті.

	Үлес салмағы	пайызбен	
		2015 жылғы ақпан 2015 жылғы қаңтарға	2015 жылғы ақпан 2014 жылғы ақпанға
Жүк айналымы	100	92,8	109,1
оның ішінде:			
теміржол	46,4	95,1	112,4
автомобиль	29,4	96,9	102,3
құбыр	23,7	84,5	112,6
теңіз	0,5	91,2	85,9
әуе	0,0	113,2	70,6
ішкі су	-	-	-

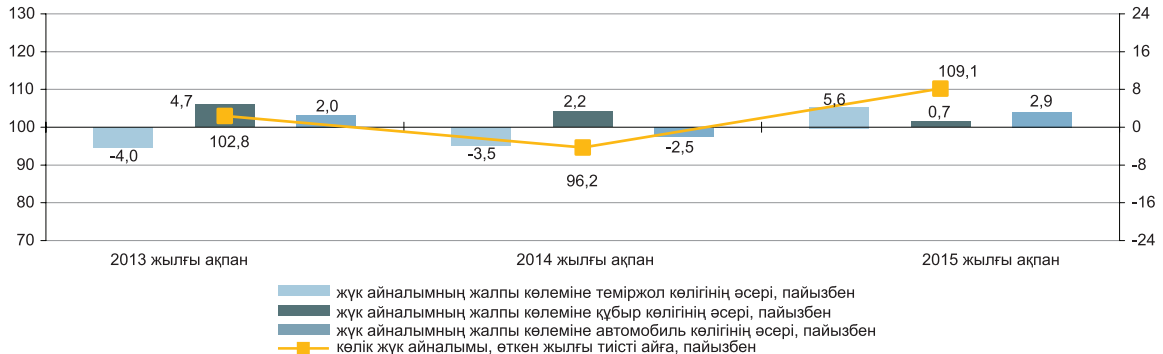

Көлік түрлері бойынша негізгі көрсеткіштері

	Жүк тасымалдау, мың тонна		Жүк айналымы, млн. ткм	
	2015 жылғы қаңтар-ақпан	2015 жылғы қаңтар-ақпан 2014 жылғы қаңтар-ақпанға, пайызбен	2015 жылғы қаңтар-ақпан	2015 жылғы қаңтар-ақпан 2014 жылғы қаңтар-ақпанға, пайызбен
Көліктің барлық түрлері	534 310,6	106,7	78 472,0	115,5
оның ішінде:				
теміржол	52 206,6	145,9	35 937,5	127,1
автомобиль	443 981,2	103,6	22 574,8	101,8
құбыр	37 580,4	105,5	19 586,4	114,7
оның ішінде:				
мұнай	19 970,6	109,6	11 097,7	115,1
газ	17 609,8	101,2	8 488,7	114,1
теңіз	540,0	87,1	367,2	87,1
әуе	2,4	75,8	6,1	72,5
ішкі су	-	-	-	-

Жолаушылар айналымы

өткен жылғы тиісті кезеңге пайызбен	
2014 жылғы қаңтар-желтоқсан.....	106,8
өткен айға пайызбен	
2014 жылғы ақпан.....	96,7
2015 жылғы ақпан.....	97,4
тиісті айға пайызбен	
2014 жылғы ақпан.....	106,2
2015 жылғы ақпан.....	103,3
тиісті кезеңге пайызбен	
2014 жылғы қаңтар-ақпан.....	107,0
2015 жылғы қаңтар-ақпан.....	102,9

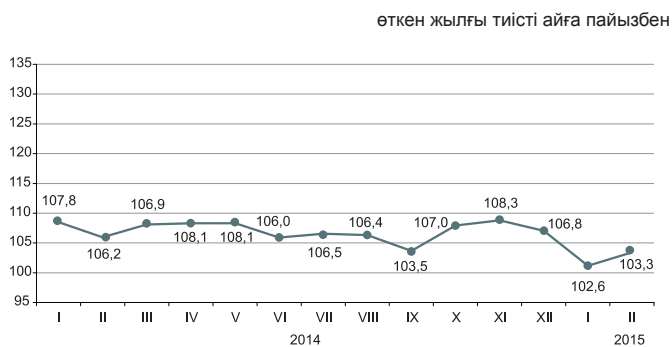

Көлік түрлері бойынша

2015 жылғы ақпанда өткен жылғы тиісті аймен салыстырғанда жолаушылар айналымының артуы (3,3%), көбінесе, автомобиль, теміржол және әуе көлігінде жолаушылар ағымының өсуіне байланысты болды.

	Үлес салмағы	2015 жылғы ақпан 2015 жылғы қаңтарға	2015 жылғы ақпан 2014 жылғы ақпанға
Жолаушылар айналымы	100	97,4	103,3
оның ішінде:			
автомобиль	85,8	98,9	102,1
теміржол	10,7	93,2	114,0
әуе	3,4	77,9	103,1
трамвай	0,1	112,2	88,5
троллейбус	0,0	205,3	172,1
метрополитен	0,0	105,1	102,5
өзге де түрлері (арқан жолдары және басқалары)	-	-	-
ішкі су	-	-	-

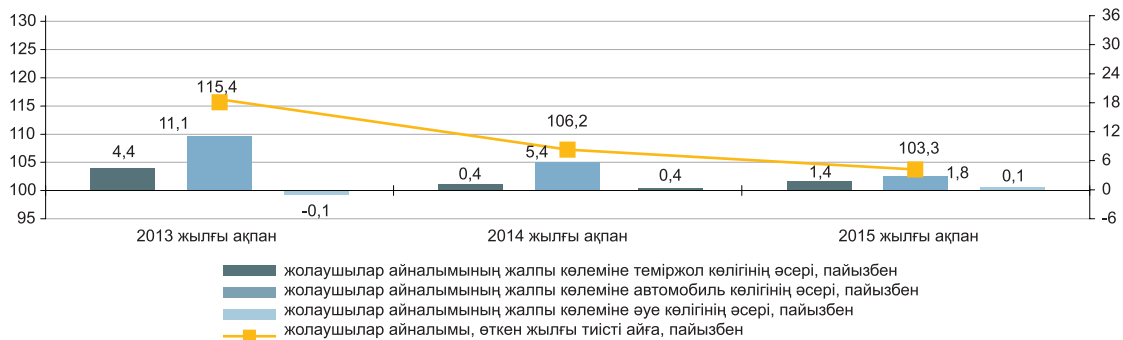

Көлік түрлері бойынша негізгі көрсеткіштері

	Жолаушылар тасымалдау, мың адам		Жолаушылар айналымы, млн. жкм	
	2015 жылғы қаңтар-ақпан	2015 жылғы қаңтар-ақпан 2014 жылғы қаңтар-ақпанға, пайызбен	2015 жылғы қаңтар-ақпан	2015 жылғы қаңтар-ақпан 2014 жылғы қаңтар-ақпанға, пайызбен
Көліктің барлық түрлері	3 479 223,8	103,6	40 023,0	102,9
соның ішінде:				
теміржол	5 222,7	84,8	4 382,4	110,1
автомобиль	3 463 250,1	103,6	34 069,3	102,0
әуе	757,3	107,5	1 519,7	105,0
трамвай	5 852,3	88,3	26,2	87,6
троллейбус	3 093,2	117,5	17,4	143,8
метрополитен	1 048,2	104,7	8,0	105,3
өзге де түрлері (арқан жолдары және басқалары)	-	-	-	-
ішкі су	-	-	-	-

8.6 ПОЧТАЛЫҚ ЖӘНЕ КУРЬЕРЛІК ҚЫЗМЕТ. БАЙЛАНЫС

Почталық және курьерлік қызмет

өткен жылға пайызбен	
2014 жылғы қаңтар-желтоқсан.....	111,6
өткен айға пайызбен	
2014 жылғы ақпан.....	94,4
2015 жылғы ақпан.....	85,7
тиісті айға пайызбен	
2014 жылғы ақпан.....	95,5
2015 жылғы ақпан.....	115,1
тиісті кезеңге пайызбен	
2014 жылғы қаңтар-ақпан.....	99,0
2015 жылғы қаңтар-ақпан.....	121,7

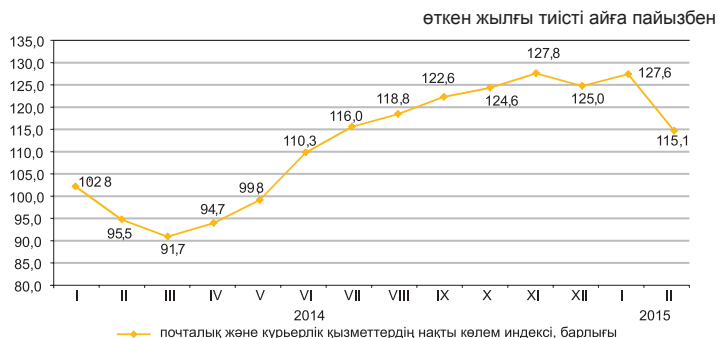

Байланыс

өткен жылға пайызбен	
2014 жылғы қаңтар-желтоқсан.....	108,5
өткен айға пайызбен	
2014 жылғы ақпан.....	93,4
2015 жылғы ақпан.....	91,1
тиісті айға пайызбен	
2014 жылғы ақпан.....	111,1
2015 жылғы ақпан.....	106,9
тиісті кезеңге пайызбен	
2014 жылғы қаңтар-ақпан.....	111,9
2015 жылғы қаңтар-ақпан.....	109,0

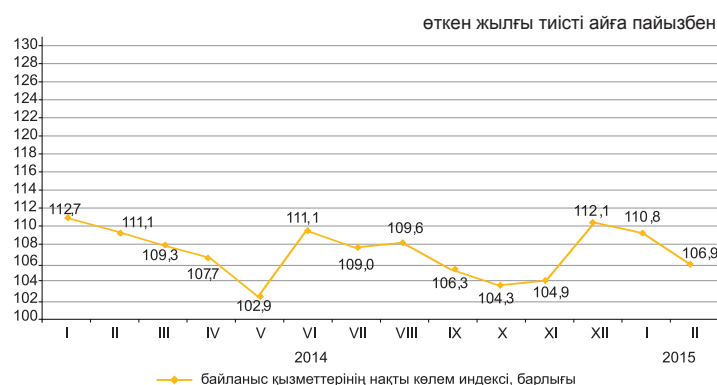

Байланыс қызметтерінің түрлері бойынша

2015 жылғы қаңтар-ақпанда байланыс қызметі бойынша НКІ-і 2014 жылғы қаңтар-ақпанмен салыстырғанда 109%, одан Интернет қызметтері бойынша 122,8%, өзге де телекоммуникациялық қызметтері бойынша 143,7% құрады. Байланыс қызметінің жалпы көлемінде едәуір үлесті ұтқыр байланыс қызметтері, Интернет желісі және өзге де телекоммуникациялық қызметтері алады, сәйкесінше олардың үлес салмағы 39,1%, 27,5% және 14,5% құрады.

	Үлес салмағы	пайызбен			
		2015 жылғы қаңтар-ақпан, млн. теңге	2015 жылғы ақпан 2015 жылғы қаңтарға	2015 жылғы ақпан 2014 жылғы ақпанға	2015 жылғы қаңтар-ақпан 2014 жылғы қаңтар-ақпанға
Байланыс қызметінің көлемі, барлығы	100	114 044,9	91,1	106,9	109,0
ұтқыр байланыс	39,1	44 569,3	92,8	100,7	99,0
Интернет желісі	27,5	31 370,7	97,9	122,3	122,8
өзге де телекоммуникациялық қызметтер	14,5	16 522,0	77,9	127,0	143,7
жергілікті телефон байланысы	7,3	8 326,7	98,5	97,9	98,3
қалааралық және халықаралық телефон байланысы	5,1	5 826,2	86,1	89,1	91,9
сымсыз желілері және жерсерігі, кабельді инфрақұрылым арқылы	3,3	3 773,9	74,8	80,5	91,6
бағдарламаларды тарату	3,2	3 656,1	99,0	98,8	99,2
деректерді беру	63,4	72 290,4	91,1	100,7	101,5
Жалпы көлемнен-халыққа					

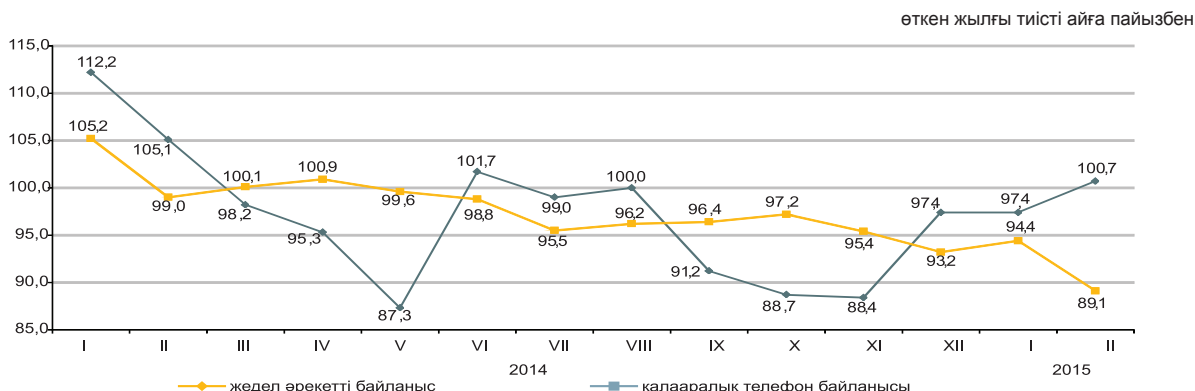

8.7 ШАҒЫН ЖӘНЕ ОРТА КӘСІПКЕРЛІК МОНИТОРИНГІ ¹⁾

2013 жылғы 1 желтоқсаннан ШОК субъектілеріне жатқызу критерііне тек қана жұмыспен қамтылғандар саны бойынша статистика мақсаттары үшін қолдануға көзделген «Жеке кәсіпкерлік туралы» ҚРЗ нормасы күшіне енді (ҚРЗ 2012 жылғы 10 шілдедегі №36-V Қазақстан Республикасының кейбір заңнамалық актілеріне рұқсат беру құжаттарын қысқарту және мемлекеттік органдардың бақылау мен қадағалау функцияларын оңтайландыру мәселелері бойынша өзгерістер мен толықтырулар енгізу туралы).

2015 жылғы 1 қаңтардан бастап шағын кәсіпкерлік субъектілеріне қызметкерлердің орташа жылдық саны жүз адамға дейінгі субъектілерді жатқызуды қарастыратын «Жеке кәсіпкерлік туралы» ҚРЗ нормасы күшіне енеді (ҚРЗ 2014 жылғы 16 мамырдағы № 203-V Қазақстан Республикасының кейбір заңнамалық актілеріне рұқсат беру жүйесі мәселелері бойынша өзгерістер мен толықтырулар енгізу туралы). Субъектілер саны бойынша жедел деректер осы өзгерістерді ескере отырып қалыптастырылды.

2015 жылғы 1 наурызға ШОК қызметінің көрсеткіштер құрылымы

өткен жылға сәйкес кезеңге пайызбен

Статистикалық бизнес-тіркелімнің деректері бойынша жұмыс істеп тұрған дара кәсіпкерлердің ең көп саны Алматы қаласында (жалпы санынан 13,3%), Оңтүстік Қазақстан (10,5%), Алматы (10,5%) облыстарында шоғырланған.

Бұл ретте, жұмыс істеп тұрған шаруа (фермер) қожалықтарының едәуір саны Оңтүстік Қазақстан (40,6%), Алматы (24,7%), Жамбыл (8,3%) және Шығыс Қазақстан (6,6%) облыстарында белгіленген.

	Жұмыс істеп тұрған ШОК субъектілерінің саны
Қазақстан Республикасы	110,0
Ақмола	111,3
Ақтөбе	114,5
Алматы	102,3
Атырау	110,3
Батыс Қазақстан	109,2
Жамбыл	104,8
Қарағанды	113,5
Қостанай	108,8
Қызылорда	111,6
Маңғыстау	115,6
Оңтүстік Қазақстан	104,7
Павлодар	108,8
Солтүстік Қазақстан	109,0
Шығыс Қазақстан	113,4
Астана қ.	116,8
Алматы қ.	116,4

2015 жылғы 1 наурызға ШОК субъектілерінің саны

	Тіркелген ШОК субъектілерінің барлығы	Оның ішінде			Жұмыс істеп тұрған ШОК субъектілерінің барлығы	Оның ішінде		
		ШОК заңды тұлғалары	дара кәсіпкерлер ²⁾	шаруа (фермер) қожалықтары		ШОК заңды тұлғалары	дара кәсіпкерлер ³⁾	шаруа (фермер) қожалықтары
Қазақстан Республикасы	1 664 608	286 769	1 186 754	191 085	1 341 025	152 982	1 003 335	184 708
Ақмола	68 961	7 922	56 727	4 312	53 376	3 946	45 445	3 985
Ақтөбе	65 072	11 192	49 259	4 621	53 799	6 339	43 036	4 424
Алматы	184 677	11 908	125 413	47 356	156 596	5 892	105 007	45 697
Атырау	58 684	8 327	48 493	1 864	50 560	5 553	43 160	1 847
Батыс Қазақстан	48 253	5 803	38 457	3 993	41 513	3 635	34 026	3 852
Жамбыл	89 393	6 433	66 273	16 687	75 012	3 272	56 330	15 410
Қарағанды	109 818	19 780	83 043	6 995	88 331	12 397	69 557	6 377
Қостанай	83 838	9 038	68 854	5 946	67 992	5 384	57 575	5 033
Қызылорда	49 111	5 491	40 848	2 772	42 046	3 777	35 541	2 728
Маңғыстау	56 014	9 981	44 798	1 235	48 189	5 437	41 585	1 167
Оңтүстік Қазақстан	221 408	23 656	122 717	75 035	193 466	12 737	105 828	74 901
Павлодар	54 898	9 408	41 652	3 838	44 015	5 878	34 686	3 451
Солтүстік Қазақстан	44 738	6 144	35 509	3 085	36 957	3 404	30 521	3 032
Шығыс Қазақстан	148 135	14 972	120 405	12 758	115 780	7 602	95 910	12 268
Астана қ.	126 387	42 939	83 439	9	94 092	22 307	71 777	8
Алматы қ.	255 221	93 775	160 867	579	179 301	45 422	133 351	528

¹⁾ Жедел ақпарат бойынша.

²⁾ Статистикалық бизнес-тіркелім деректері.

³⁾ 2015 жылғы 1 ақпанға Статистикалық бизнес-тіркелім деректері негізінде шаруа (фермер) қожалықтарының саны.

8.8 ІСКЕРЛІК ЖӘНЕ ТҰТЫНУШЫЛЫҚ БЕЛСЕНДІЛІК

Кәсіпкерліктің сенімділік индексі

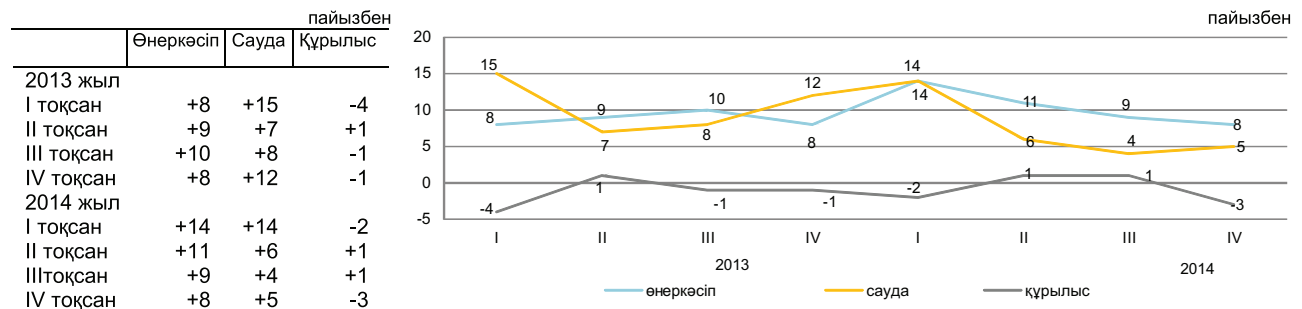

2014 жылғы IV тоқсанда сұралған өнеркәсіп кәсіпорындарының іскерлік белсенділігін сипаттайтын кәсіпкерліктің сенімділік индексі 2014 жылғы III тоқсанмен салыстырғанда 1 пайыздық тармаққа азайды және (+8%) құрады. 2014 жылғы IV тоқсанда 79% өнеркәсіп кәсіпорындарының басшылары өз экономикалық жағдайын «жақсы» және «қанағаттанарлық» деп сипаттаған.

Бұл ретте, ағымдағы уақытпен салыстырғанда 2015 жылғы қаңтарға дейін 72% кәсіпорын өзінің қаржылық – шаруашылық қызметінің өзгеріссіз қалуын, 11% - жақсаруын және 12% - нашарлайтындығын күтеді.

2014 жылғы IV тоқсанда сұралған сауда кәсіпорындарының іскерлік белсенділігін сипаттайтын кәсіпкерліктің сенімділік индексі 2014 жылғы III тоқсанмен салыстырғанда 5 пайыздық тармаққа көбейді және (+5%) құрады.

2014 жылғы IV тоқсанда 81% сауда кәсіпорындардың басшылары өз экономикалық жағдайын «жақсы» және «қанағаттанарлық» деп сипаттаған.

Бұл ретте, ағымдағы уақытпен салыстырғанда 2015 жылғы қаңтарға дейін 75% кәсіпорын өзінің қаржылық – шаруашылық қызметінің өзгеріссіз қалуын, 11% - жақсаруын және 11% - нашарлайтындығын күтеді.

Сұралған құрылыс ұйымдарының іскерлік белсенділігін сипаттайтын кәсіпкерліктің сенімділік индексі 2014 жылғы IV тоқсанда өткен 2014 жылғы III тоқсанмен салыстырғанда 4 пайыздық тармаққа азайды және (-3%) құрады.

2014 жылғы IV тоқсанда 85% құрылыс кәсіпорындарының басшылары өз экономикалық жағдайын «жақсы» және «қанағаттанарлық» деп сипаттаған.

Бұл ретте, ағымдағы уақытпен салыстырғанда 2015 жылғы қаңтарға дейін 71% кәсіпорын өзінің қаржылық – шаруашылық қызметінің өзгеріссіз қалуын, 9% - жақсаруын және 18% - нашарлайтындығын күтеді.

Алдағы 2-3 айда сұралған кәсіпорындардың барлық үш саласында іскерлік белсенділіктің өсуі күтіледі.

	Кәсіпорындар зерттелді, бірлік	Кәсіпкерлік сенімділік индексі, %	
		2013 жылғы IV тоқсанда	2014 жылғы IV тоқсанда
Өнеркәсіп	855	+5	+8
Кен өндіру	107	+3	-2
Өңдеу	586	+1	0
Электрмен жабдықтау, сумен жабдықтау	162	+21	+17
Сауда	1 500	+7	+5
Көтерме	849	+7	0
Бөлшек	643	+7	-2
Сауда делдалдығы	8	+8	-4
Құрылыс	400	-16	-3
Мемлекеттік меншік	5	+20	-10
Жеке меншік	379	-17	-15
Басқа мемлекеттердің, олардың заңды тұлғалары мен азаматтарының меншігі	16	-23	0

Өнеркәсіп кәсіпорындарының кәсіпкерліктің сенімділік индексі нақты қалыптасқан сұраныс деңгейін бағалау және дайын өнімнің қоры (соңғысы кері белгімен), сондай-ақ өндіріс көлемінің болжалды өзгерістері «баланстарының» арифметикалық орта мәні ретінде пайызбен есептеледі.

Сауда кәсіпорындарының кәсіпкерліктің сенімділік индексі нақты қалыптасқан экономикалық жағдай деңгейін бағалау мен қоймадағы қорлар (соңғысы кері белгімен), сондай-ақ экономикалық жағдайдың болжалды өзгерістері «баланстарының» арифметикалық орта мәні ретінде пайызбен есептеледі.

Зерттеліп отырған кәсіпорынның шаруашылық қызметінің сол немесе өзге көрсеткішінің «өсуін» және «кемуін» атап өткен респонденттердің пайыздық үлесінің айырмашылығы баланс деп ұғынылады.

Құрылыста кәсіпкерлік сенімділік индексі тапсырыстар портфелінің нақты жай-күйін және ұйымдарда жұмыс істейтіндер санының күтілетін өзгерісін бағалау баланстарының орташа арифметикалық мәні ретінде анықталады.

9. ҚАРЖЫ ЖҮЙЕСІ

9.1 МЕМЛЕКЕТТІК ҚАРЖЫ

(ҚМ деректері бойынша)

2015 жылғы қаңтар	млрд.теңге
Табыстар	471,1
Шығындар.....	436,4
Таза бюджеттік несиелеу.....	-0,1
Қаржы активтерімен жасалатын операциялар бойынша сальдо.....	4,7
Бюджет тапшылығы.....	30,0

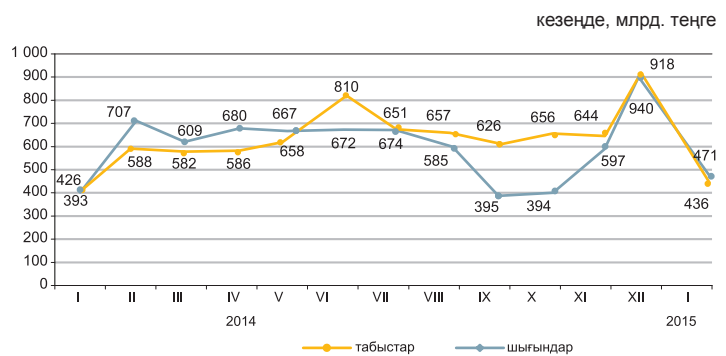

2015 жылғы қаңтардағы бюджет табыстары

	Мемлекеттік бюджет			Республикалық бюджет			Жергілікті бюджет		
	млрд. теңге	үлес салмағы, пайызбен	2015 жылғы қаңтар 2014 жылғы қаңтарға пайызбен	млрд. теңге	үлес салмағы, пайызбен	2015 жылғы қаңтар 2014 жылғы қаңтарға пайызбен	млрд. теңге	үлес салмағы, пайызбен	2015 жылғы қаңтар 2014 жылғы қаңтарға пайызбен
Табыстар	471,1	100,0	110,6	372,4	100,0	109,2	223,6	100,0	104,2
Салық түсімдері	277,2	58,8	100,2	172,5	46,3	90,5	104,6	46,8	121,9
Салықтық емес түсімдер	35,7	7,6	238,3	32,4	8,7	277,6	3,4	1,5	101,0
Негізгі капиталды сатудан түскен түсімдер	3,2	0,7	73,2	0,7	0,2	1 134,3	2,5	1,1	57,4
Трансферттер түсімдері	155,0	32,9	119,2	166,8	44,8	120,4	113,1	50,6	93,5

2015 жылғы қаңтардағы мемлекеттік бюджеттің салық түсімдері



	Үлес салмағы	2015 жылғы қаңтар 2014 жылғы қаңтарға
Салықтық түсімдер	100,0	100,2
Корпорациялық табыс салығы	34,2	112,0
Жеке табыс салығы	17,2	113,2
Халықаралық сауда мен сыртқы операцияларға салынатын	14,5	110,7
Әлеуметтік салық	12,0	113,0
Қосылған құн салығы	9,4	40,3
Акциздер	4,7	135,2
Басқа салықтар	3,6	239,1
Табиғи және басқа ресурстарды пайдаланғаны үшін түсетін	2,3	401,0
Жеке меншікке салықтар	2,1	137,9

2015 жылғы қаңтардағы бюджет шығындары

	Мемлекеттік бюджет			Республикалық бюджет			Жергілікті бюджет		
	млрд. теңге	үлес салмағы, пайызбен	2015 жылғы қаңтар 2014 жылғы қаңтарға пайызбен	млрд. теңге	үлес салмағы, пайызбен	2015 жылғы қаңтар 2014 жылғы қаңтарға пайызбен	млрд. теңге	үлес салмағы, пайызбен	2015 жылғы қаңтар 2014 жылғы қаңтарға пайызбен
Шығындар	436,4	100,0	111,2	413,4	100,0	109,6	148,0	100,0	102,2
Жалпы сипаттағы мемлекеттік қызмет көрсетулер	45,5	10,4	149,8	40,6	9,8	155,2	4,9	3,3	116,1
Қорғаныс	12,1	2,8	100,9	12,0	2,9	100,6	0,1	0,1	155,6
Қоғамдық тәртіп, қауіпсіздік, құқықтық, соттық, қылмыстық-орындаушылық қызмет	24,7	5,7	92,8	18,7	4,5	88,3	6,0	4,0	110,5
Білім беру	63,4	14,5	109,2	14,6	3,5	145,2	54,2	36,6	106,5
Денсаулық сақтау	70,4	16,1	71,7	64,2	15,5	66,8	47,6	32,2	85,0
Әлеуметтік көмек және әлеуметтік қамсыздандыру	150,5	34,5	115,5	146,9	35,6	115,9	4,0	2,7	106,8
Басқа шығындар	69,8	16,0	189,1	116,4	28,2	136,7	31,2	21,1	127,4

9.2 АҚША-КРЕДИТ СТАТИСТИКАСЫ

(ҰБ деректері бойынша)

Ақша базасы (резервтік ақша)

кезең соңына, млрд. теңге

2014 жылғы қаңтар..... 2 861,0

2015 жылғы қаңтар..... 3 109,0

өткен айға пайызбен

2014 жылғы қаңтар..... 101,4

2015 жылғы қаңтар..... 91,1

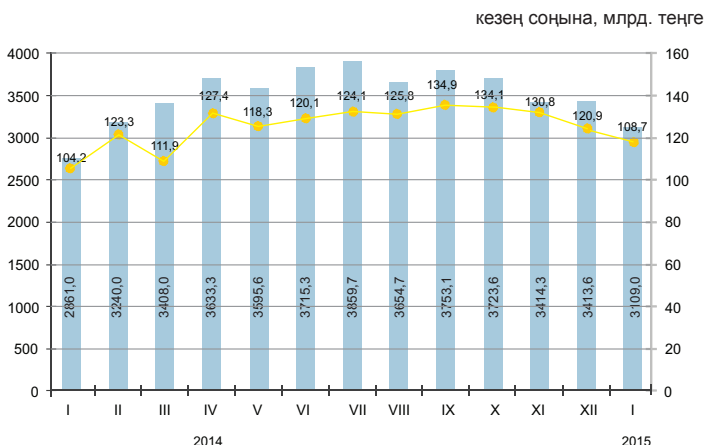

Ақша агрегаттары

кезең соңына, млрд. теңге

	2014												2015
	I	II	III	IV	V	VI	VII	VIII	IX	X	XI	XII	I
M0	1 397,7	1 399,7	1 319,9	1 359,0	1 397,8	1 452,2	1 439,6	1 382,6	1 369,3	1 274,4	1 221,6	1 122,3	1 035,7
M1	3 489,8	3 346,0	3 461,7	3 559,6	3 583,1	3 958,4	3 863,6	3 773,2	3 639,6	3 406,5	3 196,2	2 980,7	2 800,5
M2	8 852,6	8 884,9	8 929,8	8 959,0	9 206,3	9 730,9	9 753,0	9 567,3	9 549,4	9 202,1	8 582,8	7 966,1	7 630,6
M3	11 882,2	12 432,5	12 796,2	12 782,1	12 920,0	13 407,4	13 424,7	13 352,6	12 920,0	13 407,4	13 424,7	12 816,3	12 403,1

Теңгенің негізгі валюталарға ресми айырбастау бағамдары

2015 жылғы қаңтарда шетел валютасын айырбастау пункттерімен сату көлемі оны сатып алу көлемінен: ресей рублі – 6,7 есеге, АҚШ доллары – 2,4 есеге, еуро – 1,9 есеге асып түсті.

2015 жылғы қаңтарда 2014 жылғы желтоқсанмен салыстырғанда АҚШ долларын сату 64,3%, еуроны - 54,3% және ресей рублін - 25,4% азайды.

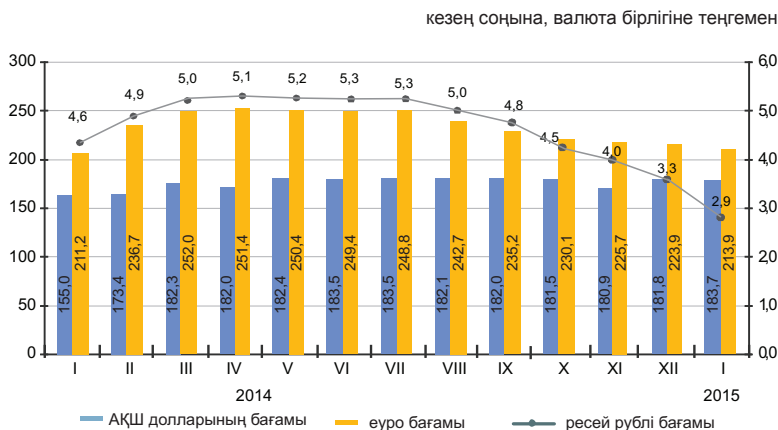

9.3 АҚША-КРЕДИТ ЖҮЙЕСІНІҢ КРЕДИТТЕРІ МЕН ДЕПОЗИТТЕРІ

(по данным НБ)

Екінші деңгейлі банктер кредиттері

кезең соңына, млрд. теңге	
2013 жылғы қаңтар.....	11 315,0
2014 жылғы қаңтар.....	12 166,0
өткен айға пайызбен	
2013 жылғы қаңтар.....	99,1
2014 жылғы қаңтар.....	100,5

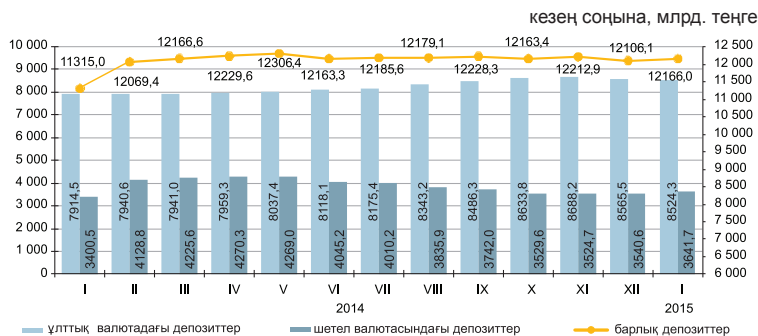

Шағын кәсіпкерлік субъектілеріне екінші деңгейдегі банктердің берген кредиттері

2015 жылғы қаңтарда шағын кәсіпкерлік субъектілеріне кредит беру өткен аймен салыстырғанда 39,3% өсті. Берілген кредиттердің сомасы 1787,3 млрд. теңгені құрады немесе экономикаға кредиттің жалпы көлемінің 14,7%. Берілген кредиттердің едәуір сомасы саудаға (жалпы көлемнің үлесі – 33,3%), құрылысқа (13,3%) және өнеркәсіпке (12,6%) келеді.

	2015 жылғы қаңтар			2014 жылғы қаңтар		
	млрд. теңге	үлес салмағы, пайызбен	2014 жылғы қаңтарға пайызбен	млрд. теңге	үлес салмағы, пайызбен	2013 жылғы қаңтарға пайызбен
Кредиттер - барлығы	1 787,3	100,0	139,8	1 278,5	100,0	91,9
Өнеркәсіп	225,4	12,6	147,0	153,4	12,00	81,9
Ауыл шаруашылығы	82,4	4,7	192,7	42,8	3,24	78,0
Құрылыс	237,6	13,3	188,2	126,3	9,88	55,0
Көлік	83,0	4,6	144,2	57,5	4,50	114,0
Байланыс	19,1	1,1	91,0	21,0	1,64	101,6
Сауда	595,7	33,3	149,6	398,2	31,15	89,9
Басқа салалар	544,1	30,4	113,5	479,3	37,59	118,2

Кредит нарығы

Заңды тұлғаларға кредиттер беру 2015 жылғы қаңтарда өткен айға қарағанда 1,1% өсті және 8178,2 млрд. теңгені құрды, жеке тұлғаларға 0,7% азайды және 3987,8 млрд. теңгені құрды.

Кредиттердің жалпы сомасында ұзақ мерзімді кредиттер 79,5% (9665,9 млрд. теңге), қысқа мерзімді кредиттер 20,5% (2500,1 млрд. теңге) құрады.

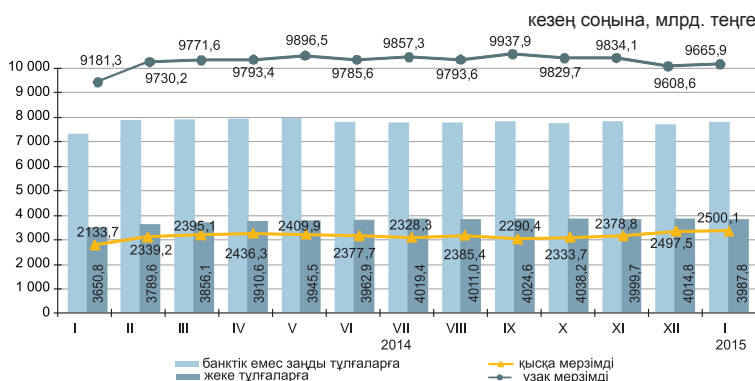

Кредиттеу объектілері бойынша банкілер кредиттерінің құрылымы

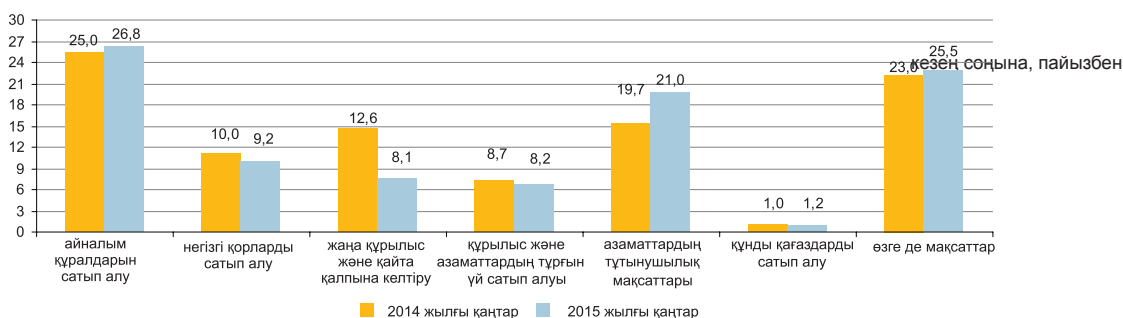

Депозиттік ұйымдардағы депозиттер

кезең соңына

2015 жылғы қаңтардың соңына ұлттық валютадағы депозиттер өткен айға қарағанда 3,7% азайды, шетел валютасындағы депозиттер 2,1% азайды. Депозиттердің жалпы сомасында жеке тұлғалардың депозиттері 37,8% (4297,9 млрд. теңге), банктік емес заңды тұлғалардың депозиттері 62,2% (7069,4 млрд. теңге) құрды.

	2015 жылғы қаңтар		2014 жылғы қаңтар	
	млрд. теңге	үлес салмағы, пайызбен	млрд. теңге	үлес салмағы, пайызбен
Депозиттер - барлығы	11 367,3	100,0	10 484,5	100,0
Ұлттық валютадағы	5 006,7	44,0	6 330,4	60,4
Шетел валютасындағы	6 360,6	56,0	4 154,1	39,6

кезең соңына, млрд. теңге

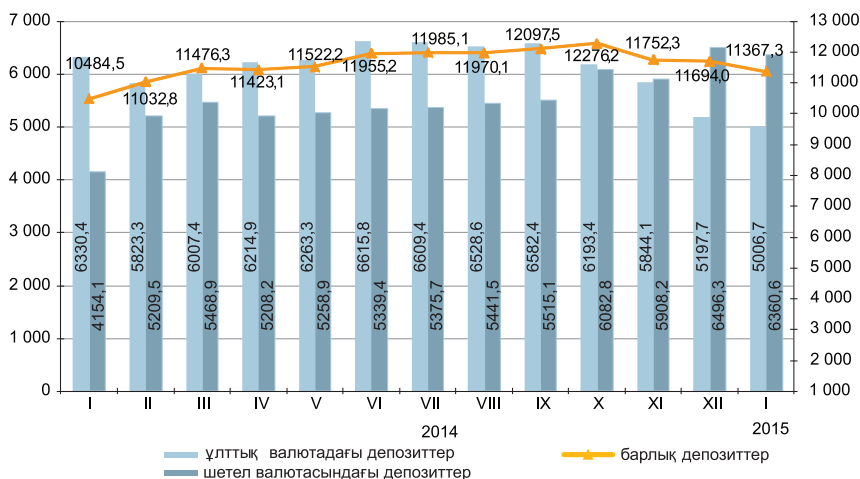

10. Өңірлердің әлеуметтік-экономикалық дамуы

АҚМОЛА ОБЛЫСЫ

Әлеуметтік даму

Халық, адам (2015 жылғы 1 ақпанға)	737 044
Туғандар, адам (2015 жылғы қаңтар)	1 094
Өлгендер, адам (2015 жылғы қаңтар)	698
Келгені, адам (2015 жылғы қаңтар)	1 764
Кеткені, адам (2015 жылғы қаңтар)	1 644

Жұмыспен қамтылған халық, адам (2014 жылғы IV тоқсан)	422 732
Жалдамалы қызметкерлер, жұмыспен қамтылған халықтың жалпы санына %-бен (2014 жылғы IV тоқсан)	60,7
Жұмыссыздық деңгейі, % (2014 жылғы IV тоқсан)	4,9

Күнкөрістің ең төменгі деңгейінің шамасы, теңге (2015 жылғы ақпан)	17 576
--	--------

пайызбен

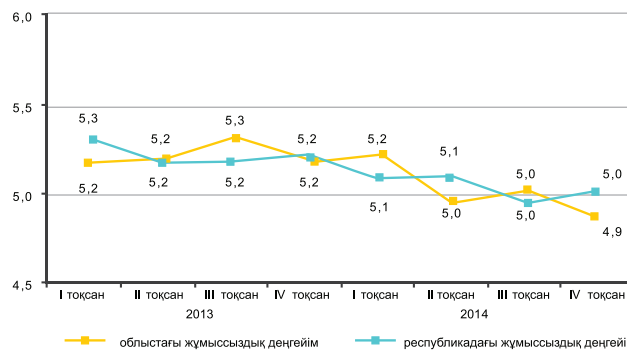

Экономиканың нақты секторы

	2015 жылғы қаңтар-ақпан 2014 жылғы қаңтар-ақпанға, %-бен	2014 жылғы қаңтар-ақпан 2013 жылғы қаңтар-ақпанға, %-бен
Өнеркәсіп	95,2	97,5
Ауыл шаруашылығы	108,2	100,1
Құрылыс	63,3	66,5
Бөлшек сауда	105,7	119,7
Жүк айналымы	100,5	102,1
Жолаушылар айналымы	101,3	106,7
Байланыс	110,8	108,7

2015 жылғы ақпан, пайызбен

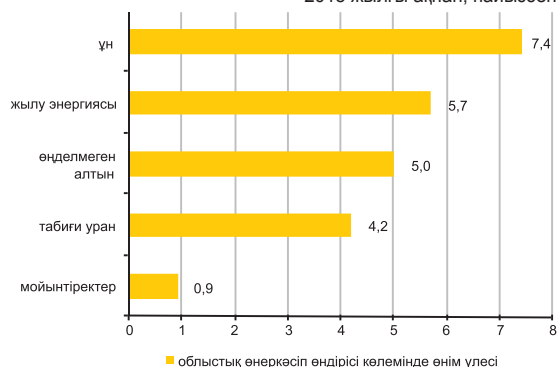

Ауыл шаруашылығы

	2015 жылғы қаңтар-ақпан	Өткен жылғы тиісті кезеңге пайызбен
Мал мен құстардың шаруашылықта сойылғаны немесе союға өткізілгені (тірідей салмақта), мың тонна	13,9	107,6
Сауылған сиыр сүті, мың тонна	28,1	107,3
Алынған тауық жұмыртқасы, млн. дана	101,0	128,3
Негізгі дөңді дақылдардың қолда бары – барлығы, мың тонна*	2 840,4	102,4
одан:		
бидай	2 533,0	105,9
арпа	262,0	81,0

* 2015 жылғы 1 наурызға.

Баға индексі

	2015 жылғы ақпан 2015 жылғы қаңтарға, %	2015 жылғы ақпан 2014 жылғы желтоқсанға, %
Тұтыну бағасының индексі	100,4	100,7
Азық-түлік тауарлары	100,4	101,2
Азық-түлік емес тауарлар	99,5	99,4
Ақылы қызметтер	101,4	101,5
Өнеркәсіп өнімдеріне өндіруші кәсіпорындар бағасының индексі	100,4	100,2
Ауылшаруашылық өнімін өткізу бағасының индексі	99,1	101,1
Құрылыстағы баға индексі	100,2	100,8
Көліктің барлық түрлерімен жүк тасымалдау тарифтерінің индексі	100,7	100,7
Заңды тұлғаларға көрсетілген почталық және курьерлік қызметтер тарифтерінің индексі	100,0	100,0
Заңды тұлғаларға көрсетілген байланыс қызметтері тарифтерінің индексі	99,8	99,8
Коммерциялық жылжымайтын мүлікті жалға беру бағасының индексі	100,1	101,0

АҚТӨБЕ ОБЛЫСЫ

Әлеуметтік даму

Халық, адам (2015 жылғы 1 ақпанға)	823 747
Туғандар, адам (2015 жылғы қаңтар)	1 600
Өлгендер, адам (2015 жылғы қаңтар)	516
Келгені, адам (2015 жылғы қаңтар)	2 030
Кеткені, адам (2015 жылғы қаңтар)	2 055

Жұмыспен қамтылған халық, адам (2014 жылғы IV тоқсан)	413 440
Жалдамалы қызметкерлер, жұмыспен қамтылған халықтың жалпы санына %-бен (2014 жылғы IV тоқсан)	76,0
Жұмыссыздық деңгейі, % (2014 жылғы IV тоқсан)	4,9

Күнкөрістің ең төменгі деңгейінің шамасы, теңге (2015 жылғы ақпан) 17 245

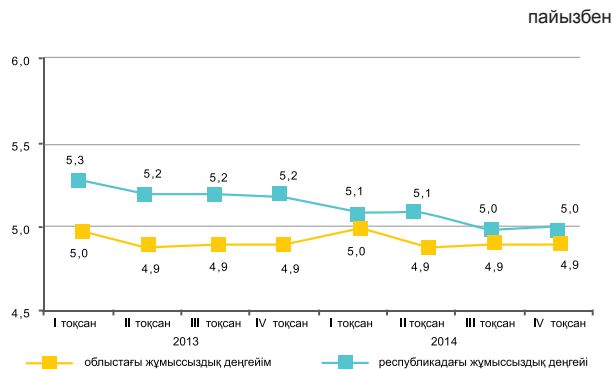

Экономиканың нақты секторы

	2015 жылғы қаңтар-ақпан 2014 жылғы қаңтар-ақпанға, %-бен	2014 жылғы қаңтар-ақпан 2013 жылғы қаңтар-ақпанға, %-бен
Өнеркәсіп	105,2	92,2
Ауыл шаруашылығы	103,6	100,8
Құрылыс	92,3	113,1
Бөлшек сауда	106,9	104,3
Жүк айналымы	101,0	112,4
Жолаушылар айналымы	101,2	104,7
Байланыс	105,4	109,8



Ауыл шаруашылығы

	2015 жылғы қаңтар-ақпан	Өткен жылғы тиісті кезеңге пайызбен
Мал мен құстардың шаруашылықта сойылғаны немесе союға өткізілгені (тірідей салмақта), мың тонна	16,7	106,1
Сауылған сиыр сүті, мың тонна	18,6	95,7
Алынған тауық жұмыртқасы, млн. дана	23,8	93,6
Негізгі дәнді дақылдардың қолда бары – барлығы, мың тонна*	212,5	71,1
одан:		
бидай	189,8	68,8
арпа	19,0	113,5

* 2015 жылғы 1 наурызға.

Баға индексі

	2015 жылғы ақпан 2015 жылғы қаңтарға, %	2015 жылғы ақпан 2014 жылғы желтоқсанға, %
Тұтыну бағасының индексі	100,4	100,8
Азық-түлік тауарлары	100,5	101,3
Азық-түлік емес тауарлар	99,9	99,9
Ақылы қызметтер	100,8	101,2
Өнеркәсіп өнімдеріне өндіруші кәсіпорындар бағасының индексі	87,4	79,3
Ауылшаруашылық өнімін өткізу бағасының индексі	100,8	102,1
Құрылыстағы баға индексі	100,1	100,5
Көліктің барлық түрлерімен жүк тасымалдау тарифтерінің индексі	100,0	100,0
Заңды тұлғаларға көрсетілген почталық және курьерлік қызметтер тарифтерінің индексі	100,0	100,4
Заңды тұлғаларға көрсетілген байланыс қызметтері тарифтерінің индексі	100,0	100,0
Коммерциялық жылжымайтын мүлікті жалға беру бағасының индексі	100,0	100,0

АЛМАТЫ ОБЛЫСЫ

Әлеуметтік даму

Халық, адам (2015 жылғы 1 ақпанға)	2 018 175
Туғандар, адам (2015 жылғы қаңтар)	4 378
Өлгендер, адам (2015 жылғы қаңтар)	1 297
Келгені, адам (2015 жылғы қаңтар)	4 314
Кеткені, адам (2015 жылғы қаңтар)	4 947

Жұмыспен қамтылған халық, адам (2014 жылғы IV тоқсан)	1 029 137
Жалдамалы қызметкерлер, жұмыспен қамтылған халықтың жалпы санына %-бен (2014 жылғы IV тоқсан)	63,0
Жұмыссыздық деңгейі, % (2014 жылғы IV тоқсан)	4,8

Күнкөрістің ең төменгі деңгейінің шамасы, теңге (2015 жылғы ақпан) 20 091

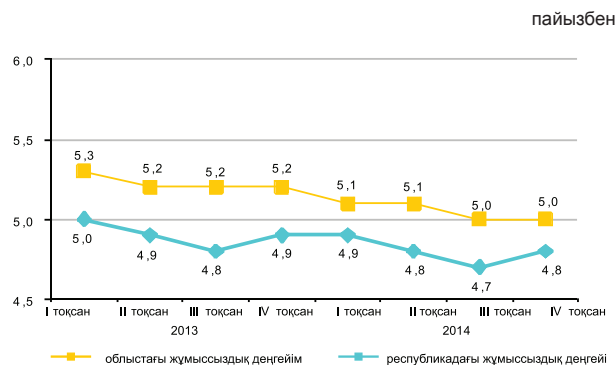

Экономиканың нақты секторы

	2015 жылғы қаңтар-ақпан 2014 жылғы қаңтар-ақпанға, %-бен	2014 жылғы қаңтар-ақпан 2013 жылғы қаңтар-ақпанға, %-бен
Өнеркәсіп	101,0	99,3
Ауыл шаруашылығы	93,8	106,2
Құрылыс	151,5	76,6
Бөлшек сауда	102,7	116,4
Жүк айналымы	101,8	112,4
Жолаушылар айналымы	100,4	108,0
Байланыс	116,6	107,7



Ауыл шаруашылығы

	2015 жылғы қаңтар-ақпан	Өткен жылғы тиісті кезеңге пайызбен
Мал мен құстардың шаруашылықта сойылғаны немесе союға өткізілгені (тірідей салмақта), мың тонна	30,0	84,1
Сауылған сиыр сүті, мың тонна	83,1	102,7
Алынған тауық жұмыртқасы, млн. дана	145,9	101,3
Негізгі дөнді дақылдардың қолда бары – барлығы, мың тонна*	187,0	100,6
одан:		
жүгері	85,0	2,4 есе
арпа	54,4	56,5
бидай	34,5	80,4

* 2015 жылғы 1 наурызға.

Баға индексі

	2015 жылғы ақпан 2015 жылғы қаңтарға, %	2015 жылғы ақпан 2014 жылғы желтоқсанға, %
Тұтыну бағасының индексі	100,3	101,4
Азық-түлік тауарлары	100,1	100,9
Азық-түлік емес тауарлар	99,5	99,4
Ақылы қызметтер	101,3	103,9
Өнеркәсіп өнімдеріне өндіруші кәсіпорындар бағасының индексі	98,1	99,0
Ауылшаруашылық өнімін өткізу бағасының индексі	100,1	101,9
Құрылыстағы баға индексі	100,1	100,5
Көліктің барлық түрлерімен жүк тасымалдау тарифтерінің индексі	99,0	99,0
Заңды тұлғаларға көрсетілген почталық және курьерлік қызметтер тарифтерінің индексі	100,0	100,0
Заңды тұлғаларға көрсетілген байланыс қызметтері тарифтерінің индексі	100,0	100,0
Коммерциялық жылжымайтын мүлікті жалға беру бағасының индексі	100,5	100,8

АТЫРАУ ОБЛЫСЫ

Әлеуметтік даму

Халық, адам (2015 жылғы 1 ақпанға)	582 571
Туғандар, адам (2015 жылғы қаңтар)	1 357
Өлгендер, адам (2015 жылғы қаңтар)	294
Келгені, адам (2015 жылғы қаңтар)	1 101
Кеткені, адам (2015 жылғы қаңтар)	1 061

Жұмыспен қамтылған халық, адам (2014 жылғы IV тоқсан)	284 756
Жалдамалы қызметкерлер, жұмыспен қамтылған халықтың жалпы санына %-бен (2014 жылғы IV тоқсан)	88,4
Жұмыссыздық деңгейі, % (2014 жылғы IV тоқсан)	4,9

Күнкөрістің ең төменгі деңгейінің шамасы, теңге (2015 жылғы ақпан) 19 284

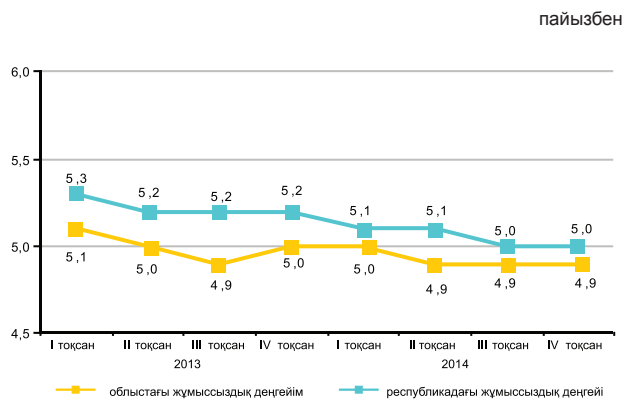

Экономиканың нақты секторы

	2015 жылғы қаңтар-ақпан 2014 жылғы қаңтар-ақпанға, %-бен	2014 жылғы қаңтар-ақпан 2013 жылғы қаңтар-ақпанға, %-бен
Өнеркәсіп	102,7	99,0
Ауыл шаруашылығы	102,2	100,8
Құрылыс	112,4	82,3
Бөлшек сауда	103,6	114,4
Жүк айналымы	100,1	102,6
Жолаушылар айналымы	101,6	106,8
Байланыс	105,2	122,0

2015 жылғы ақпан, пайызбен

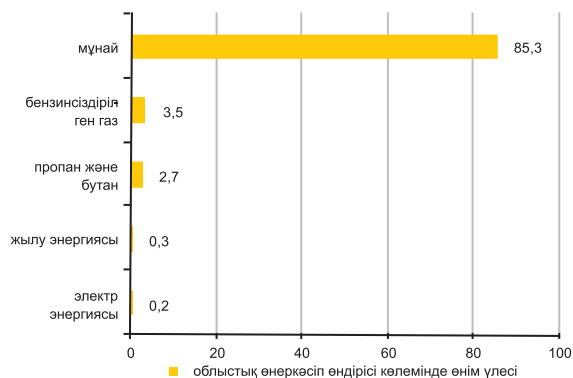

Ауыл шаруашылығы

	2015 жылғы қаңтар-ақпан	Өткен жылғы тиісті кезеңге пайызбен
Мал мен құстардың шаруашылықта сойылғаны немесе союға өткізілгені (тірідей салмақта), мың тонна	6,3	100,1
Сауылған сиыр сүті, мың тонна	4,4	103,2
Алынған тауық жұмыртқасы, млн. дана	5,3	3 есе
Негізгі дәнді дақылдардың қолда бары – барлығы, тонна*	101,0	3,3 есе
соның ішінде:		
арпа	101,0	4 есе

* 2015 жылғы 1 наурызға.

Баға индексі

	2015 жылғы ақпан 2015 жылғы қаңтарға, %	2015 жылғы ақпан 2014 жылғы желтоқсанға, %
Тұтыну бағасының индексі	100,1	100,7
Азық-түлік тауарлары	100,0	100,8
Азық-түлік емес тауарлар	100,0	100,4
Ақылы қызметтер	100,2	100,9
Өнеркәсіп өнімдеріне өндіруші кәсіпорындар бағасының индексі	87,4	70,9
Ауылшаруашылық өнімін өткізу бағасының индексі	100,5	101,3
Құрылыстағы баға индексі	100,2	100,2
Көліктің барлық түрлерімен жүк тасымалдау тарифтерінің индексі	100,4	100,9
Заңды тұлғаларға көрсетілген почталық және курьерлік қызметтер тарифтерінің индексі	100,0	100,0
Заңды тұлғаларға көрсетілген байланыс қызметтері тарифтерінің индексі	100,0	100,0
Коммерциялық жылжымайтын мүлікті жалға беру бағасының индексі	100,1	100,1

БАТЫС ҚАЗАҚСТАН ОБЛЫСЫ

Әлеуметтік даму

Халық, адам (2015 жылғы 1 ақпанға)	630 377
Туғандар, адам (2015 жылғы қаңтар)	1 063
Өлгендер, адам (2015 жылғы қаңтар)	502
Келгені, адам (2015 жылғы қаңтар)	1 264
Кеткені, адам (2015 жылғы қаңтар)	1 380

Жұмыспен қамтылған халық, адам (2014 жылғы IV тоқсан)	318 307
Жалдамалы қызметкерлер, жұмыспен қамтылған халықтың жалпы санына %-бен (2014 жылғы IV тоқсан)	62,5
Жұмыссыздық деңгейі, % (2014 жылғы IV тоқсан)	4,9

Күнкөрістің ең төменгі деңгейінің шамасы, теңге (2015 жылғы ақпан) 17 162

пайызбен

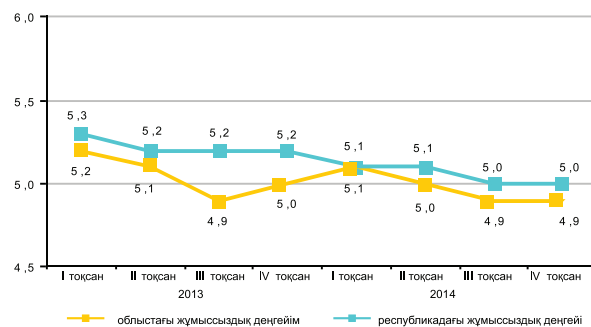

Экономиканың нақты секторы

2015 жылғы ақпан, пайызбен

	2015 жылғы қаңтар-ақпан 2014 жылғы қаңтар-ақпанға, %-бен	2014 жылғы қаңтар-ақпан 2013 жылғы қаңтар-ақпанға, %-бен
Өнеркәсіп	99,3	98,2
Ауыл шаруашылығы	104,3	105,0
Құрылыс	135,1	126,5
Бөлшек сауда	101,8	111,2
Жүк айналымы	100,6	102,5
Жолаушылар айналымы	103,3	107,7
Байланыс	106,4	106,0

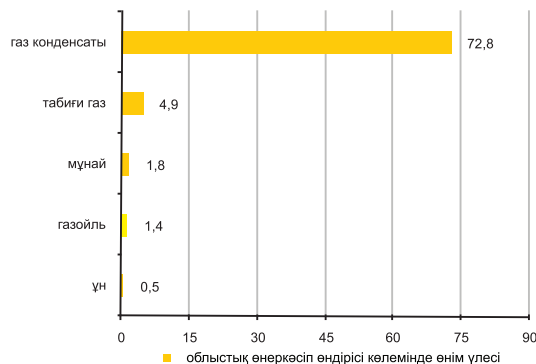

Ауыл шаруашылығы

	2015 жылғы қаңтар-ақпан	Өткен жылғы тиісті кезеңге пайызбен
Мал мен құстардың шаруашылықта сойылғаны немесе союға өткізілгені (тірідей салмақта), мың тонна	8,4	106,5
Сауылған сиыр сүті, мың тонна	9,9	97,8
Алынған тауық жұмыртқасы, млн. дана	21,0	96,7
Негізгі дөңді дақылдардың қолда бары – барлығы, мың тонна*	220,1	67,5
одан:		
бидай	192,7	63,5
арпа	15,9	97,5

* 2015 жылғы 1 наурызға.

Баға индексі

	2015 жылғы ақпан 2015 жылғы қаңтарға, %	2015 жылғы ақпан 2014 жылғы желтоқсанға, %
Тұтыну бағасының индексі	100,6	100,9
Азық-түлік тауарлары	100,2	101,1
Азық-түлік емес тауарлар	99,8	99,9
Ақылы қызметтер	101,7	101,8
Өнеркәсіп өнімдеріне өндіруші кәсіпорындар бағасының индексі	71,4	58,4
Ауылшаруашылық өнімін өткізу бағасының индексі	99,4	100,6
Құрылыстағы баға индексі	100,6	100,4
Көліктің барлық түрлерімен жүк тасымалдау тарифтерінің индексі	100,0	100,6
Заңды тұлғаларға көрсетілген почталық және курьерлік қызметтер тарифтерінің индексі	100,0	100,0
Заңды тұлғаларға көрсетілген байланыс қызметтері тарифтерінің индексі	100,0	100,0
Коммерциялық жылжымайтын мүлікті жалға беру бағасының индексі	101,0	101,8

ЖАМБЫЛ ОБЛЫСЫ

Әлеуметтік даму

Халық, адам (2015 жылғы 1 ақпанға)	1 099 690
Туғандар, адам (2015 жылғы қаңтар)	2 326
Өлгендер, адам (2015 жылғы қаңтар)	636
Келгені, адам (2015 жылғы қаңтар)	1 854
Кеткені, адам (2015 жылғы қаңтар)	2 547

Жұмыспен қамтылған халық, адам (2014 жылғы IV тоқсан)	534 361
Жалдамалы қызметкерлер, жұмыспен қамтылған халықтың жалпы санына %-бен (2014 жылғы IV тоқсан)	50,7
Жұмыссыздық деңгейі, % (2014 жылғы IV тоқсан)	4,9

Күнкөрістің ең төменгі деңгейінің шамасы, теңге (2015 жылғы ақпан) 17 113

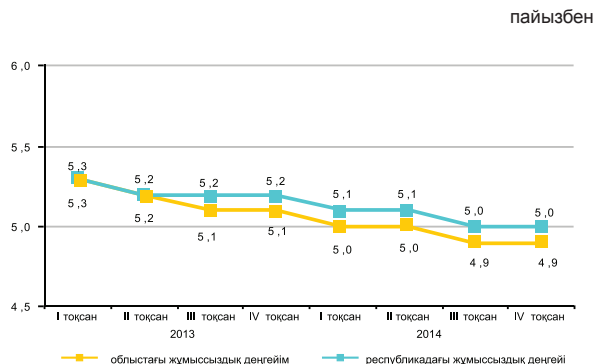

Экономиканың нақты секторы

	2015 жылғы қаңтар-ақпан 2014 жылғы қаңтар-ақпанға, %-бен	2014 жылғы қаңтар-ақпан 2013 жылғы қаңтар-ақпанға, %-бен
Өнеркәсіп	97,3	101,8
Ауыл шаруашылығы	101,3	101,4
Құрылыс	50,3	157,1
Бөлшек сауда	110,6	125,1
Жүк айналымы	102,0	100,3
Жолаушылар айналымы	102,5	112,3
Байланыс	99,5	111,0

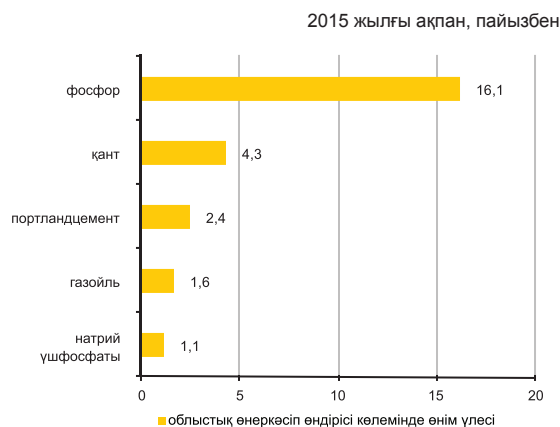

Ауыл шаруашылығы

	2015 жылғы қаңтар-ақпан	Өткен жылғы тиісті кезеңге пайызбен
Мал мен құстардың шаруашылықта сойылғаны немесе союға өткізілгені (тірідей салмақта), мың тонна	12,9	100,6
Сауылған сиыр сүті, мың тонна	29,5	102,1
Алынған тауық жұмыртқасы, млн. дана	12,6	113,0
Негізгі дәнді дақылдардың қолда бары – барлығы, мың тонна*	34,5	68,9
одан:		
бидай	22,4	64,5
арпа	7,9	64,7

* 2015 жылғы 1 наурызға.

Баға индексі

	2015 жылғы ақпан 2015 жылғы қаңтарға, %	2015 жылғы ақпан 2014 жылғы желтоқсанға, %
Тұтыну бағасының индексі	100,8	101,8
Азық-түлік тауарлары	100,6	101,3
Азық-түлік емес тауарлар	99,8	99,7
Ақылы қызметтер	101,9	104,3
Өнеркәсіп өнімдеріне өндіруші кәсіпорындар бағасының индексі	98,3	100,4
Ауылшаруашылық өнімін өткізу бағасының индексі	99,8	100,1
Құрылыстағы баға индексі	99,8	99,9
Келіктің барлық түрлерімен жүк тасымалдау тарифтерінің индексі	99,8	99,8
Заңды тұлғаларға көрсетілген почталық және курьерлік қызметтер тарифтерінің индексі	100,0	100,0
Заңды тұлғаларға көрсетілген байланыс қызметтері тарифтерінің индексі	100,0	99,7
Коммерциялық жылжымайтын мүлікті жалға беру бағасының индексі	100,6	102,2

ҚАРАҒАНДЫ ОБЛЫСЫ

Әлеуметтік даму

Халық, адам (2015 жылғы 1 ақпанға)	1 378 945
Туғандар, адам (2015 жылғы қаңтар)	1 976
Өлгендер, адам (2015 жылғы қаңтар)	1 139
Келгені, адам (2015 жылғы қаңтар)	2 830
Кеткені, адам (2015 жылғы қаңтар)	3 010
Жұмыспен қамтылған халық, адам (2014 жылғы IV тоқсан)	686 200
Жалдамалы қызметкерлер, жұмыспен қамтылған халықтың жалпы санына %-бен (2014 жылғы IV тоқсан)	86,2
Жұмыссыздық деңгейі, % (2014 жылғы IV тоқсан)	5,0
Күнкөрістің ең төменгі деңгейінің шамасы, теңге (2015 жылғы ақпан)	18 252

пайызбен

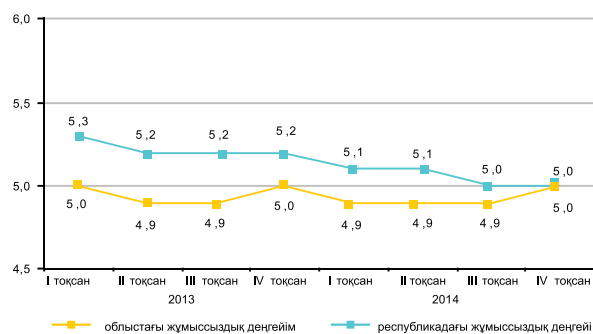

Экономиканың нақты секторы

	2015 жылғы қаңтар-ақпан 2014 жылғы қаңтар-ақпанға, %-бен	2014 жылғы қаңтар-ақпан 2013 жылғы қаңтар-ақпанға, %-бен
Өнеркәсіп	109,8	100,1
Ауыл шаруашылығы	104,8	103,5
Құрылыс	64,5	114,4
Бөлшек сауда	100,4	110,3
Жүк айналымы	102,1	102,5
Жолаушылар айналымы	101,6	110,0
Байланыс	107,8	108,2

2015 жылғы ақпан, пайызбен

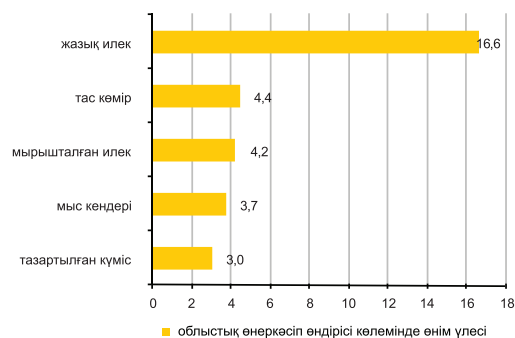

Ауыл шаруашылығы

	2015 жылғы қаңтар-ақпан	Өткен жылғы тиісті кезеңге пайызбен
Мал мен құстардың шаруашылықта сойылғаны немесе союға өткізілгені (тірідей салмақта), мың тонна	15,4	104,8
Сауылған сиыр сүті, мың тонна	24,5	100,1
Алынған тауық жұмыртқасы, млн. дана	101,8	113,8
Негізгі дөнді дақылдардың қолда бары – барлығы, мың тонна*	344,9	90,9
одан:		
бидай	282,4	94,7
арпа	42,7	68,2

* 2015 жылғы 1 наурызға.

Баға индексі

	2015 жылғы ақпан 2015 жылғы қаңтарға, %	2015 жылғы ақпан 2014 жылғы желтоқсанға, %
Тұтыну бағасының индексі	100,8	101,1
Азық-түлік тауарлары	100,2	101,1
Азық-түлік емес тауарлар	99,2	99,0
Ақылы қызметтер	102,8	102,9
Өнеркәсіп өнімдеріне өндіруші кәсіпорындар бағасының индексі	98,6	97,8
Ауылшаруашылық өнімін өткізу бағасының индексі	98,9	100,4
Құрылыстағы баға индексі	99,8	99,7
Көліктің барлық түрлерімен жүк тасымалдау тарифтерінің индексі	100,8	101,3
Заңды тұлғаларға көрсетілген почталық және курьерлік қызметтер тарифтерінің индексі	100,0	100,0
Заңды тұлғаларға көрсетілген байланыс қызметтері тарифтерінің индексі	100,0	100,0
Коммерциялық жылжымайтын мүлікті жалға беру бағасының индексі	99,9	101,0

ҚОСТАНАЙ ОБЛЫСЫ

Әлеуметтік даму

Халық, адам (2015 жылғы 1 ақпанға)	881 603
Туғандар, адам (2015 жылғы қаңтар)	983
Өлгендер, адам (2015 жылғы қаңтар)	792
Келгені, адам (2015 жылғы қаңтар)	2 554
Кеткені, адам (2015 жылғы қаңтар)	2 594
Жұмыспен қамтылған халық, адам (2014 жылғы IV тоқсан)	503 741
Жалдамалы қызметкерлер, жұмыспен қамтылған халықтың жалпы санына %-бен (2014 жылғы IV тоқсан)	63,1
Жұмыссыздық деңгейі, % (2014 жылғы IV тоқсан)	4,9
Күнкөрістің ең төменгі деңгейінің шамасы, теңге (2015 жылғы ақпан)	17 980

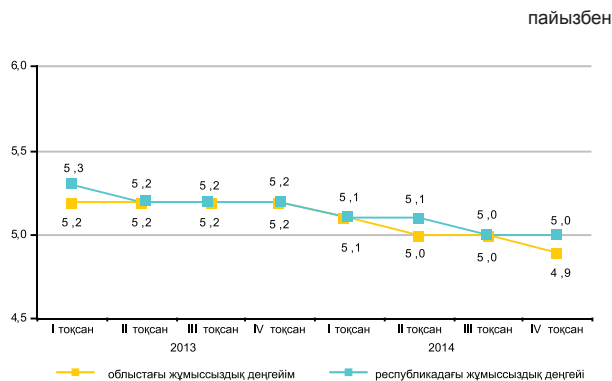

Экономиканың нақты секторы

	2015 жылғы қаңтар-ақпан 2014 жылғы қаңтар-ақпанға, %-бен	2014 жылғы қаңтар-ақпан 2013 жылғы қаңтар-ақпанға, %-бен
Өнеркәсіп	100,6	97,0
Ауыл шаруашылығы	106,5	90,4
Құрылыс	103,1	65,3
Бөлшек сауда	101,2	123,5
Жүк айналымы	102,8	108,8
Жолаушылар айналымы	104,2	108,5
Байланыс	106,8	107,8

2015 жылғы ақпан, пайызбен

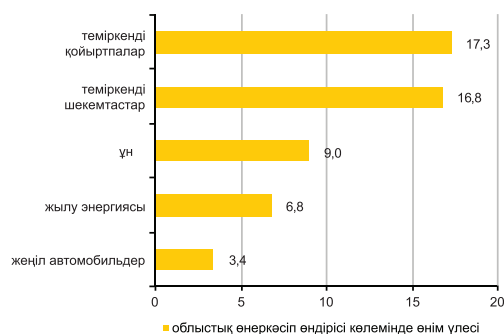

Ауыл шаруашылығы

	2015 жылғы қаңтар-ақпан	Өткен жылғы тиісті кезеңге пайызбен
Мал мен құстардың шаруашылықта сойылғаны немесе союға өткізілгені (тірідей салмақта), мың тонна	18,6	103,2
Сауылған сиыр сүті, мың тонна	40,5	104,7
Алынған тауық жұмыртқасы, млн. дана	71,0	154,7
Негізгі дәнді дақылдардың қолда бары – барлығы, мың тонна*	3 235,5	103,2
одан:		
бидай	2 999,4	104,7
арпа	177,3	91,0

* 2015 жылғы 1 наурызға.

Баға индексі

	2015 жылғы қаңтар 2014 жылғы желтоқсанға, %	2015 жылғы ақпан 2014 жылғы желтоқсанға, %
Тұтыну бағасының индексі	100,0	100,8
Азық-түлік тауарлары	100,1	101,2
Азық-түлік емес тауарлар	98,6	98,9
Ақылы қызметтер	101,1	102,0
Өнеркәсіп өнімдеріне өндіруші кәсіпорындар бағасының индексі	95,1	96,2
Ауылшаруашылық өнімін өткізу бағасының индексі	100,4	99,4
Құрылыстағы баға индексі	100,2	100,4
Көліктің барлық түрлерімен жүк тасымалдау тарифтерінің индексі	99,8	100,0
Заңды тұлғаларға көрсетілген почталық және курьерлік қызметтер тарифтерінің индексі	100,0	100,0
Заңды тұлғаларға көрсетілген байланыс қызметтері тарифтерінің индексі	100,0	100,0
Коммерциялық жылжымайтын мүлікті жалға беру бағасының индексі	100,0	100,0

ҚЫЗЫЛОРДА ОБЛЫСЫ

Әлеуметтік даму

Халық, адам (2015 жылғы 1 ақпанға)	754 302
Туғандар, адам (2015 жылғы қаңтар)	1 629
Өлгендер, адам (2015 жылғы қаңтар)	353
Келгені, адам (2015 жылғы қаңтар)	1 299
Кеткені, адам (2015 жылғы қаңтар)	1 504
Жұмыспен қамтылған халық, адам (2014 жылғы IV тоқсан)	346 449
Жалдамалы қызметкерлер, жұмыспен қамтылған халықтың жалпы санына %-бен (2014 жылғы IV тоқсан)	66,0
Жұмыссыздық деңгейі, % (2014 жылғы IV тоқсан)	5,0
Күнкөрістің ең төменгі деңгейінің шамасы, теңге (2015 жылғы ақпан)	17 914

пайызбен

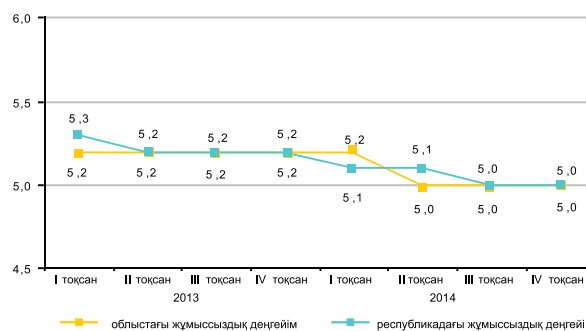

Экономиканың нақты секторы

	2015 жылғы қаңтар-ақпан 2014 жылғы қаңтар-ақпанға, %-бен	2014 жылғы қаңтар-ақпан 2013 жылғы қаңтар-ақпанға, %-бен
Өнеркәсіп	101,9	99,1
Ауыл шаруашылығы	102,7	101,5
Құрылыс	116,0	65,5
Бөлшек сауда	103,4	124,4
Жүк айналымы	102,2	103,1
Жолаушылар айналымы	102,0	112,7
Байланыс	108,7	106,3

2015 жылғы ақпан, пайызбен

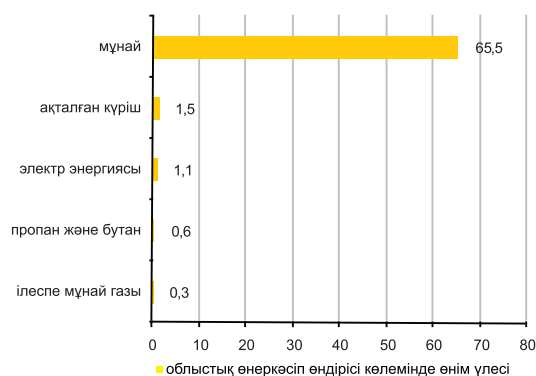

Ауыл шаруашылығы

	2015 жылғы қаңтар-ақпан	Өткен жылғы тиісті кезеңге пайызбен
Мал мен құстардың шаруашылықта сойылғаны немесе союға өткізілгені (тірідей салмақта), мың тонна	4,8	102,3
Сауылған сиыр сүті, мың тонна	10,0	102,0
Алынған тауық жұмыртқасы, мың дана	0,4	97,4
Негізгі дәнді дақылдардың қолда бары – барлығы, мың тонна*	141,1	123,8
одан:		
күріш	138,1	123,3

* 2015 жылғы 1 наурызға.

Баға индексі

	2015 жылғы ақпан 2015 жылғы қаңтарға, %	2015 жылғы ақпан 2014 жылғы желтоқсанға, %
Тұтыну бағасының индексі	100,3	101,3
Азық-түлік тауарлары	100,3	101,9
Азық-түлік емес тауарлар	99,7	100,5
Ақылы қызметтер	101,0	101,3
Өнеркәсіп өнімдеріне өндіруші кәсіпорындар бағасының индексі	90,0	71,8
Ауылшаруашылық өнімін өткізу бағасының индексі	100,0	100,9
Құрылыстағы баға индексі	100,1	100,2
Көліктің барлық түрлерімен жүк тасымалдау тарифтерінің индексі	100,0	100,0
Заңды тұлғаларға көрсетілген почталық және курьерлік қызметтер тарифтерінің индексі	100,0	100,0
Заңды тұлғаларға көрсетілген байланыс қызметтері тарифтерінің индексі	100,0	100,0
Коммерциялық жылжымайтын мүлікті жалға беру бағасының индексі	99,1	99,5

МАҢҒЫСТАУ ОБЛЫСЫ

Әлеуметтік даму

Халық, адам (2015 жылғы 1 ақпанға)	608 665
Туғандар, адам (2015 жылғы қаңтар)	1 549
Өлгендер, адам (2015 жылғы қаңтар)	239
Келгені, адам (2015 жылғы қаңтар)	1 401
Кеткені, адам (2015 жылғы қаңтар)	946
Жұмыспен қамтылған халық, адам (2014 жылғы IV тоқсан)	270 076
Жалдамалы қызметкерлер, жұмыспен қамтылған халықтың жалпы санына %-бен (2014 жылғы IV тоқсан)	92,6
Жұмыссыздық деңгейі, % (2014 жылғы IV тоқсан)	5,1
Күнкөрістің ең төменгі деңгейінің шамасы, теңге (2015 жылғы ақпан)	23 201

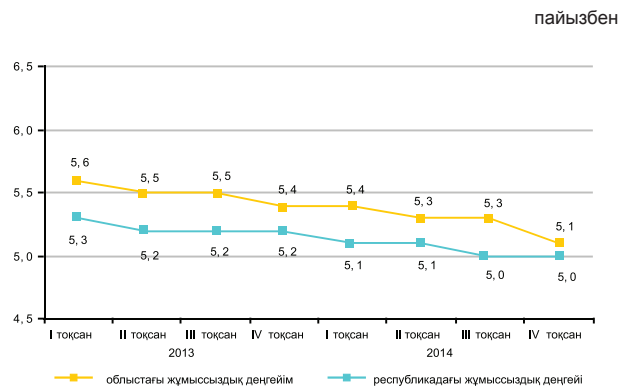

Экономиканың нақты секторы

	2015 жылғы қаңтар-ақпан 2014 жылғы қаңтар-ақпанға, %-бен	2014 жылғы қаңтар-ақпан 2013 жылғы қаңтар-ақпанға, %-бен
Өнеркәсіп	99,8	106,1
Ауыл шаруашылығы	100,8	97,5
Құрылыс	135,1	86,1
Бөлшек сауда	107,8	122,4
Жүк айналымы	101,2	105,5
Жолаушылар айналымы	101,3	100,4
Байланыс	136,4	116,9

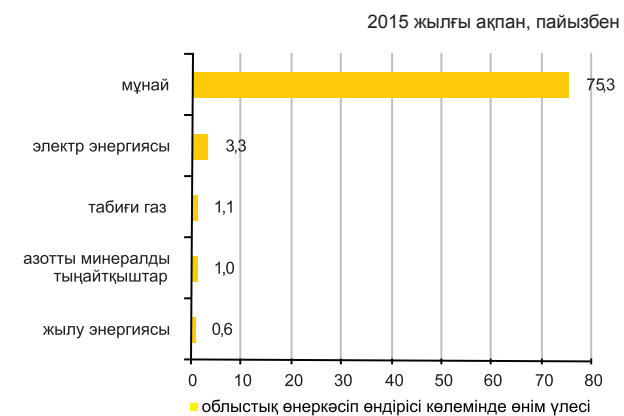

Ауыл шаруашылығы

	2015 жылғы қаңтар-ақпан	Өткен жылғы тиісті кезеңге пайызбен
Мал мен құстардың шаруашылықта сойылғаны немесе союға өткізілгені (тірідей салмақта), мың тонна	1,3	102,6
Сауылған сиыр сүті, тонна	212,4	109,4
Алынған тауық жұмыртқасы, мың дана	58,2	110,6
Негізгі дәнді дақылдардың қолда бары – барлығы, мың тонна*	11,3	59,9
соның ішінде: бидай	11,3	59,9

* 2015 жылғы 1 наурызға.

Баға индексі

	2015 жылғы ақпан 2015 жылғы қаңтарға, %	2015 жылғы ақпан 2014 жылғы желтоқсанға, %
Тұтыну бағасының индексі	101,2	101,7
Азық-түлік тауарлары	100,3	101,7
Азық-түлік емес тауарлар	99,8	99,5
Ақылы қызметтер	103,7	103,9
Өнеркәсіп өнімдеріне өндіруші кәсіпорындар бағасының индексі	93,0	77,8
Ауылшаруашылық өнімін өткізу бағасының индексі	102,7	103,7
Құрылыстағы баға индексі	100,4	100,7
Көліктің барлық түрлерімен жүк тасымалдау тарифтерінің индексі	100,0	100,0
Заңды тұлғаларға көрсетілген почталық және курьерлік қызметтерінің тарифтері индексі	100,0	100,0
Заңды тұлғаларға көрсетілген байланыс қызметтері тарифтері индексі	100,0	100,0
Коммерциялық жылжымайтын мүлікті жалға беру бағасының индексі	99,9	99,9

ОҢТҮСТІК ҚАЗАҚСТАН ОБЛЫСЫ

Әлеуметтік даму

Халық, адам (2015 жылғы 1 ақпанға)	2 793 696
Туғандар, адам (2015 жылғы қаңтар)	7 412
Өлгендер, адам (2015 жылғы қаңтар)	1 535
Келгені, адам (2015 жылғы қаңтар)	5 258
Кеткені, адам (2015 жылғы қаңтар)	6 092
Жұмыспен қамтылған халық, адам (2014 жылғы IV тоқсан)	1 199 741
Жалдамалы қызметкерлер, жұмыспен қамтылған халықтың жалпы санына %-бен (2014 жылғы IV тоқсан)	53,2
Жұмыссыздық деңгейі, % (2014 жылғы IV тоқсан)	5,3
Күнкөрістің ең төменгі деңгейінің шамасы, теңге (2015 жылғы ақпан)	17 699

пайызбен

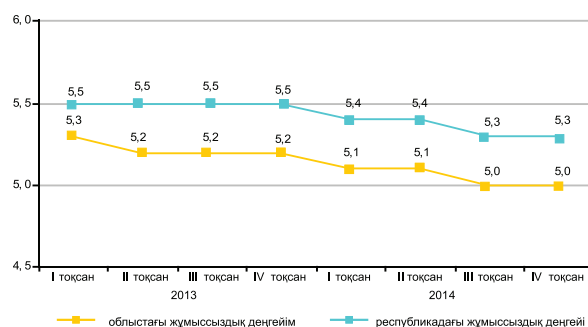

Экономиканың нақты секторы

2015 жылғы ақпан, пайызбен

	2015 жылғы қаңтар-ақпан 2014 жылғы қаңтар-ақпанға, %-бен	2014 жылғы қаңтар-ақпан 2013 жылғы қаңтар-ақпанға, %-бен
Өнеркәсіп	103,4	105,3
Ауыл шаруашылығы	103,9	102,7
Құрылыс	96,8	129,2
Бөлшек сауда	102,2	132,2
Жүк айналымы	102,0	112,7
Жолаушылар айналымы	100,6	105,4
Байланыс	107,5	103,8

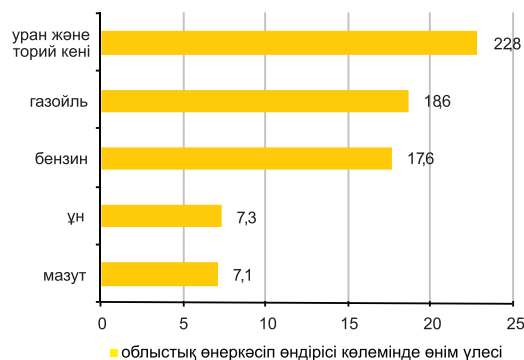

Ауыл шаруашылығы

	2015 жылғы қаңтар- ақпан	Өткен жылғы тиісті кезеңге пайызбен
Мал мен құстардың шаруашылықта сойылғаны немесе союға өткізілгені (тірідей салмақта), мың тонна	33,8	105,5
Сауылған сиыр сүті, мың тонна	81,5	101,1
Алынған тауық жұмыртқасы, млн. дана	39,4	116,4
Негізгі дөнді дақылдардың қолда бары – барлығы, мың тонна*	136,4	191,3
одан: бидай	128,8	191,7

* 2015 жылғы 1 наурызға.

Баға индексі

	2015 жылғы ақпан 2015 жылғы қаңтарға, %	2015 жылғы ақпан 2014 жылғы желтоқсанға, %
Тұтыну бағасының индексі	100,3	100,6
Азық-түлік тауарлары	100,2	101,0
Азық-түлік емес тауарлар	99,0	98,8
Ақылы қызметтер	101,7	101,9
Өнеркәсіп өнімдеріне өндіруші кәсіпорындар бағасының индексі	99,6	100,1
Ауылшаруашылық өнімін өткізу бағасының индексі	99,8	100,2
Құрылыстағы баға индексі	100,1	100,2
Көліктің барлық түрлерімен жүк тасымалдау тарифтерінің индексі	99,9	99,9
Заңды тұлғаларға көрсетілген почталық және курьерлік қызметтер тарифтерінің индексі	100,0	100,0
Заңды тұлғаларға көрсетілген байланыс қызметтері тарифтерінің индексі	100,0	100,0
Коммерциялық жылжымайтын мүлікті жалға беру бағасының индексі	99,7	100,9

ПАВЛОДАР ОБЛЫСЫ

Әлеуметтік даму

Халық, адам (2015 жылғы 1 ақпанға)	755 906
Туғандар, адам (2015 жылғы қаңтар)	1 056
Өлгендер, адам (2015 жылғы қаңтар)	660
Келгені, адам (2015 жылғы қаңтар)	1 759
Кеткені, адам (2015 жылғы қаңтар)	1 889
Жұмыспен қамтылған халық, адам (2014 жылғы IV тоқсан)	417 426
Жалдамалы қызметкерлер, жұмыспен қамтылған халықтың жалпы санына %-бен (2014 жылғы IV тоқсан)	79,4
Жұмыссыздық деңгейі, % (2014 жылғы IV тоқсан)	4,9
Күнкөрістің ең төменгі деңгейінің шамасы, теңге (2015 жылғы ақпан)	17 046

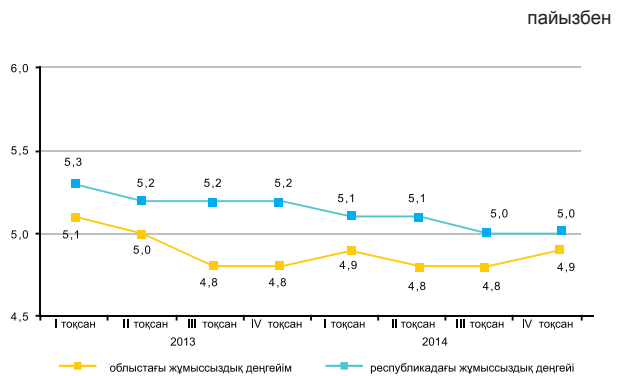

Экономиканың нақты секторы

	2015 жылғы қаңтар-ақпан 2014 жылғы қаңтар-ақпанға, %-бен	2014 жылғы қаңтар-ақпан 2013 жылғы қаңтар-ақпанға, %-бен
Өнеркәсіп	94,5	102,7
Ауыл шаруашылығы	108,0	103,2
Құрылыс	40,4	185,4
Бөлшек сауда	106,1	110,9
Жүк айналымы	101,2	103,2
Жолаушылар айналымы	100,7	100,5
Байланыс	108,1	104,4

2015 жылғы ақпан, пайызбен

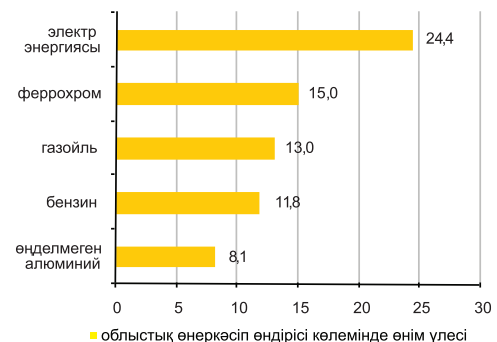

Ауыл шаруашылығы

	2015 жылғы қаңтар-ақпан	Өткен жылғы тиісті кезеңге пайызбен
Мал мен құстардың шаруашылықта сойылғаны немесе союға өткізілгені (тірідей салмақта), мың тонна	11,8	111,7
Сауылған сиыр сүті, мың тонна	31,2	102,3
Алынған тауық жұмыртқасы, млн. дана	18,0	110,2
Негізгі дәнді дақылдардың қолда бары – барлығы, мың тонна*	295,3	59,9
одан:		
бидай	217,6	61,3
арпа	43,9	57,9

* 2015 жылғы 1 наурызға.

Баға индексі

	2015 жылғы ақпан 2015 жылғы қаңтарға, %	2015 жылғы ақпан 2014 жылғы желтоқсанға, %
Тұтыну бағасының индексі	100,1	100,7
Азық-түлік тауарлары	99,9	100,7
Азық-түлік емес тауарлар	99,3	99,8
Ақылы қызметтер	101,1	101,6
Өнеркәсіп өнімдеріне өндіруші кәсіпорындар бағасының индексі	101,2	101,7
Ауылшаруашылық өнімін өткізу бағасының индексі	99,4	98,9
Құрылыстағы баға индексі	100,3	100,5
Көліктің барлық түрлерімен жүк тасымалдау тарифтерінің индексі	100,0	100,0
Заңды тұлғаларға көрсетілген почталық және курьерлік қызметтер тарифтерінің индексі	100,0	100,0
Заңды тұлғаларға көрсетілген байланыс қызметтері тарифтерінің индексі	100,0	100,0
Коммерциялық жылжымайтын мүлікті жалға беру бағасының индексі	100,2	99,9

СОЛТҮСТІК ҚАЗАҚСТАН ОБЛЫСЫ

Әлеуметтік даму

Халық, адам (2015 жылғы 1 ақпанға)	571 512
Туғандар, адам (2015 жылғы қаңтар)	648
Өлгендер, адам (2015 жылғы қаңтар)	556
Келгені, адам (2015 жылғы қаңтар)	1 440
Кеткені, адам (2015 жылғы қаңтар)	1 657

Жұмыспен қамтылған халық, адам (2014 жылғы IV тоқсан)	323 133
Жалдамалы қызметкерлер, жұмыспен қамтылған халықтың жалпы санына %-бен (2014 жылғы IV тоқсан)	66,9
Жұмыссыздық деңгейі, % (2014 жылғы IV тоқсан)	5,0

Күнкөрістің ең төменгі деңгейінің шамасы, теңге (2015 жылғы ақпан) 17 639

пайызбен

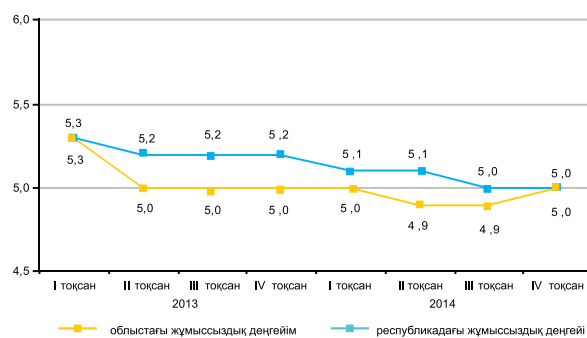

Экономиканың нақты секторы

	2015 жылғы қаңтар-ақпан 2014 жылғы қаңтар-ақпанға, %-бен	2014 жылғы қаңтар-ақпан 2013 жылғы қаңтар-ақпанға, %-бен
Өнеркәсіп	100,5	106,5
Ауыл шаруашылығы	105,6	99,4
Құрылыс	146,5	137,5
Бөлшек сауда	107,8	122,3
Жүк айналымы	103,0	101,3
Жолаушылар айналымы	101,1	104,5
Байланыс	104,7	107,0

2015 жылғы ақпан, пайызбен

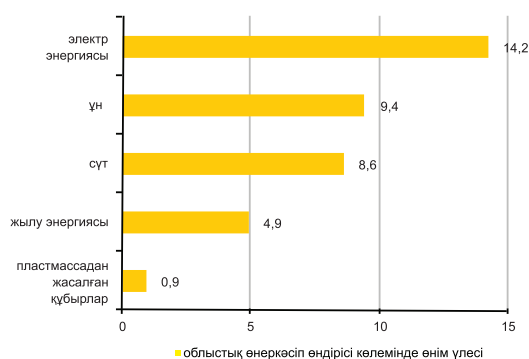

Ауыл шаруашылығы

	2015 жылғы қаңтар-ақпан	Өткен жылғы тиісті кезеңге пайызбен
Мал мен құстардың шаруашылықта сойылғаны немесе союға өткізілгені (тірідей салмақта), мың тонна	15,7	101,9
Сауылған сиыр сүті, мың тонна	33,2	107,2
Алынған тауық жұмыртқасы, млн. дана	75,3	127,2
Негізгі дөңді дақылдардың қолда бары – барлығы, мың тонна*	2 725,5	106,8
одан:		
бидай	2 254,7	103,8
арпа	313,3	114,3

* 2015 жылғы 1 наурызға.

Баға индексі

	2015 жылғы ақпан 2015 жылғы қаңтарға, %	2015 жылғы ақпан 2014 жылғы желтоқсанға, %
Тұтыну бағасының индексі	100,2	100,6
Азық-түлік тауарлары	100,7	101,5
Азық-түлік емес тауарлар	99,7	99,8
Ақылы қызметтер	100,1	100,4
Өнеркәсіп өнімдеріне өндіруші кәсіпорындар бағасының индексі	99,7	102,1
Ауылшаруашылық өнімін өткізу бағасының индексі	100,1	101,2
Құрылыстағы баға индексі	100,1	100,5
Көліктің барлық түрлерімен жүк тасымалдау тарифтерінің индексі	101,9	101,9
Заңды тұлғаларға көрсетілген почталық және курьерлік қызметтер тарифтерінің индексі	100,0	100,0
Заңды тұлғаларға көрсетілген байланыс қызметтері тарифтерінің индексі	100,0	100,0
Коммерциялық жылжымайтын мүлікті жалға беру бағасының индексі	101,7	101,9

ШЫҒЫС ҚАЗАҚСТАН ОБЛЫСЫ

Әлеуметтік даму

Халық, адам (2015 жылғы 1 ақпанға)	1 395 379
Туғандар, адам (2015 жылғы қаңтар)	1 910
Өлгендер, адам (2015 жылғы қаңтар)	1 219
Келгені, адам (2015 жылғы қаңтар)	3 392
Кеткені, адам (2015 жылғы қаңтар)	3 975
Жұмыспен қамтылған халық, адам (2014 жылғы IV тоқсан)	706 031
Жалдамалы қызметкерлер, жұмыспен қамтылған халықтың жалпы санына %-бен (2014 жылғы IV тоқсан)	68,2
Жұмыссыздық деңгейі, % (2014 жылғы IV тоқсан)	4,9
Күнкөрістің ең төменгі деңгейінің шамасы, теңге (2015 жылғы ақпан)	18 990

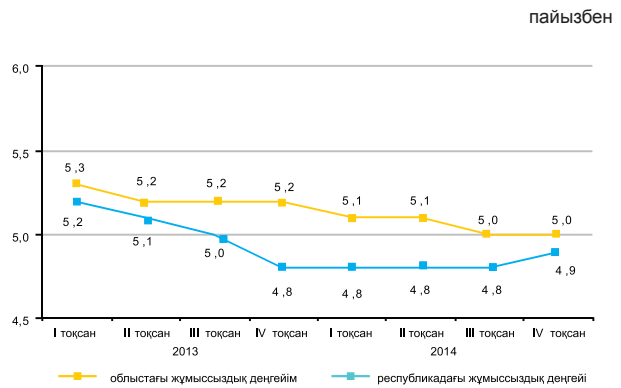

Экономиканың нақты секторы

	2015 жылғы қаңтар-ақпан 2014 жылғы қаңтар-ақпанға, %-бен	2014 жылғы қаңтар-ақпан 2013 жылғы қаңтар-ақпанға, %-бен
Өнеркәсіп	92,6	102,8
Ауыл шаруашылығы	102,8	104,2
Құрылыс	84,1	115,8
Бөлшек сауда	104,8	104,9
Жүк айналымы	111,2	110,9
Жолаушылар айналымы	105,6	101,0
Байланыс	101,9	105,3

2015 жылғы ақпан, пайызбен

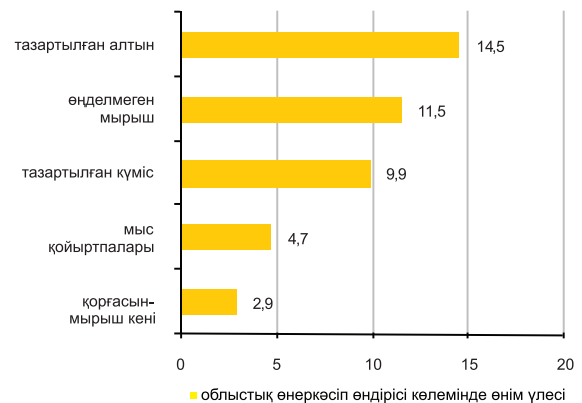

Ауыл шаруашылығы

	2015 жылғы қаңтар-ақпан	Өткен жылғы тиісті кезеңге пайызбен
Мал мен құстардың шаруашылықта сойылғаны немесе союға өткізілгені (тірідей салмақта), мың тонна	24,4	104,6
Сауылған сиыр сүті, мың тонна	68,2	101,6
Алынған тауық жұмыртқасы, млн. дана	13,2	81,6
Негізгі дәнді дақылдардың қолда бары – барлығы, мың тонна*	464,7	94,5
одан:		
бидай	336,7	93,6
арпа	71,2	88,9

* 2015 жылғы 1 наурызға.

Баға индексі

	2015 жылғы ақпан 2015 жылғы қаңтарға, %	2015 жылғы ақпан 2014 жылғы желтоқсанға, %
Тұтыну бағасының индексі	100,3	100,8
Азық-түлік тауарлары	100,2	101,2
Азық-түлік емес тауарлар	99,6	99,6
Ақылы қызметтер	101,2	101,7
Өнеркәсіп өнімдеріне өндіруші кәсіпорындар бағасының индексі	95,1	100,7
Ауылшаруашылық өнімін өткізу бағасының индексі	98,8	99,5
Құрылыстағы баға индексі	100,2	100,4
Көліктің барлық түрлерімен жүк тасымалдау тарифтерінің индексі	99,5	99,6
Заңды тұлғаларға көрсетілген почталық және курьерлік қызметтер тарифтерінің индексі	100,0	100,0
Заңды тұлғаларға көрсетілген байланыс қызметтері тарифтерінің индексі	100,5	100,4
Коммерциялық жылжымайтын мүлікті жалға беру бағасының индексі	100,5	100,3

АСТАНА ҚАЛАСЫ

Әлеуметтік даму

Халық, адам (2015 жылғы 1 ақпанға)	855 310
Туғандар, адам (2015 жылғы қаңтар)	2 098
Өлгендер, адам (2015 жылғы қаңтар)	307
Келгені, адам (2015 жылғы қаңтар)	3 894
Кеткені, адам (2015 жылғы қаңтар)	3 360

Жұмыспен қамтылған халық, адам (2014 жылғы IV тоқсан)	429 157
Жалдамалы қызметкерлер, жұмыспен қамтылған халықтың жалпы санына %-бен (2014 жылғы IV тоқсан)	93,8
Жұмыссыздық деңгейі, % (2014 жылғы IV тоқсан)	5,2

Күнкөрістің ең төменгі деңгейінің шамасы, теңге (2015 жылғы ақпан) 21 880

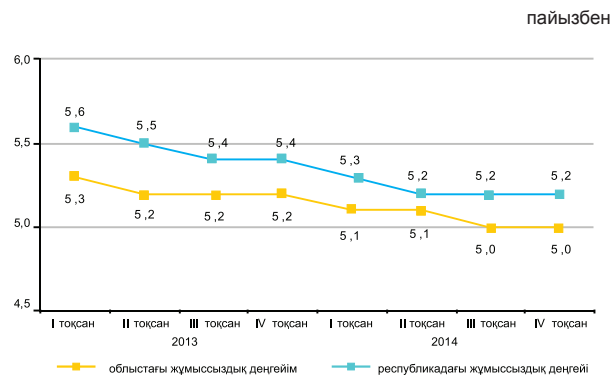

Экономиканың нақты секторы

	2015 жылғы қаңтар-ақпан 2014 жылғы қаңтар-ақпанға, %-бен	2014 жылғы қаңтар-ақпан 2013 жылғы қаңтар-ақпанға, %-бен
Өнеркәсіп	113,6	77,8
Ауыл шаруашылығы	81,4	90,5
Құрылыс	153,0	109,3
Бөлшек сауда	103,6	121,3
Жүк айналымы	102,0	120,5
Жолаушылар айналымы	103,0	113,6
Байланыс	109,5	108,8

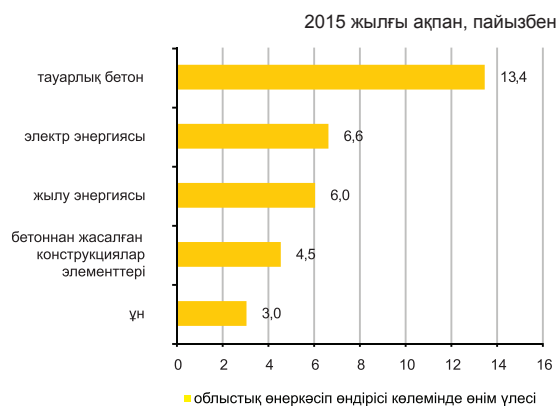

Ауыл шаруашылығы

	2015 жылғы қаңтар-ақпан	Өткен жылғы тиісті кезеңге пайызбен
Мал мен құстардың шаруашылықта сойылғаны немесе союға өткізілгені (тірідей салмақта), тонна	45,1	143,2
Сауылған сиыр сүті, тонна	69,4	27,2
Алынған тауық жұмыртқасы, мың дана	17,6	95,1
Негізгі дәнді дақылдардың қолда бары – барлығы, мың тонна*	49,0	84,4
одан:		
бидай	46,3	81,0

* 2015 жылғы 1 наурызға.

Баға индексі

	2015 жылғы ақпан 2015 жылғы қаңтарға, %	2015 жылғы ақпан 2014 жылғы желтоқсанға, %
Тұтыну бағасының индексі	100,5	101,1
Азық-түлік тауарлары	100,7	102,4
Азық-түлік емес тауарлар	99,3	99,1
Ақылы қызметтер	101,4	101,5
Өнеркәсіп өнімдеріне өндіруші кәсіпорындар бағасының индексі	100,9	102,2
Ауылшаруашылық өнімін өткізу бағасының индексі	-	-
Құрылыстағы баға индексі	100,1	100,9
Көліктің барлық түрлерімен жүк тасымалдау тарифтерінің индексі	100,0	100,0
Заңды тұлғаларға көрсетілген почталық және курьерлік қызметтер тарифтерінің индексі	100,0	100,0
Заңды тұлғаларға көрсетілген байланыс қызметтері тарифтерінің индексі	100,0	100,0
Коммерциялық жылжымайтын мүлікті жалға беру бағасының индексі	100,3	100,5

АЛМАТЫ ҚАЛАСЫ

Әлеуметтік даму

Халық, адам (2015 жылғы 1 ақпанға)	1 552 349
Туғандар, адам (2015 жылғы қаңтар)	2 363
Өлгендер, адам (2015 жылғы қаңтар)	1 016
Келгені, адам (2015 жылғы қаңтар)	7 372
Кеткені, адам (2015 жылғы қаңтар)	4 724

Жұмыспен қамтылған халық, адам (2014 жылғы IV тоқсан)	766 442
Жалдамалы қызметкерлер, жұмыспен қамтылған халықтың жалпы санына %-бен (2014 жылғы IV тоқсан)	92,0
Жұмыссыздық деңгейі, % (2014 жылғы IV тоқсан)	5,5

Күнкөрістің ең төменгі деңгейінің шамасы, теңге (2015 жылғы ақпан) 21 735

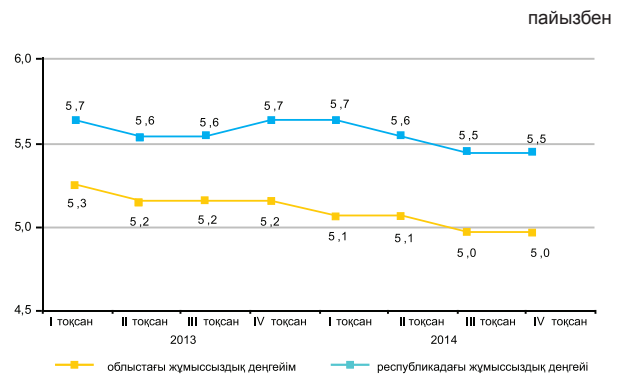

Экономиканың нақты секторы

	2015 жылғы қаңтар-ақпан 2014 жылғы қаңтар-ақпанға, %-бен	2014 жылғы қаңтар-ақпан 2013 жылғы қаңтар-ақпанға, %-бен
Өнеркәсіп	100,5	101,4
Ауыл шаруашылығы	42,6	80,9
Құрылыс	78,2	114,8
Бөлшек сауда	103,3	100,5
Жүк айналымы	106,7	110,4
Жолаушылар айналымы	101,9	106,6
Байланыс	107,8	113,8

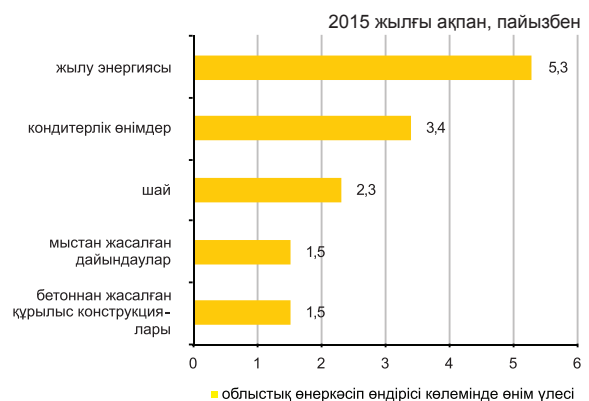

Ауыл шаруашылығы

	2015 жылғы қаңтар-ақпан	Өткен жылғы тиісті кезеңге пайызбен
Мал мен құстардың шаруашылықта сойылғаны немесе союға өткізілгені (тірідей салмақта), тонна	78,6	43,8
Сауылған сиыр сүті, мың тонна	0,6	41,3
Алынған тауық жұмыртқасы, мың дана	189,6	20,8
Негізгі дәнді дақылдардың қолда бары – барлығы, мың тонна*	9,7	91,6
одан: бидай	9,1	89,1

* 2015 жылғы 1 наурызға.

Баға индексі

	2015 жылғы ақпан 2015 жылғы қаңтарға, %	2015 жылғы ақпан 2014 жылғы желтоқсанға, %
Тұтыну бағасының индексі	100,0	101,1
Азық-түлік тауарлары	99,8	102,4
Азық-түлік емес тауарлар	99,8	99,4
Ақылы қызметтер	100,2	101,3
Өнеркәсіп өнімдеріне өндіруші кәсіпорындар бағасының индексі	100,9	101,4
Ауылшаруашылық өнімін өткізу бағасының индексі	-	-
Құрылыстағы баға индексі	100,0	100,4
Көліктің барлық түрлерімен жүк тасымалдау тарифтерінің индексі	102,8	103,4
Заңды тұлғаларға көрсетілген почталық және курьерлік қызметтер тарифтерінің индексі	100,3	100,7
Заңды тұлғаларға көрсетілген байланыс қызметтері тарифтерінің индексі	100,0	100,8
Коммерциялық жылжымайтын мүлікті жалға беру бағасының индексі	100,3	100,4

1. ОСНОВНЫЕ ПОКАЗАТЕЛИ

1.1 КРАТКИЕ ИТОГИ СОЦИАЛЬНО-ЭКОНОМИЧЕСКОГО РАЗВИТИЯ

Краткосрочный экономический индикатор

Краткосрочный экономический индикатор в январе-феврале 2015г. к январю-февралю 2014г. составил 101,9%. Расчет краткосрочного экономического индикатора осуществляется для обеспечения оперативности и базируется на изменении индексов выпуска по базовым отраслям: сельское хозяйство, промышленность, строительство, торговля, транспорт и связь, составляющих 67-68% от ВВП.

Уровень жизни

Среднедушевые номинальные денежные доходы населения по оценке в январе 2015г. составили 60765 тенге, что на 7,7% выше, чем в январе 2014г., реальные денежные доходы за указанный период увеличились на 0,2%.

Рынок труда и оплата труда

Численность безработных по оценке в феврале 2015г. составила 459,6 тыс. человек. Уровень безработицы составил 5% к численности экономически активного населения. Численность лиц, зарегистрированных в органах занятости в качестве безработных, на конец февраля 2015г. составила 52,9 тыс. человек или 0,6% к численности экономически активного населения.

Среднемесячная номинальная заработная плата одного работника по оценке в январе 2015г. составила 119280 тенге.

Цены

Индекс потребительских цен в феврале 2015г. по сравнению с декабрем 2014г. составил 101%. Цены на продовольственные товары повысились на 1,4%, платные услуги для населения – на 2,1%, непродовольственные товары – снизились на 0,6%. Цены предприятий-производителей на промышленную продукцию в феврале 2015г. по сравнению с декабрем 2014г. снизились на 17,8%.

Национальная экономика

Объем валового внутреннего продукта, по оперативным данным, за январь-декабрь 2014г. в текущих ценах составил 38033,1 млрд. тенге. По сравнению с 2013г. реальный ВВП вырос на 104,3%. В структуре ВВП доля производства товаров составила 37,8%, услуг – 55,6%.

Объем инвестиций в основной капитал в январе-феврале 2015г. составил 560,8 млрд. тенге, что на 2,5% больше, чем за январь-февраль 2014г.

Количество зарегистрированных юридических лиц по состоянию на 1 марта 2015г. составило 355808 единиц и увеличилось по сравнению с соответствующим периодом предыдущего года на 4%, в том числе 346891 единицы с численностью работников менее 100 человек. Количество действующих юридических лиц составило 199104, среди которых малые предприятия (менее 100 человек) составляют 190636 единиц.

Торговля

Объем розничной торговли за январь-февраль 2015г. составил 857,2 млрд. тенге (без оборота общественного питания) и увеличился на 3,9% по сравнению с январем-февралем 2014г.

Объем оптовой торговли за январь-февраль 2015г. составил 1993,7 млрд. тенге и увеличился на 3% по сравнению с январем-февралем 2014г.

Объем услуг по предоставлению продуктов питания и напитков за январь-февраль 2015г. составил 38,6 млрд. тенге и увеличился на 8,5% по сравнению с январем-февралем 2014г.

Внешнеторговый оборот Казахстана в январе 2015г. составил 7526,6 млн. долларов США и по сравнению с январем 2014г. уменьшился на 28,9%, в том числе экспорт – 4808 млн. долларов США (на 39,2% меньше), импорт 2718,6 млн. долларов США (на 1,8% больше).

Реальный сектор экономики

Объем промышленного производства в январе-феврале 2015г. составил 2174,8 млрд. тенге в действующих ценах, что на 0,4% больше, чем в январе-феврале 2014г. В горнодобывающей промышленности и разработке карьеров производство увеличилось на 0,9%, обрабатывающей промышленности – на 0,3%. В электроснабжении, подаче газа, пара и воздушном кондиционировании уменьшилось на 1,9%, в водоснабжении, канализационной системе, контроле над сбором и распределением отходов – на 9,8%.

Объем валового выпуска продукции (услуг) сельского хозяйства в январе-феврале 2015г. составил 156,2 млрд. тенге, что больше на 2,4% чем за январь-февраль 2014г.

Объем грузооборота в январе-феврале 2015г. составил 78,5 млрд. ткм (с учетом оценки объема грузооборота индивидуальных предпринимателей, занимающихся коммерческими перевозками) и увеличился на 15,5% по сравнению с январем-февралем 2014г. Объем пассажирооборота составил 40 млрд. пкм и вырос на 2,9%.

Финансовая система

По данным Министерства финансов Республики Казахстан по состоянию на 1 февраля 2015г. доходы государственного бюджета составили 471,1 млрд. тенге, или 5,8% по отношению к исполняемому бюджету. Исполнение бюджета по затратам составило 436,4 млрд. тенге или 5,2% к исполняемому бюджету. По сравнению с соответствующим периодом 2014г. доходы увеличились на 10,6%, затраты на 11,2%. Профицит бюджета (с учетом чистого бюджетного кредитования и сальдо по операциям с финансовыми активами) сформировался на уровне 30 млрд. тенге.

Кредитные вложения БВУ в отрасли экономики на конец января 2015г. составили 12166 млрд. тенге и увеличились по сравнению с соответствующим периодом прошлого года на 7,5%. В общей сумме кредитов удельный вес долгосрочных кредитов составил 79,5%, кредитов в иностранной валюте 29,9%. Объем депозитов в депозитных организациях составил 11367,3 млрд. тенге, что на 9,4% больше, чем в соответствующем месяце прошлого года, депозиты физических лиц составили 4297,9 млрд. тенге и увеличились на 9,4%.

Финансовый результат крупных и средних предприятий за III квартал 2014г. определился как прибыль в сумме 1830,1 млрд. тенге, что на 37,2% выше уровня аналогичного периода 2013г. Уровень рентабельности составил 25,6%. Доля убыточных предприятий среди общего числа отчитавшихся составила 33,6%.

Мониторинг основных социально-экономических показателей

Январь 2015г.

	Январь 2015г.	Январь 2015г. к январю 2014г., в %	Январь 2015г. к декабрю 2014г., в %
Социально-демографические показатели			
Численность населения на конец периода, тыс. человек	17 439,3	101,5	101,1
Число родившихся, человек	33 442	99,2	104,0
Число умерших, человек	11 759	96,1	103,1
Число иммигрантов, человек	1 730	102,5	107,8
Число эмигрантов, человек	1 589	112,2	76,5
Число зарегистрированных случаев заболеваний туберкулезом органов дыхания, человек	761	95,8	104,5
Число выявленных носителей ВИЧ-инфекции, человек	195	92,4	119,6
Число зарегистрированных преступлений, случаев	42 820	164,7	159,3
Уровень преступности (число преступлений на 10 000 населения)	292	162,2	147,5
Уровень жизни			
Среднедушевой номинальный денежный доход (оценка), тенге	60 765	107,7	84,2
Реальный денежный доход (оценка), %	-	100,2	83,7
Величина прожиточного минимума, тенге	19 059	109,0	101,5
Рынок труда и оплата труда			
Численность безработных, тыс. человек (оценка)	459,2	98,8	100,1
Численность зарегистрированных безработных, тыс. человек	47,3	111,2	141,5
Уровень безработицы, % (оценка)	5,0	-	-
Доля зарегистрированных безработных, %	0,5	-	-
Уровень скрытой безработицы, % (оценка)	0,3	-	-
Среднемесячная номинальная заработная плата одного работника, тенге (оценка)	119 280	-	-
Индекс реальной заработной платы, %	-	-	-
Цены			
Индекс потребительских цен, %	-	107,5	100,6
Индекс цен предприятий-производителей промышленной продукции, %	-	87,0	89,7
Индекс цен реализации на продукцию сельского хозяйства, %	-	114,4	100,7
Индекс цен в строительстве, %	-	104,7	100,2
Индекс цен оптовых продаж, %	-	107,1	98,4
Индекс тарифов на перевозку грузов всеми видами транспорта, %	-	105,2	100,7
Индекс тарифов на услуги почтовые и курьерские для юридических лиц, %	-	114,1	100,3
Индекс тарифов на услуги связи для юридических лиц, %	-	97,0	100,5
Индекс цен экспортных поставок продукции, %	-	86,1	93,7
Индекс цен импортных поступлений продукции, %	-	95,7	92,8
Национальная экономика			
Краткосрочный экономический индикатор, млрд. тенге (рассчитывается по реальному темпу роста шести отраслей - сельское хозяйство, промышленность, строительство, торговля, транспорт, связь)	2 321,1	101,1	64,7
Валовой внутренний продукт, млрд. тенге (январь-декабрь 2014г., оперативные данные)	38 033,1	104,3	-
Инвестиции в основной капитал, млрд. тенге	249,0	102,3	26,4
Торговля			
Розничная торговля по всем каналам реализации, млрд. тенге (без учета услуг общественного питания)	446,3	104,7	61,5
Внешнеторговый оборот, млн. долл. США	7 526,6	71,1	82,3
Экспорт товаров, млн. долл. США	4 808,0	60,8	92,3
Импорт товаров, млн. долл. США	2 718,6	101,8	69,1
Реальный сектор экономики			
Объем промышленной продукции (товаров, услуг), млрд. тенге	1 087,3	99,2	81,3
Объем валового выпуска продукции (услуг) сельского хозяйства, млрд. тенге	79,9	103,3	52,0
Объем строительных работ, млрд. тенге	61,0	97,5	17,2
Перевозки грузов всеми видами транспорта, млн. тонн	271,2	108,2	75,3
Грузооборот всех видов транспорта, млрд. ткм	40,7	122,0	87,2
Объем услуг почтовой и курьерской деятельности, млрд. тенге	2,2	127,6	82,8
Объем услуг связи, млрд. тенге	59,2	110,8	96,3
Индекс предпринимательской уверенности в промышленности (IV кв. 2014г.)	+8	-	-
Индекс предпринимательской уверенности в торговле (IV кв. 2014г.)	+5	-	-
Индекс предпринимательской уверенности в строительстве (IV кв. 2014г.)	-3	-	-
Финансовая система			
Денежная масса М3, млрд. тенге	12 403,1	104,4	96,8
Наличные деньги в обращении, млрд. тенге	1 035,7	74,1	92,3
Депозиты в депозитных организациях, на конец периода, млрд. тенге (без учета счетов нерезидентов)	11 367,3	108,4	9,7
депозиты физических лиц, на конец периода, млрд. тенге (без учета счетов нерезидентов)	4 297,9	109,4	97,7
Кредиты БВУ экономики и населения, млрд. тенге	12 166,0	107,5	100,5
Долгосрочные кредитные вложения БВУ, млрд. тенге	9 665,9	105,3	100,6
Рентабельность предприятий и организаций, % (III кв. 2014г.)	25,6	-	-
Дебиторская задолженность предприятий и организаций, млрд. тенге (на 1 октября 2014г.)	7 474,9	-	109,6
Задолженность по обязательствам предприятий и организаций, млрд. тенге (на 1 октября 2014г.)	38 147,3	-	129,1

Февраль 2015г.

	Январь-февраль 2015г.	Февраль 2015г.	Январь-февраль 2015г.к январю-февралю 2014г., в %	Февраль 2015г. К февралю 2014г., в %	Февраль 2015г. к январю 2015г., в %
Социально-демографические показатели					
Численность населения на конец периода, тыс. человек
Число родившихся, человек
Число умерших, человек
Число иммигрантов, человек
Число эмигрантов, человек
Число зарегистрированных случаев заболеваний туберкулезом органов дыхания, человек
Число выявленных носителей ВИЧ-инфекции, человек
Число зарегистрированных преступлений, случаев
Уровень преступности (число преступлений на 10 000 населения)
Уровень жизни					
Среднедушевой номинальный денежный доход (оценка), тенге
Реальный денежный доход (оценка), %
Величина прожиточного минимума, тенге	-	19 051	-	107,8	100,0
Рынок труда и оплата труда					
Численность безработных, тыс. человек (оценка)	-	459,6	-	99,1	100,1
Численность зарегистрированных безработных, тыс. человек	-	52,9	-	108,0	111,9
Уровень безработицы, % (оценка)	-	5,0	-	-	-
Доля зарегистрированных безработных, %	-	0,6	-	-	-
Уровень скрытой безработицы, % (оценка)	-	-	-	-	-
Среднемесячная номинальная заработная плата одного работника, тенге (оценка)	-	...	-	-	-
Индекс реальной заработной платы, %	-	-	-	-	-
Цены					
Индекс потребительских цен, %	-	-	106,8	106,1	100,4
Индекс цен предприятий-производителей промышленной продукции, %	-	-	82,8	78,6	91,7
Индекс цен реализации на продукцию сельского хозяйства,	-	-	114,5	114,5	99,8
Индекс цен в строительстве, %	-	-	104,5	104,3	100,2
Индекс цен оптовых продаж, %	-	-	104,9	102,8	97,6
Индекс тарифов на перевозку грузов всеми видами транспорта, %	-	-	104,9	104,7	100,7
Индекс тарифов на услуги почтовые и курьерские для юридических лиц, %	-	-	106,4	99,6	100,2
Индекс тарифов на услуги связи для юридических лиц, %	-	-	97,0	97,0	100,0
Индекс цен экспортных поставок продукции, %	-	-
Индекс цен импортных поступлений продукции, %	-	-
Национальная экономика					
Краткосрочный экономический индикатор, млрд. тенге (рассчитывается по реальному темпу роста шести отраслей - сельское хозяйство, промышленность, строительство, торговля, транспорт, связь)	4 714,9	2 393,8	101,9	102,7	100,9
Валовой внутренний продукт, млрд. тенге	...	-	...	-	-
Инвестиции в основной капитал, млрд. тенге	560,8	311,8	102,5	102,6	125,0
Торговля					
Розничная торговля по всем каналам реализации, млрд. тенге (без учета услуг общественного питания)	857,2	410,9	103,9	103,1	92,9
Внешнеторговый оборот, млн. долл. США
Экспорт товаров, млн. долл. США
Импорт товаров, млн. долл. США
Реальный сектор экономики					
Объем промышленной продукции (товаров, услуг), млрд. тенге	2 174,8	1 087,5	100,4	101,6	101,7
Объем валового выпуска продукции (услуг) сельского хозяйства, млрд. тенге	156,2	76,3	102,4	101,5	96,0
Объем строительных работ, млрд. тенге	147,0	86,0	101,5	104,7	141,0
Перевозки грузов всеми видами транспорта, млн. тонн	534,3	263,1	106,7	105,3	97,0
Грузооборот всех видов транспорта, млрд. ткм	78,5	37,8	115,5	109,1	92,8
Объем услуг почтовой и курьерской деятельности, млрд. тенге	4,1	1,9	121,7	115,1	85,7
Объем услуг связи, млрд. тенге	114,0	54,8	109,0	106,9	91,1
Финансовая система					
Денежная масса М3, млрд. тенге
Наличные деньги в обращении, млрд. тенге
Депозиты в депозитных организациях, на конец периода, млрд. тенге (без учета счетов нерезидентов)
депозиты физических лиц, на конец периода, млрд. тенге (без учета счетов нерезидентов)
Кредиты БВУ экономики и населения, млрд. тенге
Долгосрочные кредитные вложения БВУ, млрд. тенге
Рентабельность предприятий и организаций, %
Дебиторская задолженность предприятий и организаций, млрд. тенге
Задолженность по обязательствам предприятий и организаций, млрд. тенге

ПРИМЕЧАНИЕ

Показатели, формируемые с опозданием, представлены в предыдущей таблице.
Данные приведены по новой классификации видов экономической деятельности ОКЭД.

2. СОЦИАЛЬНО-ДЕМОГРАФИЧЕСКИЕ ПОКАЗАТЕЛИ

2.1 ЧИСЛЕННОСТЬ НАСЕЛЕНИЯ

	тыс. человек		
	Все население	Городское население	Сельское население
На 1 февраля 2015г.	17 439,3	9 646,3	7 793,0
На 1 февраля 2014г.	17 187,0	9 464,3	7 722,7

Численность населения страны на 1 февраля 2015г. составила 17439,3 тыс. человек, в том числе городского 9646,3 тыс. (55,3%), сельского 7793,7 тыс. (44,7%) человек. По сравнению с 1 января 2014г. численность населения увеличилась на 252,3 тыс. человек или 1,47%.

Изменение темпов прироста численности населения

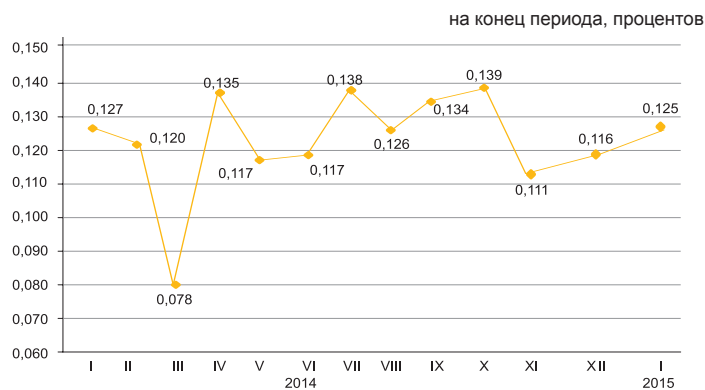

Естественное движение населения

	Январь 2015г.	Январь 2014г.	На 1000 человек по состоянию	
			на 1 февраля 2015г.	на 1 февраля 2014г.
Родившиеся	33 442	33 718	22,44	22,96
Умершие	11 759	12 241	7,89	8,33
Естественный прирост	21 683	21 477	14,55	14,63
Браки	9 571	9 805	6,42	6,68
Разводы	4 215	4 069	2,83	2,77

Изменение естественного прироста населения

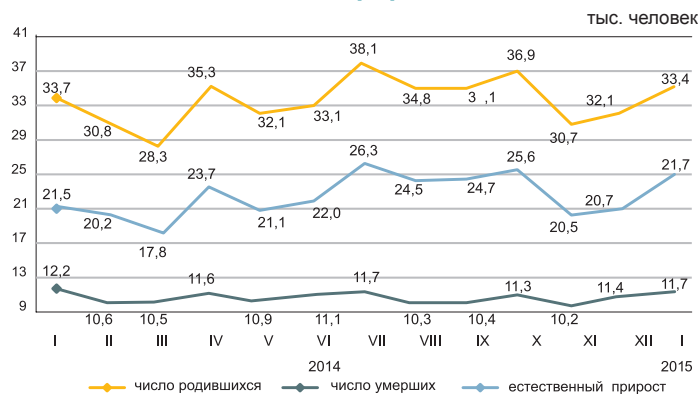

За январь 2015г. в республике зарегистрировано 341 (за январь 2014г. – 401) умерших младенцев возрасте до 1 года. По сравнению с январем 2014г. число умерших детей в возрасте до 1 года уменьшилось на 15%.

За январь 2015г. коэффициент младенческой смертности составил 10,20 (11,89) случаев на 1000 родившихся.

Основной причиной младенческой смертности являются состояния, возникающие в перинатальном периоде, от которых в январе 2015г. умерло 170 (201) младенцев или 49,9% (50,1%) от общего числа смертных случаев среди младенцев. Число умерших младенцев от врожденных аномалий составило 77 (85) или 22,6% (21,2%), от болезней органов дыхания – 30 (37) или 8,8% (9,2%) и от несчастных случаев, отравлений и травм – 16 (15) или 4,7% (3,7%).

Динамика коэффициентов младенческой смертности

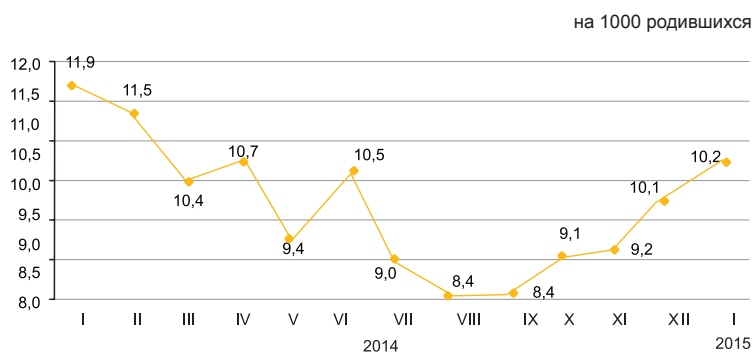

2.2 МИГРАЦИЯ НАСЕЛЕНИЯ

Миграция населения

	человек	
	Январь 2015г.	Январь 2014г.
Прибыло		
Всего	43 526	29 679
внешняя миграция	1 730	1 687
в том числе:		
страны СНГ	1 549	1 464
другие страны	181	223
внутренняя миграция	41 796	27 992
Выбыло		
Всего	43 385	29 408
внешняя миграция	1 589	1 416
в том числе:		
страны СНГ	1 415	1 181
другие страны	174	235
внутренняя миграция	41 796	27 992
Сальдо миграции		
Всего	141	271
внешняя миграция	141	271
в том числе:		
страны СНГ	134	283
другие страны	7	-12
внутренняя миграция	-	-

Изменение внешней миграции

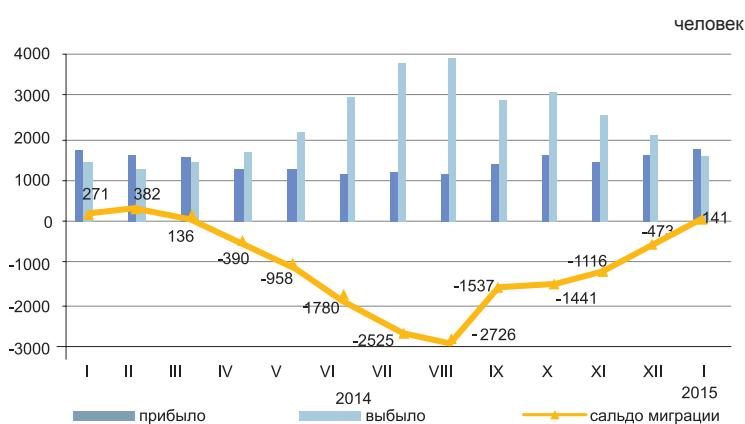

В январе 2015г. по сравнению с январем 2014г. число прибывших в Казахстан увеличилось на 2,5%, а число выбывших из Казахстана на 12,2%.

Основной миграционный обмен страны происходит с государствами СНГ. Доля прибывших из стран СНГ и выбывших в эти страны составили 89,5% и 89% соответственно.

Численность мигрантов, переезжающих в пределах страны увеличилось на 49,3%. По межрегиональным перемещениям положительное сальдо миграции населения сложилось в 7-и регионах страны, из них самое большое по величине в городах Алматы (2690 человек), Астана (473 человека) и Акмолинской (124 человека) области.

Структура миграционных потоков по этническим группам

в процентах к общему числу

	Прибывшие		Выбывшие	
	январь 2015г.	январь 2014г.	январь 2015г.	январь 2014г.
Всего	100	100	100	100
Казахи	66,1	67,9	6,4	5,4
Русские	14,3	12,5	70,9	67,2
Узбеки	1,0	2,7	0,3	0,4
Украинцы	2,0	1,0	6,2	5,9
Татары	1,7	0,8	2,0	2,6
Немцы	1,2	1,8	7,6	11,1
Другие	13,7	14,3	6,6	7,4

Межрегиональная миграция населения за январь 2015г.

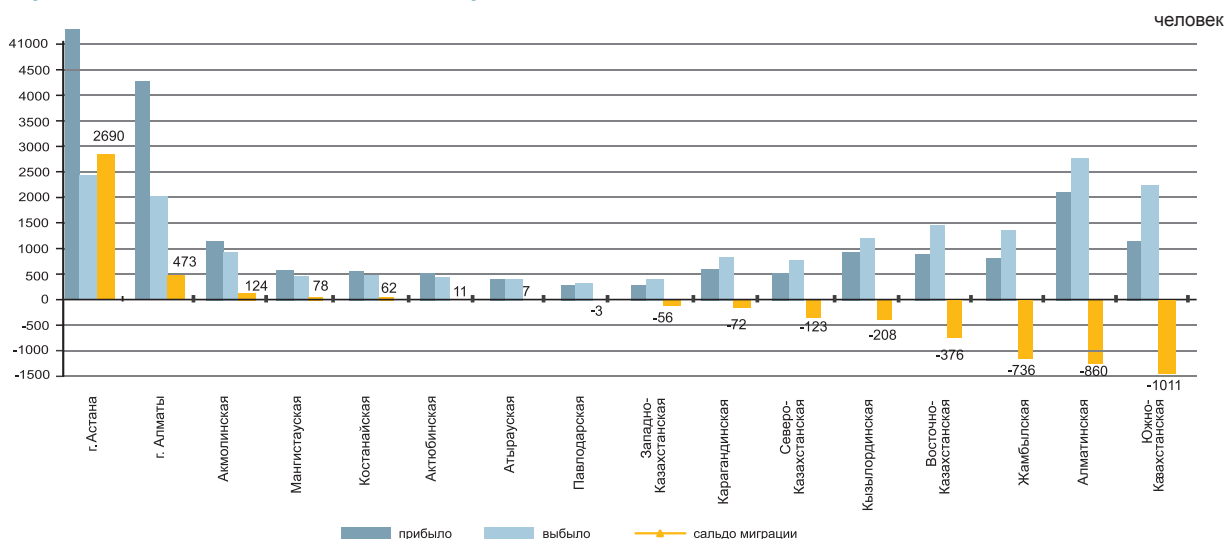

2.3 ЗАБОЛЕВАЕМОСТЬ НАСЕЛЕНИЯ

(по данным РГКП «НПЦСЭЭИМ» КЗПП)

	Туберкулез органов дыхания	ВИЧ-инфекция
Январь 2014г.	794	211
2014г.	9 925	2 174
Январь 2015г.	761	195

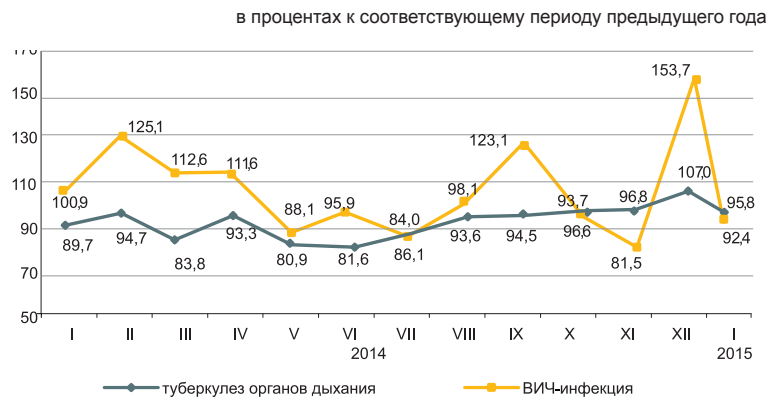

Уровень заболеваемости отдельными инфекционными заболеваниями в январе 2015г.

Наибольшее распространение среди зарегистрированных инфекционных заболеваний получили острые инфекции верхних дыхательных путей – 6698,4 (в соответствующем периоде 2014г. – 7085,5) на 100000 населения, острые кишечные инфекции – 54,3 (65,3), туберкулез органов дыхания – 51,8 (54,9), сифилис – 28,9 (33,7), вирусные гепатиты – 4,7 (15), педикулез – 11,6 (11) и чесотка – 5,7 (5,5).

Рост заболеваемости населения отдельными видами инфекционных заболеваний

в процентах

	Январь 2015г. к январю 2014г.	
	всего	сельская местность
Бруцеллез, впервые диагностированный	110,7	115,0
Эхинококкоз	111,7	112,5

Число зарегистрированных случаев наиболее распространенных заболеваний

	Январь 2015г., единиц	Январь 2015г. к январю 2014г., в процентах	Январь 2015г. к декабрю 2014г., в процентах
Ротавирусный энтерит			
всего	142	59,4	82,0
из них дети до 14 лет	142	60,0	83,5
сельская местность	24	86,0	200,0
Бактериальная дизентерия			
всего	26	76,4	100,0
из них дети до 14 лет	14	78,0	100,0
сельская местность	3	60,0	42,9
Бруцеллез, впервые диагностированный			
всего	31	110,7	44,9
из них дети до 14 лет	5	83,3	83,3
сельская местность	23	115,0	38,3
Эхинококкоз			
всего	86	111,7	168,6
из них дети до 14 лет	16	84,2	88,9
сельская местность	54	112,5	145,9

2.4 ПЕНСИОННОЕ ОБЕСПЕЧЕНИЕ И СОЦИАЛЬНАЯ ЗАЩИТА НАСЕЛЕНИЯ

(по данным МЗСР)

	Средний размер назначенных пенсий / пособий, тенге	Число получателей, тыс. человек
Пенсионная выплата по возрасту¹⁾		
2013г.	31 918	1 734,8
2014г.	36 068	1 795,3
Государственная базовая пенсионная выплата		
2013г.	9 330	1 765,3
2014г.	10 450	1 828,5
Государственное социальное пособие		
2013г.	17 738	695,0
2014г.	19 918	682,2
Специальное государственное пособие		
2013г.	5 123	1 303,7
2014г.	5 701	1 309,0
Государственная жилищная помощь²⁾		
2013г.	1 921,2	123,3
2014г.	2 036,6	110,0
Государственная адресная социальная помощь		
Январь-февраль 2014г.	3 048,3	31,4
Январь-февраль 2015 г.	3 552,6	25,5

¹⁾ Лица достигшие пенсионного возраста.

²⁾ В графе «Число получателей» указано тысяча семей.

Численность пенсионеров по возрасту за 2014г. составила 1795332 человека, средний размер назначенной пенсии 36068 тенге. Государственная базовая пенсионная выплата за 2014г. составила 10450 тенге. Средний размер жилищной помощи, назначенной за 2014г., составил 2036,6 тенге, которую получили 110002 человека. Средний размер адресной социальной помощи, назначенной за январь-февраль 2015г. составил 3552,6 тенге, которую получили 25452 человека.

Средний размер и численность получателей пенсий (пособий)

тенге тыс. человек

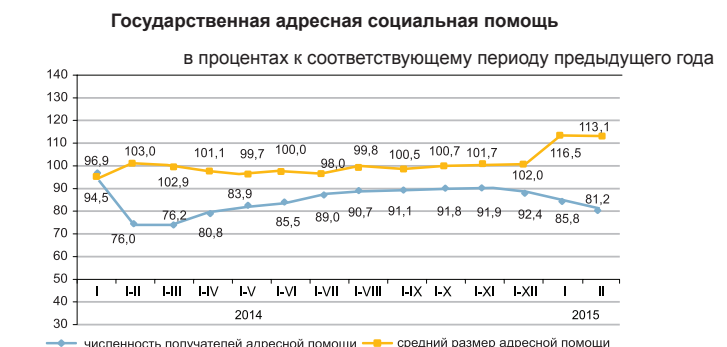
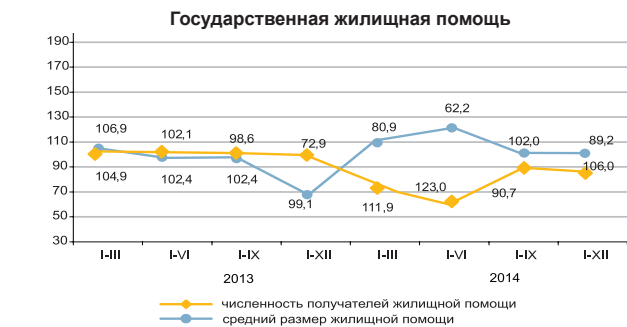
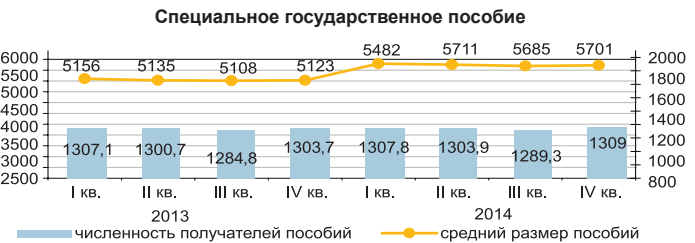
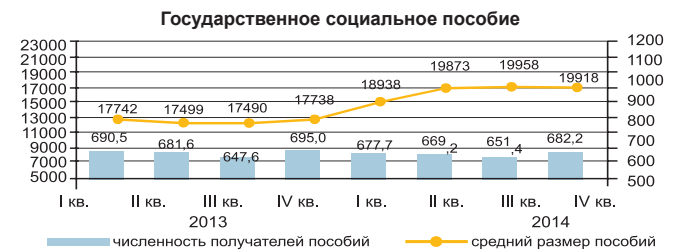
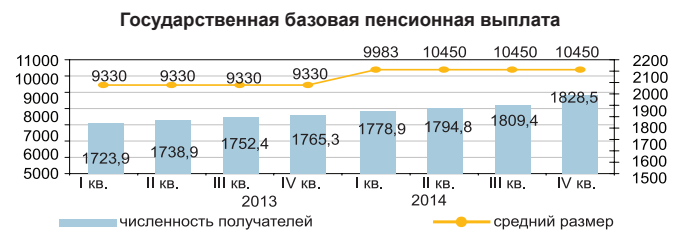
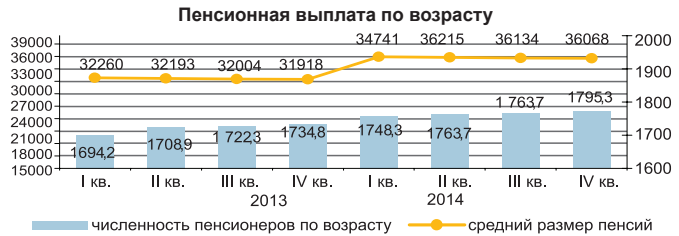

2.5 ПРЕСТУПНОСТЬ

(по данным КПСиСУ ГП)

	Число зарегистрированных преступлений	случаев	
		Из них в отношении женщин	несовершеннолетних
Январь 2014г.	25 991	9 697	561
Январь 2015г.*	42 820	6 939	560

Уровень преступности на 10 000 населения

	Всего
Январь 2014г.	180
Январь 2015г.*	292



По расследованным в отчетном периоде преступлениям в целом по республике установленная сумма материального ущерба составила 1554,8 млн. тенге, из них на преступления в сфере экономической деятельности приходится – 71,2%, против собственности – 27,3%.

Правоохранительными органами республики выявлено 3345 лиц, совершивших преступления (на 53,7% меньше, чем в соответствующем периоде 2014г.), привлечено к уголовной ответственности 843 лиц, что на 73,2% меньше, чем в соответствующем периоде 2014г. Из числа выявленных лиц, совершивших преступления, 14,6% составляли женщины (в соответствующем периоде 2014г. – 15%), 3,7% - несовершеннолетние (3,6%), 0,9% – выполнявшие государственные функции (1,4%). Удельный вес лиц, ранее совершавших преступления, составил 3,1% (8,2%).

В среднем по Казахстану каждый шестой, совершивший преступление, находился в состоянии алкогольного опьянения, почти каждый седьмой – в составе группы. Большую часть всех выявленных лиц, совершивших преступления, составили безработные – 79,4% (в январе 2014г. – 81,5%).

По категориям преступлений

	Январь 2015г.*	В процентах к итогу	В процентах к соответствующему периоду прошлого года
Число зарегистрированных преступлений - всего, случаев	42 820	100,0	в 1,6 раза
Преступления против личности	3 027	7,1	в 3,2 раза
из них:			
убийство	84		109,1
умышленное причинение тяжкого вреда здоровью	212		137,7
умышленное причинение средней тяжести вреда здоровью	1 110		в 4,5 раза
Преступления против собственности	27 629	64,5	138,6
из них:			
кражи чужого имущества	18 975		127,8
мошенничество	4 612		в 1,6 раза
грабеж	1 235		102,1
разбой	69		95,8
вымогательство	101		148,5
Преступления против общественной безопасности и общественного порядка	3 763	8,8	в 1,6 раза
из них: хулиганство	3 421		в 1,6 раза
Преступления против здоровья населения и нравственности	774	1,8	в 1,9 раза
из них: преступления, связанные с наркотиками	670		в 1,6 раза
Коррупционные и иные преступления против интересов государственной службы и государственного управления	1 295	3,0	в 4,6 раза
Воинские преступления	112	0,3	в 3,7 раза
Транспортные преступления	894	2,1	в 3,6 раза
Другие	5 326	12,4	в 2,9 раза

* С 1 января 2015г. введен в действие новый Уголовный кодекс Республики Казахстан (в редакции от 3.07.2014г.).

3. УРОВЕНЬ ЖИЗНИ

3.1 ДОХОДЫ НАСЕЛЕНИЯ

Среднедушевые номинальные денежные доходы населения (оценка)

	тенге
	Среднедушевые номинальные денежные доходы населения
2014г.	
I квартал	57 683
II квартал	62 052
III квартал	63 100
2015г.	
Январь	60 765

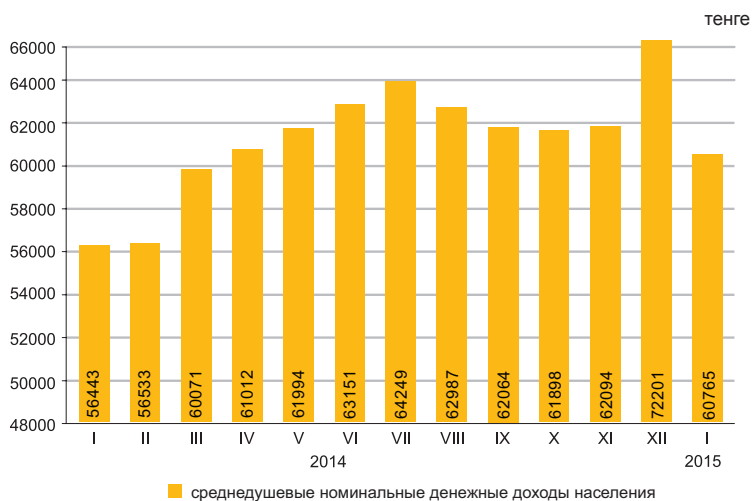

В январе 2015г. среднедушевые номинальные денежные доходы населения составили 60765 тенге, что на 7,7% выше, чем в январе 2014г., реальные денежные доходы за указанный период выросли на 0,2%.

в процентах к соответствующему периоду предыдущего года

	Январь 2015г.
Индекс номинальных денежных доходов	107,7
Индекс реальных денежных доходов	100,2

Структура денежных доходов

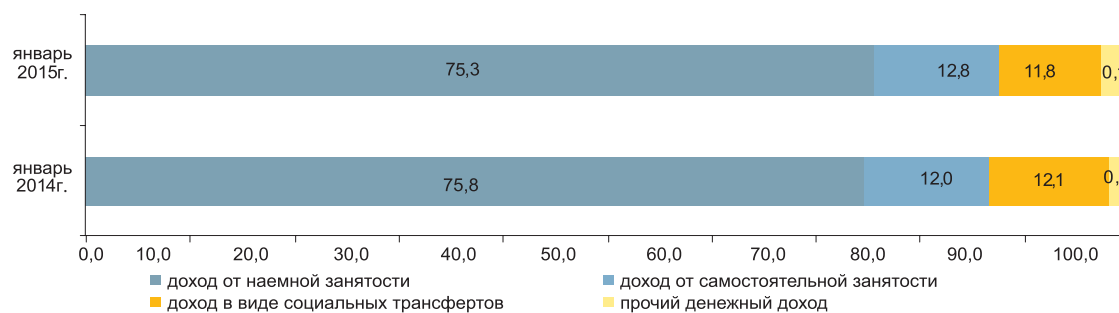

3.2 ВЕЛИЧИНА ПРОЖИТОЧНОГО МИНИМУМА

в среднем за год, тенге
 2014г.....19 068
 за месяц, тенге
 Февраль 2014г.....17 668
 Февраль 2015г.....19 051

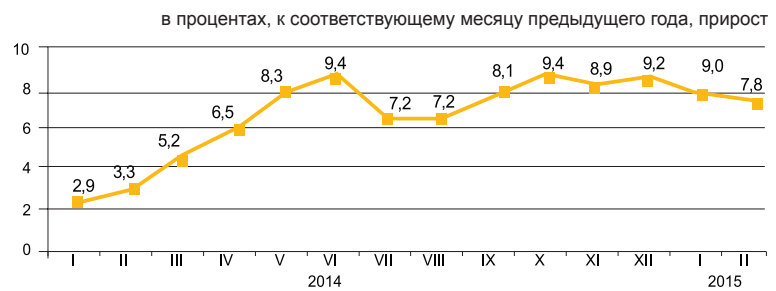

Величина прожиточного минимума в среднем на душу населения, рассчитанная исходя из минимальных норм потребления основных продуктов питания, в феврале 2015г. относительно предыдущего месяца не изменилась, февраля 2014г. – увеличилась на 7,8%.

	Февраль 2015г., тенге	Февраль 2015г. к		Структура
		январю 2015г.	декабрю 2014г.	
Величина прожиточного минимума	19 051	100,0	101,5	100,0
в том числе				
продовольственные товары	11 430	100,0	101,5	60,0
непродовольственные товары и услуги	7 621	100,0	101,5	40,0

Структура продовольственной корзины

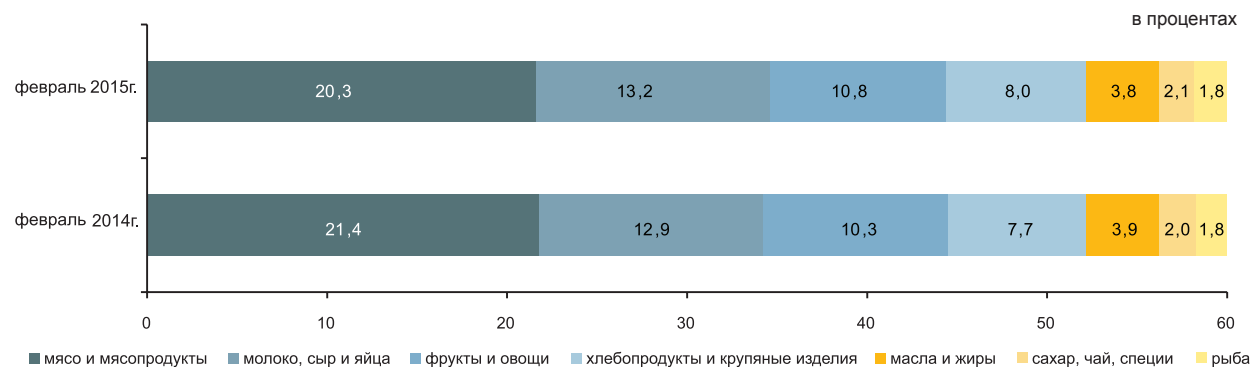

По социально-демографическим группам

	Величина прожиточного минимума, тенге			Соотношение с величиной прожиточного минимума, в процентах
	всего	продовольственные товары	непродовольственные товары и платные услуги	
В среднем на душу населения	19 051	11 430	7 621	100,0
дети, до 13 лет	15 124	9 074	6 050	79,4
подростки, 14-17 лет				
юноши	24 093	14 455	9 638	126,5
девочки	18 461	11 076	7 385	96,9
трудоспособное население, старше 18 лет				
мужчины	22 695	13 617	9 078	119,1
женщины	18 024	10 814	7 210	94,6
пенсионеры и пожилые люди	17 870	10 722	7 148	93,8

4. РЫНОК ТРУДА И ОПЛАТА ТРУДА

4.1 ЗАНЯТОЕ И БЕЗРАБОТНОЕ НАСЕЛЕНИЕ

(по данным КС и МЗСР)

	Уровень безработицы ¹⁾ , в процентах	Уровень молодежной безработицы, в процентах	
		15-24 ²⁾	15-28 ³⁾
2014г.			
I квартал	5,1	3,9	4,9
II квартал	5,1	3,9	4,6
III квартал	5,0	3,8	4,4
IV квартал	5,0	3,6	4,0
2015г.			
Февраль ⁴⁾	5,0	-	-

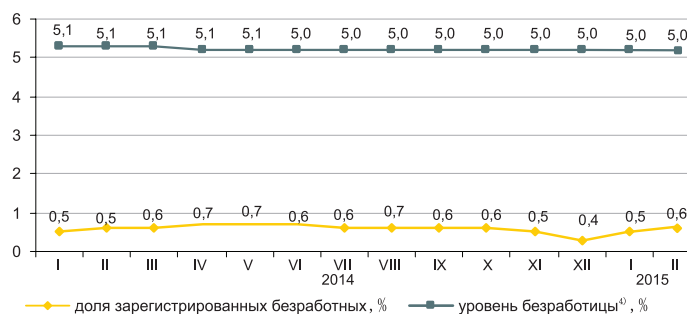

Численность безработных, определяемая по методологии МОТ, в феврале 2015г. по оценке составила 459,6 тыс. человек, уровень безработицы - 5%. Официально зарегистрированы в органах занятости в качестве безработных 52,9 тыс. человек (доля зарегистрированных безработных – 0,6%).

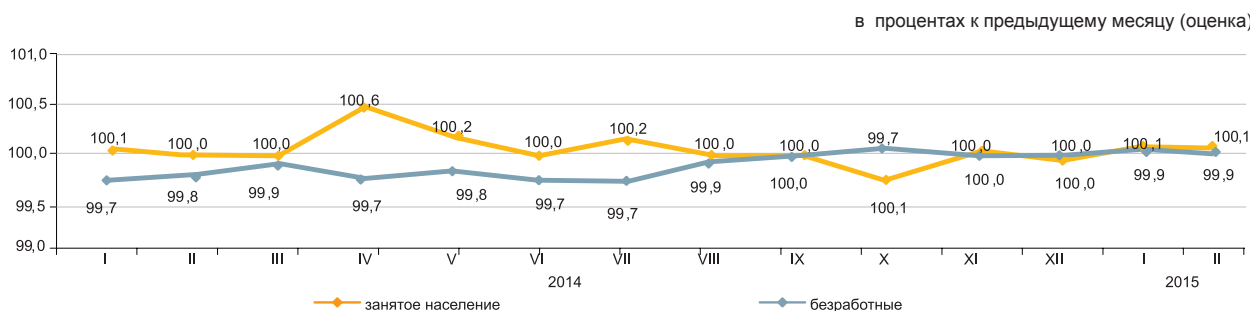

	Февраль 2015г.	
	тыс. человек	в процентах к январю 2015г.
Число обратившихся в органы занятости за трудовым посредничеством	23,0	79,7
Число трудоустроенных граждан	10,2	111,3
Направлены на профессиональную подготовку или переподготовку, на повышение квалификации	0,6	в 11,1 раза
Приняли участие в общественных работах	8,6	105,0

¹⁾ Данные выборочного обследования занятости населения.

²⁾ Согласно стандартам Международной организации труда.

³⁾ Согласно Закона РК «О государственной молодежной политике в РК».

⁴⁾ Оценка.

4.2 ОПЛАТА ТРУДА

	тенге
	Среднемесячная номинальная заработная плата
Январь 2014г.	104 654
Январь 2015г.*	119 280

Среднемесячная номинальная заработная плата одного работника по оценке в январе 2015г. составила 119280 тенге

С 1 января 2015г. минимальная заработная плата установлена в размере 21364 тенге.

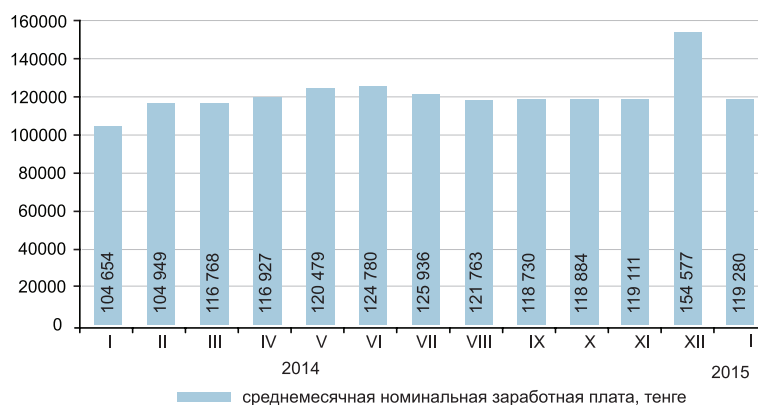

* Оценка.

5. ЦЕНЫ

5.1 ИНДЕКС ПОТРЕБИТЕЛЬСКИХ ЦЕН

	на конец периода, в процентах к декабрю предыдущего года
2014г.....	107,4
	в процентах к предыдущему месяцу
Февраль 2014г.....	101,7
Февраль 2015г.....	100,4

В феврале 2015г. повышение цен отмечено на овощи свежие на 3%, молоко пастеризованное – на 1,4%, фрукты свежие – на 1,1%, свинину – на 0,9%, макаронные изделия, чай, алкогольные напитки – по 0,8% кисломолочные продукты – на 0,7%, их снижение – на сахар на 4%, мясо птицы – на 1,9%, яйца – на 1,8%, картофель – на 1%.

Прирост цен на фармацевтическую продукцию составил 2,3%, товары личного пользования – 0,5%, одежду и обувь – 0,4%, моющие и чистящие средства – 0,3%. Цены на бензин снизились на 8,2%, дизельное топливо – на 6,9%.

Уровень цен на услуги здравоохранения вырос на 1,3%, дошкольного образования – на 0,9%, услуги транспорта, гостиничного обслуживания – по 0,4%. Цены на услуги кабельного телевидения повысились на 47,5%.



	Февраль 2015г. к				Январь-февраль 2015г. к январю-февралю 2014г.
	январю 2015г.	декабрю 2014г.	февралю 2014г.	декабрю 2010г.	
Товары и услуги	100,4	101,0	106,1	129,3	106,8
Продовольственные товары	100,2	101,4	107,4	130,1	108,0
Непродовольственные товары	99,5	99,4	104,9	120,6	106,2
Платные услуги для населения	101,3	102,1	105,7	137,6	105,9

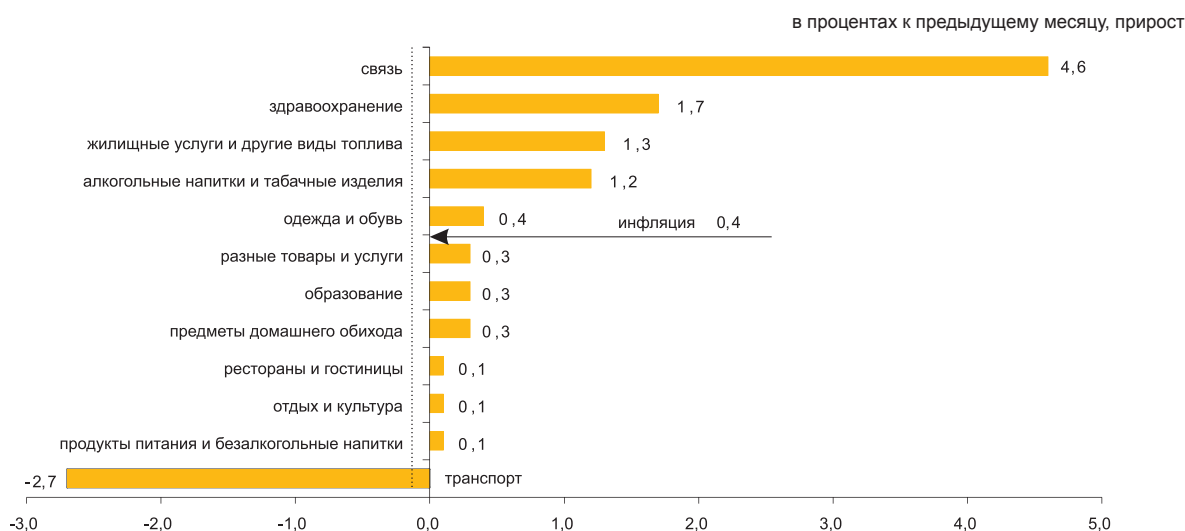

в процентах

	Февраль 2015г. к				Январь-февраль 2015г. к январю-февралю 2014г.
	январю 2015г.	декабрю 2014г.	февралю 2014г.	декабрю 2010г.	
Индекс потребительских цен	100,4	101,0	106,1	129,3	106,8
Базовый индекс потребительских цен	100,6	101,2	106,6	130,1	107,0
Индекс цен для групп населения:					
с наименьшими денежными доходами	100,4	101,2	106,9	129,8	107,5
с наибольшими денежными доходами	100,3	100,9	106,1	128,6	106,8

5.3 ИНДЕКСЫ ЦЕН В СЕЛЬСКОМ ХОЗЯЙСТВЕ

На продукцию сельского хозяйства

на конец периода, в процентах к декабрю предыдущего года
2014г..... 113,3

в процентах к предыдущему месяцу
Февраль 2014г. 99,7
Февраль 2015г. 99,8

В феврале 2015г. по сравнению с предыдущим месяцем цены на пшеницу снизились на 0,1%, на ячмень, овес и кукурузу - повысились по 0,2%.

Овощная продукция подорожала на 0,5%. Цены на капусту выросли на 1,6%, морковь - на 0,1%, на лук снизились на 0,4%, свеклу столовую - на 0,1%. Семена подсолнечника подорожали на 0,5%, картофель - на 0,2%, горох подешевел на 0,6%.

Мясо птиц подешевело на 1,3%, свиней - на 1%, скота крупного рогатого - на 0,1%, мясо овец подорожало на 0,4%, лошадей - на 0,2%. Цены на молоко сырое выросли на 0,1%, на яйца - снизились на 2,6%.

в процентах к предыдущему месяцу, прирост +, снижение -

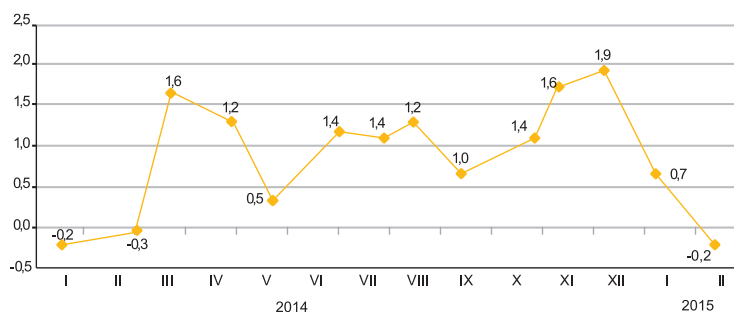

	Февраль 2015г. к				Январь-февраль 2015г. к январю-февралю 2014г.
	январю 2015г.	декабрю 2014г.	февралю 2014г.	декабрю 2010г.	
Продукция сельского хозяйства	99,8	100,5	114,5	127,5	114,5
Продукция растениеводства	100,0	101,1	122,7	122,3	122,8
Продукция животноводства	99,5	99,6	102,8	126,8	102,6

в процентах к предыдущему месяцу, прирост +, снижение -

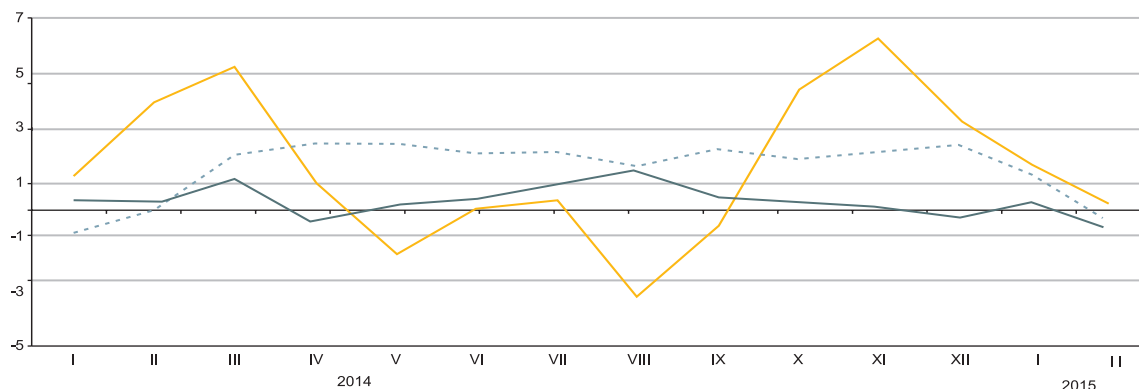

По видам продукции сельского хозяйства

	Февраль 2015г. к				Январь-февраль 2015г. к январю-февралю 2014г.
	январю 2015г.	декабрю 2014г.	февралю 2014г.	декабрю 2010г.	
Пшеница	99,9	101,3	127,3	119,6	127,3
Ячмень	100,2	100,5	111,7	137,4	111,8
Овес	100,2	99,6	100,1	120,1	99,2
Гречиха	100,0	100,6	105,2	55,5	101,1
Картофель	100,2	101,3	121,1	105,7	120,5
Скот крупный рогатый	99,9	99,5	102,2	136,2	102,5
Лошади	100,2	100,3	103,0	136,6	103,4
Овцы	100,4	101,2	103,5	167,0	103,7
Свиньи	99,0	101,2	106,9	116,5	107,3
Птица	98,7	100,0	110,7	113,1	110,8
Молоко сырое	100,1	100,6	105,5	134,7	107,0
Яйца	97,4	96,5	89,6	84,1	84,5

5.4 ИНДЕКС ЦЕН В СТРОИТЕЛЬСТВЕ

на конец периода, в процентах к декабрю предыдущего года

2014г.....	104,4
------------	-------

в процентах к предыдущему месяцу

Февраль 2014г.....	100,5
Февраль 2015г.....	100,2

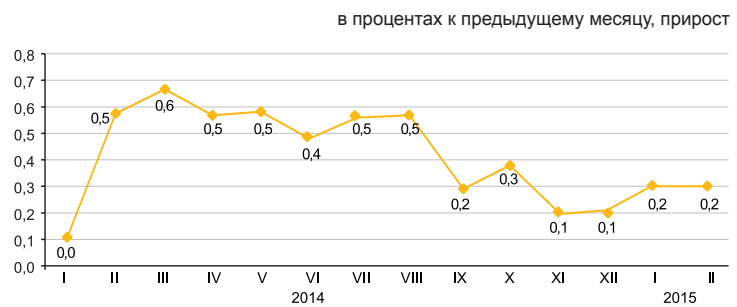

В феврале 2015г. по сравнению с предыдущим месяцем цены приобретения строительными организациями стальных конструкций сборных повысились на 3,5%, растворов строительных – на 1,3%, песка – на 0,8%, гипсокартона – на 0,4%. Сталь листовая стала дешевле на 1,7%, краски и эмали – на 0,7%, известь – на 0,3%, лесоматериалы хвойных пород – на 0,2%, кирпич – на 0,1%.

	Февраль 2015г. к				Январь-февраль 2015г. к январю-февралю 2014г.
	январю 2015г.	декабрю 2014г.	февралю 2014г.	декабрю 2010г.	
Индекс цен в строительстве	100,2	100,3	104,3	119,4	104,5
Строительно-монтажные работы	99,9	100,2	104,4	120,5	104,7
Машины и оборудование	100,5	100,7	104,1	116,6	104,0
Прочие работы и затраты	100,9	100,8	104,2	118,3	104,0

По элементам технологической структуры

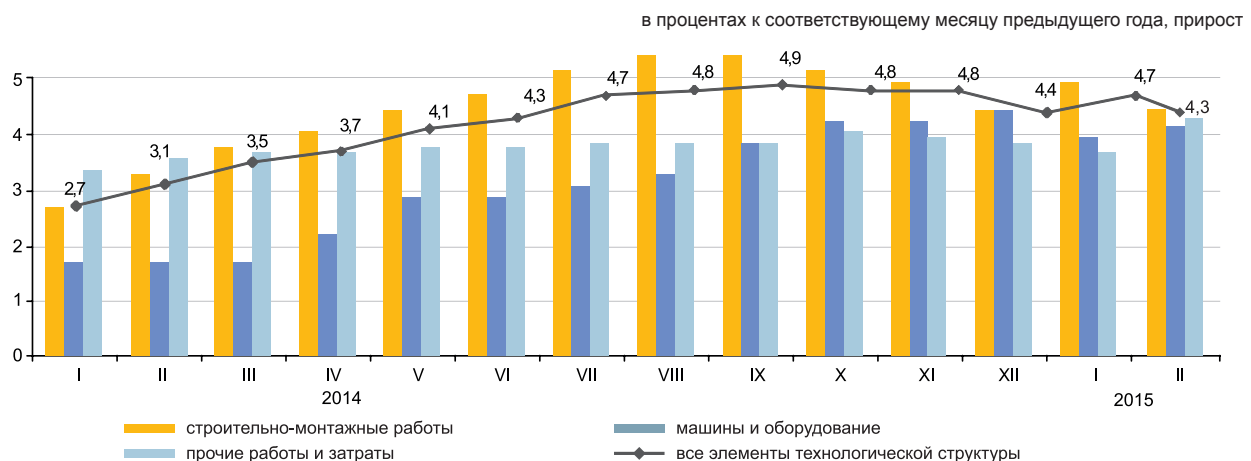

По видам строительных материалов

	Февраль 2015г. к				Январь-февраль 2015г. к январю-февралю 2014г.
	январю 2015г.	декабрю 2014г.	февралю 2014г.	декабрю 2010г.	
Продукция горнодобывающей промышленности					
Древесина и изделия из древесины	100,4	100,4	100,9	111,2	100,9
Краски, лаки и покрытия аналогичные	99,8	99,8	100,3	104,9	100,5
Плитки и плиты керамические	99,5	99,8	99,7	108,1	100,0
Портландцемент	100,3	100,3	100,3	106,7	100,1
Изделия из бетона для строительных целей	98,8	98,1	97,0	106,0	97,6
Бетоны и растворы	100,0	100,0	101,1	106,4	101,1
Металлы черные основные	100,4	100,5	101,3	111,3	101,1
Металлоконструкции	99,0	98,7	101,9	100,9	102,5
строительные сборные	103,5	103,5	104,0	111,3	102,4

5.5 ЦЕНЫ НА РЫНКЕ ЖИЛЬЯ

Изменение цен продажи нового жилья

на конец периода, в процентах к декабрю предыдущего года	
2014г.	111,5
в процентах к предыдущему месяцу	
Февраль 2014г.	108,6
Февраль 2015г.	100,2

в процентах к предыдущему месяцу, прирост

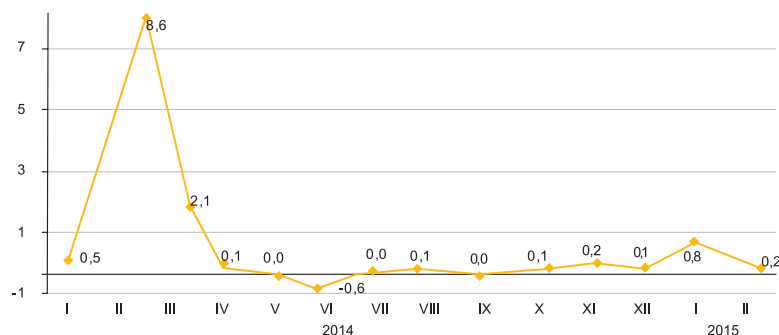

Изменение цен перепродажи благоустроенного жилья

на конец периода, в процентах к декабрю предыдущего года	
2014г.	117,6
в процентах к предыдущему месяцу	
Февраль 2014г.	111,4
Февраль 2015г.	100,1

в процентах к предыдущему месяцу, прирост

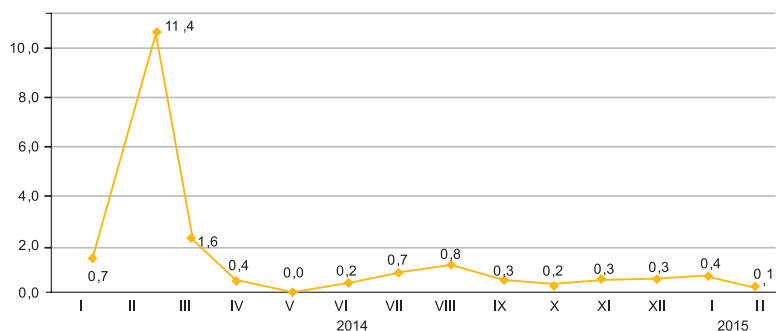

Изменение цен аренды благоустроенного жилья

на конец периода, в процентах к декабрю предыдущего года	
2014г.	113,0
в процентах к предыдущему месяцу	
Февраль 2014г.	104,0
Февраль 2015г.	100,4

в процентах к предыдущему месяцу, прирост

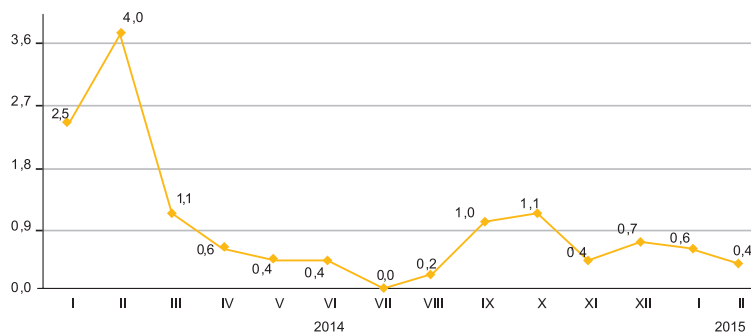

В феврале 2015г. в среднем по республике арендная плата за благоустроенное жилье увеличилась на 0,4%, цены продажи нового жилья – на 0,2%, перепродажи благоустроенного – на 0,1%.

	Цена за 1 кв.м, тенге	Февраль 2015г. к				Январь-февраль 2015г. к январю- февралю 2014г.
		январю 2015г.	декабрю 2014г.	февралю 2014г.	декабрю 2010г.	
Продажа нового жилья	223 668*	0,2	1,0	3,1	48,1	7,3
Перепродажа благоустроенного жилья	175 130	0,1	0,6	5,5	64,1	11,1
Арендная плата за благоустроенное жилье	1 251	0,4	1,0	7,1	49,5	9,0

* Цена за один квадратный метр общей площади квартир с черновой, чистой отделкой.

5.6 ИНДЕКС ЦЕН ОПТОВЫХ ПРОДАЖ

на конец периода, в процентах к декабрю предыдущего года

2014г. 109,2

в процентах к предыдущему месяцу

Февраль 2014г. 101,7

Февраль 2015г. 97,6

В феврале 2015г. по сравнению с январем уменьшение цен оптовых продаж отмечено на бензин на 10%, пропан и бутан сжиженные – на 9,7%, топливо дизельное – на 5,7%. Из продовольственных товаров яйца и сахар подешевели по 6%, масло сливочное – на 5%, масло подсолнечное – на 2,5%, зерно – на 1,8%, колбасные изделия – на 0,6%, рис – на 0,5%, картофель подорожал на 8,9%, кофе – на 1,4%, чай – на 0,6%.

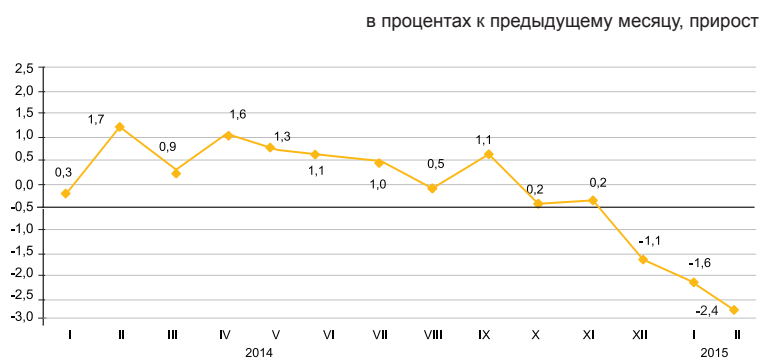

в процентах

	Февраль 2015г. к				Январь-февраль 2015г. к январю-февралю 2014г.
	январю 2015г.	февралю 2014г.	декабрю 2014г.	декабрю 2010г.	
Товары и продукция - всего	97,6	102,8	96,0	121,6	104,9
Потребительские товары	99,5	108,6	100,0	125,1	110,1
Продукция промежуточного потребления	94,9	96,1	90,3	118,6	99,2
Средства производства	98,2	100,9	98,2	107,3	103,3

Товары классифицированные по конечному назначению

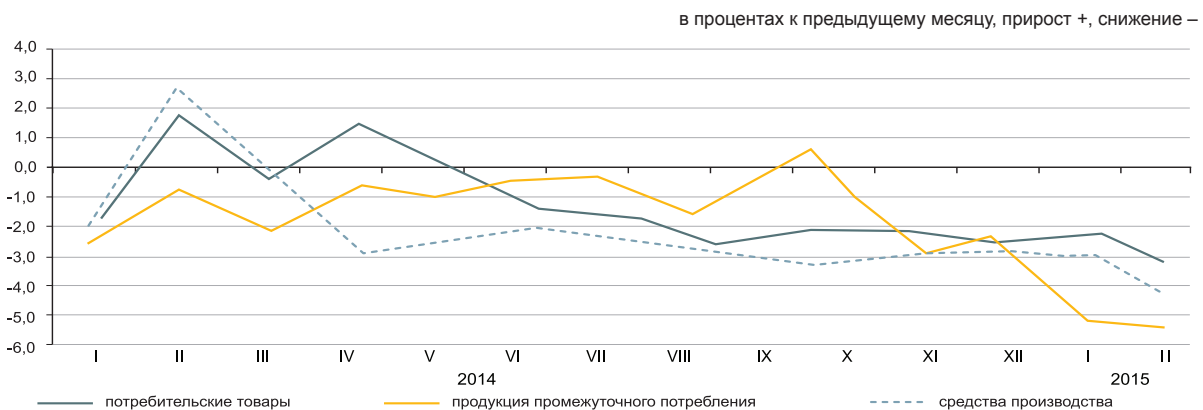

По основным группам

в процентах

	Февраль 2015г. к				Январь-февраль 2015г. к январю-февралю 2014г.
	январю 2015г.	февралю 2014г.	декабрю 2014г.	декабрю 2010г.	
Фрукты и овощи свежие	103,1	115,9	105,2	120,0	116,3
Мясо и мясные продукты	98,8	111,4	100,2	137,8	112,3
Продукты молочные, яйца, масла и жиры	99,4	107,4	99,8	122,6	108,1
Сахар, шоколад, изделия кондитерские	95,4	108,6	95,1	112,8	112,7
Мука и крупы	100,0	115,1	100,0	128,4	116,4
Кофе, чай, какао и пряности	100,8	110,3	101,1	119,1	110,4
Детали и принадлежности для автомобилей	99,9	103,3	99,9	117,7	104,0
Посуда и средства чистящие	100,7	106,9	100,6	123,4	108,7
Товары и препараты фармацевтические и медицинские	100,3	114,9	101,1	137,5	115,6
Топливо твердое, жидкое, газообразное	92,2	90,6	84,9	114,8	94,9
Товары химические	99,8	100,7	99,8	119,4	101,1
Шины	96,0	93,0	95,4	111,3	95,9

5.7 ИНДЕКСЫ ТАРИФОВ НА УСЛУГИ ТРАНСПОРТА, ПОЧТОВЫЕ, КУРЬЕРСКИЕ И СВЯЗИ ДЛЯ ЮРИДИЧЕСКИХ ЛИЦ

На услуги грузового транспорта

	на конец периода, в процентах к декабрю предыдущего года
2014г	113,6
	в процентах к предыдущему месяцу
Февраль 2014г.	101,2
Февраль 2015г.	100,7

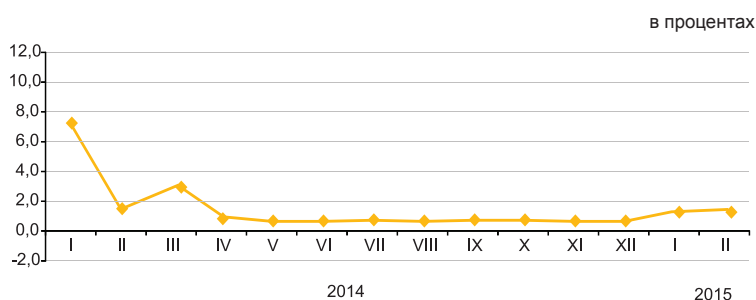

По видам грузового транспорта

В феврале 2015г. по сравнению с предыдущим месяцем тарифы на услуги железнодорожного транспорта повысились на 0,2%, трубопроводного - на 1,5%.

Услуги автомобильного транспорта подешевели на 0,3%.

Тарифы на грузоперевозки воздушным и внутренним водным видами транспорта не изменились.

	Февраль 2015г. к			
	январю 2015г.	декабрю 2014г.	декабрю 2010г.	февралю 2014г.
Грузовой транспорт	100,7	101,5	159,3	104,7
Автомобильный	99,7	99,8	113,5	101,6
Железнодорожный	100,2	101,3	151,9	101,3
Воздушный	100,0	100,0	104,4	100,0
Трубопроводный	101,5	101,9	168,7	108,8
Внутренний водный	100,0	100,0	124,0	103,1

На услуги почтовые и курьерские

	на конец периода, в процентах к декабрю предыдущего года
2014г.	115,9
	в процентах к предыдущему месяцу
Февраль 2014г.	114,8
Февраль 2015г.	100,2

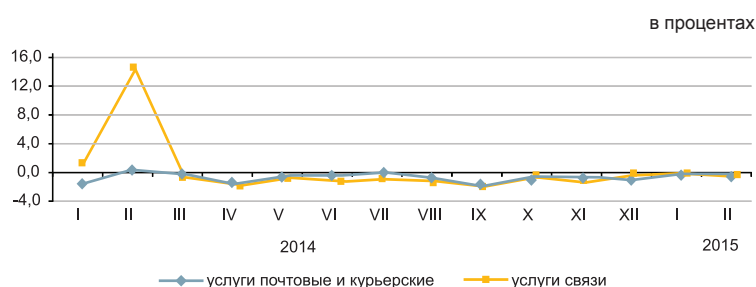

На услуги связи

	на конец периода, в процентах к декабрю предыдущего года
2014г.	95,0
	в процентах к предыдущему месяцу
Февраль 2014г.	100,0
Февраль 2015г.	100,0

По видам услуг почтовых, курьерских и связи

	Февраль 2015г. к			
	январю 2015г.	декабрю 2014г.	декабрю 2010г.	февралю 2014г.
Услуги почтовые и курьерские	100,2	100,5	121,7	99,6
Услуги почтовые	100,0	100,0	161,5	97,7
Услуги курьерские	100,4	101,0	97,9	101,4
Услуги связи	100,0	100,5	77,8	97,0
Местная телефонная связь	100,0	100,0	97,6	100,1
Междугородная телефонная связь	100,0	100,0	96,4	100,1
Услуги по предоставлению доступа к Интернет по проводным сетям	100,0	100,0	56,3	95,8
Услуги мобильной связи	100,0	102,9	92,8	97,6
Услуги по предоставлению доступа к Интернет по беспроводным сетям	100,2	100,1	81,4	99,9
Услуги телекоммуникационные прочие	100,0	100,0	84,8	95,2

5.8 ИНДЕКСЫ ЦЕН ВНЕШНЕЙ ТОРГОВЛИ

Экспортные поставки

	на конец периода, в процентах к декабрю предыдущего года
2014г.....	92,3
	в процентах к предыдущему месяцу
Январь 2014г.....	100,5
Январь 2015г.....	93,7

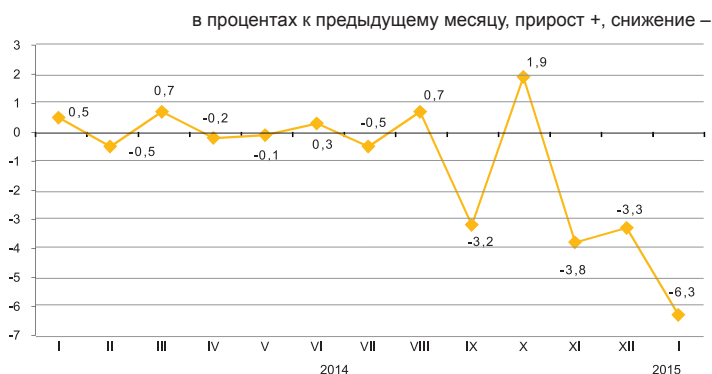

Импортные поступления

	на конец периода, в процентах к декабрю предыдущего года
2014г.....	104,8
	в процентах к предыдущему месяцу
Январь 2014г.....	101,6
Январь 2015г.....	92,8

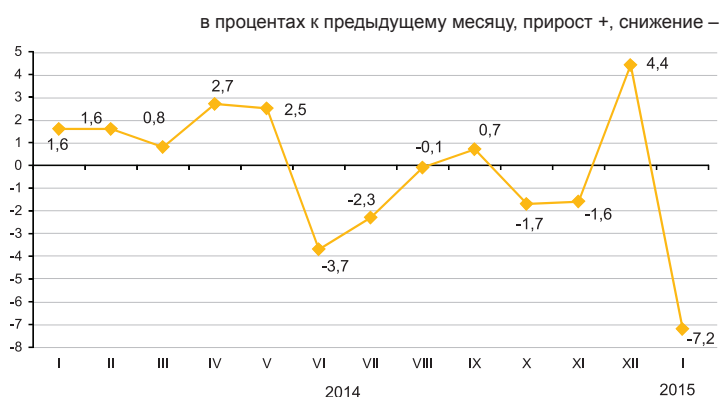

В январе 2015 г. снижение цен экспортных поставок отмечено на природный газ на 14%, нефть - на 8%, уголь - на 6,4%, ферросплавы - на 3,5%, их повышение - на пшеницу на 14,9%, алюминий - на 12,9%, цинк - на 4,9%. Из импортируемой продукции рыба подешевела на 14%, молочная продукция - на 12,4%, лекарственные средства - на 4,2%, рис - на 4,1%, сахар - на 1%, чай подорожал на 9,6%, обувь - на 9,1%, табак - на 5,1%.

	Январь 2015г. к		
	декабрю 2014г.	январю 2014г.	декабрю 2010г.
Экспорт - всего	93,7	86,1	111,1
Сырье	90,4	82,2	118,1
Полуфабрикаты	98,2	91,8	87,6
Готовые товары	94,6	83,9	68,1
Импорт - всего	92,8	95,7	98,9
Сырье	87,8	78,6	79,3
Полуфабрикаты	93,1	105,6	107,1
Готовые товары	93,4	95,7	96,3

По группам продукции

	в процентах					
	Экспортные поставки			Импортные поступления		
	январь 2015г. к			январь 2015г. к		
	декабрю 2014г.	январю 2014г.	декабрю 2010г.	декабрю 2014г.	январю 2014г.	декабрю 2010г.
Молочная продукция, яйца птиц	100,0	111,6	137,0	87,6	58,3	66,1
Зерновые культуры	113,2	106,8	65,8	95,9	84,2	59,0
Сахар и кондитерские изделия из сахара	90,3	65,9	69,1	99,2	85,5	91,8
Алкогольные и безалкогольные напитки	97,8	88,7	67,9	93,2	77,8	81,4
Минеральные продукты	88,8	80,1	112,9	81,0	77,7	74,4
Черные и цветные металлы	96,3	88,4	86,3	95,4	113,8	130,2
Продукция химической промышленности	110,3	132,1	125,1	91,4	72,1	67,8
Пластмассы и изделия из них	97,5	100,4	97,5	88,9	74,6	74,8
Текстиль и текстильные изделия	91,4	83,0	124,3	97,6	102,6	111,6

5.9 ИНДЕКС ЦЕН НА АРЕНДУ КОММЕРЧЕСКОЙ НЕДВИЖИМОСТИ

На услуги грузового транспорта

на конец периода,
в процентах к декабрю предыдущего года

2014г..... 103,3

в процентах к предыдущему месяцу

Февраль 2014г..... 100,5

Февраль 2015г. 100,2

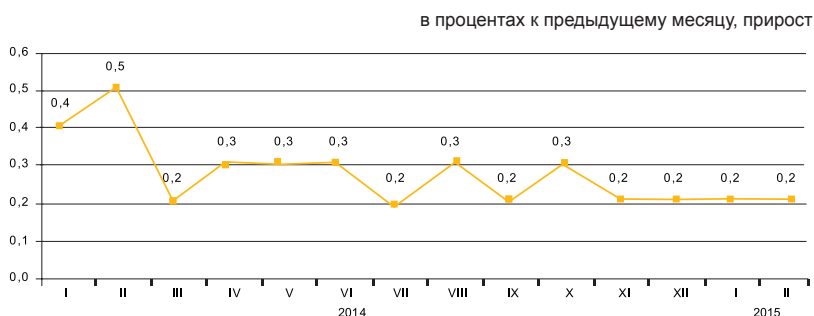

В феврале 2015г. по сравнению с предыдущим месяцем цены на аренду химчисток и прачечных повысились на 0,9%, помещений под банковские филиалы – на 0,7%, станций по техническому обслуживанию и ремонту автомобилей – на 0,6%, парикмахерских и салонов красоты, производственных цехов – по 0,4%, кафе – на 0,3%. Аренда автомоек стала дешевле на 0,6%, магазинов – на 0,2%.

	Февраль 2015г. к				Январь-февраль 2015г. к январю-февралю 2014г.
	январю 2015г.	февралю 2014г.	декабрю 2014г.	декабрю 2010г.	
Аренда коммерческой недвижимости	100,2	102,9	100,5	113,9	103,0
Помещения административно-офисного назначения	100,4	102,3	100,8	110,5	102,4
Торговые помещения	100,1	102,8	100,2	115,9	102,9
Рестораны и пункты общественного питания	100,3	104,3	100,4	109,4	104,4
Пункты бытового обслуживания, сервиса	100,4	102,6	100,5	124,3	102,8
Складские помещения	100,3	102,9	100,9	114,3	103,0
Производственные помещения	100,3	102,9	100,5	118,5	103,1
Паркинги	100,0	105,2	100,3	104,9	105,2
Прочие типы коммерческой недвижимости	100,4	106,2	100,8	109,2	106,2

в процентах к соответствующему месяцу предыдущего года, прирост

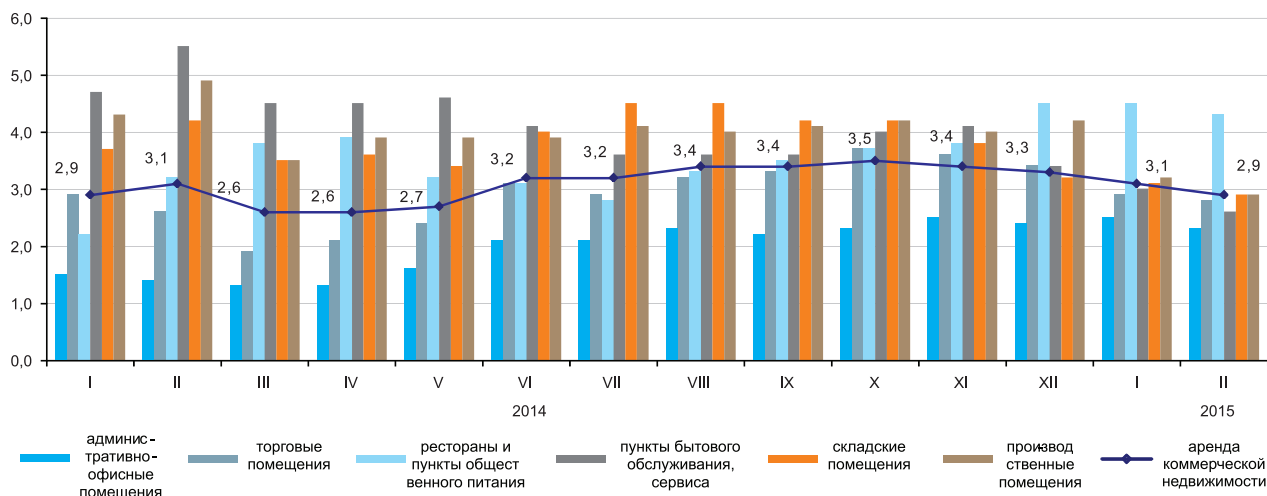

6. НАЦИОНАЛЬНАЯ ЭКОНОМИКА

6.1 КРАТКОСРОЧНЫЙ ЭКОНОМИЧЕСКИЙ ИНДИКАТОР

в процентах к соответствующему месяцу
предыдущего года

	2014	2015
Январь	103,3	101,1
Февраль	102,3	102,7
Март	102,0	
Апрель	103,0	
Май	103,1	
Июнь	101,4	
Июль	103,1	
Август	103,5	
Сентябрь	101,6	
Октябрь	99,9	
Ноябрь	105,4	
Декабрь	105,0	

в процентах к соответствующему месяцу предыдущего года

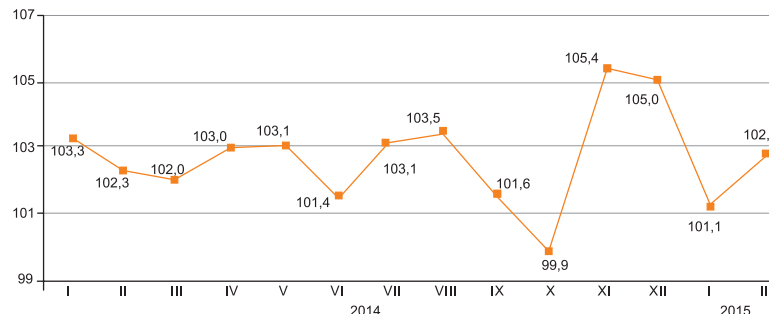

в процентах к соответствующему периоду
предыдущего года

	2014	2015
Январь	103,3	101,1
Январь-февраль	102,8	101,9
Январь-март	102,5	
Январь-апрель	102,7	
Январь-май	102,8	
Январь-июнь	102,5	
Январь-июль	102,7	
Январь-август	102,8	
Январь-сентябрь	102,6	
Январь-октябрь	102,3	
Январь-ноябрь	102,6	
Январь-декабрь	102,8	

в процентах к соответствующему периоду предыдущего года

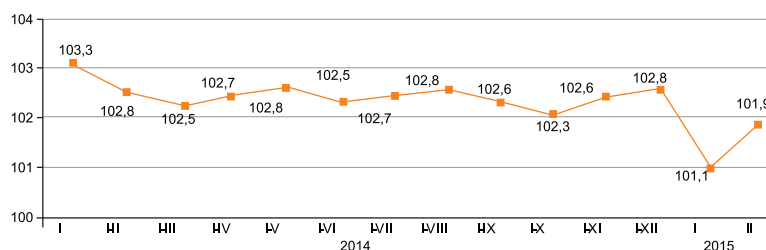

Краткосрочный экономический индикатор – показатель, характеризующий тенденции развития экономики. Его расчет осуществляется для обеспечения оперативности и базируется на изменении индексов выпуска по базовым отраслям: сельское хозяйство, промышленность, строительство, торговля, транспорт и связь. Доля указанных отраслей в объеме ВВП составляет 67-68%.

6.2 ВАЛОВОЙ ВНУТРЕННИЙ ПРОДУКТ

ИФО, в процентах к соответствующему периоду предыдущего года

Январь-декабрь 2004г.	109,6
Январь-декабрь 2005г.	109,7
Январь-декабрь 2006г.	110,7
Январь-декабрь 2007г.	108,9
Январь-декабрь 2008г.	103,3
Январь-декабрь 2009г.	101,2
Январь-декабрь 2010г.	107,3
Январь-декабрь 2011г.	107,5
Январь-декабрь 2012г.	105,0
Январь-декабрь 2013г.	106,0
Январь-декабрь 2014г.*	104,3

январь-декабрь в процентах к соответствующему периоду предыдущего года

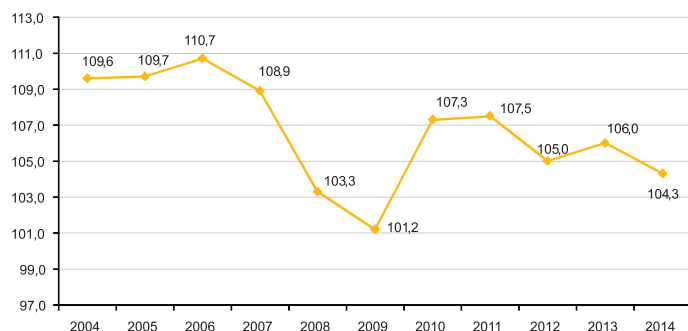

Производство товаров и услуг

В структуре ВВП за январь-декабрь 2014г. по оперативным данным производство товаров составило 37,8%, производство услуг 55,6%. Основную долю в производстве ВВП занимает промышленность 27,6%, оптовая и розничная торговля; ремонт автомобилей и мотоциклов – 16,5%.

в процентах к соответствующему периоду предыдущего года

	Январь-декабрь 2014г.*		
	ВДС, млн. тенге	индекс физического объема	дефлятор
Производство товаров	14 412 581,3	101,0	103,8
Производство услуг	21 091 718,1	106,0	104,0

ВВП по видам экономической деятельности

в процентах к соответствующему периоду предыдущего года

	ВДС, млн. тенге	Индекс физического объема	Дефлятор	Структура ВВП, в процентах к итогу
				январь-декабрь 2014г.*
Валовой внутренний продукт	38 033 064,4	104,3	103,4	100,0
Сельское, лесное и рыбное хозяйство	1 635 765,0	100,8	100,1	4,3
Промышленность	10 517 826,7	100,3	105,0	27,6
Строительство	2 258 989,6	104,1	101,2	5,9
Оптовая и розничная торговля; ремонт автомобилей и мотоциклов	6 267 156,6	109,0	106,2	16,5
Транспорт и складирование	2 942 162,8	107,0	100,5	7,7
Услуги по проживанию и питанию	368 973,9	104,7	113,3	1,0
Информация и связь	804 190,4	108,5	78,3	2,1
Финансовая и страховая деятельность	1 198 764,1	104,2	116,6	3,2
Операции с недвижимым имуществом	3 124 224,9	103,7	99,8	8,2
Профессиональная, научная и техническая деятельность	1 705 115,6	102,9	108,3	4,5
Деятельность в области административного и вспомогательного обслуживания	754 916,6	105,8	112,0	2,0
Государственное управление и оборона; обязательное социальное обеспечение	763 980,6	100,0	107,4	2,0
Образование	1 123 504,0	102,3	106,6	3,0
Здравоохранение и социальные услуги	645 906,7	102,1	109,6	1,7
Искусство, развлечения и отдых	289 789,0	110,0	108,3	0,8
Предоставление прочих видов услуг	1 090 816,9	107,3	104,5	2,9
Деятельность домашних хозяйств, нанимающих домашнюю прислугу и производящих товары и услуги для собственного потребления	12 216,0	100,0	80,0	0,03
Валовая добавленная стоимость	35 504 299,4	103,9	103,9	93,4
Налоги на продукты	2 528 765,0	109,6	96,5	6,6

* По оперативным данным.

ВАЛОВОЙ ВНУТРЕННИЙ ПРОДУКТ МЕТОДОМ КОНЕЧНОГО ИСПОЛЬЗОВАНИЯ

Расходы на конечное потребление, в процентах к соответствующему периоду предыдущего года

Январь-март 2012г.....	112,6
Январь-июнь 2012г.....	113,3
Январь-сентябрь 2012г.....	111,5
Январь-март 2013г.....	110,4
Январь-июнь 2013г.....	113,0
Январь-сентябрь 2013г.....	112,8
Январь-март 2014г.....	101,7
Январь-июнь 2014г.....	100,5
Январь-сентябрь 2014г.....	102,5

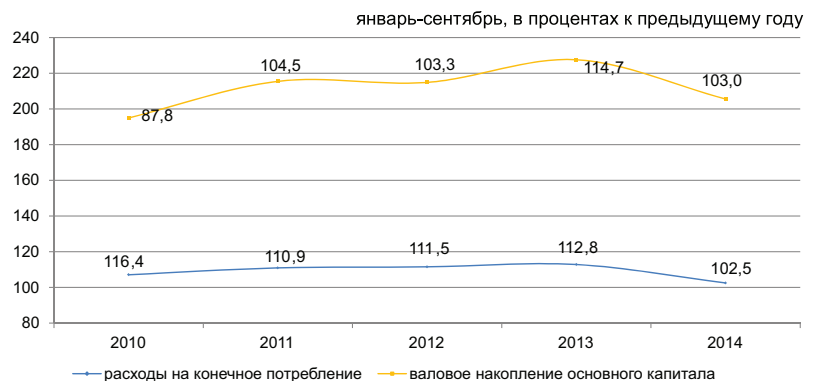

Валовой внутренний продукт, рассчитанный методом конечного использования, за январь-сентябрь 2014г. составил 25628089,5 млн. тенге. По сравнению с соответствующим периодом прошлого года в реальном исчислении наблюдается прирост по компонентам расходов на конечное потребление: органов государственного управления – на 11,2%, некоммерческих организаций, обслуживающих домашние хозяйства – на 1,3%.

в процентах к соответствующему периоду предыдущего года

	Компоненты ВВП, млн. тенге	Индекс физического объема	Дефлятор
Расходы на конечное потребление	14 638 281,2	102,5	105,9
Валовое накопление	6 524 680,6	100,2	103,8
Экспорт товаров и услуг	11 761 638,9	99,4	116,0
Импорт товаров и услуг	7 296 511,2	91,9	114,0

ВВП методом конечного использования за январь-сентябрь 2014г.

в процентах к соответствующему периоду предыдущего года

	Компоненты ВВП, млн. тенге	Индекс физического объема	Дефлятор	Структура ВВП, в процентах к итогу
Расходы на конечное потребление домашних хозяйств	11 326 765,9	100,4	105,9	44,2
органов государственного управления	3 030 120,9	111,2	105,4	11,9
на индивидуальные товары и услуги	1 579 098,4	104,9	106,7	6,2
на коллективные услуги некоммерческих организаций, обслуживающих домашние хозяйства	1 451 022,5	118,8	104,0	5,7
Валовое накопление	281 394,4	101,3	108,6	1,1
валовое накопление основного капитала	6 524 680,6	100,2	103,8	25,4
изменение запасов материальных оборотных средств	5 104 280,9	103,0	103,4	19,9
Чистый экспорт	1 420 399,7		105,4	5,5
экспорт товаров и услуг	4 465 127,7			17,4
импорт товаров и услуг	11 761 638,9	99,4	116,0	45,9
Валовой внутренний продукт методом конечного использования	7 296 511,2	91,9	114,0	28,5
Статистическое расхождение	25 628 089,5	103,7	107,5	100,0
Валовой внутренний продукт методом производства	187 910,6			
	25 816 000,1	104,1	106,7	

ВАЛОВОЙ ВНУТРЕННИЙ ПРОДУКТ МЕТОДОМ ДОХОДОВ

	млрд. тенге
Январь-март 2012г.....	5 976,7
Январь-июнь 2012г.....	12 535,9
Январь-сентябрь 2012г.....	20 378,2
2012г.....	30 347,0
Январь-март 2013г.....	6 817,2
Январь-июнь 2013г.....	14 152,7
Январь-сентябрь 2013г.....	23 259,2
2013г.....	35 275,2
Январь-март 2014г.....	7 565,9
Январь-июнь 2014г.....	15 717,9
Январь-сентябрь 2014г.....	25 816,0

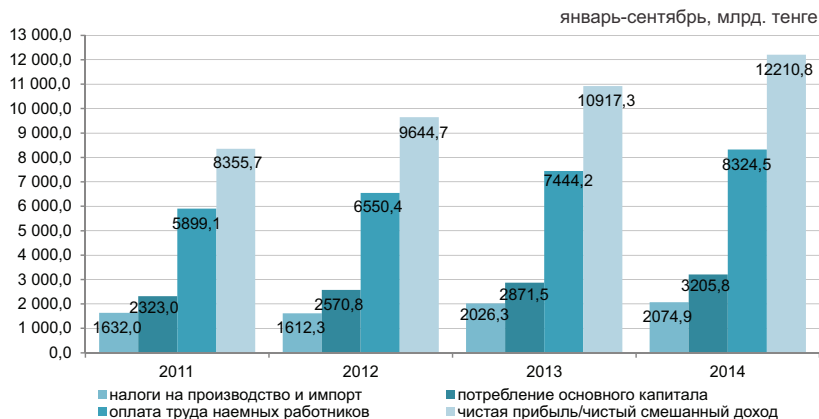

По отчетным данным в отраслевой структуре образования доходов за январь-сентябрь 2014г. доля оплаты труда в производстве товаров и производстве услуг составила 26,6% и 40,5% соответственно, доля других налогов на производство составляет 2,3% в производстве товаров и 0,6% в производстве услуг, соответственно доля валовой прибыли/валового смешанного дохода составила 71,1% и 58,9%.

	в процентах к итогу	
	2013	2014
Валовой внутренний продукт	100,0	100,0
Оплата труда	32,0	32,3
Налоги на производство и импорт*	8,7	8,0
другие налоги на производство	1,3	1,2
Валовая прибыль/ валовой смешанный доход	59,3	59,7

Отраслевая структура образования доходов по видам экономической деятельности за январь-сентябрь 2014г.

	Валовая добавленная стоимость	В том числе		
		оплата труда	другие налоги на производство	валовая прибыль/ валовой смешанный доход
Сельское, лесное и рыбное хозяйство	100,0	25,5	0,1	74,4
Промышленность	100,0	24,6	2,9	72,5
Горнодобывающая промышленность и разработка карьеров	100,0	16,2	3,9	79,9
Обрабатывающая промышленность	100,0	34,0	1,4	64,6
Электроснабжение, подача газа, пара и воздушное кондиционирование	100,0	46,2	1,8	52,0
Водоснабжение; канализационная система, контроль над сбором и распределением отходов	100,0	49,8	2,1	48,1
Строительство	100,0	38,6	0,4	61,0
Оптовая и розничная торговля; ремонт автомобилей и мотоциклов	100,0	31,8	0,3	67,9
Транспорт и складирование	100,0	41,3	1,4	57,3
Услуги по проживанию и питанию	100,0	35,3	0,6	64,1
Информация и связь	100,0	44,7	1,3	54,0
Финансовая и страховая деятельность	100,0	34,8	1,2	64,0
Операции с недвижимым имуществом	100,0	8,9	0,6	90,5
Профессиональная, научная и техническая деятельность	100,0	55,5	0,7	43,8
Деятельность в области административного и вспомогательного обслуживания	100,0	57,3	0,8	41,9
Государственное управление и оборона; обязательное социальное обеспечение	100,0	71,6	0,1	28,3
Образование	100,0	83,3	0,2	16,5
Здравоохранение и социальные услуги	100,0	67,0	0,2	32,8
Искусство, развлечения и отдых	100,0	61,0	0,2	38,8
Предоставление прочих видов услуг	100,0	43,9	0,2	55,9
Деятельность домашних хозяйств, нанимающих домашнюю прислугу и производящих товары и услуги для собственного потребления	100,0	50,9	0,5	48,6
Итого по отраслям	100,0	34,6	1,3	64,1

* Налоги на производство и импорт рассчитываются в целом по экономике без отраслевой разбивки.

6.3 ПЛАТЕЖНЫЙ БАЛАНС

Сальдо по счету текущих операций платежного баланса

млн. долларов США

III квартал 2013г.-2 259,4
 III квартал 2014г.-1 415,7

В III квартале 2014г. сложилось отрицательное сальдо по счету текущих операций платежного баланса в сумме - 2259,4 млн. долларов США (во III квартале 2013г. результат был отрицательным и составил 1415,7 млн. долларов США).

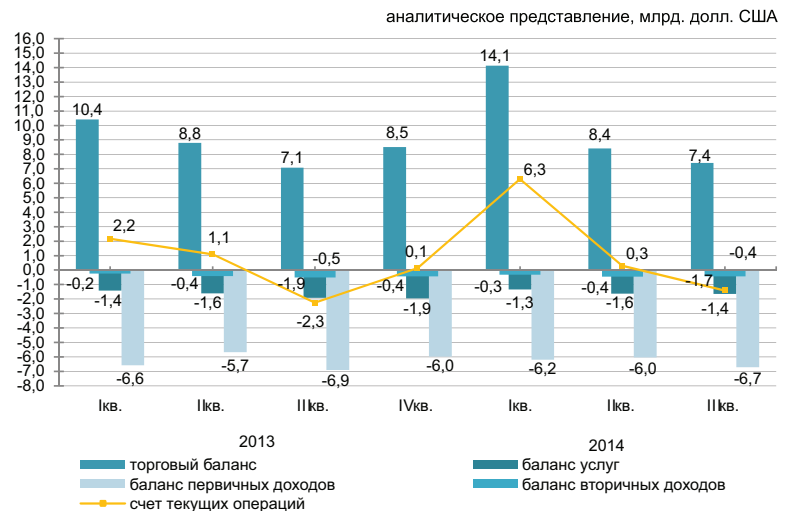

стандартное представление, млн. долларов США

	2013				2014		
	I кв.	II кв.	III кв.	IV кв.	I кв.	II кв.	III кв.
Счет текущих операций	2 164,2	1 089,3	-2 259,4	127,8	6 289,4	289,4	-1 415,7
Счет операций с капиталом	-8,6	2,7	-0,6	0,1	16,0	2,9	2,2
Финансовый счет	654,2	-1 897,9	-981,9	-2 057,7	246,4	-1 389,1	-5 249,0
Чистые ошибки и пропуски	-1 211,7	-3 564,0	-1 522,3	-1 500,3	-4 796,4	-2 154,1	-1 666,0

Финансовый счет

Во III квартале 2014г. сальдо по операциям с прямыми инвестициями составило -3494,9 млн. долларов (-1966,1 млн. долларов во III квартале 2013г.). За отчетный период чистое приобретение финансовых активов составило 222 млн. долларов, чистое принятие обязательства составило 3716,9 млн. долларов.

Во III квартале 2014г. результат операций с портфельными инвестициями составил 1946,3 млн. долларов (1387,5 млн. долларов в III квартале 2013г.).



6.4 ИНДЕКСЫ ПРОИЗВОДИТЕЛЬНОСТИ ТРУДА

Январь- март 2013г.	103,8
Январь-июнь 2013г.	103,9
Январь-сентябрь 2013г.	104,5
2013г.	104,9
Январь-март 2014г.	102,4
Январь-июнь 2014г.	102,6
Январь-сентябрь 2014г.	103,4

Индекс производительности труда в целом по экономике за январь-сентябрь 2014г. к соответствующему периоду предыдущего года составил 103,4%.

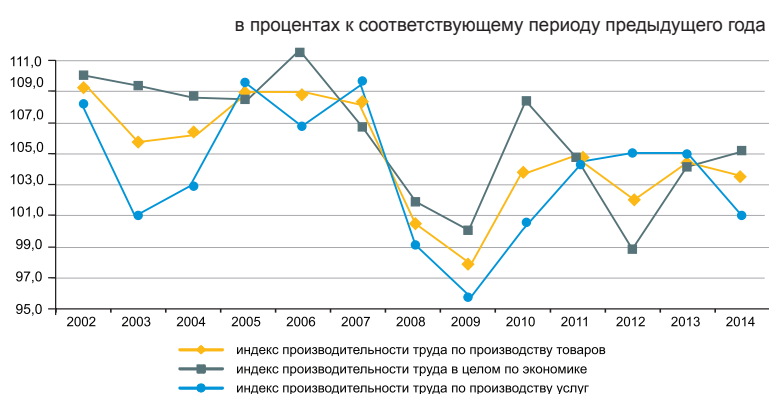

Производительность труда

	Производительность труда, тыс. тенге/чел			Индекс производительности труда, в процентах к соответствующему периоду		
	январь-март	январь-июнь	январь-сентябрь	январь-март	январь-июнь	январь-сентябрь
В целом по экономике	818,6	1 691,2	2 784,8	102,4	102,6	103,4
Производство товаров	823,5	1 678,6	2 824,2	104,1	104,4	105,1
Сельское, лесное и рыбное хозяйство	76,4	183,1	572,8	110,9	109,8	109,1
Промышленность	2 488,0	4 873,8	7 532,9	100,9	101,6	102,1
Горнодобывающая промышленность и разработка карьеров	5 919,1	11 475,2	17 704,6	96,5	97,6	99,1
Обрабатывающая промышленность	1 556,4	3 164,3	5 057,4	99,1	101,1	102,4
Электроснабжение, подача газа, пара и воздушное кондиционирование	1 228,5	2 103,7	2 928,7	114,5	111,5	110,1
Водоснабжение; канализационная система, контроль над сбором и распределением отходов	322,4	612,8	943,1	101,5	95,6	92,4
Строительство	418,1	1 218,4	2 169,4	104,5	105,1	102,8
Производство услуг	815,1	1 700,4	2 756,2	101,2	101,1	101,1
Оптовая и розничная торговля; ремонт автомобилей и мотоциклов	831,4	1 956,0	3 404,3	110,7	107,9	108,0
Транспорт и складирование	934,1	1 935,0	3 154,7	96,2	96,4	98,3
Услуги по проживанию и питанию	475,6	811,5	1 361,6	81,3	82,0	84,5
Информация и связь	1 228,1	2 817,1	4 656,4	111,2	110,2	109,7
Финансовая и страховая деятельность	1 505,3	2 945,3	4 734,4	97,9	96,3	92,7
Операции с недвижимым имуществом	6 041,7	12 263,8	17 569,7	99,3	102,0	101,4
Профессиональная, научная и техническая деятельность	2 284,2	3 860,1	5 524,4	96,3	96,4	95,2
Деятельность в области административного и вспомогательного обслуживания	836,3	1 566,5	2 376,7	90,2	91,2	90,7
Государственное управление и оборона; обязательное социальное обеспечение	424,4	904,0	1 358,1	96,2	100,0	98,3
Образование	301,0	582,4	891,1	99,5	100,2	100,2
Здравоохранение и социальные услуги	368,6	758,5	1 254,4	102,8	101,7	98,9
Искусство, развлечения и отдых	470,6	1 084,7	1 706,9	109,7	101,7	109,1
Предоставление прочих видов услуг	225,6	665,0	1 650,2	94,9	98,1	94,3
Деятельность домашних хозяйств, нанимающих домашнюю прислугу и производящих товары и услуги для собственного потребления	260,8	580,6	843,1	102,0	104,1	103,6

6.5 ИНВЕСТИЦИИ В ОСНОВНОЙ КАПИТАЛ

в процентах к соответствующему периоду
предыдущего года

Январь-февраль 2014г.	101,1
Январь-декабрь 2014г.	103,9
Январь-февраль 2015г.	102,5

в процентах к соответствующему месяцу предыдущего года

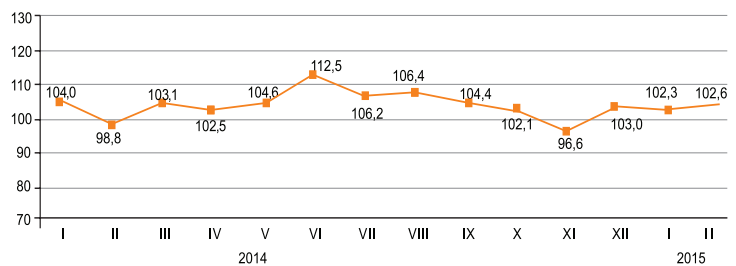

По источникам финансирования

Преобладающими источниками инвестиций в январе-феврале 2015г. остаются собственные средства хозяйствующих субъектов, объем которых составил 389,6 млрд. тенге.

	Январь-февраль 2015г.	
	млн. тенге	удельный вес, в процентах
Инвестиции в основной капитал	560 777	100,0
в том числе за счет средств:		
государственного бюджета	25 957	4,6
собственных	389 595	69,5
кредитов банков	28 677	5,1
из них:	286	0,1
кредитов иностранных банков	116 548	20,8
других заемных	98 504	17,6
из них:		
заемных средств нерезидентов	42 678	17,1

По технологической структуре

В январе-феврале 2015г. по сравнению с соответствующим периодом 2014г. наблюдается увеличение на 4,2% инвестиционных вложений, направленных на работы по строительству и капитальному ремонту зданий и сооружений.

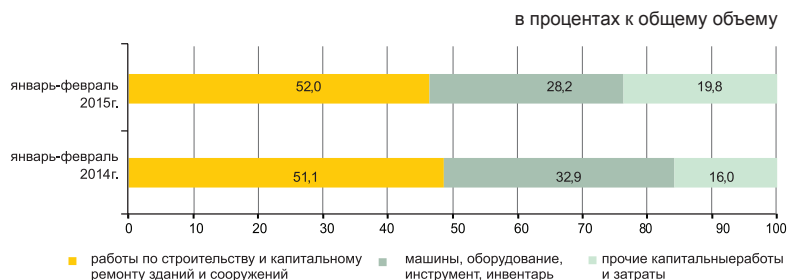

По направлениям использования

Значительная доля инвестиций в основной капитал в январе-феврале 2015г. приходится на горнодобывающую промышленность и разработку карьеров (45%), транспорт и складирование (11,5%) и операции с недвижимым имуществом (13,3%).



По размерности предприятий

Объем инвестиционных вложений крупных предприятий за январь-февраль 2015г. составил 320,8 млрд. тенге.

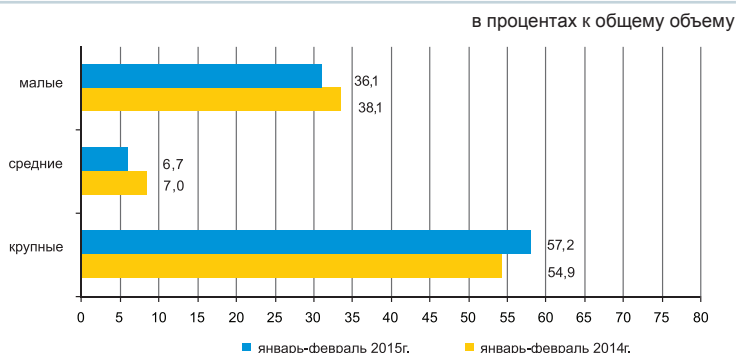

6.6 ТОПЛИВНО-ЭНЕРГЕТИЧЕСКИЕ РЕСУРСЫ (ТЭР)

Ресурсы

В январе 2015г. общие ресурсы основных природных видов топлива (нефти, включая газовый конденсат, газа природного и угля), вовлеченных в экономический оборот республики, составили 15,8 млн. тонн условного топлива.

	Удельный вес в общем объеме природных ресурсов	Январь 2015г. к январю 2014г.		
		ресурсы	производство	импорт
Нефть сырая	45,0	78,7	97,6	42,0
Уголь	34,4	95,2	95,2	в 2,3 раза
Газ природный	11,8	84,2	107,2	104,2
Газовый конденсат	8,8	103,7	104,1	77,0



Ресурсы нефтепродуктов формируются в основном за счет собственного производства (54,7–100%). Спрос на нефтепродукты частично восполнен их импортом. В январе 2015г. по сравнению с соответствующим периодом 2014г. в структуре ресурсов наблюдается уменьшение доли импорта бензина моторного (на 5,1%), мазута (на 0,2%), дизельного топлива (на 0,2%).

	Январь 2015г. к январю 2014г.		К общему объему ресурсов	
	ресурсы	производство	импорт	экспорт
Бензин моторный	93,9	54,7	45,3	-
Газойли	99,8	90,0	10,0	2,6
Мазут	127,3	75,7	0,5	100,0
Пропан и бутан сжиженные	102,8	100,0	-	64,0

Использование

В январе 2015г. по сравнению с соответствующим периодом 2014г. уменьшился объем экспорта ТЭР на 21,3%.

Поставки нефти в большей степени продолжают осуществляться в Италию (27,5% от общего объема экспорта), Нидерланды (12,5%), Францию (8,5%), Китай (7,8%), Австрию (5,5%).

	Январь 2015г. к январю 2014г.		К общему объему ресурсов	
	экспорт	реализация на внутреннем рынке	экспорт	реализация на внутреннем рынке
Нефть сырая	74,3	-	94,5	5,5
Уголь	97,4	94,3	30,2	69,8
Газ природный	83,2	-	98,9	1,1
Газовый конденсат	61,7	108,3	5,9	94,1

Объемы экспорта нефти сырой

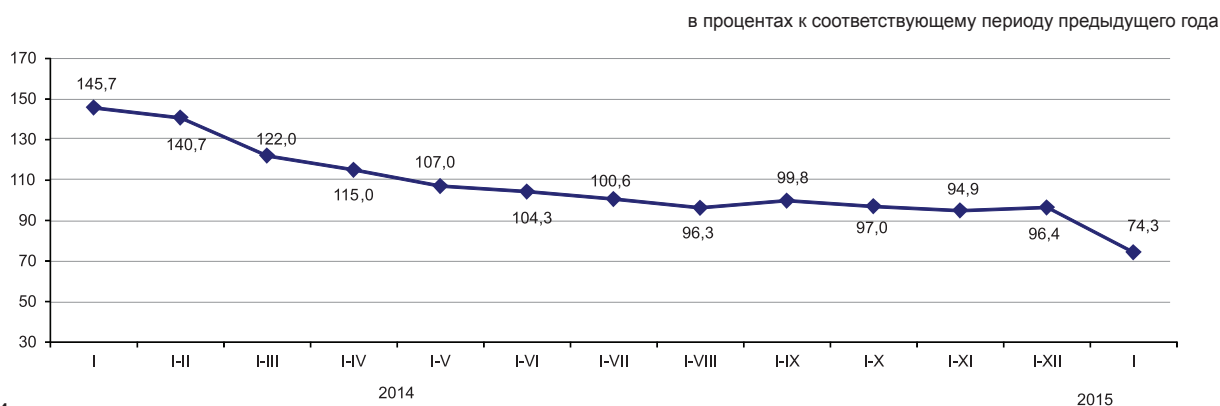

6.7 СТАТИСТИКА ПРЕДПРИЯТИЙ

Количество юридических лиц

	единиц	
	По состоянию на 01.02.2015г.	По состоянию на 01.03.2015г.
Зарегистрированные	354 266	355 808
Действующие	198 050	199 104

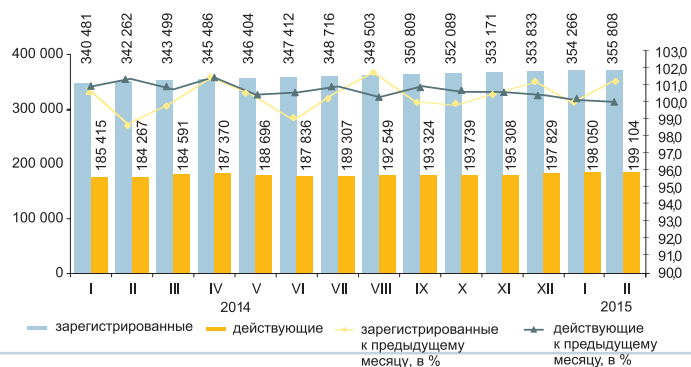

Юридические лица по видам деятельности и активности*

В феврале 2015г. по сравнению с январем наблюдается некоторое увеличение количества юридических лиц. С начала года наибольшее количество зарегистрированных юридических лиц сохраняется в оптовой и розничной торговле (включая ремонт автомобилей и мотоциклов), доля которых на 1 марта 2015г. составила 30,6%. На втором месте - строительство (14,2%), на третьем – профессиональная, научная и техническая деятельность (7,5%). В совокупности доля этих трех видов деятельности составляет 52,2% всех зарегистрированных юридических лиц.

	по состоянию на 01.03.2015г.; единиц					
	Всего зарегистрировано	Из них действующие	в том числе			в процессе ликвидации
			еще не активные (новые)	активные	временно не активные	
Всего	355 808	199 104	27 578	118 937	52 589	4 155
Оптовая и розничная торговля; ремонт автомобилей и мотоциклов	108 820	49 561	7 460	25 849	16 252	1 515
Строительство	50 400	28 136	4 859	12 293	10 984	671
Профессиональная, научная и техническая деятельность	26 552	14 385	1 687	8 049	4 649	252
Предоставление прочих видов услуг	25 497	14 287	4 475	6 552	3 260	160
Обрабатывающая промышленность	20 503	11 430	1 391	6 657	3 382	328
Образование	18 795	16 080	861	14 545	674	125
Операции с недвижимым имуществом	16 539	10 012	653	7 212	2 147	183
Сельское, лесное и рыбное хозяйство	14 136	8 547	1 047	5 029	2 471	111
Деятельность в области административного и вспомогательного обслуживания	13 390	7 578	1 086	4 371	2 121	148
Транспорт и складирование	12 579	7 002	630	4 965	1 407	231
Государственное управление и оборона; обязательное социальное обеспечение	10 038	9 291	108	9 112	71	55
Финансовая и страховая деятельность	9 072	4 843	603	3 124	1 116	64
Информация и связь	8 233	4 726	887	2 411	1 428	75
Здравоохранение и социальные услуги	5 835	3 999	394	3 152	453	56
Искусство, развлечения и отдых	5 103	3 075	404	2 176	495	33
Услуги по проживанию и питанию	4 256	2 540	473	1 372	695	34
Горнодобывающая промышленность и разработка карьеров	2 823	1 693	325	855	513	40

Зарегистрированные юридические лица по формам собственности

	единиц	
	По состоянию на 01.02.2015г.	По состоянию на 01.03.2015г.
Всего	354 266	355 808
частная	308 273	309 855
государственная	27 673	27 674
иностранная	18 320	18 279



Зарегистрированные юридические лица по размерности

	единиц	
	По состоянию на 01.02.2015г.	По состоянию на 01.03.2015г.
Всего	354 266	355 808
малые	345 364	346 891
средние	6 388	6 408
крупные	2 514	2 509

Зарегистрированные юридические лица по активности

	единиц	
	По состоянию на 01.02.2015г.	По состоянию на 01.03.2015г.
Всего	354 266	355 808
действующие	198 050	199 104
активные	118 646	118 937
временно не активные	52 814	52 589
еще не активные (новые)	26 590	27 578
в процессе ликвидации	4 187	4 155

* Данные представлены в соответствии с классификатором размерности юридических лиц, филиалов и представительств, а также субъектов индивидуального предпринимательства по численности работников ВК-005Ред 2 (малые 0-100 человек).

6.8 ИНВЕСТИЦИОННАЯ ДЕЯТЕЛЬНОСТЬ НЕДРОПОЛЬЗОВАТЕЛЕЙ

(По данным Комитета геологии и недропользования)

Инвестиции в недропользование

Объем инвестиций в недропользование минерально-сырьевого комплекса (без учета инвестиций в УВС) за 2014г. составил 1220859,1 млн. тенге, в том числе: в разведку - 18772,7 млн. тенге (2% от всего объема инвестиций), прочие инвестиции - 1202086,4 млн. тенге (98%).

Приоритетным направлением инвестирования являются объекты недропользования угля - 192298 млн. тенге, что составляет по 16% от общего объема инвестиций за 2014г. (1220859,1 млн. тенге), также крупные инвестиции направлены на основные, приоритетные виды полезных ископаемых: на - медь 184104 млн. тенге (15% от всех инвестиций); на уран - 181026,6 млн. тенге (15%); на полиметаллы (свинец, цинк) - 179843,2 млн. тенге (15%); на железо, марганец - 168873,7 млн. тенге (14%); на золото - 135443,8 млн. тенге (11%), на хромиты - 52727 млн. тенге (4%); на общераспространенные ПИ - 45800,6 млн. тенге (4%); на фосфориты - 14857,1 млн. тенге (1%); на алюминий (бокситы) - 13543,9 млн. тенге (1%); на подземные воды - 10753,8 млн. тенге (1%); на операции не связанные с добычей - 25596,9 млн. тенге (2%); на прочие ПИ - 15990,5 млн. тенге (1%).

Распределение инвестиций

млн. тенге

	Объем инвестиций	В том числе	
		затраты на разведку	прочие инвестиции
Республика Казахстан	1 220 859,1	18 772,7	1 202 086,4
Акмолинская	76 757,5	999,6	75 757,9
Актюбинская	84 178,5	1 739,3	82 439,2
Алматинская	8 440,3	1 266,1	7 174,2
Атырауская	14 485,5	23,3	14 462,3
Западно-Казахстанская	3 964,9	226,8	3 738,1
Жамбылская	33 497,1	774,4	32 722,7
Карагандинская	320 175,4	1 618,2	318 557,1
Костанайская	175 360,4	1 551,9	173 808,6
Кызылординская	40 274,6	1 014,4	39 260,3
Мангистауская	7 711,0	34,0	7 677,0
Южно-Казахстанская	145 104,4	4 873,6	140 230,8
Павлодарская	99 689,8	716,5	98 973,3
Северо-Казахстанская	2 743,9	496,2	2 247,7
Восточно-Казахстанская	208 475,8	3 438,6	205 037,2

Структура инвестиций в недропользование

- затраты на добычу - 927235,4 млн. тенге;
- капитальные затраты - 214865,8 млн. тенге;
- затраты на геологоразведку - 18772,7 млн. тенге;
- затраты на социальную сферу и местную инфраструктуру - 11919,2 млн. тенге;
- затраты на мониторинг состояния (загрязнения) недр - 18907,7 млн. тенге;
- затраты на проведение операций, не связанных с добычей - 7901,8 млн. тенге;
- средства, выделенные на обучение казахстанских специалистов - 11743,5 млн. тенге;
- затраты на НИОКР - 9003,8 млн. тенге;
- затраты на приобретение технологий - 509,1 млн. тенге.

Социально-экономические показатели, налоги

Численность работающих на контрактных объектах составила 125 тыс. человек. В развитие социальной сферы и местной инфраструктуры инвестировано 11919,2 млн. тенге. Затраты на обучение казахстанских специалистов составили 11743,5 млн. тенге. За 2014г. сумма налогов и платежей недропользователями в бюджет страны составила 275321,2 млн. тенге, в том числе:

- НДС - 136171,2 млн. тенге (49% от общей суммы налогов и платежей);
- корпоративный подоходный налог - 48070,1 млн. тенге (17%);
- НДС - 18545,6 млн. тенге (7%);
- социальный налог - 17206,8 млн. тенге (6%);
- налог на сверхприбыль - 1489,4 млн. тенге (1%);
- другие налоги и платежи - 53838,1 млн. тенге (20%).

Распределение инвестиций полезных ископаемых за 2014г. (всего 1220859,1 млн. тенге)

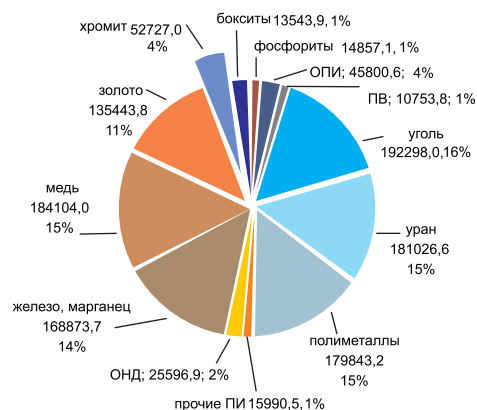

7. ТОРГОВЛЯ

7.1 ВНУТРЕННЯЯ ТОРГОВЛЯ

	в процентах к предыдущему году
2014г*	112,1
	в процентах к предыдущему месяцу
Февраль 2014г.	94,3
Февраль 2015г.	92,9
	в процентах к соответствующему месяцу
	предыдущего года
Февраль 2014г.	110,3
Февраль 2015г.	103,1
	в процентах к соответствующему периоду
	предыдущего года
Январь-февраль 2014г.	110,4
Январь-февраль 2015г.	103,9

* Оперативные данные.

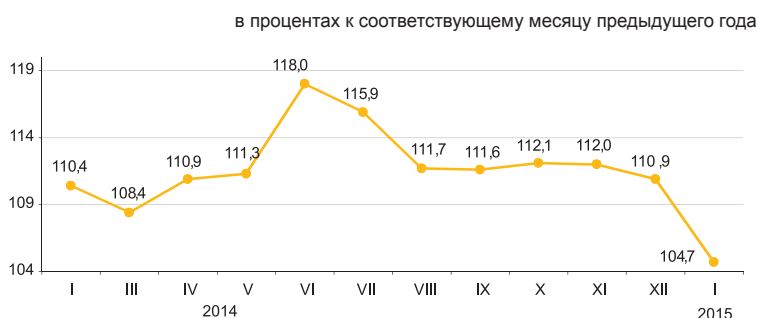

По каналам реализации

Объем розничной торговли за январь-февраль 2015г. составил 857,2 млрд. тенге и увеличился на 3,9% к соответствующему периоду 2014г. Розничная реализация товаров торговыми предприятиями увеличилась на 2,2% по сравнению с январем-февралем 2014г. Объем торговли на рынках и индивидуальными предпринимателями увеличился в отчетном периоде на 6,1%.

На 1 марта 2015г. объем товарных запасов торговых предприятий в розничной торговле составил 292 млрд. тенге, в днях торговли – 67 дней.

Доля продовольственных товаров в общем объеме розничной торговли составляет 34,2%, непродовольственных товаров – 65,8%. Объем реализации продовольственных товаров уменьшился по сравнению с январем-февралем 2014г. на 0,8%, непродовольственных товаров увеличился на 6,2%.

	в процентах			
	Удельный вес	Февраль 2015г. к февралю 2014г.	Февраль 2015г. к январю 2015г.	Январь-февраль 2015г. к январю-февралю 2014г.
Розничная торговля торговыми предприятиями	100,0	103,1	92,9	103,9
на рынках и индивидуальными предпринимателями	54,9	100,8	88,2	102,2
	45,1	105,8	99,0	106,1

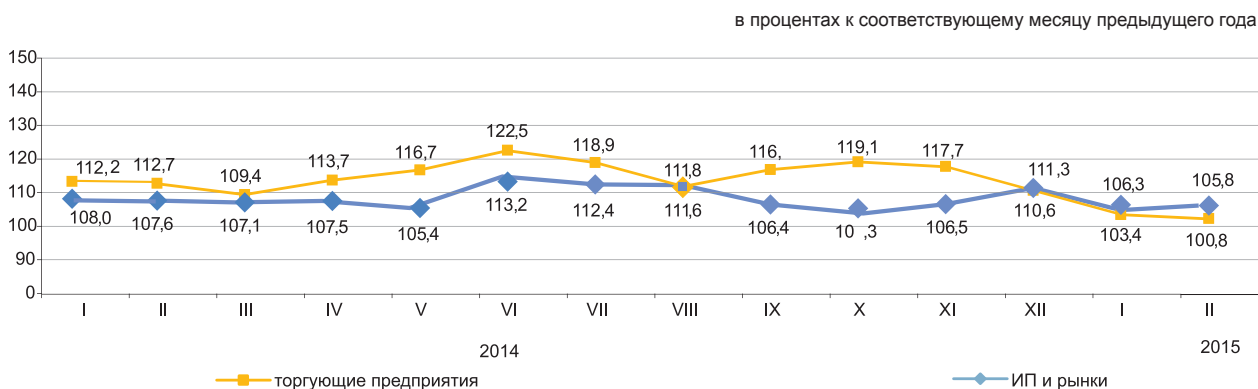

Оптовая торговля

Объем оптовой торговли за январь-февраль 2015г. составил 1993,7 млрд. тенге или 103% к уровню соответствующего периода предыдущего года. В структуре оптового товарооборота преобладают непродовольственные товары и продукция производственно-технического назначения (83,2%).

Услуги по предоставлению продуктов питания и напитков (общественное питание)

Объем услуг по предоставлению продуктов питания и напитков за январь-февраль 2015г. составил 38,6 млрд. тенге или на 8,5% больше, чем в соответствующем периоде предыдущего года. На долю малых предприятий и индивидуальных предпринимателей приходится 62,1% объема услуг.

7.2 БАЛАНС РЕСУРСОВ И ИСПОЛЬЗОВАНИЯ ОТДЕЛЬНЫХ ТОВАРОВ

(по данным КГД и КС)

Продовольственные товары

Значительный удельный вес товаров отечественного производства наблюдается в ресурсах большинства продовольственных товаров. Вместе с тем, существует ряд продуктов, в ресурсах которых продолжает преобладать импорт: плоды и орехи переработанные (99,3%), овощи переработанные (84,8%), кофе и чай (67,9%). Одновременно наблюдаются увеличение объема экспорта от общего объема ресурсов по крупе (15,8%), макаронным изделиям (10,9%). При этом, в отчетном периоде экспорт муки уменьшился на 11,2% по сравнению с январем 2014 г.

	Январь 2015г. к январю 2014г.			в процентах	
	ресурсы	производство	импорт	К общему объему ресурсов	реализация на внутреннем рынке
Мука	105,9	105,6	в 4,1 раза	48,9	51,1
Крупа	132,8	113,8	в 2,9 раза	15,8	84,2
Макаронные изделия	95,3	86,4	164,0	10,9	89,1
Хлебобулочные и кондитерские изделия	105,9	106,6	97,5	1,0	99,0
Сахар	86,6	61,7	173,0	-	100,0
Растительное масло	148,8	110,0	в 3 раза	8,9	91,1
Мясо птицы	85,5	104,8	66,4	1,4	98,6
Молочные продукты	98,8	98,8	98,6	1,4	98,6

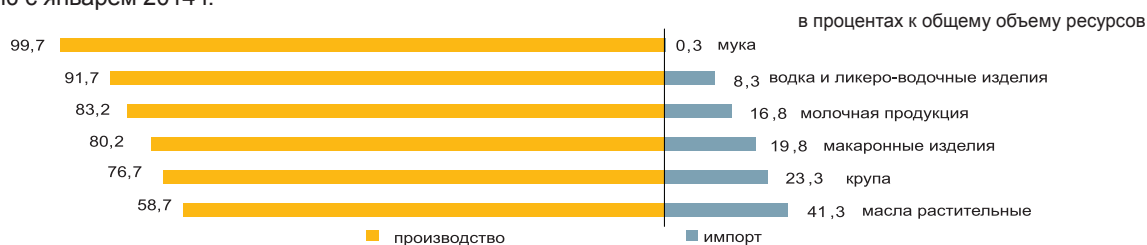

Непродовольственные товары

Рынок непродовольственных товаров обеспечивается, преимущественно, ввозом из других стран. Преобладание импорта в наполнении ресурсов наблюдается по таким товарам, как одежда верхняя (99,1%), средства гигиены полости рта (98,6%), средства моющие (95,2%). Среди электробытовых товаров также значителен импорт миксеров и соковыжималок (100%), стиральных машин (100%), телевизоров (75,2%).

По ресурсам строительных материалов складывается аналогичная ситуация. Отечественное производство преобладает только в строительных материалах, являющихся природным сырьем (99,5-100%) от общего объема ресурсов: асбест, пески природные, известняк, гипс, мел, доломит, глина и каолин.

Производство портландцемента за январь 2015г. против соответствующего периода 2014г. увеличилось на 15,4%. Доля отечественного производства в общем объеме ресурсов портландцемента составила 82,8%.

	Январь 2015г. к январю 2014г.			в процентах	
	ресурсы	производство	импорт	К общему объему ресурсов	реализация на внутреннем рынке
Автомобили легковые	80,4	66,1	84,1	0,5	99,5
Автомобили грузовые	56,3	2,6 р.	51,2	8,2	91,8
Одежда верхняя	78,6	109,0	78,5	1,5	98,5
Счетчики электро-энергии	128,2	140,8	53,2	0,1	99,9
Телевизоры	113,2	115,7	112,3	2,9	97,1
Ткани хлопчатобумажные	167,2	113,7	в 3,6 раз	3,4	96,6
Обувь	76,1	175,4	75,7	1,2	98,8
Мебель кухонная	105,2	119,3	85,1	-	100,0
Предметы домашнего обихода	143,2	в 5,3 раз	97,4	-	100,0



7.3 ВНЕШНЕТОРГОВЫЙ ОБОРОТ

(данные МКК)

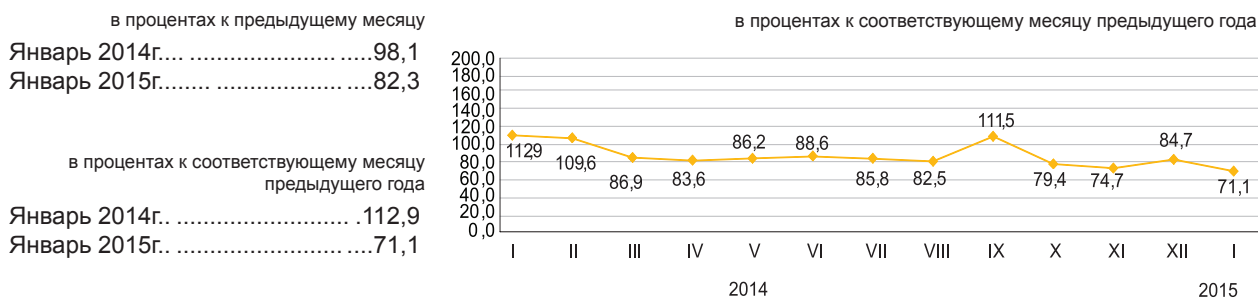

По структуре внешнеторгового оборота

Внешнеторговый оборот в январе 2015г. составил 7,5 млрд. долларов США (по сравнению с январем 2014г. уменьшился на 28,9%), в том числе экспорт – 4,8 млрд. долларов США (на 39,2% меньше) и импорт – 2,7 млрд. долларов США (на 1,8% больше).

Экспорт со странами ЕАЭС составил 256,7 млн. долларов США или на 41,2% меньше, чем в январе 2014г., импорт – 1012,8 млн. долларов США (на 7,8% больше).

	в процентах
Внешнеторговый оборот	71,1
в том числе:	
экспорт	60,8
импорт	101,8

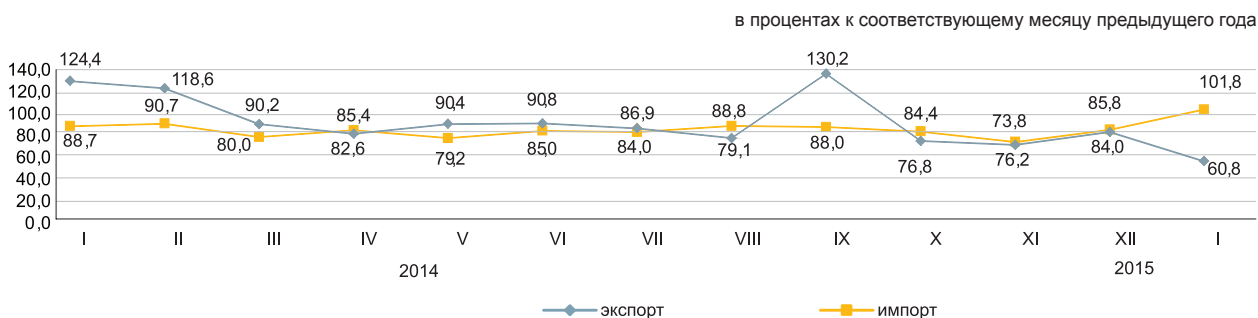

По отдельным странам

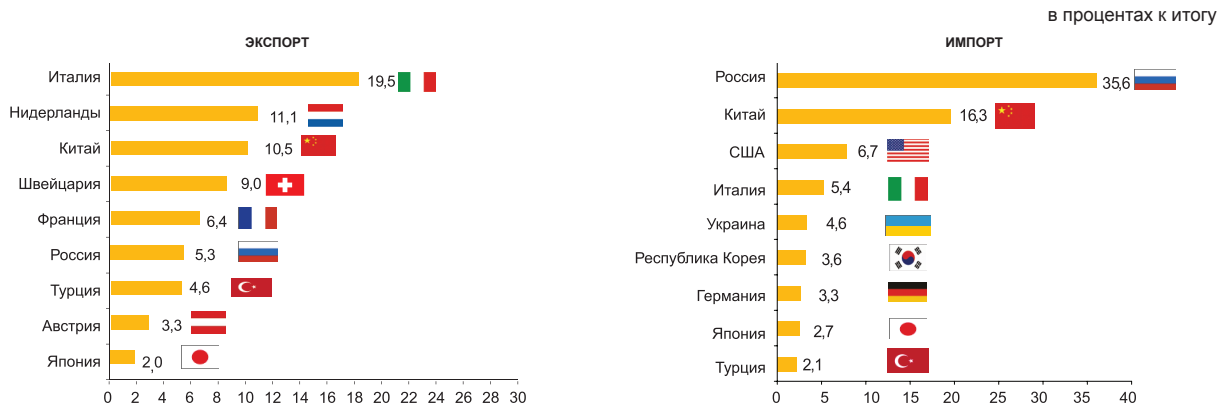

8. РЕАЛЬНЫЙ СЕКТОР ЭКОНОМИКИ

8.1 ПРОМЫШЛЕННОЕ ПРОИЗВОДСТВО

в процентах к соответствующему периоду предыдущего года

Январь-февраль 2014г.....	100,1
Январь-декабрь 2014г.	100,2
Январь-февраль 2015г.	100,4

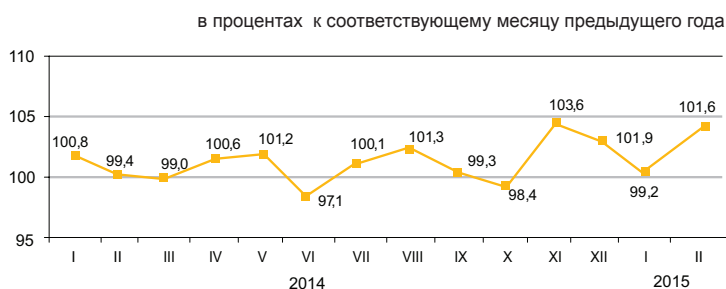

По отраслям промышленности

В январе-феврале 2015г. промышленной продукции произведено на 2174,8 млрд. тенге, в том числе в горнодобывающей и обрабатывающей отраслях – соответственно на 1123,6 и 760,9 млрд. тенге, в электроснабжении, подаче газа, пара, воздушном кондиционировании – на 263,7 млрд. тенге, в водоснабжении; канализационной системе, контроле над сбором и распределением отходов – на 26,6 млрд. тенге.

	в процентах	
	Январь-февраль 2015г. к январю-февралю 2014г.	Удельный вес в общем объеме, январь-февраль 2015г.
Промышленность	100,4	100,0
Горнодобывающая промышленность и разработка карьеров	100,9	51,7
Обрабатывающая промышленность	100,3	35,0
Электроснабжение, подача газа, пара и воздушное кондиционирование	98,1	12,1
Водоснабжение; канализационная система, контроль над сбором и распределением отходов	90,2	1,2

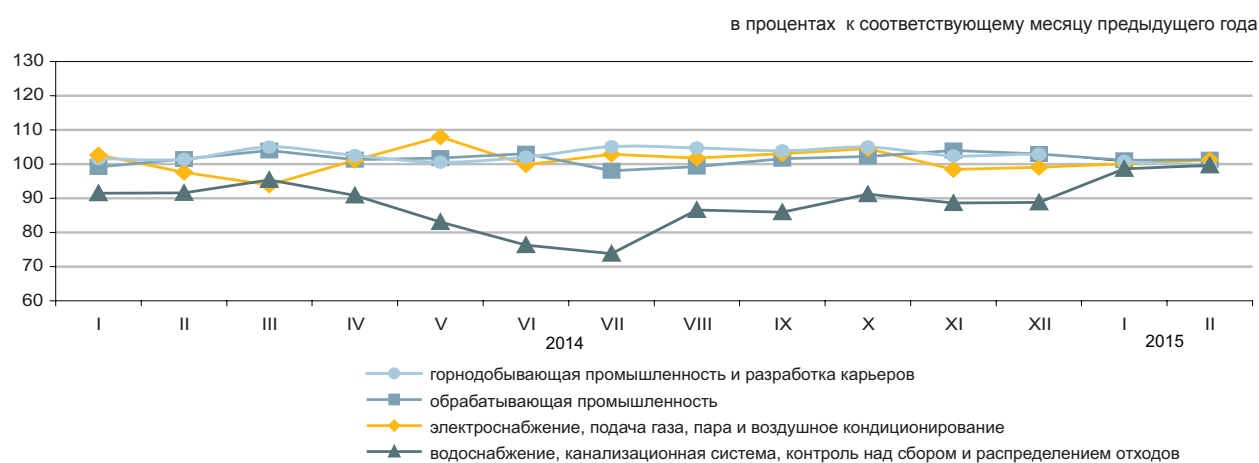

По отраслям обрабатывающей промышленности

	Январь-февраль 2015г., млрд. тенге	Январь-февраль 2015г. в процентах к январю-февралю 2014г.
Обрабатывающая промышленность	760,9	100,3
Производство продуктов питания	144,3	98,1
Производство напитков	27,2	98,3
Производство табачных изделий	9,7	90,2
Легкая промышленность	10,0	100,3
Производство бумаги и бумажной продукции	5,0	85,6
Производство кокса и продуктов нефтепереработки	65,5	101,7
Производство продуктов химической промышленности	33,2	105,3
Производство резиновых и пластмассовых изделий	15,5	108,2
Производство прочей неметаллической минеральной продукции	40,4	101,7
Металлургическая промышленность	283,5	113,3
Машиностроение	87,4	70,5

Производство промышленной продукции в натуральном выражении

	Январь-февраль 2015г.	Январь-февраль 2014г.
Добыча угля и лигнита		
Уголь - всего, тыс. тонн	18 337,4	18 958,6
Добыча сырой нефти и природного газа		
Нефть, тыс. тонн	11 136,8	11 127,9
Газовый конденсат, тыс. тонн	2 161,3	2 081,1
Природный газ, млн. куб. м	7 769,2	7 024,4

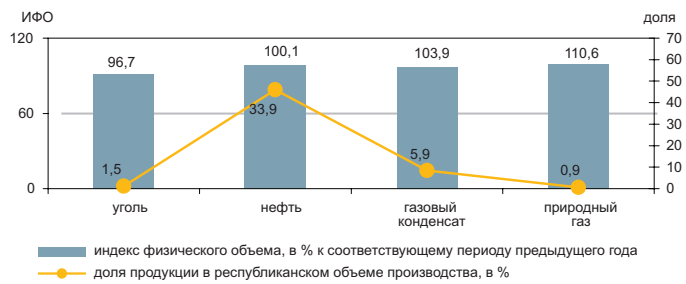

Добыча металлических руд		
Медная руда, тыс. тонн	5 563,4	5 937,9
Золотосодержащие руды, тыс. тонн	2 515,6	1 886,4
Свинцово-цинковая руда, тыс. тонн	757,9	1 251,4
Хромовый концентрат, тыс. тонн	693,4	598,9

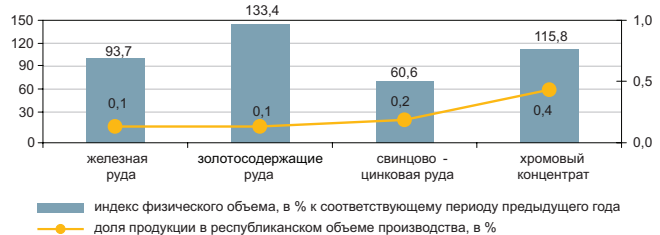

Производство продуктов питания		
Мясо, тонн	34 637	34 880
Молоко, тонн	66 970	68 976
Мука, тонн	586 863	564 151
Хлеб, тонн	116 222	114 586
Крупа, тонн	7 931	9 619

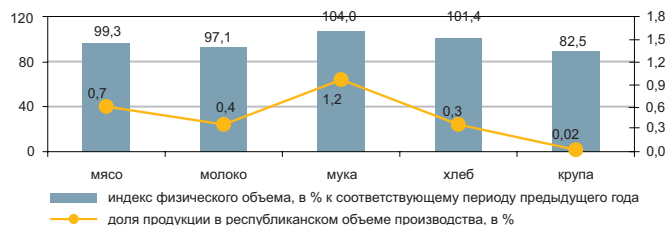

Производство продуктов нефтепереработки		
Бензин, тыс. тонн	429,9	417,1
Керосин, тыс. тонн	39,9	59,2
Пропан и бутан сжиженные, тыс. тонн	348,3	340,6
Газойли, тыс. тонн	772,9	675,6
Мазут, тыс. тонн	516,2	592,9

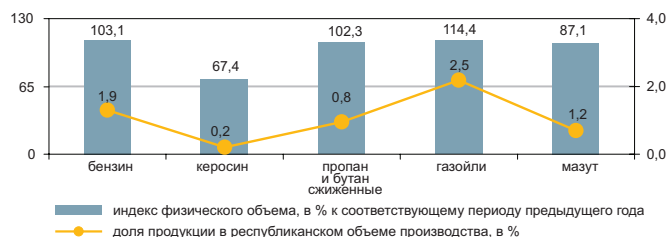

Металлургическая промышленность		
Ферросплавы, тонн	290 852	275 699
Плоский прокат, тонн	368 137	370 516
Рафинированный свинец, тонн	18 786	20 927
Цинк, тонн	52 525	52 674
Рафинированная медь, тонн	61 366	44 363

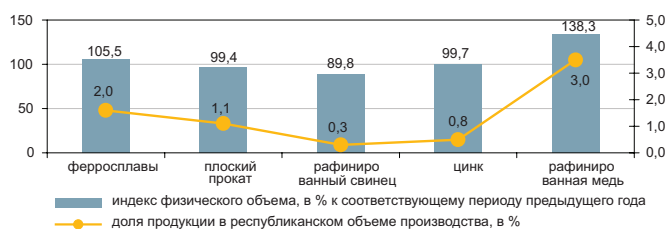

Электроснабжение, подача газа, пара и воздушное кондиционирование		
Электроэнергия, млн. кВт. ч	16 875,9	17 341,3
Теплоэнергия, тыс. Гкал	21 673,5	23 900

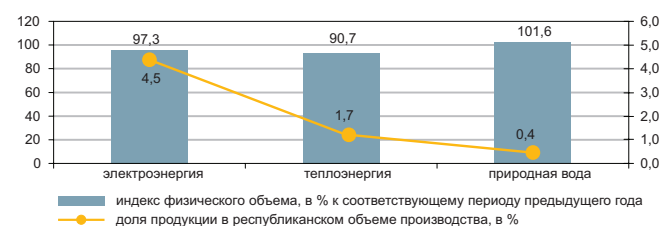

Водоснабжение; канализационная система, контроль над сбором и распределением отходов		
Природная вода, млн. куб. м	427,0	420,2

8.2 СЕЛЬСКОЕ ХОЗЯЙСТВО

Валовый выпуск продукции (услуг) сельского хозяйства

	в процентах к соответствующему периоду предыдущего года
Январь-февраль 2014г.....	101,9
Январь-декабрь 2014г.....	100,8
Январь-февраль 2015г.....	102,4

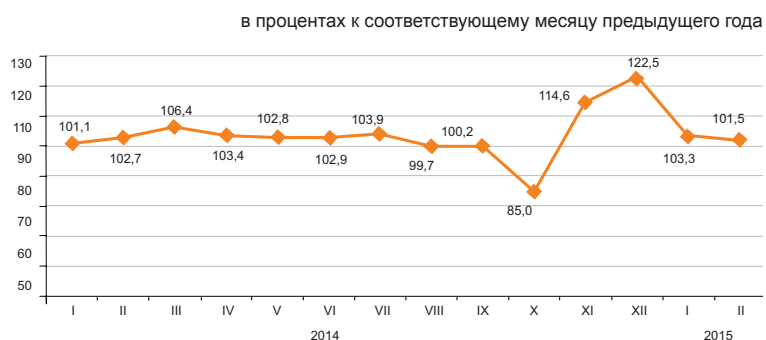

По отраслям сельского хозяйства

Валовый выпуск продукции (услуг) сельского хозяйства в январе-феврале 2015г. составил 156248,3 млн. тенге, в том числе животноводства – 149707,6 млн. тенге, растениеводства – 6484,8 млн. тенге, услуг – 55,9 млн. тенге.

	в процентах	
	Январь-февраль 2015г. к январю-февралю 2014г.	Январь-февраль 2014г. к январю-февралю 2013г.
Сельское хозяйство	102,4	101,9
из него:		
продукция		
растениеводства	100,0	100,0
продукция животноводства	102,5	101,9

	Единица измерения	Январь- февраль 2015г.	В процентах к соответствующему периоду 2014г.
Численность основных видов скота и птицы*			
Крупный рогатый скот	тыс. голов	6 363,1	103,0
Овцы	тыс. голов	16 147,7	102,2
Козы	тыс. голов	2 519,8	101,3
Свиньи	тыс. голов	896,2	96,0
Лошади	тыс. голов	1 886,7	109,0
Птица	тыс. голов	34 653,5	100,3
Производство основных видов продукции животноводства			
Забито в хозяйстве или реализовано на убой скота и птицы (в живом весе)	тыс. тонн	214,1	101,2
Надоено молока коровьего	тыс. тонн	463,5	102,2
Получено яиц куриных	млн. штук	629,0	115,4
Наличие основных зерновых культур, всего*			
из них:			
Пшеница	тыс. тонн	9 245,0	100,2
Ячмень	тыс. тонн	1 028,5	87,2
Рис	тыс. тонн	149,0	123,1
Овес	тыс. тонн	148,2	89,0
Кукуруза	тыс. тонн	101,8	в 2,3 раза
Рожь	тыс. тонн	40,7	182,6

* На 1 марта 2015 г.

8.3 СТРОИТЕЛЬСТВО

Объем выполненных строительных работ

в процентах к соответствующему периоду предыдущего года

Январь-февраль 2014г.	104,3
Январь-декабрь 2014г.	104,1
Январь-февраль 2015г.	101,5

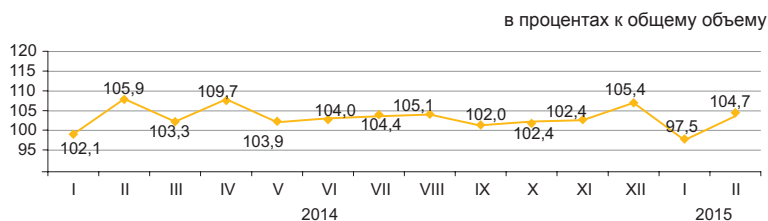

В январе-феврале 2015г. объем строительных работ (услуг) составил 147 млрд. тенге.

Объем строительных работ по видам строящихся объектов

Наибольший удельный вес в общем объеме строительных работ занимают работы по строительству промышленных объектов, объем которых составил 60,8 млрд. тенге.



Структура объема строительных работ

Объем строительно-монтажных работ по сравнению с январем-февралем 2014 года уменьшился на 0,7% и составил 133,9 млрд. тенге. Объемы строительных работ по капитальному и текущему ремонту по сравнению с соответствующим периодом предыдущего года увеличились в 1,6 и 1,1 раза соответственно.



Ввод в эксплуатацию объектов

В январе-феврале 2015г. было закончено строительство 5265 новых зданий, из которых 4944 жилого и 321 нежилого назначения.

Введены в эксплуатацию объекты социально-культурного назначения:

- общеобразовательных школ – 8;
- дошкольных организаций - 8;
- амбулаторно-поликлинических организаций – 11.

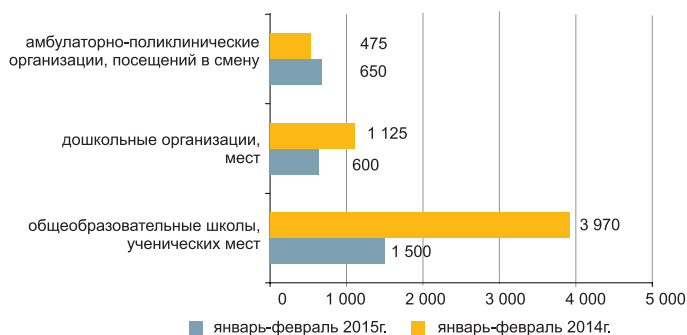

8.4 ЖИЛИЩНОЕ СТРОИТЕЛЬСТВО

Инвестиции в жилищное строительство

в процентах к соответствующему периоду предыдущего года

Январь-февраль 2014г	129,7
Январь-декабрь 2014г.....	118,1
Январь-февраль 2015г.....	113,8

В январе-феврале 2015г. на строительство жилья направлено 70,5 млрд. тенге. В общем объеме инвестиций в основной капитал доля освоенных средств в жилищном строительстве составила 12,6%.

Основным источником финансирования жилищного строительства в январе-феврале 2015г. являются собственные средства застройщиков, удельный вес которых составляет 74,8%.

в процентах к соответствующему месяцу предыдущего года

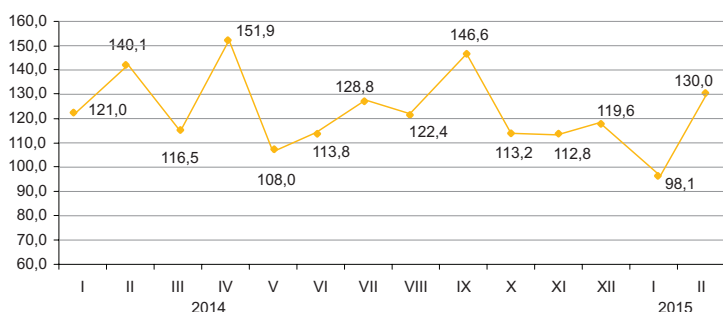

Ввод в эксплуатацию жилых зданий

тыс. кв. метров общей площади

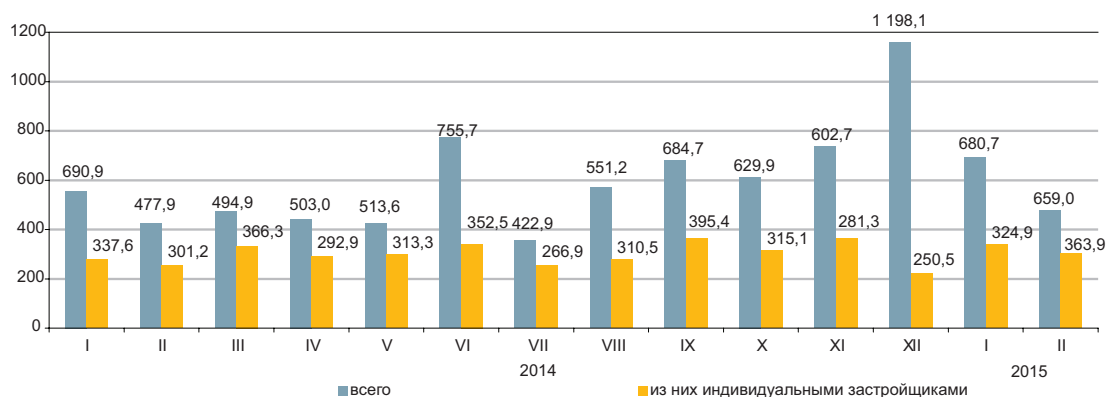

Индексы физического объема введенных в эксплуатацию жилых домов

В январе-феврале 2015г. общая площадь введенных в эксплуатацию жилых домов составила 1339,8 тыс. кв.м., из них индивидуальными застройщиками 688,8 тыс. кв.м. Индекс физического объема введенного жилья к январю-февралю 2014г. составил 114,6%.

Средние фактические затраты на строительство 1 кв.м. жилья в многоквартирных домах в январе-феврале 2015г. составили 162,9 тыс. тенге и в жилых домах, построенных индивидуальными застройщиками – 59,9 тыс. тенге.

в процентах к соответствующему месяцу предыдущего года

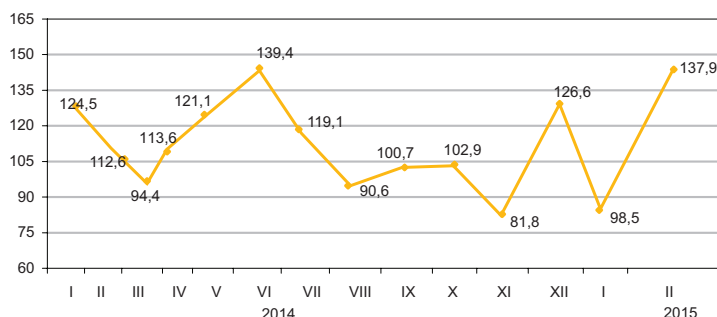

8.5 ТРАНСПОРТ

Грузооборот

	в процентах к предыдущему году
Январь-декабрь 2014г.	98,8
	в процентах к предыдущему месяцу
Февраль 2014г.	103,8
Февраль 2015г.	92,8
	в процентах к соответствующему месяцу
Февраль 2014г.	96,2
Февраль 2015г.	109,1
	в процентах к соответствующему периоду
Январь-февраль 2014г.	96,0
Январь-февраль 2015г.	115,5

в процентах к соответствующему месяцу предыдущего года

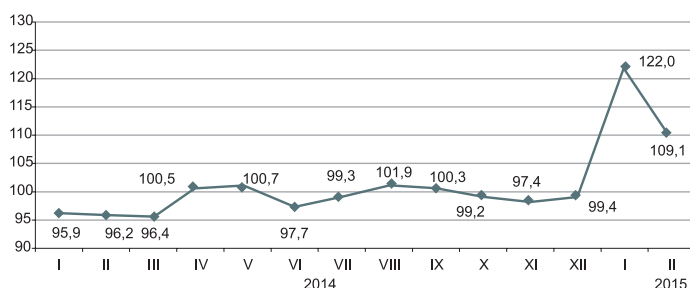

По видам транспорта

в процентах

Увеличение грузооборота в феврале 2015г. по сравнению с соответствующим месяцем предыдущего года (9,1%) обусловлено в большей степени за счет перевозки грузов железнодорожным транспортом, доля которого в общем объеме грузооборота значительна (46,4%). Также на увеличение грузооборота в феврале повлиял рост грузопотоков на автомобильном транспорте (29,4% к общему объему грузооборота) и транспортировка по трубопроводам (23,7%).

	Удельный вес	Февраль 2015г. к январю 2015г.	Февраль 2015г. к февралю 2014г.
Грузооборот	100	92,8	109,1
в том числе:			
железнодорожный	46,4	95,1	112,4
автомобильный	29,4	96,9	102,3
трубопроводный	23,7	84,5	112,6
морской	0,5	91,2	85,9
воздушный	0,0	113,2	70,6
внутренний водный	-	-	-

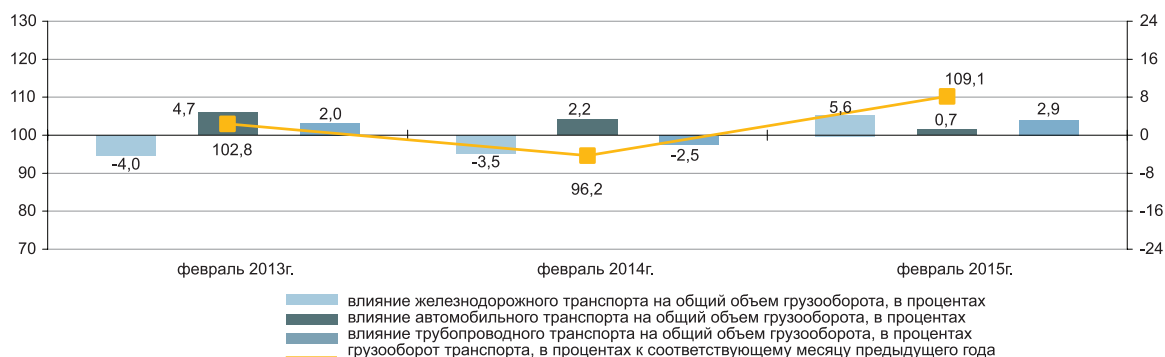

Основные показатели по видам транспорта

	Перевезено (транспортировано) грузов, багажа, грузобагажа, тыс. тонн		Грузооборот, млн. ткм	
	январь-февраль 2015г.	январь-февраль 2015г. к январю-февралю 2014г., в процентах	январь-февраль 2015г.	январь-февраль 2015г. к январю-февралю 2014г., в процентах
Все виды транспорта	534 310,6	106,7	78 472,0	115,5
в том числе:				
железнодорожный	52 206,6	145,9	35 937,5	127,1
автомобильный	443 981,2	103,6	22 574,8	101,8
трубопроводный	37 580,4	105,5	19 586,4	114,7
в том числе:				
нефти	19 970,6	109,6	11 097,7	115,1
газа	17 609,8	101,2	8 488,7	114,1
морской	540,0	87,1	367,2	87,1
воздушный	2,4	75,8	6,1	72,5
внутренний водный	-	-	-	-

Пассажиروоборот

в процентах к предыдущему году

Январь-декабрь 2014г..... 106,8
в процентах к предыдущему месяцу

Февраль 2014г..... 96,7

Февраль 2015г..... 97,4
в процентах к соответствующему месяцу

Февраль 2014г..... 106,2

Февраль 2015г..... 103,3
в процентах к соответствующему периоду

Январь-февраль 2013г..... 107,0

Январь-февраль 2014г..... 102,9

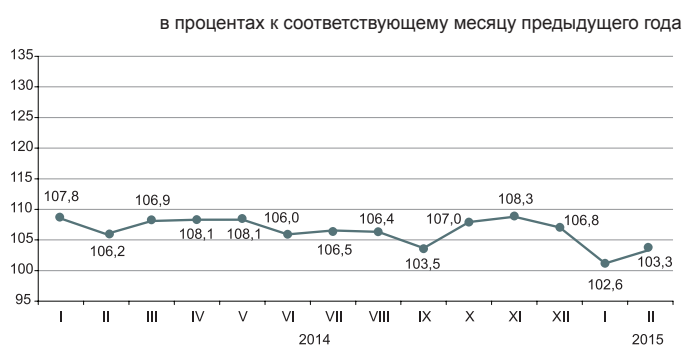

По видам транспорта

Увеличение (3,3%) пассажиро-оборота в феврале 2015г. по сравнению с соответствующим месяцем предыдущего года обусловлено, в большей степени, ростом пассажиропотоков на автомобильном, железнодорожном и воздушном транспорте.

в процентах

	Удельный вес	Февраль 2015г. к январю 2015г.	Февраль 2015г. к февралю 2014г.
Пассажируоборот	100	97,4	103,3
в том числе:			
автомобильный	85,8	98,9	102,1
железнодорожный	10,7	93,2	114,0
воздушный	3,4	77,9	103,1
трамвайный	0,1	112,2	88,5
троллейбусный	0,0	205,3	172,1
метрополитен	0,0	105,1	102,5
прочие виды (канатные дороги и другие)	-	-	-
внутренний водный	-	-	-

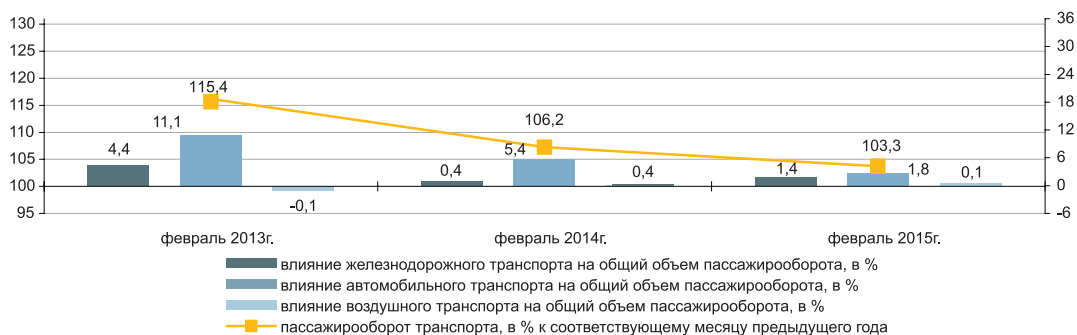

Основные показатели по видам транспорта

	Перевезено пассажиров, тыс. человек		Пассажируоборот, млн. пкм	
	январь-февраль 2015г.	январь-февраль 2015г. к январю-февралю 2014г., в процентах	январь-февраль 2015г.	январь-февраль 2015г. к январю-февралю 2014г., в процентах
Все виды транспорта	3 479 223,8	103,6	40 023,0	102,9
в том числе:				
железнодорожный	5 222,7	84,8	4 382,4	110,1
автомобильный	3 463 250,1	103,6	34 069,3	102,0
воздушный	757,3	107,5	1 519,7	105,0
трамвайный	5 852,3	88,3	26,2	87,6
троллейбусный	3 093,2	117,5	17,4	143,8
метрополитен	1 048,2	104,7	8,0	105,3
прочие виды (канатные дороги и другие)	-	-	-	-
внутренний водный	-	-	-	-

8.6 ПОЧТОВАЯ И КУРЬЕРСКАЯ ДЕЯТЕЛЬНОСТЬ. СВЯЗЬ

Почтовая и курьерская деятельность

в процентах к предыдущему году

Январь-декабрь 2014г.....111,6

в процентах к предыдущему месяцу

Февраль 2014г.....94,4

Февраль 2015г.....85,7

в процентах к соответствующему месяцу

Февраль 2014г.....95,5

Февраль 2015г.....115,1

в процентах к соответствующему периоду

Январь-февраль 2014г.....99,0

Январь-февраль 2015г.....121,7

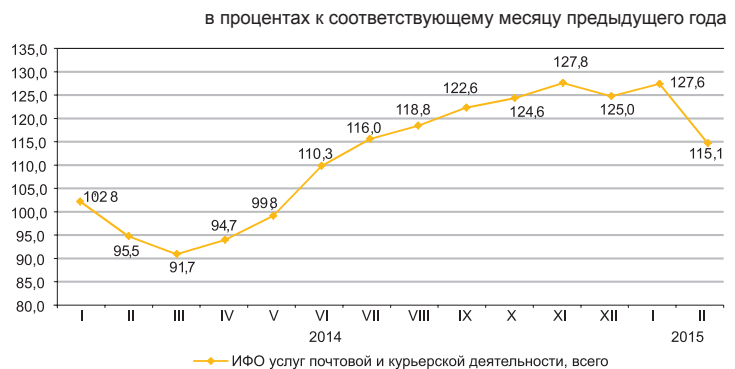

Связь

в процентах к предыдущему году

Январь-декабрь 2014г.....108,5

в процентах к предыдущему месяцу

Февраль 2014г.....93,4

Февраль 2015г.....91,1

в процентах к соответствующему месяцу

Февраль 2014г.....111,1

Февраль 2015г.....106,9

в процентах к соответствующему периоду

Январь-февраль 2014г.....111,9

Январь-февраль 2015г.....109,0



По видам услуг связи

ИФО по услугам связи в январе-феврале 2015г. по сравнению с январем-февралем 2014г. составил 109%, из них по услугам Интернета 122,8%, по услугам телекоммуникационные прочие – 143,7%. Значительную долю в общем объеме услуг связи занимают услуги мобильной связи, сети Интернет и услуги телекоммуникационные прочие, удельные веса которых составили 39,1%, 27,5% и 14,5%, соответственно.

	Удельный вес	Январь-февраль 2015г., млн. тенге.	Февраль 2015г. к январю 2015г.	Январь 2015г. к январю 2014г.	Январь-февраль 2015г. к январю-февралю 2014г.
Объем услуг связи, всего	100	114 044,9	91,1	106,9	109,0
мобильная связь	39,1	44 569,3	92,8	100,7	99,0
сети Интернет	27,5	31 370,7	97,9	122,3	122,8
прочие услуги связи	14,5	16 522,0	77,9	127,0	143,7
местная телефонная связь	7,3	8 326,7	98,5	97,9	98,3
междугородная телефонная связь	5,1	5 826,2	86,1	89,1	91,9
передача данных	3,3	3 773,9	74,8	80,5	91,6
распространение программ по инфраструктуре кабельной, по сетям беспроводным и через спутник	3,2	3 656,1	99,0	98,8	99,2
Из общих объемов – населению	63,4	72 290,4	91,1	100,7	101,5

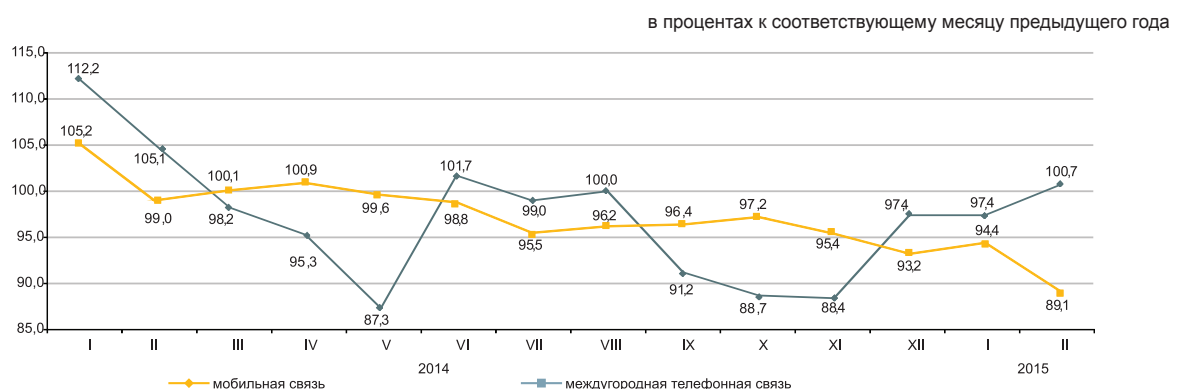

8.7 МОНИТОРИНГ МАЛОГО И СРЕДНЕГО ПРЕДПРИНИМАТЕЛЬСТВА¹⁾

С 1 декабря 2013г. вступила в силу норма ЗПК «О частном предпринимательстве», предусматривающая использование для целей статистики критерия отнесения к субъектам МСП только по численности занятых (ЗПК от 10.07.2012г. №36-V «О внесении изменений в некоторые законодательные акты Республики Казахстан по вопросам сокращения разрешительных документов и оптимизации контрольных и надзорных функций государственных органов»).

С 1 января 2015г. вступила в силу норма ЗПК «О частном предпринимательстве» предусматривающая отнесение к субъектам малого предпринимательства субъектов со среднегодовой численностью работников не более ста человек (ЗПК от 16.05.2014г. №203-V «О внесении изменений и дополнений в некоторые законодательные акты Республики Казахстан по вопросам разрешительной системы»). Оперативные данные по количеству субъектов сформированы с учетом данных изменений.

Структура показателей деятельности МСП на 1 марта 2015г.

По данным Статистического бизнес-регистра наибольшее количество действующих индивидуальных предпринимателей сосредоточено в г.Алматы (13,3%) от общего количества, Южно-Казахстанской (10,5%), Алматинской (10,5%) областях.

При этом, значительное количество действующих крестьянских (фермерских) хозяйств зафиксировано в Южно-Казахстанской (40,6%), Алматинской (24,7%), Жамбылской (8,3%) и Восточно-Казахстанской (6,6%) областях.

в процентах к соответствующему периоду прошлого года

	Количество действующих субъектов МСП
Республика Казахстан	110,0
Акмолинская	111,3
Актюбинская	114,5
Алматинская	102,3
Атырауская	110,3
Западно-Казахстанская	109,2
Жамбылская	104,8
Карагандинская	113,5
Костанайская	108,8
Кызылординская	111,6
Мангистауская	115,6
Южно-Казахстанская	104,7
Павлодарская	108,8
Северо-Казахстанская	109,0
Восточно-Казахстанская	113,4
г.Астана	116,8
г.Алматы	116,4

Количество субъектов МСП на 1 марта 2015г.

	Всего зарегистрированных субъектов МСП	В том числе			Всего действующих субъектов МСП	В том числе		
		юридических лиц МСП	индивидуальных предпринимателей ²⁾	крестьянских (фермерских) хозяйств		юридических лиц МСП	индивидуальных предпринимателей ³⁾	крестьянских (фермерских) хозяйств
Республика Казахстан	1 664 608	286 769	1 186 754	191 085	1 341 025	152 982	1 003 335	184 708
Акмолинская	68 961	7 922	56 727	4 312	53 376	3 946	45 445	3 985
Актюбинская	65 072	11 192	49 259	4 621	53 799	6 339	43 036	4 424
Алматинская	184 677	11 908	125 413	47 356	156 596	5 892	105 007	45 697
Атырауская	58 684	8 327	48 493	1 864	50 560	5 553	43 160	1 847
Западно-Казахстанская	48 253	5 803	38 457	3 993	41 513	3 635	34 026	3 852
Жамбылская	89 393	6 433	66 273	16 687	75 012	3 272	56 330	15 410
Карагандинская	109 818	19 780	83 043	6 995	88 331	12 397	69 557	6 377
Костанайская	83 838	9 038	68 854	5 946	67 992	5 384	57 575	5 033
Кызылординская	49 111	5 491	40 848	2 772	42 046	3 777	35 541	2 728
Мангистауская	56 014	9 981	44 798	1 235	48 189	5 437	41 585	1 167
Южно-Казахстанская	221 408	23 656	122 717	75 035	193 466	12 737	105 828	74 901
Павлодарская	54 898	9 408	41 652	3 838	44 015	5 878	34 686	3 451
Северо-Казахстанская	44 738	6 144	35 509	3 085	36 957	3 404	30 521	3 032
Восточно-Казахстанская	148 135	14 972	120 405	12 758	115 780	7 602	95 910	12 268
г.Астана	126 387	42 939	83 439	9	94 092	22 307	71 777	8
г.Алматы	255 221	93 775	160 867	579	179 301	45 422	133 351	528

¹⁾ Оперативные данные.

²⁾ Данные Статистического бизнес-регистра.

³⁾ Количество крестьянских (фермерских) хозяйств на основе данных Статистического бизнес-регистра на 1 февраля 2015г.

8.8 ДЕЛОВАЯ И ПОТРЕБИТЕЛЬСКАЯ АКТИВНОСТЬ

Индекс предпринимательской уверенности

	в процентах		
	Промышленность	Торговля	Строительство
2013г.			
I квартал	+8	+15	-4
II квартал	+9	+7	+1
III квартал	+10	+8	-1
IV квартал	+8	+12	-1
2014 г.			
I квартал	+14	+14	-2
II квартал	+11	+6	+1
III квартал	+9	+4	+1
IV квартал	+8	+5	-3

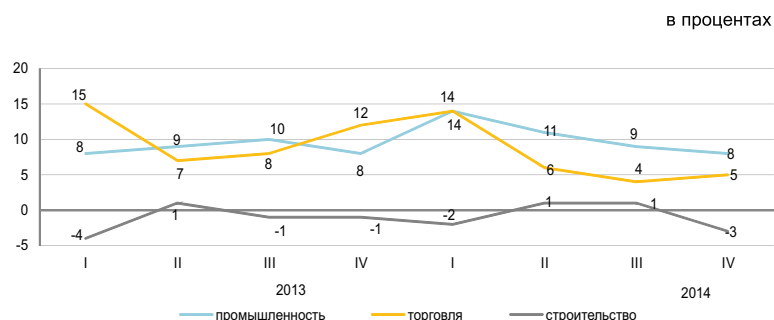

Индекс предпринимательской уверенности, характеризующий деловую активность опрошенных предприятий промышленности, в IV квартале 2014г. по сравнению с III кварталом 2014г. уменьшился на 1 процентный пункт и составил (+8%).

79% руководителей предприятий промышленности в IV квартале 2014г. охарактеризовали свое экономическое положение как «хорошее» и «удовлетворительное».

При этом до января 2015г. 72% предприятий ожидают неизменность финансово-хозяйственной деятельности по сравнению с текущим моментом, 11% - улучшение и 12% - спад.

Индекс предпринимательской уверенности, характеризующий деловую активность опрошенных предприятий торговли, в IV квартале 2014г. по сравнению с III кварталом 2014г. увеличился на 1 процентный пункт и составил (+5%).

81% руководителей предприятий торговли в IV квартале 2014г. охарактеризовали свое экономическое положение как «хорошее» и «удовлетворительное».

При этом до января 2015г. 75% предприятий ожидают неизменность финансово-хозяйственной деятельности по сравнению с текущим моментом, 11% - улучшение и 11% - спад.

Индекс предпринимательской уверенности строительства, характеризующий деловую активность опрошенных организаций, в IV квартале 2014г. по сравнению с III кварталом 2014г. уменьшился на 4 процентных пункта и составил (-3%).

85% руководителей предприятий строительства в IV квартале 2014г. охарактеризовали свое экономическое положение как «хорошее» и «удовлетворительное».

При этом до января 2015г. 71% предприятий ожидают неизменность финансово-хозяйственной деятельности по сравнению с текущим моментом, 9% - улучшение и 18% - спад.

В ближайшие 2-3 месяца ожидается рост деловой активности во всех трех отраслях опрошенных предприятий.

	Обследовано предприятий, единиц	Индекс предпринимательской уверенности, в процентах	
		за IV квартал 2013г.	за IV квартал 2014г.
Промышленность	855	+5	+8
Горнодобывающая	107	+3	-2
Обработывающая	586	+1	0
Электроснабжение, водоснабжение	162	+21	+17
Торговля	1 500	+7	+5
Оптовая	849	+7	0
Розничная	643	+7	-2
Торговое посредничество	8	+8	-4
Строительство	400	16	-3
Государственная собственность	5	+20	-10
Частная собственность	379	-17	-15
Собственность других государств их юридических лиц и граждан	16	-23	0

Индекс предпринимательской уверенности предприятий промышленности рассчитывается как среднее арифметическое «балансов» оценок уровня фактически сложившегося спроса и запасов готовой продукции (последний – с обратным знаком), а также ожидаемых изменений объемов производства, в процентах.

Индекс предпринимательской уверенности предприятий торговли рассчитывается как среднее арифметическое «балансов» оценок уровня фактически сложившегося экономического положения и складских запасов (последний – с обратным знаком), а также ожидаемых изменений экономического положения, в процентах. Под балансом следует понимать разность долей респондентов, отметивших «увеличение» и «уменьшение» того или иного показателя хозяйственной деятельности обследуемого предприятия, в процентах.

Индекс предпринимательской уверенности в строительстве определяется как среднее арифметическое значение балансов оценок фактического состояния портфеля заказов и ожидаемого изменения численности, занятых в организациях..

9. ФИНАНСОВАЯ СИСТЕМА

9.1 ГОСУДАРСТВЕННЫЕ ФИНАНСЫ

(по данным МФ)

Январь 2015г.млрд. тенге

Доходы.....471,1
 Затраты.....436,4
 Чистое бюджетное кредитование.....-0,1
 Сальдо по операциям
 с финансовыми активами.....4,7
 Профицит бюджета.....30,0

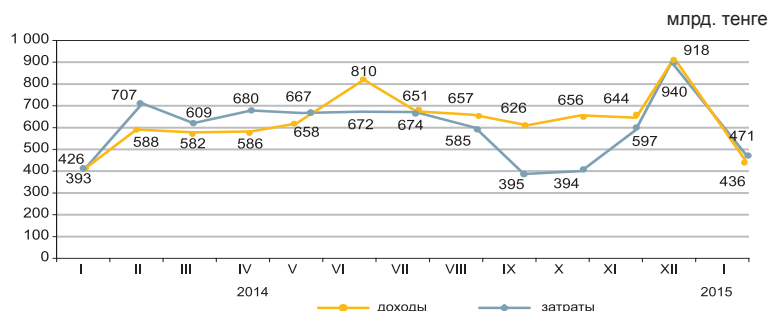

Доходы бюджета за январь 2015г.

	Государственный бюджет			Республиканский бюджет			Местный бюджет		
	млрд. тенге	удельный вес, в процентах	январь 2015г. к январю 2014г., в процентах	млрд. тенге	удельный вес, в процентах	январь 2015г. к январю 2014г., в процентах	млрд. тенге	удельный вес, в процентах	январь 2015г. к январю 2014г., в процентах
Доходы	471,1	100,0	110,6	372,4	100,0	109,2	223,6	100,0	104,2
Налоговые поступления	277,2	58,8	100,2	172,5	46,3	90,5	104,6	46,8	121,9
Неналоговые поступления	35,7	7,6	238,3	32,4	8,7	277,6	3,4	1,5	101,0
Поступления от продажи основного капитала	3,2	0,7	73,2	0,7	0,2	1 134,3	2,5	1,1	57,4
Поступления трансфертов	155,0	32,9	119,2	166,8	44,8	120,4	113,1	50,6	93,5

Налоговые поступления государственного бюджета за январь 2015г.



	Удельный вес	Январь 2015г. к январю 2014г.
Налоговые поступления	100,0	100,2
Корпоративный подоходный налог	34,2	112,0
Индивидуальный подоходный налог	17,2	113,2
Налоги на международную торговлю и внешние операции	14,5	110,7
Социальный налог	12,0	113,0
Налог на добавленную стоимость	9,4	40,3
Акцизы	4,7	135,2
Прочие налоги	3,6	239,1
Поступления за использование природных и других ресурсов	2,3	401,0
Налоги на собственность	2,1	137,9

Затраты бюджета за январь 2015г.

	Государственный бюджет			Республиканский бюджет			Местный бюджет		
	млрд. тенге	удельный вес, в процентах	январь 2015г. к январю 2014г., в процентах	млрд. тенге	удельный вес, в процентах	январь 2015г. к январю 2014г., в процентах	млрд. тенге	удельный вес, в процентах	январь 2015г. к январю 2014г., в процентах
Затраты	436,4	100,0	111,2	413,4	100,0	109,6	148,0	100,0	102,2
Государственные услуги общего характера	45,5	10,4	149,8	40,6	9,8	155,2	4,9	3,3	116,1
Оборона	12,1	2,8	100,9	12,0	2,9	100,6	0,1	0,1	155,6
Общественный порядок, безопасность, правовая, судебная, уголовно-исполнительная деятельность	24,7	5,7	92,8	18,7	4,5	88,3	6,0	4,0	110,5
Образование	63,4	14,5	109,2	14,6	3,5	145,2	54,2	36,6	106,5
Здравоохранение	70,4	16,1	71,7	64,2	15,5	66,8	47,6	32,2	85,0
Социальная помощь и социальное обеспечение	150,5	34,5	115,5	146,9	35,6	115,9	4,0	2,7	106,8
Прочие	69,8	16,0	189,1	116,4	28,2	136,7	31,2	21,1	127,4

9.2 ДЕНЕЖНО-КРЕДИТНАЯ СТАТИСТИКА

(по данным НБ)

Денежная база, резервные деньги

на конец периода, млрд. тенге

Январь 2014г.....	2 861,0
Январь 2015г.....	3 109,0

в процентах к предыдущему месяцу

Январь 2014г.....	101,4
Январь 2015г.....	91,1

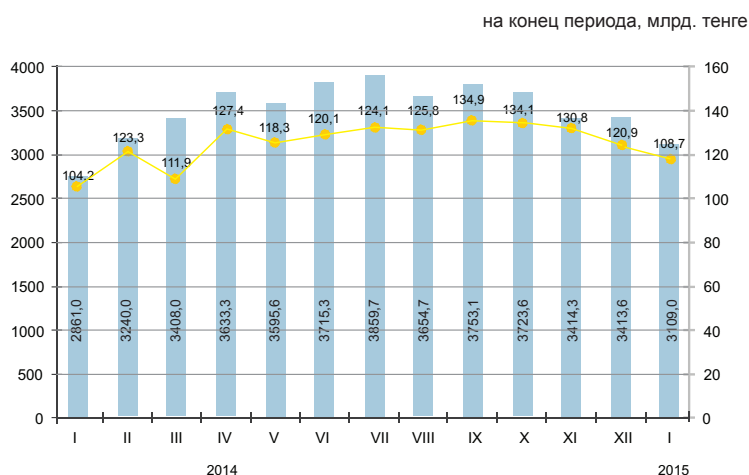

Денежные агрегаты

на конец периода, млрд. тенге

	2014												2015
	I	II	III	IV	V	VI	VII	VIII	IX	X	XI	XII	I
M0	1 397,7	1 399,7	1 319,9	1 359,0	1 397,8	1 452,2	1 439,6	1 382,6	1 369,3	1 274,4	1 221,6	1 122,3	1 035,7
M1	3 489,8	3 346,0	3 461,7	3 559,6	3 583,1	3 958,4	3 863,6	3 773,2	3 639,6	3 406,5	3 196,2	2 980,7	2 800,5
M2	8 852,6	8 884,9	8 929,8	8 959,0	9 206,3	9 730,9	9 753,0	9 567,3	9 549,4	9 202,1	8 582,8	7 966,1	7 630,6
M3	11 882,2	12 432,5	12 796,2	12 782,1	12 920,0	13 407,4	13 424,7	13 352,6	12 920,0	13 407,4	13 424,7	12 816,3	12 403,1

Официальные обменные курсы тенге к основным валютам

В январе 2015г. объемы продаж иностранной валюты обменными пунктами превысили объемы ее покупки: российского рубля – в 6,7 раза, доллара США в 2,4 раза, евро – в 1,9 раз.

В январе 2015г. по сравнению с декабрем 2014г. уменьшились продажи доллара США – 64,3%, евро – 54,3%, и российского рубля 25,4%.

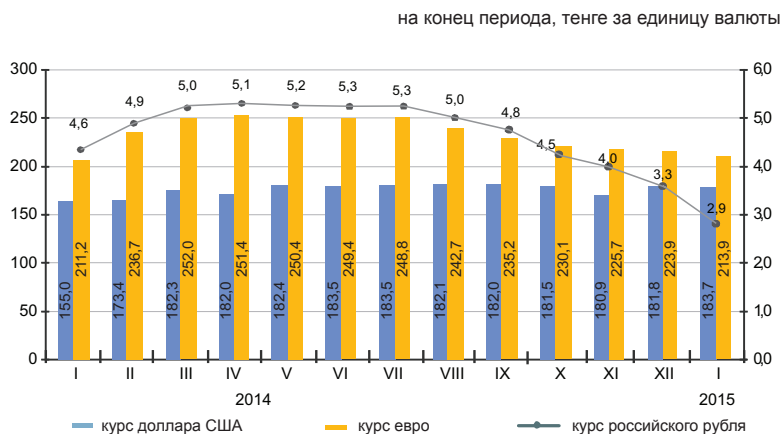

9.3 КРЕДИТЫ И ДЕПОЗИТЫ ДЕНЕЖНО-КРЕДИТНОЙ СИСТЕМЫ

(по данным НБ)

Кредиты банков второго уровня

на конец периода, млрд. тенге
 Январь 2014г..... 11 315,0
 Январь 2015г..... 12 166,0

в процентах к предыдущему месяцу
 Январь 2014г..... 99,1
 Январь 2015г..... 100,5

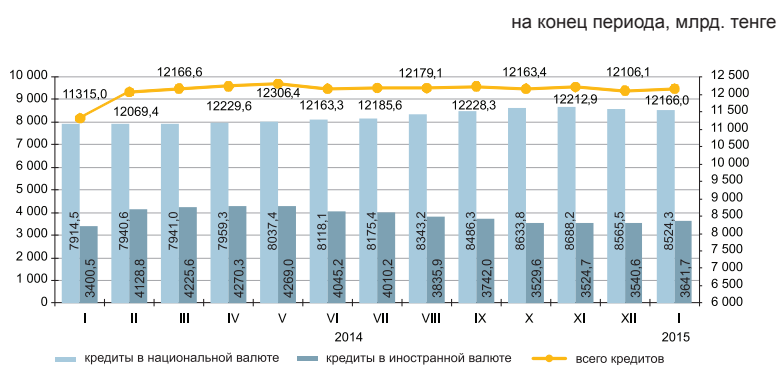

Кредиты банков второго уровня субъектам малого предпринимательства

Кредитование субъектов малого предпринимательства в январе 2015г. по сравнению с предыдущим месяцем увеличилось на 39,3%. Сумма выданных кредитов составила 1787,3 млрд. тенге или 14,7% от общего объема кредитов в экономике. Значительная сумма выданных кредитов приходится на торговлю (доля в общем объеме – 33,3%), строительство (13,3%) и промышленность (12,6%).

	Январь 2015г.			Январь 2014г.		
	млрд. тенге	удельный вес, в процентах	к январю 2014г., в процентах	млрд. тенге	удельный вес, в процентах	к январю 2013г., в процентах
Кредиты - всего	1 787,3	100,0	139,8	1 278,5	100,0	91,9
Промышленность	225,4	12,6	147,0	153,4	12,00	81,9
Сельское хозяйство	82,4	4,7	192,7	42,8	3,24	78,0
Строительство	237,6	13,3	188,2	126,3	9,88	55,0
Транспорт	83,0	4,6	144,2	57,5	4,50	114,0
Связь	19,1	1,1	91,0	21,0	1,64	101,6
Торговля	595,7	33,3	149,6	398,2	31,15	89,9
Другие отрасли	544,1	30,4	113,5	479,3	37,59	118,2

Кредитный рынок

Кредиты юридическим лицам в январе 2015г. по сравнению с предыдущим месяцем увеличились на 1,1% и составили 8178,2 млрд. тенге, физическим лицам уменьшились на 0,7% и составили 3987,8 млрд. тенге.

В общей сумме кредитов долгосрочные кредиты составили 79,5% (9665,9 млрд. тенге), краткосрочное кредитование 20,5% (2500,1 млрд. тенге).

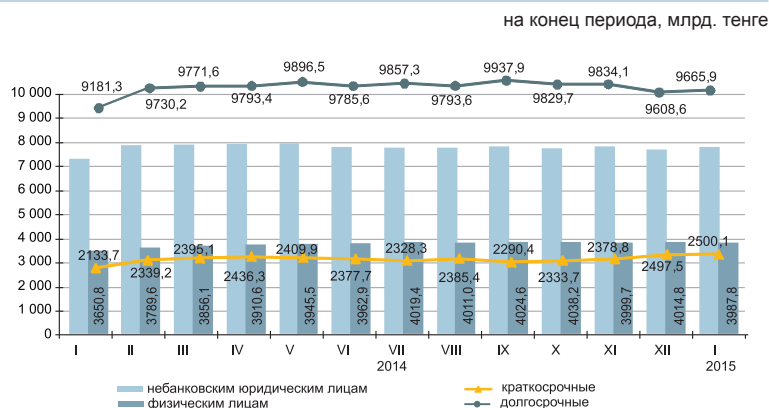

Структура кредитов банков по объектам кредитования

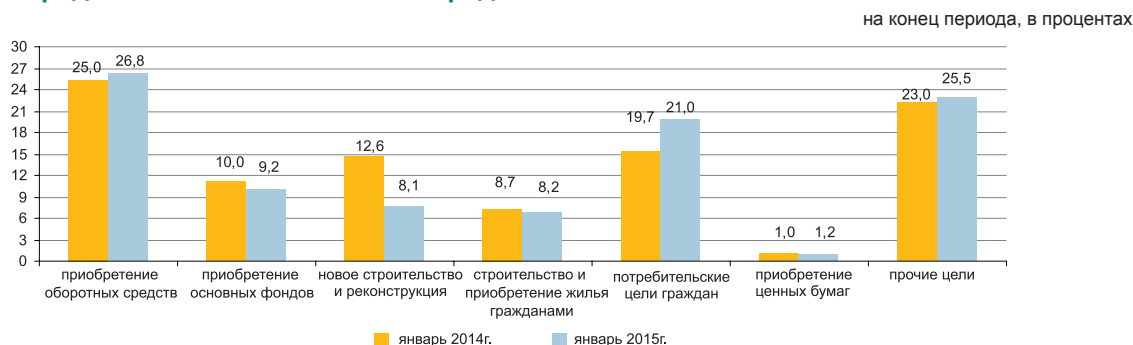

Депозиты в депозитных организациях

На конец января 2015г. депозиты в национальной валюте по сравнению с предыдущим месяцем уменьшились на 3,7%, в иностранной на 2,1%. В общей сумме депозитов депозиты физических лиц составили 37,8% (4297,9 млрд. тенге), небанковских юридических лиц 62,2% (7069,4 млрд. тенге).

	Январь 2015г.		Январь 2014г.	
	млрд. тенге	удельный вес, в процентах	млрд. тенге	удельный вес, в процентах
Депозиты-всего:	11 367,3	100,0	10 484,5	100,0
В национальной валюте	5 006,7	44,0	6 330,4	60,4
В иностранной валюте	6 360,6	56,0	4 154,1	39,6

на конец периода, млрд. тенге

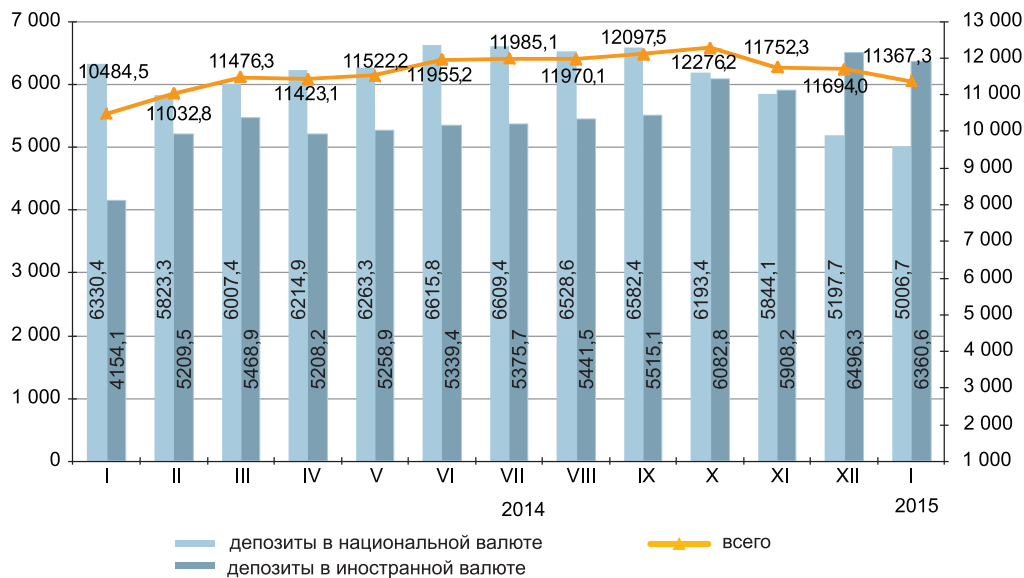

10. СОЦИАЛЬНО-ЭКОНОМИЧЕСКОЕ РАЗВИТИЕ РЕГИОНОВ

АКМОЛИНСКАЯ ОБЛАСТЬ

Социальное развитие

Население, человек (на 01.02.2015г.)	737 044
Родившиеся, человек (январь 2015г.)	1 094
Умершие, человек (январь 2015г.)	698
Прибыло, человек (январь 2015г.)	1 764
Выбыло, человек (январь 2015г.)	1 644
Занятое население, человек (IV квартал 2014г.)	422 732
Наемные работники, в % к общей численности занятого населения (IV квартал 2014г.)	60,7
Уровень безработицы, % (IV квартал 2014г.)	4,9
Величина прожиточного минимума, тенге (февраль 2015г.)	17 576

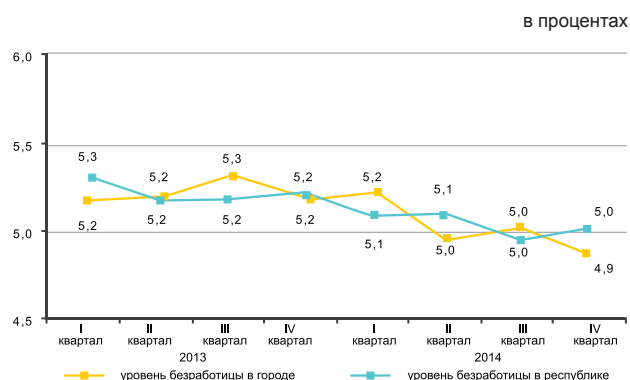

Реальный сектор экономики

	Январь-февраль 2015г. в % к январю-февралю 2014г.	Январь-февраль 2014г. в % к январю-февралю 2013г.
Промышленность	95,2	97,5
Сельское хозяйство	108,2	100,1
Строительство	63,3	66,5
Розничная торговля	105,7	119,7
Грузооборот	100,5	102,1
Пассажиروоборот	101,3	106,7
Связь	110,8	108,7

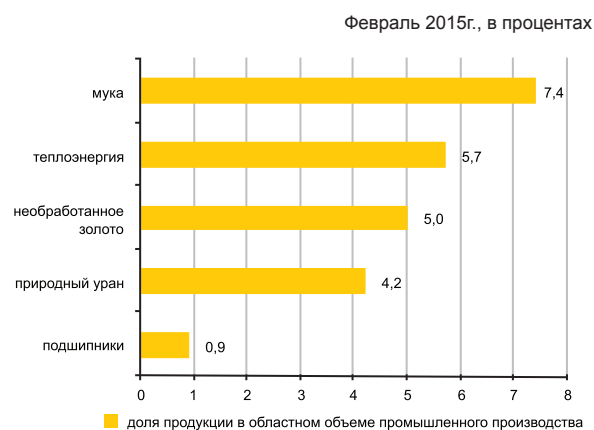

Сельское хозяйство

	Январь-февраль 2015г.	В % к соответствующему периоду предыдущего года
Забито в хозяйстве или реализовано на убой скота и птицы (в живом весе), тыс. тонн	13,9	107,6
Надоено молока коровьего, тыс. тонн	28,1	107,3
Получено яиц куриных, млн. штук	101,0	128,3
Наличие основных зерновых культур – всего, тыс. тонн*	2 840,4	102,4
из них:		
пшеница	2 533,0	105,9
ячмень	262,0	81,0

*На 1 марта 2015г.

Индекс цен

	Февраль 2015г. к январю 2015г., %	Февраль 2015г. к декабрю 2014г., %
Индекс потребительских цен	100,4	100,7
Продовольственные товары	100,4	101,2
Непродовольственные товары	99,5	99,4
Платные услуги	101,4	101,5
Индекс цен предприятий-производителей промышленной продукции	100,4	100,2
Индекс цен реализации на продукцию сельского хозяйства	99,1	101,1
Индекс цен в строительстве	100,2	100,8
Индекс тарифов на перевозку грузов всеми видами транспорта	100,7	100,7
Индекс тарифов на услуги почтовые и курьерские для юридических лиц	100,0	100,0
Индекс тарифов на услуги связи для юридических лиц	99,8	99,8
Индекс цен на аренду коммерческой недвижимости	100,1	101,0

АКТЮБИНСКАЯ ОБЛАСТЬ

Социальное развитие

Население, человек (на 01.02.2015г.)	823 747
Родившиеся, человек (январь 2015г.)	1 600
Умершие, человек (январь 2015г.)	516
Прибыло, человек (январь 2015г.)	2 030
Выбыло, человек (январь 2015г.)	2 055

Занятое население, человек (IV квартал 2014г.)	413 440
Наемные работники, в % к общей численности занятого населения (IV квартал 2014г.)	76,0
Уровень безработицы, % (IV квартал 2014г.)	4,9

Величина прожиточного минимума, тенге (февраль 2015г.)	17 245
--	--------

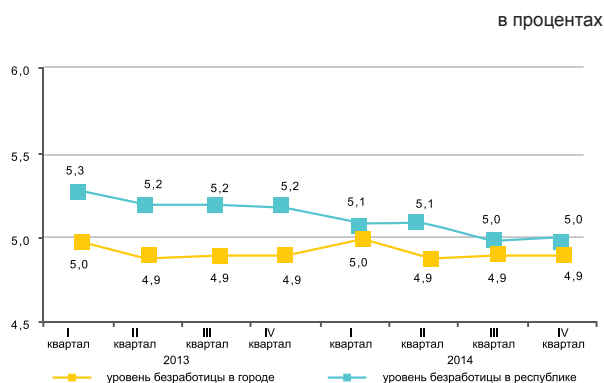

Реальный сектор экономики

	Январь-февраль 2015г. в % к январю-февралю 2014г.	Январь-февраль 2014г. в % к январю-февралю 2013г.
Промышленность	105,2	92,2
Сельское хозяйство	103,6	100,8
Строительство	92,3	113,1
Розничная торговля	106,9	104,3
Грузооборот	101,0	112,4
Пассажирооборот	101,2	104,7
Связь	105,4	109,8

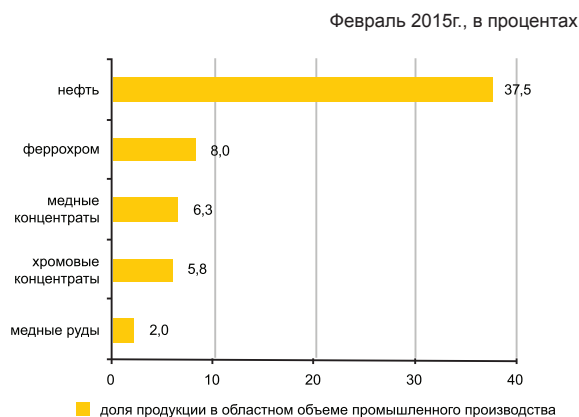

Сельское хозяйство

	Январь-февраль 2015г.	В % к соответствующему периоду предыдущего года
Забито в хозяйстве или реализовано на убой скота и птицы (в живом весе), тыс. тонн	16,7	106,1
Надоеено молока коровьего, тыс. тонн	18,6	95,7
Получено яиц куриных, млн. штук	23,8	93,6
Наличие основных зерновых культур – всего, тыс. тонн*	212,5	71,1
из них:		
пшеница	189,8	68,8
ячмень	19,0	113,5

* На 1 марта 2015г.

Индекс цен

	Февраль 2015г. к январю 2015г., %	Февраль 2015г. к декабрю 2014г., %
Индекс потребительских цен	100,4	100,8
Продовольственные товары	100,5	101,3
Непродовольственные товары	99,9	99,9
Платные услуги	100,8	101,2
Индекс цен предприятий-производителей промышленной продукции	87,4	79,3
Индекс цен реализации на продукцию сельского хозяйства	100,8	102,1
Индекс цен в строительстве	100,1	100,5
Индекс тарифов на перевозку грузов всеми видами транспорта	100,0	100,0
Индекс тарифов на услуги почтовые и курьерские для юридических лиц	100,0	100,4
Индекс тарифов на услуги связи для юридических лиц	100,0	100,0
Индекс цен на аренду коммерческой недвижимости	100,0	100,0

АЛМАТИНСКАЯ ОБЛАСТЬ

Социальное развитие

Население, человек (на 01.02.2015г.)	2 018 175
Родившиеся, человек (январь 2015г.)	4 378
Умершие, человек (январь 2015г.)	1 297
Прибыло, человек (январь 2015г.)	4 314
Выбыло, человек (январь 2015г.)	4 947

Занятое население, человек (IV квартал 2014г.)	1 029 137
Наемные работники, в % к общей численности занятого населения (IV квартал 2014г.)	63,0
Уровень безработицы, % (IV квартал 2014г.)	4,8

Величина прожиточного минимума, тенге (февраль 2015г.)	20 091
--	--------

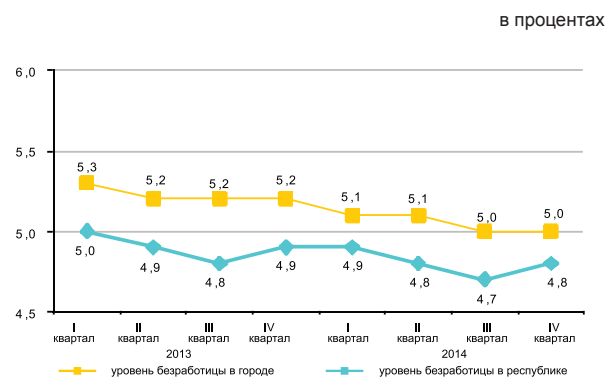

Реальный сектор экономики

	Январь-февраль 2015г. в % к январю-февралю 2014г.	Январь-февраль 2014г. в % к январю-февралю 2013г.
Промышленность	101,0	99,3
Сельское хозяйство	93,8	106,2
Строительство	151,5	76,6
Розничная торговля	102,7	116,4
Грузооборот	101,8	112,4
Пассажиروоборот	100,4	108,0
Связь	116,6	107,7

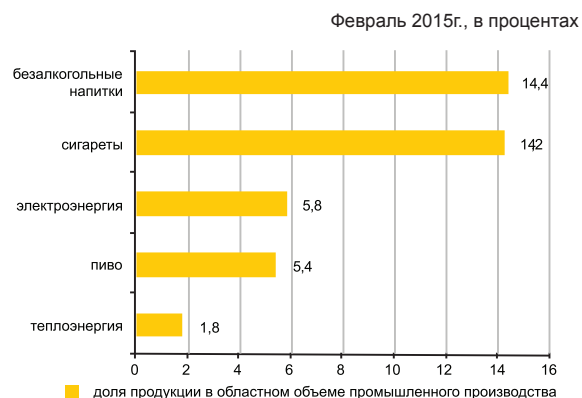

Сельское хозяйство

	Январь-февраль 2015г.	В % к соответствующему периоду предыдущего года
Забито в хозяйстве или реализовано на убой скота и птицы (в живом весе), тыс. тонн	30,0	84,1
Надоено молока коровьего, тыс. тонн	83,1	102,7
Получено яиц куриных, млн. штук	145,9	101,3
Наличие основных зерновых культур – всего, тыс. тонн*	187,0	100,6
из них:		
кукуруза	85,0	в 2,4 раза
ячмень	54,4	56,5
пшеница	34,5	80,4

* На 1 марта 2015г.

Индекс цен

	Февраль 2015г. к январю 2015г., %	Февраль 2015г. к декабрю 2014г., %
Индекс потребительских цен	100,3	101,4
Продовольственные товары	100,1	100,9
Непродовольственные товары	99,5	99,4
Платные услуги	101,3	103,9
Индекс цен предприятий-производителей промышленной продукции	98,1	99,0
Индекс цен реализации на продукцию сельского хозяйства	100,1	101,9
Индекс цен в строительстве	100,1	100,5
Индекс тарифов на перевозку грузов всеми видами транспорта	99,0	99,0
Индекс тарифов на услуги почтовые и курьерские для юридических лиц	100,0	100,0
Индекс тарифов на услуги связи для юридических лиц	100,0	100,0
Индекс цен на аренду коммерческой недвижимости	100,5	100,8

АТЫРАУСКАЯ ОБЛАСТЬ

Социальное развитие

Население, человек (на 01.02.2015г.)	582 571
Родившиеся, человек (январь 2015г.)	1 357
Умершие, человек (январь 2015г.)	294
Прибыло, человек (январь 2015г.)	1 101
Выбыло, человек (январь 2015г.)	1 061

Занятое население, человек (IV квартал 2014г.)	284 756
Наемные работники, в % к общей численности занятого населения (IV квартал 2014г.)	88,4
Уровень безработицы, % (IV квартал 2014г.)	4,9

Величина прожиточного минимума, тенге (февраль 2015г.)	19 284
--	--------

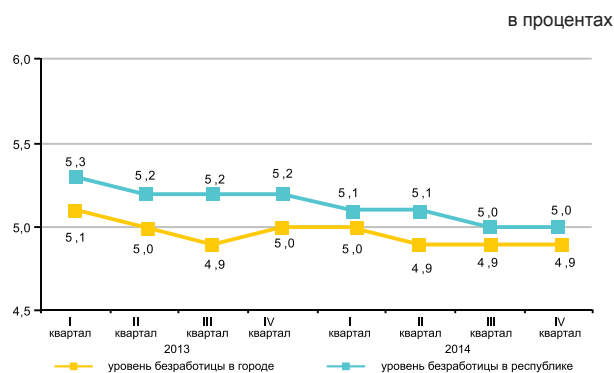

Реальный сектор экономики

	Январь-февраль 2015г. в % к январю-февралю 2014г.	Январь-февраль 2014г. в % к январю-февралю 2013г.
Промышленность	102,7	99,0
Сельское хозяйство	102,2	100,8
Строительство	112,4	82,3
Розничная торговля	103,6	114,4
Грузооборот	100,1	102,6
Пассажиروоборот	101,6	106,8
Связь	105,2	122,0

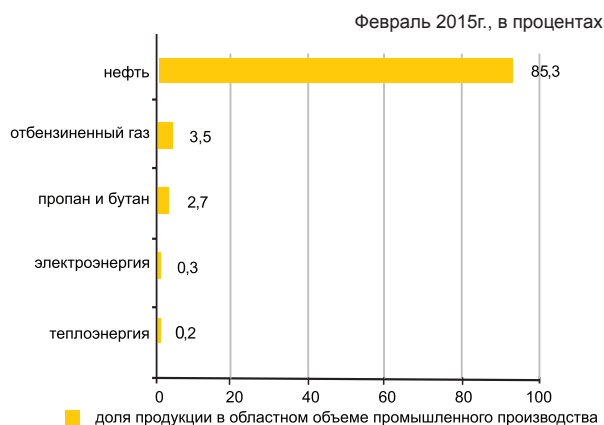

Сельское хозяйство

	Январь-февраль 2015г.	В % к соответствующему периоду предыдущего года
Забито в хозяйстве или реализовано на убой скота и птицы (в живом весе), тыс. тонн	6,3	100,1
Надоено молока коровьего, тыс. тонн	4,4	103,2
Получено яиц куриных, млн. штук	5,3	в 3 раза
Наличие основных зерновых культур – всего, тонн*	101,0	в 3,3 раза
в том числе:		
ячмень	101,0	в 4 раза

* На 1 марта 2015г.

Индекс цен

	Февраль 2015г. к январю 2015г., %	Февраль 2015г. к декабрю 2014г., %
Индекс потребительских цен	100,1	100,7
Продовольственные товары	100,0	100,8
Непродовольственные товары	100,0	100,4
Платные услуги	100,2	100,9
Индекс цен предприятий-производителей промышленной продукции	87,4	70,9
Индекс цен реализации на продукцию сельского хозяйства	100,5	101,3
Индекс цен в строительстве	100,2	100,2
Индекс тарифов на перевозку грузов всеми видами транспорта	100,4	100,9
Индекс тарифов на услуги почтовые и курьерские для юридических лиц	100,0	100,0
Индекс тарифов на услуги связи для юридических лиц	100,0	100,0
Индекс цен на аренду коммерческой недвижимости	100,1	100,1

ЗАПАДНО-КАЗАХСТАНСКАЯ ОБЛАСТЬ

Социальное развитие

Население, человек (на 01.02.2015г.)	630 377
Родившиеся, человек (январь 2015г.)	1 063
Умершие, человек (январь 2015г.)	502
Прибыло, человек (январь 2015г.)	1 264
Выбыло, человек (январь 2015г.)	1 380
Занятое население, человек (IV квартал 2014г.)	318 307
Наемные работники, в % к общей численности занятого населения (IV квартал 2014г.)	62,5
Уровень безработицы, % (IV квартал 2014г.)	4,9
Величина прожиточного минимума, тенге (февраль 2015г.)	17 162

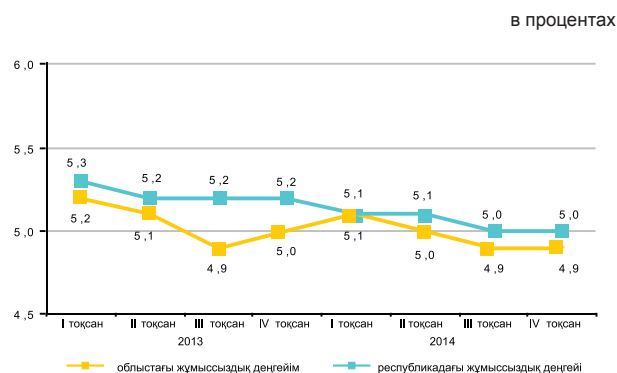

Промышленное производство

	Январь-февраль 2015г. в % к январю-февралю 2014г.	Январь-февраль 2014г. в % к январю-февралю 2013г.
Промышленность	99,3	98,2
Сельское хозяйство	104,3	105,0
Строительство	135,1	126,5
Розничная торговля	101,8	111,2
Грузооборот	100,6	102,5
Пассажирооборот	103,3	107,7
Связь	106,4	106,0

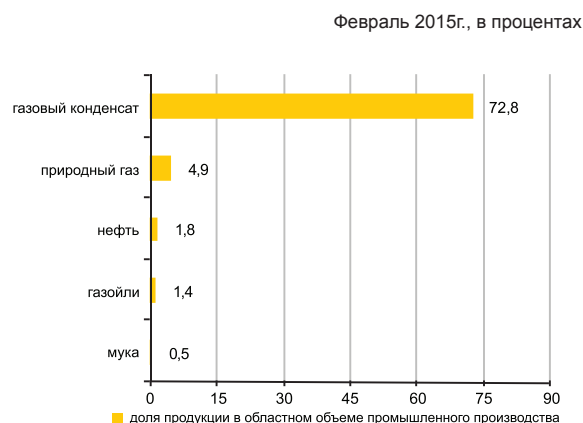

Сельское хозяйство

	Январь-февраль 2015г.	В % к соответствующему периоду предыдущего года
Забито в хозяйстве или реализовано на убой скота и птицы (в живом весе), тыс. тонн	8,4	106,5
Надоено молока коровьего, тыс. тонн	9,9	97,8
Получено яиц куриных, млн. штук	21,0	96,7
Наличие основных зерновых культур – всего, тыс. тонн*	220,1	67,5
из них:		
пшеница	192,7	63,5
ячмень	15,9	97,5

* На 1 февраля 2015г.

Индекс цен

	Февраль 2015г. к январю 2015г., %	Февраль 2015г. к декабрю 2014г., %
Индекс потребительских цен	100,6	100,9
Продовольственные товары	100,2	101,1
Непродовольственные товары	99,8	99,9
Платные услуги	101,7	101,8
Индекс цен предприятий-производителей промышленной продукции	71,4	58,4
Индекс цен реализации на продукцию сельского хозяйства	99,4	100,6
Индекс цен в строительстве	100,6	100,4
Индекс тарифов на перевозку грузов всеми видами транспорта	100,0	100,6
Индекс тарифов на услуги почтовые и курьерские для юридических лиц	100,0	100,0
Индекс тарифов на услуги связи для юридических лиц	100,0	100,0
Индекс цен на аренду коммерческой недвижимости	101,0	101,8

ЖАМБЫЛСКАЯ ОБЛАСТЬ

Социальное развитие

Население, человек (на 01.02.2015г.)	1 099 690
Родившиеся, человек (январь 2015г.)	2 326
Умершие, человек (январь 2015г.)	636
Прибыло, человек (январь 2015г.)	1 854
Выбыло, человек (январь 2015г.)	2 547

Занятое население, человек (IV квартал 2014г.)	534 361
Наемные работники, в % к общей численности занятого населения (IV квартал 2014г.)	50,7
Уровень безработицы, % (IV квартал 2014г.)	4,9

Величина прожиточного минимума, тенге (февраль 2015г.)	17 113
--	--------

в процентах

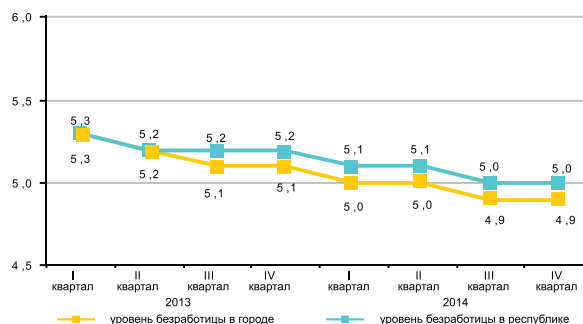

Реальный сектор экономики

	Январь-февраль 2015г. в % к январю-февралю 2014г.	Январь-февраль 2014г. в % к январю-февралю 2013г.
Промышленность	97,3	101,8
Сельское хозяйство	101,3	101,4
Строительство	50,3	157,1
Розничная торговля	110,6	125,1
Грузооборот	102,0	100,3
Пассажиروоборот	102,5	112,3
Связь	99,5	111,0

Февраль 2015г., в процентах

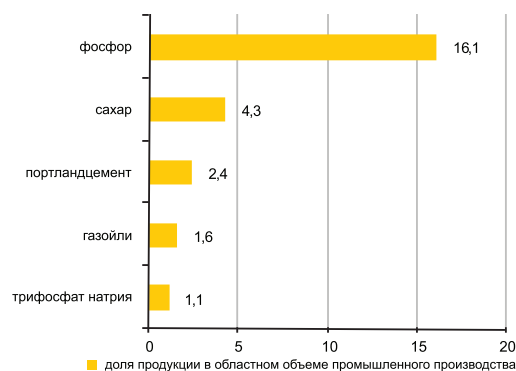

Сельское хозяйство

	Январь-февраль 2015г.	В % к соответствующему периоду предыдущего года
Забито в хозяйстве или реализовано на убой скота и птицы (в живом весе), тыс. тонн	12,9	100,6
Надоемо молока коровьего, тыс. тонн	29,5	102,1
Получено яиц куриных, млн. штук	12,6	113,0
Наличие основных зерновых культур – всего, тыс. тонн*	34,5	68,9
из них:		
пшеница	22,4	64,5
ячмень	7,9	64,7

* На 1 марта 2015г.

Индекс цен

	Февраль 2015г. к январю 2015г., %	Февраль 2015г. к декабрю 2014г., %
Индекс потребительских цен	100,8	101,8
Продовольственные товары	100,6	101,3
Непродовольственные товары	99,8	99,7
Платные услуги	101,9	104,3
Индекс цен предприятий-производителей промышленной продукции	98,3	100,4
Индекс цен реализации на продукцию сельского хозяйства	99,8	100,1
Индекс цен в строительстве	99,8	99,9
Индекс тарифов на перевозку грузов всеми видами транспорта	99,8	99,8
Индекс тарифов на услуги почтовые и курьерские для юридических лиц	100,0	100,0
Индекс тарифов на услуги связи для юридических лиц	100,0	99,7
Индекс цен на аренду коммерческой недвижимости	100,6	102,2

КАРАГАНДИНСКАЯ ОБЛАСТЬ

Социальное развитие

Население, человек (на 01.02.2015г.)	1 378 945
Родившиеся, человек (январь 2015г.)	1 976
Умершие, человек (январь 2015г.)	1 139
Прибыло, человек (январь 2015г.)	2 830
Выбыло, человек (январь 2015г.)	3 010

Занятое население, человек (IV квартал 2014г.)	686 200
Наемные работники, в % к общей численности занятого населения (IV квартал 2014г.)	86,2
Уровень безработицы, % (IV квартал 2014г.)	5,0

Величина прожиточного минимума, тенге (февраль 2015г.)	18 252
--	--------

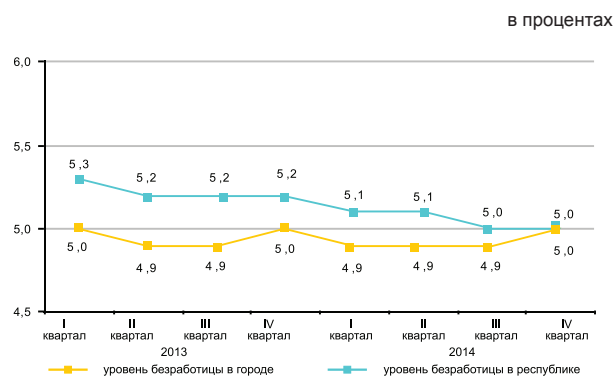

Реальный сектор экономики

	Январь-февраль 2015г. в % к январю-февралю 2014г.	Январь-февраль 2014г. в % к январю-февралю 2013г.
Промышленность	109,8	100,1
Сельское хозяйство	104,8	103,5
Строительство	64,5	114,4
Розничная торговля	100,4	110,3
Грузооборот	102,1	102,5
Пассажиروоборот	101,6	110,0
Связь	107,8	108,2

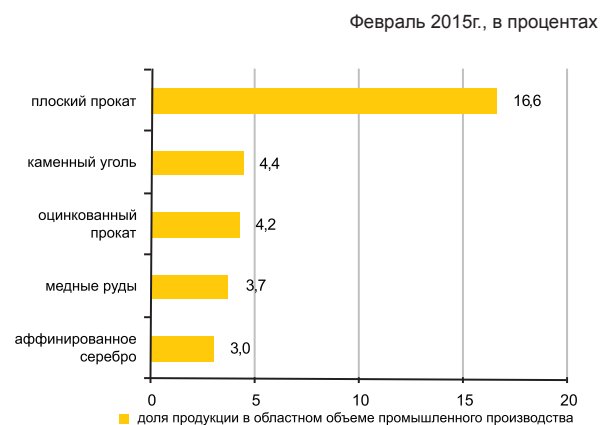

Сельское хозяйство

	Январь-февраль 2015г.	В % к соответствующему периоду предыдущего года
Забито в хозяйстве или реализовано на убой скота и птицы (в живом весе), тыс. тонн	15,4	104,8
Надоено молока коровьего, тыс. тонн	24,5	100,1
Получено яиц куриных, млн. штук	101,8	113,8
Наличие основных зерновых культур – всего, тыс. тонн*	344,9	90,9
из них:		
пшеница	282,4	94,7
ячмень	42,7	68,2

* На 1 марта 2015г.

Индекс цен

	Февраль 2015г. к январю 2015г., %	Февраль 2015г. к декабрю 2014г., %
Индекс потребительских цен	100,8	101,1
Продовольственные товары	100,2	101,1
Непродовольственные товары	99,2	99,0
Платные услуги	102,8	102,9
Индекс цен предприятий-производителей промышленной продукции	98,6	97,8
Индекс цен реализации на продукцию сельского хозяйства	98,9	100,4
Индекс цен в строительстве	99,8	99,7
Индекс тарифов на перевозку грузов всеми видами транспорта	100,8	101,3
Индекс тарифов на услуги почтовые и курьерские для юридических лиц	100,0	100,0
Индекс тарифов на услуги связи для юридических лиц	100,0	100,0
Индекс цен на аренду коммерческой недвижимости	99,9	101,0

КОСТАНАЙСКАЯ ОБЛАСТЬ

Социальное развитие

Население, человек (на 01.02.2015г.)	881 603
Родившиеся, человек (январь 2015г.)	983
Умершие, человек (январь 2015г.)	792
Прибыло, человек (январь 2015г.)	2 554
Выбыло, человек (январь 2015г.)	2 594

Занятое население, человек (IV квартал 2014г.)	503 741
Наемные работники, в % к общей численности занятого населения (IV квартал 2014г.)	63,1
Уровень безработицы, % (IV квартал 2014г.)	4,9

Величина прожиточного минимума, тенге (февраль 2015г.)	17 980
--	--------

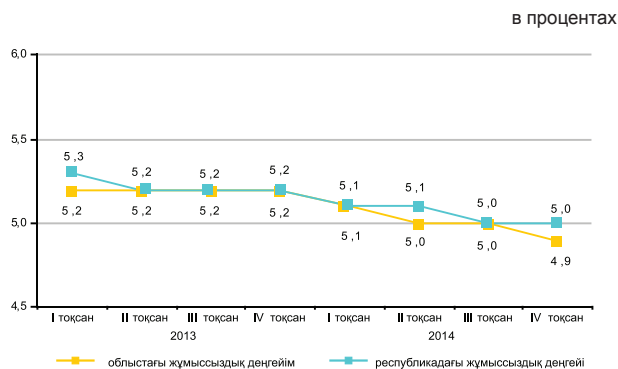

Реальный сектор экономики

	Январь-февраль 2015г. в % к январю-февралю 2014г.	Январь-февраль 2014г. в % к январю-февралю 2013г.
Промышленность	100,6	97,0
Сельское хозяйство	106,5	90,4
Строительство	103,1	65,3
Розничная торговля	101,2	123,5
Грузооборот	102,8	108,8
Пассажиروоборот	104,2	108,5
Связь	106,8	107,8

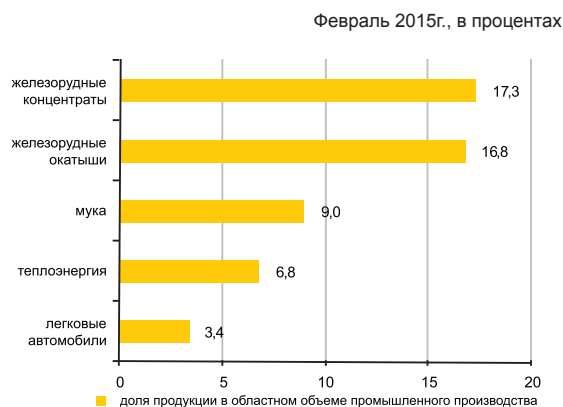

Сельское хозяйство

	Январь-февраль 2015г.	В % к соответствующему периоду предыдущего года
Забито в хозяйстве или реализовано на убой скота и птицы (в живом весе), тыс. тонн	18,6	103,2
Надоено молока коровьего, тыс. тонн	40,5	104,7
Получено яиц куриных, млн. штук	71,0	154,7
Наличие основных зерновых культур – всего, тыс. тонн*	3 235,5	103,2
из них:		
пшеница	2 999,4	104,7
ячмень	177,3	91,0

* На 1 марта 2015г.

Индекс цен

	Февраль 2015г. к январю 2015г., %	Февраль 2015г. к декабрю 2014г., %
Индекс потребительских цен	100,0	100,8
Продовольственные товары	100,1	101,2
Непродовольственные товары	98,6	98,9
Платные услуги	101,1	102,0
Индекс цен предприятий-производителей промышленной продукции	95,1	96,2
Индекс цен реализации на продукцию сельского хозяйства	100,4	99,4
Индекс цен в строительстве	100,2	100,4
Индекс тарифов на перевозку грузов всеми видами транспорта	99,8	100,0
Индекс тарифов на услуги почтовые и курьерские для юридических лиц	100,0	100,0
Индекс тарифов на услуги связи для юридических лиц	100,0	100,0
Индекс цен на аренду коммерческой недвижимости	100,0	100,0

КЫЗЫЛОРДИНСКАЯ ОБЛАСТЬ

Социальное развитие

Население, человек (на 01.02.2015г.)	754 302
Родившиеся, человек (январь 2015г.)	1 629
Умершие, человек (январь 2015г.)	353
Прибыло, человек (январь 2015г.)	1 299
Выбыло, человек (январь 2015г.)	1 504

Занятое население, человек (IV квартал 2014г.)	346 449
Наемные работники, в % к общей численности занятого населения (IV квартал 2014г.)	66,0
Уровень безработицы, % (IV квартал 2014г.)	5,0

Величина прожиточного минимума, тенге (февраль 2015г.)	17 914
--	--------

в процентах

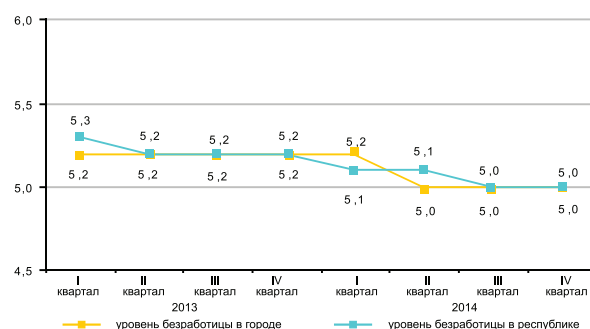

Реальный сектор экономики

	Январь-февраль 2015г. в % к январю-февралю 2014г.	Январь-февраль 2014г. в % к январю-февралю 2013г.
Промышленность	101,9	99,1
Сельское хозяйство	102,7	101,5
Строительство	116,0	65,5
Розничная торговля	103,4	124,4
Грузооборот	102,2	103,1
Пассажирооборот	102,0	112,7
Связь	108,7	106,3

Февраль 2015г., в процентах

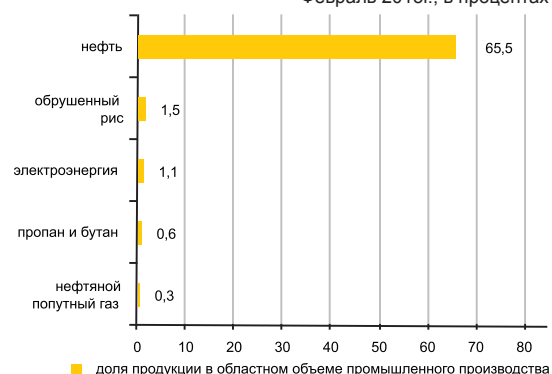

Сельское хозяйство

	Январь-февраль 2015г.	В % к соответствующему периоду предыдущего года
Забито в хозяйстве или реализовано на убой скота и птицы (в живом весе), тыс. тонн	4,8	102,3
Надоено молока коровьего, тыс. тонн	10,0	102,0
Получено яиц куриных, тыс. штук	0,4	97,4
Наличие основных зерновых культур – всего, тыс. тонн*	141,1	123,8
из них: рис	138,1	123,3

* На 1 марта 2015г.

Индекс цен

	Февраль 2015г. к январю 2015г., %	Февраль 2015г. к декабрю 2014г., %
Индекс потребительских цен	100,3	101,3
Продовольственные товары	100,3	101,9
Непродовольственные товары	99,7	100,5
Платные услуги	101,0	101,3
Индекс цен предприятий-производителей промышленной продукции	90,0	71,8
Индекс цен реализации на продукцию сельского хозяйства	100,0	100,9
Индекс цен в строительстве	100,1	100,2
Индекс тарифов на перевозку грузов всеми видами транспорта	100,0	100,0
Индекс тарифов на услуги почтовые и курьерские для юридических лиц	100,0	100,0
Индекс тарифов на услуги связи для юридических лиц	100,0	100,0
Индекс цен на аренду коммерческой недвижимости	99,1	99,5

МАНГИСТАУСКАЯ ОБЛАСТЬ

Социальное развитие

Население, человек (на 01.02.2015г.)	608 665
Родившиеся, человек (январь 2015г.)	1 549
Умершие, человек (январь 2015г.)	239
Прибыло, человек (январь 2015г.)	1 401
Выбыло, человек (январь 2015г.)	946
Занятое население, человек (IV квартал 2014г.)	270 076
Наемные работники, в % к общей численности занятого населения (IV квартал 2014г.)	92,6
Уровень безработицы, % (IV квартал 2014г.)	5,1
Величина прожиточного минимума, тенге (февраль 2015г.)	23 201

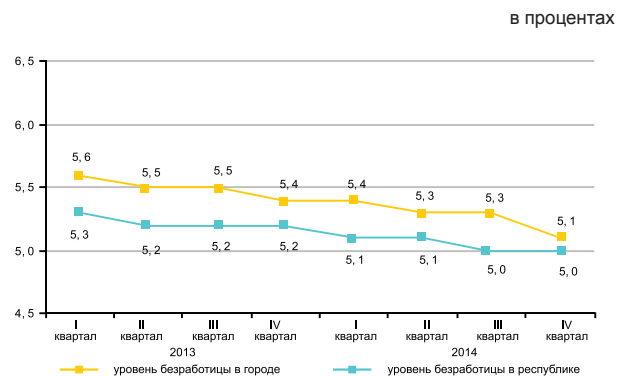

Реальный сектор экономики

	Январь-февраль 2015г. в % к январю-февралю 2014г.	Январь-февраль 2014г. в % к январю-февралю 2013г.
Промышленность	99,8	106,1
Сельское хозяйство	100,8	97,5
Строительство	135,1	86,1
Розничная торговля	107,8	122,4
Грузооборот	101,2	105,5
Пассажирооборот	101,3	100,4
Связь	136,4	116,9



Сельское хозяйство

	Январь-февраль 2015г.	В % к соответствующему периоду предыдущего года
Забито в хозяйстве или реализовано на убой скота и птицы (в живом весе), тыс. тонн	1,3	102,6
Надоеено молока коровьего, тонн	212,4	109,4
Получено яиц куриных, тыс. штук	58,2	110,6
Наличие основных зерновых культур – всего, тыс. тонн*	11,3	59,9
в том числе:		
пшеница	11,3	59,9

* На 1 марта 2015г.

Индекс цен

	Февраль 2015г. к январю 2015г., %	Февраль 2015г. к декабрю 2014г., %
Индекс потребительских цен	101,2	101,7
Продовольственные товары	100,3	101,7
Непродовольственные товары	99,8	99,5
Платные услуги	103,7	103,9
Индекс цен предприятий-производителей промышленной продукции	93,0	77,8
Индекс цен реализации на продукцию сельского хозяйства	102,7	103,7
Индекс цен в строительстве	100,4	100,7
Индекс тарифов на перевозку грузов всеми видами транспорта	100,0	100,0
Индекс тарифов на услуги почтовые и курьерские для юридических лиц	100,0	100,0
Индекс тарифов на услуги связи для юридических лиц	100,0	100,0
Индекс цен на аренду коммерческой недвижимости	99,9	99,9

ЮЖНО-КАЗАХСТАНСКАЯ ОБЛАСТЬ

Социальное развитие

Население, человек (на 01.02.2015г.)	2 793 696
Родившиеся, человек (январь 2015г.)	7 412
Умершие, человек (январь 2015г.)	1 535
Прибыло, человек (январь 2015г.)	5 258
Выбыло, человек (январь 2015г.)	6 092

Занятое население, человек (IV квартал 2014г.)	1 199 741
Наемные работники, в % к общей численности занятого населения (IV квартал 2014г.)	53,2
Уровень безработицы, % (IV квартал 2014г.)	5,3

Величина прожиточного минимума, тенге (февраль 2015г.)	17 699
--	--------

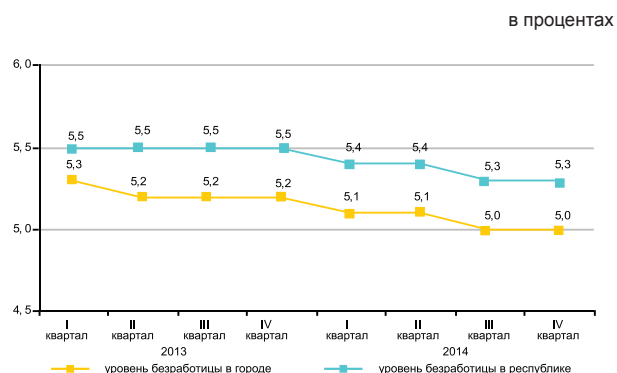

Реальный сектор экономики

	Январь-февраль 2015г. в % к январю-февралю 2014г.	Январь-февраль 2014г. в % к январю-февралю 2013г.
Промышленность	103,4	105,3
Сельское хозяйство	103,9	102,7
Строительство	96,8	129,2
Розничная торговля	102,2	132,2
Грузооборот	102,0	112,7
Пассажиروоборот	100,6	105,4
Связь	107,5	103,8

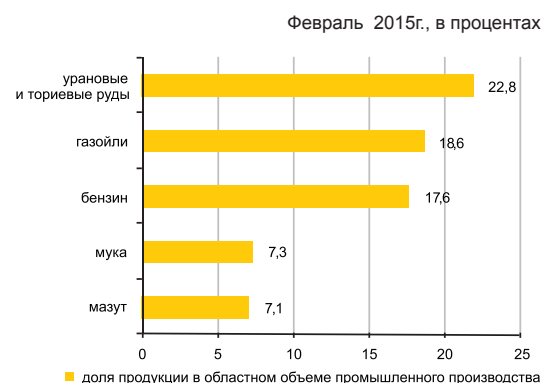

Сельское хозяйство

	Январь-февраль 2015г.	В % к соответствующему периоду предыдущего года
Забито в хозяйстве или реализовано на убой скота и птицы (в живом весе), тыс. тонн	33,8	105,5
Надоено молока коровьего, тыс. тонн	81,5	101,1
Получено яиц куриных, млн. штук	39,4	116,4
Наличие основных зерновых культур – всего, тыс. тонн*	136,4	191,3
из них:		
пшеница	128,8	191,7

* На 1 марта 2015г.

Индекс цен

	Февраль 2015г. к январю 2015г., %	Февраль 2015г. к декабрю 2014г., %
Индекс потребительских цен	100,3	100,6
Продовольственные товары	100,2	101,0
Непродовольственные товары	99,0	98,8
Платные услуги	101,7	101,9
Индекс цен предприятий-производителей промышленной продукции	99,6	100,1
Индекс цен реализации на продукцию сельского хозяйства	99,8	100,2
Индекс цен в строительстве	100,1	100,2
Индекс тарифов на перевозку грузов всеми видами транспорта	99,9	99,9
Индекс тарифов на услуги почтовые и курьерские для юридических лиц	100,0	100,0
Индекс тарифов на услуги связи для юридических лиц	100,0	100,0
Индекс цен на аренду коммерческой недвижимости	99,7	100,9

ПАВЛОДАРСКАЯ ОБЛАСТЬ

Социальное развитие

Население, человек (на 01.02.2015г.)	755 906
Родившиеся, человек (январь 2015г.)	1 056
Умершие, человек (январь 2015г.)	660
Прибыло, человек (январь 2015г.)	1 759
Выбыло, человек (январь 2015г.)	1 889

Занятое население, человек (IV квартал 2014г.)	417 426
Наемные работники, в % к общей численности занятого населения (IV квартал 2014г.)	79,4
Уровень безработицы, % (IV квартал 2014г.)	4,9

Величина прожиточного минимума, тенге (февраль 2015г.)	17 046
--	--------

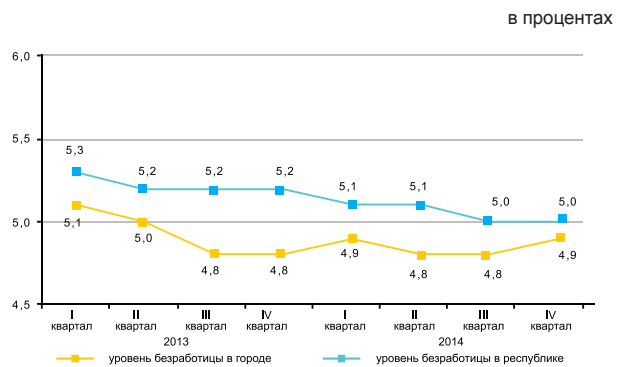

Реальный сектор экономики

Февраль 2015г., в процентах

	Январь-февраль 2015г. в % к январю-февралю 2014г.	Январь-февраль 2014г. в % к январю-февралю 2013г.
Промышленность	94,5	102,7
Сельское хозяйство	108,0	103,2
Строительство	40,4	185,4
Розничная торговля	106,1	110,9
Грузооборот	101,2	103,2
Пассажиروоборот	100,7	100,5
Связь	108,1	104,4



Сельское хозяйство

	Январь-февраль 2015г.	В % к соответствующему периоду предыдущего года
Забито в хозяйстве или реализовано на убой скота и птицы (в живом весе), тыс. тонн	11,8	111,7
Надоемо молока коровьего, тыс. тонн	31,2	102,3
Получено яиц куриных, млн.штук	18,0	110,2
Наличие основных зерновых культур – всего, тыс. тонн*	295,3	59,9
из них:		
пшеница	217,6	61,3
ячмень	43,9	57,9

* На 1 марта 2015г.

Индекс цен

	Февраль 2015г. к январю 2015г., %	Февраль 2015г. к декабрю 2014г., %
Индекс потребительских цен	100,1	100,7
Продовольственные товары	99,9	100,7
Непродовольственные товары	99,3	99,8
Платные услуги	101,1	101,6
Индекс цен предприятий-производителей промышленной продукции	101,2	101,7
Индекс цен реализации на продукцию сельского хозяйства	99,4	98,9
Индекс цен в строительстве	100,3	100,5
Индекс тарифов на перевозку грузов всеми видами транспорта	100,0	100,0
Индекс тарифов на услуги почтовые и курьерские для юридических лиц	100,0	100,0
Индекс тарифов на услуги связи для юридических лиц	100,0	100,0
Индекс цен на аренду коммерческой недвижимости	100,2	99,9

СЕВЕРО-КАЗАХСТАНСКАЯ ОБЛАСТЬ

Социальное развитие

Население, человек (на 01.02.2015г.)	571 512
Родившиеся, человек (январь 2015г.)	648
Умершие, человек (январь 2015г.)	556
Прибыло, человек (январь 2015г.)	1 440
Выбыло, человек (январь 2015г.)	1 657

Занятое население, человек (IV квартал 2014г.)	323 133
Наемные работники, в % к общей численности занятого населения (IV квартал 2014г.)	66,9
Уровень безработицы, % (IV квартал 2014г.)	5,0

Величина прожиточного минимума, тенге (февраль 2015г.)	17 639
--	--------

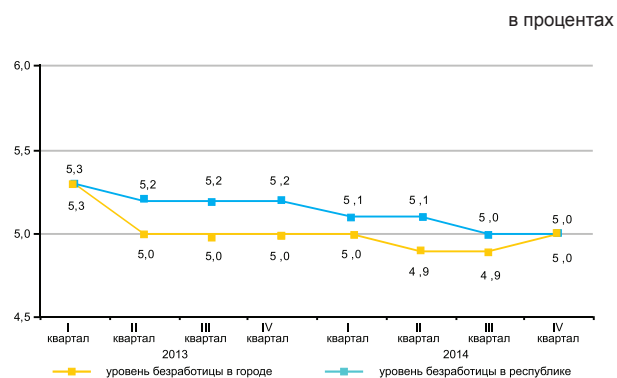

Реальный сектор экономики

Февраль 2015г., в процентах

	Январь-февраль 2015г. в % к январю-февралю 2014г.	Январь-февраль 2014г. в % к январю-февралю 2013г.
Промышленность	100,5	106,5
Сельское хозяйство	105,6	99,4
Строительство	146,5	137,5
Розничная торговля	107,8	122,3
Грузооборот	103,0	101,3
Пассажиروоборот	101,1	104,5
Связь	104,7	107,0

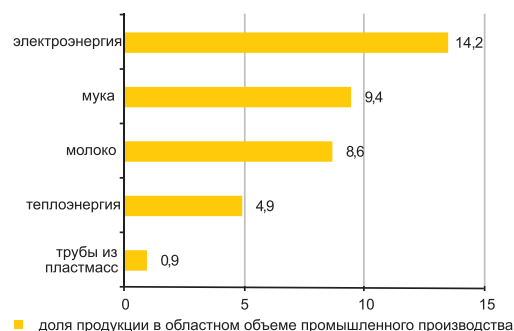

Сельское хозяйство

	Январь-февраль 2015г.	В % к соответствующему периоду предыдущего года
Забито в хозяйстве или реализовано на убой скота и птицы (в живом весе), тыс. тонн	15,7	101,9
Надоено молока коровьего, тыс. тонн	33,2	107,2
Получено яиц куриных, млн.штук	75,3	127,2
Наличие основных зерновых культур – всего, тыс. тонн*	2 725,5	106,8
из них:		
пшеница	2 254,7	103,8
ячмень	313,3	114,3

* На 1 марта 2015г.

Индекс цен

	Февраль 2015г. к январю 2015г., %	Февраль 2015г. к декабрю 2014г., %
Индекс потребительских цен	100,2	100,6
Продовольственные товары	100,7	101,5
Непродовольственные товары	99,7	99,8
Платные услуги	100,1	100,4
Индекс цен предприятий-производителей промышленной продукции	99,7	102,1
Индекс цен реализации на продукцию сельского хозяйства	100,1	101,2
Индекс цен в строительстве	100,1	100,5
Индекс тарифов на перевозку грузов всеми видами транспорта	101,9	101,9
Индекс тарифов на услуги почтовые и курьерские для юридических лиц	100,0	100,0
Индекс тарифов на услуги связи для юридических лиц	100,0	100,0
Индекс цен на аренду коммерческой недвижимости	101,7	101,9

ВОСТОЧНО-КАЗАХСТАНСКАЯ ОБЛАСТЬ

Социальное развитие

Население, человек (на 01.02.2015г.)	1 395 379
Родившиеся, человек (январь 2015г.)	1 910
Умершие, человек (январь 2015г.)	1 219
Прибыло, человек (январь 2015г.)	3 392
Выбыло, человек (январь 2015г.)	3 975

Занятое население, человек (IV квартал 2014г.)	706 031
Наемные работники, в % к общей численности занятого населения (IV квартал 2014г.)	68,2
Уровень безработицы, % (IV квартал 2014г.)	4,9

Величина прожиточного минимума, тенге (февраль 2015г.)	18 990
--	--------

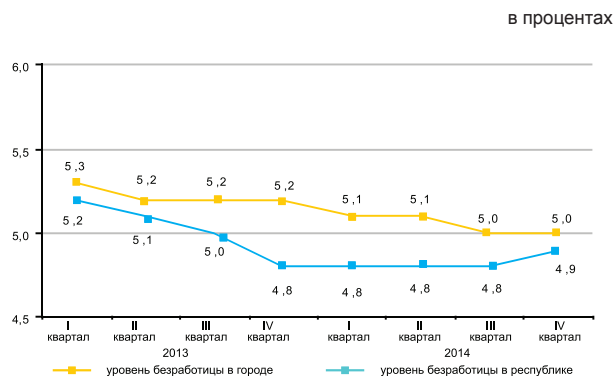

Реальный сектор экономики

Февраль 2015г., в процентах

	Январь-февраль 2015г. в % к январю-февралю 2014г.	Январь-февраль 2014г. в % к январю-февралю 2013г.
Промышленность	92,6	102,8
Сельское хозяйство	102,8	104,2
Строительство	84,1	115,8
Розничная торговля	104,8	104,9
Грузооборот	111,2	110,9
Пассажиروоборот	105,6	101,0
Связь	101,9	105,3

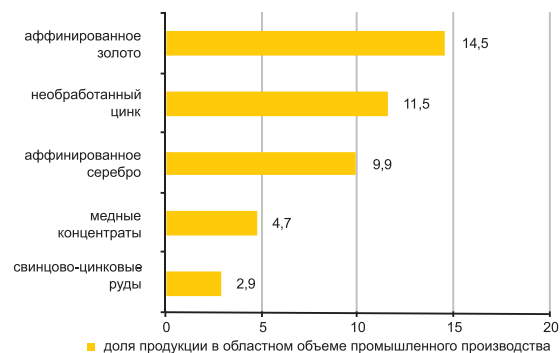

Сельское хозяйство

	Январь-февраль 2015г.	В % к соответствующему периоду предыдущего года
Забито в хозяйстве или реализовано на убой скота и птицы (в живом весе), тыс. тонн	24,4	104,6
Надоено молока коровьего, тыс. тонн	68,2	101,6
Получено яиц куриных, млн. штук	13,2	81,6
Наличие основных зерновых культур – всего, тыс. тонн*	464,7	94,5
из них:		
пшеница	336,7	93,6
ячмень	71,2	88,9

* На 1 марта 2015г.

Индекс цен

	Февраль 2015г. к январю 2015г., %	Февраль 2015г. к декабрю 2014г., %
Индекс потребительских цен	100,3	100,8
Продовольственные товары	100,2	101,2
Непродовольственные товары	99,6	99,6
Платные услуги	101,2	101,7
Индекс цен предприятий-производителей промышленной продукции	95,1	100,7
Индекс цен реализации на продукцию сельского хозяйства	98,8	99,5
Индекс цен в строительстве	100,2	100,4
Индекс тарифов на перевозку грузов всеми видами транспорта	99,5	99,6
Индекс тарифов на услуги почтовые и курьерские для юридических лиц	100,0	100,0
Индекс тарифов на услуги связи для юридических лиц	100,5	100,4
Индекс цен на аренду коммерческой недвижимости	100,5	100,3

Г. АСТАНА

Социальное развитие

Население, человек (на 01.02.2015г.)	855 310
Родившиеся, человек (январь 2015г.)	2 098
Умершие, человек (январь 2015г.)	307
Прибыло, человек (январь 2015г.)	3 894
Выбыло, человек (январь 2015г.)	3 360

Занятое население, человек (IV квартал 2014г.)	429 157
Наемные работники, в % к общей численности занятого населения (IV квартал 2014г.)	93,8
Уровень безработицы, % (IV квартал 2014г.)	5,2

Величина прожиточного минимума, тенге (февраль 2015г.)	21 880
--	--------

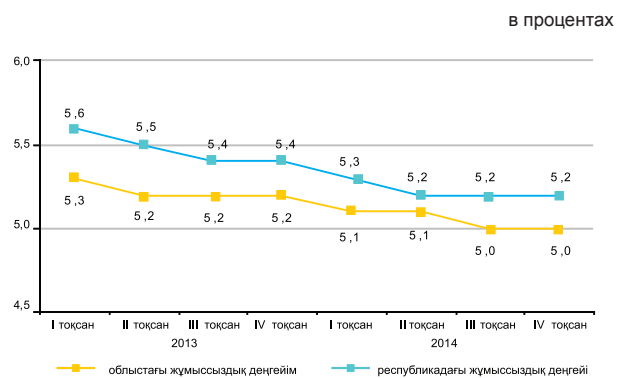

Реальный сектор экономики

Февраль 2015г., в процентах

	Январь-февраль 2015г. в % к январю-февралю 2014г.	Январь-февраль 2014г. в % к январю-февралю 2013г.
Промышленность	113,6	77,8
Сельское хозяйство	81,4	90,5
Строительство	153,0	109,3
Розничная торговля	103,6	121,3
Грузооборот	102,0	120,5
Пассажирооборот	103,0	113,6
Связь	109,5	108,8

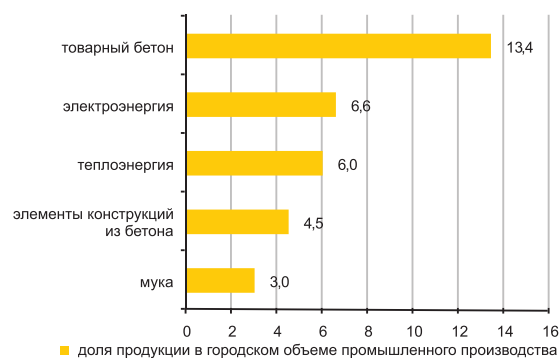

Сельское хозяйство

	Январь-февраль 2015г.	В % к соответствующему периоду предыдущего года
Забито в хозяйстве или реализовано на убой скота и птицы (в живом весе), тонн	45,1	143,2
Надоено молока коровьего, тонн	69,4	27,2
Получено яиц куриных, тыс. штук	17,6	95,1
Наличие основных зерновых культур – всего, тыс. тонн*	49,0	84,4
из них:		
пшеница	46,3	81,0

* На 1 марта 2015г.

Индекс цен

	Февраль 2015г. к январю 2015г., %	Февраль 2015г. к декабрю 2014г., %
Индекс потребительских цен	100,5	101,1
Продовольственные товары	100,7	102,4
Непродовольственные товары	99,3	99,1
Платные услуги	101,4	101,5
Индекс цен предприятий-производителей промышленной продукции	100,9	102,2
Индекс цен реализации на продукцию сельского хозяйства	-	-
Индекс цен в строительстве	100,1	100,9
Индекс тарифов на перевозку грузов всеми видами транспорта	100,0	100,0
Индекс тарифов на услуги почтовые и курьерские для юридических лиц	100,0	100,0
Индекс тарифов на услуги связи для юридических лиц	100,0	100,0
Индекс цен на аренду коммерческой недвижимости	100,3	100,5

Г. АЛМАТЫ

Социальное развитие

Население, человек (на 01.02.2015г.)	1 552 349
Родившиеся, человек (январь 2015г.)	2 363
Умершие, человек (январь 2015г.)	1 016
Прибыло, человек (январь 2015г.)	7 372
Выбыло, человек (январь 2015г.)	4 724

Занятое население, человек (IV квартал 2014г.)	766 442
Наемные работники, в % к общей численности занятого населения (IV квартал 2014г.)	92,0
Уровень безработицы, % (IV квартал 2014г.)	5,5

Величина прожиточного минимума, тенге (февраль 2015г.)	21 735
--	--------

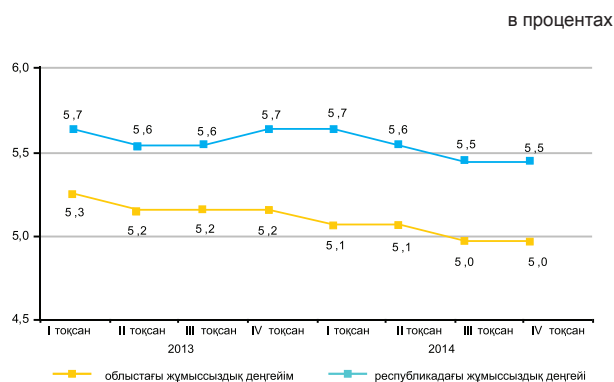

Реальный сектор экономики

	Январь-февраль 2015г. в % к январю-февралю 2014г.	Январь-февраль 2014г. в % к январю-февралю 2013г.
Промышленность	100,5	101,4
Сельское хозяйство	42,6	80,9
Строительство	78,2	114,8
Розничная торговля	103,3	100,5
Грузооборот	106,7	110,4
Пассажирооборот	101,9	106,6
Связь	107,8	113,8



Сельское хозяйство

	Январь-февраль 2015г.	В % к соответствующему периоду предыдущего года
Забито в хозяйстве или реализовано на убой скота и птицы (в живом весе), тонн	78,6	43,8
Надоеено молока коровьего, тыс. тонн	0,6	41,3
Получено яиц куриных, тыс. штук	189,6	20,8
Наличие основных зерновых культур – всего, тыс. тонн*	9,7	91,6
из них: пшеница	9,1	89,1

* На 1 марта 2015г.

Индекс цен

	Февраль 2015г. к январю 2015г., %	Февраль 2015г. к декабрю 2014г., %
Индекс потребительских цен	100,0	101,1
Продовольственные товары	99,8	102,4
Непродовольственные товары	99,8	99,4
Платные услуги	100,2	101,3
Индекс цен предприятий-производителей промышленной продукции	100,9	101,4
Индекс цен реализации на продукцию сельского хозяйства	-	-
Индекс цен в строительстве	100,0	100,4
Индекс тарифов на перевозку грузов всеми видами транспорта	102,8	103,4
Индекс тарифов на услуги почтовые и курьерские для юридических лиц	100,3	100,7
Индекс тарифов на услуги связи для юридических лиц	100,0	100,8
Индекс цен на аренду коммерческой недвижимости	100,3	100,4

ҚЫСҚАРТУЛАР

АШМ	Қазақстан Республикасының Ауыл шаруашылығы министрлігі
ӘдМин	Қазақстан Республикасының Әділет министрлігі
БП ҚС АЕК	Қазақстан Республикасы Бас Прокуратурасының Құқықтық статистика және арнайы есеп комитеті
ДСМ РСЭҚ	Қазақстан Республикасы Денсаулық сақтау және әлеуметтік даму министрлігінің Республикалық санитарлық-эпидемиологиялық қызметі
ЕДБ	Екінші деңгейдегі банктер
ДСӘДМ	Қазақстан Республикасының Денсаулық сақтау және әлеуметтік даму министрлігі
ҚМ МКК	Қазақстан Республикасы Қаржы министрлігінің Мемлекеттік кірістер комитеті
ҚМ	Қазақстан Республикасының Қаржы министрлігі
млн.	миллион
млрд.	миллиард
ОЭР	Отын-энергетикалық ресурстар
СК	Қазақстан Республикасы Ұлттық экономика министрлігінің Статистика комитеті
ткм	тонна-километр
ҰБ	Қазақстан Республикасының Ұлттық банкі
ІІМ	Қазақстан Республикасының Ішкі істер министрлігі
ШОК	Шағын және орта кәсіпкерлік

СОКРАЩЕНИЯ

АШМ	Қазақстан Республикасының Ауыл шаруашылығы министрлігі
ӘдМин	Қазақстан Республикасының Әділет министрлігі
БП ҚС АЕК	Қазақстан Республикасы Бас Прокуратурасының Құқықтық статистика және арнайы есеп комитеті
ДСМ РСЭҚ	Қазақстан Республикасы Денсаулық сақтау және әлеуметтік даму министрлігінің Республикалық санитарлық-эпидемиологиялық қызметі
ЕДБ	Екінші деңгейдегі банктер
ДСӘДМ	Қазақстан Республикасының Денсаулық сақтау және әлеуметтік даму министрлігі
ҚМ МКК	Қазақстан Республикасы Қаржы министрлігінің Мемлекеттік кірістер комитеті
ҚМ	Қазақстан Республикасының Қаржы министрлігі
млн.	миллион
млрд.	миллиард
ОЭР	Отын-энергетикалық ресурстар
СК	Қазақстан Республикасы Ұлттық экономика министрлігінің Статистика комитеті
ткм	тонна-километр
ҰБ	Қазақстан Республикасының Ұлттық банкі
ІІМ	Қазақстан Республикасының Ішкі істер министрлігі
ШОК	Шағын және орта кәсіпкерлік

КӨРСЕТКІШТЕР ТІЗІМІ

Көрсеткіш	Кезеңділік	Дереккөз
А		
Айырбастау бағамы.....	ай сайын	ҰБ
Асыл тұқымды шаруашылықтар саны.....	тоқсан сайын	АШМ
Мал мен құстың негізгі түрлерінің саны.....	ай сайын	СК
Ауыл шаруашылығы өнімдерінің (қызметтерінің) жалпы шығарылымы.....	ай сайын	СК
Б		
Бір қызметкердің орташа айлық атаулы жалақысы.....	ай сайын	СК
Баға индексі.....	ай сайын	СК
Балық аулау және балық өсіру шаруашылығындағы өнім (жұмыстар, қызметтер) көлемі.....	жыл сайын	СК
Бөлшек сауда тауар айналымы көлемі.....	ай сайын	СК
Байланыс қызметтерінің көлемі.....	ай сайын	СК
Д		
Дәнді дақылдарды жинау.....	қыркүйек, қазан, қараша	АШМ
Дәнді дақылдардың жиналған алқаптары.....	қыркүйек, қазан, қараша	АШМ
Дәнді дақылдардың шығымдылығы.....	қыркүйек, қазан, қараша	АШМ
Депозиттер.....	ай сайын	ҰБ
Е		
Еңбек делдалдығына өтініш жасағандар саны.....	тоқсан сайын	ДСӘДМ
Еңбек өнімділігі.....	ай сайын	СК
Ж		
Жолаушылар тасымалдау көлемі.....	ай сайын	СК
Жүк тасымалдау көлемі.....	ай сайын	СК
Жұмыссыз халық.....	ай сайын	СК
Жұмыспен қамтылған халық.....	ай сайын	СК
З		
Зейнетақы және жәрдемақы алушылар саны.....	тоқсан сайын	ДСӘДМ
Зейнетақы (жәрдемақының) орташа мөлшері.....	тоқсан сайын	ДСӘДМ
И		
Импорт.....	ай сайын	ҚМ КБК
К		
Кәсіпорындардың пайдалылығы.....	тоқсан сайын	СК
Кредиттер.....	ай сайын	ҰБ
Күнкөрістің ең төменгі деңгейінің шамасы.....	ай сайын	СК
Қ		
Қылмыстылық деңгейі.....	ай сайын	БП ҚС АЕК
Құрылыс жұмыстарының (қызметтер) көлемі.....	ай сайын	СК
М		
Мал шаруашылығы өнімдерінің негізгі түрлерін өндіру.....	ай сайын	СК
Мал мен құстың өнімділігі.....	ай сайын	СК
Мемлекеттік бюджет табыстары.....	ай сайын	ҚМ
Мемлекеттік бюджет шығыстары.....	ай сайын	ҚМ
Монетарлық агрегаттар.....	ай сайын	ҰБ
Н		
Нақты ақшалай табыстар индексі.....	ай сайын	СК
Негізгі капиталға инвестициялар.....	ай сайын	СК
Негізгі дәнді және бұршақты дақылдардың қолда бар.....	ай сайын	СК
Негізгі майлы дақылдардың қолда бары.....	ай сайын	СК
О		
Орташа жан басына атаулы ақшалай табыс.....	ай сайын	СК
Орташа айлық жалақы.....	ай сайын	СК
Ө		
Өнеркәсіп өнімін заттай көрінісінде өндіру.....	ай сайын	СК
Өнеркәсіп өнімінің (тауарлар, қызметтер) көлемі.....	ай сайын	СК
Өнеркәсіп өндірісінің нақты көлем индексі.....	ай сайын	СК
С		
Сыраттанулардың тіркелген оқиғаларының саны.....	ай сайын	ДСӘДМ РСЭҚ
Т		
Төлем балансы.....	ай сайын	ҰБ
Тіркелген қылмыстар саны.....	ай сайын	БП ҚС АЕК
Тұрғын үй құрылысының көлемі.....	ай сайын	СК

Көрсеткіш	Кезеңділік	Дереккөз
Тұтыну бағасы..... Х	ай сайын	СК
Халықтың табиғи қозғалысы.....	ай сайын	ӘдМин, ДСӘДМ
Халық саны.....	ай сайын	СК
Халықтың көші-қоны.....	ай сайын	ӘдМин, ІІМ
Халықтың орта есеппен жан басына шаққандағы атаулы ақшалай табыстары.....	ай сайын	СК
Ш		
ШОК субъектілерінің өнім (тауарлар, қызметтер) шығару индексі	ай сайын	СК
Э		
Экономикалық белсенді халық.....		
Экономикалық енжар халық.....		
Экспорт.....	ай сайын	ҚМ КБК

СПИСОК ПОКАЗАТЕЛЕЙ

Показатель	Периодичность	Источник
Б		
Безработное население	ежемесячно	КС
В		
Валовой выпуск продукции (услуг) сельского хозяйства.....	ежемесячно	КС
Валовой внутренний продукт.....	ежеквартально	КС
Величина прожиточного минимума.....	ежемесячно	КС
Г		
Грузооборот.....	ежемесячно	КС
Д		
Доходы государственного бюджета.....	ежемесячно	МФ
Депозиты.....	ежемесячно	НБ
Е		
Естественное движение населения	ежемесячно	МЮ, МЗСР
З		
Занятое население	ежемесячно	КС
И		
Импорт.....	ежемесячно	КТК МФ
Инвестиции в основной капитал.....	ежемесячно	КС
Индекс выпуска продукции (товаров, услуг) субъектами МСП.....	ежемесячно	КС
Индекс реальных денежных доходов.....	ежемесячно	КС
Индекс физического объема промышленного производства.....	ежемесячно	КС
Индексы цен.....	ежемесячно	КС
К		
Кредиты.....	ежемесячно	НБ
Количество племенных хозяйств.....	ежеквартально	МСХ
М		
Миграция населения.....	ежемесячно	МЮ, МВД
Монетарные агрегаты.....	ежемесячно	НБ
Н		
Наличие основных зерновых и бобовых культур.....	ежемесячно	КС
Наличие основных масличных культур.....	ежемесячно	КС
О		
Обменный курс.....	ежемесячно	НБ
Объем жилищного строительства.....	ежемесячно	КС
Объем промышленной продукции (товаров, услуг).....		
Объем розничного товарооборота.....	ежемесячно	КС
Объем строительных работ (услуг)	ежемесячно	КС
Объем услуг связи.....	ежемесячно	КС
П		
Пассажиروоборот.....	ежемесячно	КС
Платежный баланс.....	ежемесячно	НБ
Потребительские цены.....	ежемесячно	КС
Производительность труда.....	ежемесячно	КС
Производство основных видов продукции животноводства.....	ежемесячно	КС
Производство промышленной продукции в натуральном выражении.....	ежемесячно	КС
Продуктивность скота и птицы.....	ежемесячно	КС
Перевозка грузов.....	ежемесячно	КС
Перевозка пассажиров.....	ежемесячно	КС
Р		
Расходы государственного бюджета.....	ежемесячно	МФ
Реальный денежный доход	ежемесячно	КС
Рентабельность предприятий.....	ежеквартально	КС
С		
Среднедушевые номинальные денежные доходы населения	ежемесячно	КС
Среднемесячная номинальная заработная плата одного работника.....	ежемесячно	КС
Средний размер пенсий (пособий).....	ежеквартально	МЗСР

Показатель	Периодичность	Источник
У		
Уровень преступности.....	ежемесячно	КПСиСУ ГП
Ч		
Численность населения.....	ежемесячно	КС
Число зарегистрированных случаев заболеваний.....	ежемесячно	РСЭС МЗСР
Число зарегистрированных преступлений.....	ежемесячно	КПСиСУ ГП
Численность основных видов скота и птицы.....	ежемесячно	КС
Численность получателей пенсий и пособий.....	ежеквартально	МЗСР
Э		
Экспорт.....	ежемесячно	КТК МФ

**Қазақстан Республикасының әлеуметтік-экономикалық дамуы
Бөлімнің мазмұнына жауаптылар**

Бөлім атауы	Жауапты адамның аты-жөні, лауазымы	Телефоны
Әлеуметтік-экономикалық дамудың қысқаша қорытындылары Өңірлердің әлеуметтік-экономикалық дамуы	Болат Әскербекұлы Рахымбеков Жарияланымдар және статистикалық ақпаратты тарату басқармасының басшысы	+7 7172 74 90 77
Кәсіпорындар статистикасы	Гүлнар Мамырбайқызы Керімханова Тіркелімдер басқармасының басшысы	+7 7172 74 90 58
Қысқа мерзімді экономикалық индикатор Жалпы ішкі өнім Еңбек өнімділігінің индекстері Мемлекеттік қаржы Ақша-кредит статистикасы Кредиттер және ақша-кредит жүйесінің депозиттері	Гүлмира Смағұлқызы Малдыбаева Ұлттық шоттар басқармасының басшысы	+7 7172 74 93 01
Шағын және орта кәсіпкерлік мониторингі Іскерлік және тұтынушылық белсенділік	Марина Владимировна Мисюра Құрылымдық статистика басқармасының басшысы	+7 7172 74 93 12
Ең төменгі күнкөріс деңгейінің шамасы Баға	Әсел Сауқымбекқызы Шәуенова Баға статистикасы басқармасының басшысы	+7 7172 74 90 57
Негізгі капиталға салынған инвестициялар Өнеркәсіп Ауыл шаруашылығы Құрылыс Тұрғын үй құрылысы	Айгүл Тоқтарханқызы Епбаева Өндіріс және қоршаған орта статистикасы басқармасының басшысы	+7 7172 74 90 56
Отын-энергетикалық ресурстар (ОЭР) Сауда Көлік Байланыс	Зифа Рафикқызы Якупова Қызмет көрсету және энергетика статистикасы басқармасының басшысы	+7 7172 74 90 60
Әлеуметтік-демографиялық көрсеткіштер	Гүлмира Сайлаубекқызы Қарауылова Демографиялық және әлеуметтік статистика басқармасының басшысы	+7 7172 74 90 61
Еңбек нарығы және еңбекақы төлеу Халық табыстары	Вячеслав Евгеньевич Евстафьев Еңбек және тұрмыс деңгейі статистикасы басқармасының басшысы	+7 7172 74 90 22

**Социально-экономическое развитие Республики Казахстан
Ответственные лица за содержание разделов**

Наименование раздела	Ф.И.О., должность ответственного	Телефон
Краткие итоги социально-экономического развития Социально-экономическое развитие регионов	Рахимбеков Болат Аскербекевич Руководитель управления публикаций и распространения статистической информации	+7 7172 74 90 77
Статистика предприятий	Керимханова Гульнара Мамырбаевна Руководитель управления регистров	+7 7172 74 90 58
Краткосрочный экономический индикатор Валовой внутренний продукт Индексы производительности труда Государственные финансы Денежно-кредитная статистика Кредиты и депозиты денежно-кредитной системы	Малдыбаева Гульмира Смагуловна Руководитель управления национальных счетов	+7 7172 74 93 01
Мониторинг малого и среднего предпринимательства Деловая и потребительская активность	Мисюра Марина Владимировна Руководитель управления структурной статистики	+7 7172 74 93 12
Величина прожиточного минимума Цены	Шауенова Асель Саукымбекқызы Руководитель управления статистики цен	+7 7172 74 90 57
Инвестиции в основной капитал Промышленное производство Сельское хозяйство Строительство Жилищное строительство	Епбаева Айгуль Токтархановна Руководитель управления статистики производства и окружающей среды	+7 7172 74 90 56
Топливо-энергетические ресурсы (ТЭР) Торговля Транспорт	Якупова Зифа Рафиковна Руководитель управления статистики услуг и энергетики	+7 7172 74 90 60
Социально-демографические показатели	Караулова Гульмира Сайлаубековна Руководитель управления демографической и социальной статистики	+7 7172 74 90 61
Рынок труда и оплата труда Доходы населения	Евстафьев Вячеслав Евгеньевич Руководитель управления статистики труда и уровня жизни	+7 7172 74 90 22