

**Қазақстан Республикасы Ұлттық экономика министрлігі
Статистика комитеті**

«Қазақстан Республикасының Азаматтық кодексіне (ерекше бөлігі)» сәйкес бұл материал көбейтуге (көшіруге) жатпайды, статистикалық ақпараттарды өз жарияланымдарында (басылымдарында) пайдаланған жағдайда Қазақстан Республикасы Ұлттық экономика министрлігі Статистика комитетіне сілтеме жасау міндетті.

В соответствии с «Гражданским кодексом Республики Казахстан (особенная часть)» данный материал не подлежит размножению (копированию), при использовании статистической информации в своих публикациях (изданиях) обязательна ссылка на Комитет по статистике Министерства национальной экономики Республики Казахстан.

**Қазақстан Республикасының
әлеуметтік-экономикалық дамуы**

**Социально-экономическое
развитие Республики Казахстан**

2015 жылғы қаңтар
январь 2015 года

Астана 2015

Қазақстан Республикасының
әлеуметтік-экономикалық дамуы

Социально-экономическое развитие
Республики Казахстан

Ай сайынғы ақпаратты-талдамалық журнал
1991 жылдан бастап шығады

Ежемесячный информационно-
аналитический журнал
Издается с 1991 года

Құрылтайшы: Қазақстан Республикасы Ұлттық
экономика министрлігі Статистика комитеті

Учредитель: Комитет по статистике Министерства
национальной экономики Республики Казахстан

Бас редактор – Ө. Смайылов

Главный редактор – А. Смаилов

«Қазақстан Республикасының әлеуметтік-
экономикалық дамуы» журналы ай сайынғы негізде
үш томда құрастырылады: талдамалы баяндама,
біраз жылдар деректерімен электрондық түрде
кестелік материал, электрондық түрде қысқаша
кестелік материал.

Журнал «Социально-экономическое развитие
Республики Казахстан» формируется на
ежемесячной основе в трех томах: аналитический
доклад, табличный материал с данными за ряд лет
в электронном виде, краткий табличный материал в
электронном виде.

Журнал есепті айда Қазақстан Республикасы
әлеуметтік-экономикалық дамуының барлық негізгі
көрсеткіштерін қамтиды.

Журнал включает все основные показатели
социально-экономического развития Республики
Казахстан за отчетный месяц.

Ай сайынғы негізде мемлекеттік және орыс тілдерінде
жарияланады. Мемлекеттік басқару қызметкерлері,
ғылыми орталар және мүдделі тұлғаларға арналған.
Журналдың толық мәтінін Статистика комитетінің
www.stat.gov.kz интернет-ресурсынан алуға болады.

Публикуется на государственном и русском языках
на ежемесячной основе. Предназначен для
работников государственного управления, научных
кругов и заинтересованных лиц. Полный текст
журнала доступен на интернет-ресурсе Комитета по
статистике www.stat.gov.kz.

Қазақстан Республикасы Ұлттық экономика
министрлігі Статистика комитеті

Комитет по статистике Министерства национальной
экономики Республики Казахстан

Мекенжай: 010000, Астана қаласы
Министрліктер Үйі, Орынбор, 8
тел.: +7 7172 74 92 95
факс: +7 7172 74 95 46
Электрондық мекенжай: statistika@stat.kz
Интернет-ресурс: <http://www.stat.gov.kz>

Адрес: 010000, г. Астана,
Дом Министерств, Орынбор, 8
тел. +7 7172 74 92 95
факс +7 7172 74 95 46
Электронный адрес: statistika@stat.kz
Интернет-ресурс: <http://www.stat.gov.kz>

Шартты белгілер:
- - құбылыс жоқ
0,0 - болмашы шама
... – деректер жоқ

Условные обозначения:
- - явление отсутствует
0,0 – незначительная величина
... – данные отсутствуют

Жекелеген жағдайларда қорытынды мен
қосылғыштар сомасы арасындағы шамалы
айырмашылықтар деректерді дөңгелектеумен
түсіндіріледі.

В отдельных случаях незначительные расхождения
между итогом и суммой слагаемых объясняются
округлением данных.

МАЗМҰНЫ

1. НЕГІЗГІ КӨРСЕТКІШТЕР	5
1.1 Әлеуметтік-экономикалық дамудың қысқаша қорытындылары	5
2. ӘЛЕУМЕТТІК-ДЕМОГРАФИЯЛЫҚ КӨРСЕТКІШТЕР	8
2.1 Халық саны	8
2.2 Халықтың көші-қоны	9
2.3 Халықтың ауру-сырқаулығы	10
2.4 Халықты зейнетақымен қамтамасыз ету және әлеуметтік қорғау	11
2.5 Қылмыстылық	12
3. ТҰРМЫС ДЕҢГЕЙІ	13
3.1 Халықтың табыстары	13
3.2 Күнкөрістің ең төменгі деңгейінің шамасы	14
4. ЕҢБЕК НАРЫҒЫ ЖӘНЕ ЕҢБЕКАҚЫ ТӨЛЕУ	15
4.1 Кәсіпорындарда (ұйымдарда) жалданып жұмыспен қамтылу*	15
4.2 Жұмыссыздық және жұмыспен қамту	16
4.3 Еңбекақы төлеу.....	17
5. БАҒАЛАР	18
5.1 Тұтыну бағасының индексі	18
5.2 Өндіруші кәсіпорындар бағасының индексі	19
5.3 Ауыл шаруашылығындағы баға индексі	20
5.4 Құрылыстағы баға индексі	21
5.5 Тұрғын үй нарығындағы баға	22
5.6 Көтерме саудада сату бағасының индексі.....	23
5.7 Заңды тұлғаларға көрсетілген жүк көлігі және почталық, курьерлік және байланыс қызметтеріне тарифтердің индексі	24
5.8 Сыртқы сауда бағасының индексі	25
5.9 Коммерциялық жылжымайтын мүлікті жалға беру бағасының индексі.....	26
6. ҰЛТТЫҚ ЭКОНОМИКА	27
6.1 Қысқа мерзімді экономикалық индикатор	27
6.2 Жалпы ішкі өнім	28
6.3 Төлем балансы	31
6.4 Еңбек өнімділігінің индекстері	32
6.5 Негізгі капиталға салынған инвестициялар	33
6.6 Отын-энергетикалық ресурстар (ОЭР)	34
6.7 Кәсіпорындар статистикасы	35
7. САУДА	36
7.1 Ішкі сауда	36
7.2 Ресурстар балансы және жекелеген тауарларды пайдалану	37
7.3 Сыртқы сауда айналымы	38
8. ЭКОНОМИКАНЫҢ НАҚТЫ СЕКТОРЫ	39
8.1 Өнеркәсіп өндірісі	39
8.2 Ауыл шаруашылығы	41
8.3 Құрылыс	42
8.4 Тұрғын үй құрылысы	43
8.5 Көлік.....	44
8.6 Почталық және курьерлік қызмет. Байланыс.....	46
8.7 Шағын және орта кәсіпкерлік мониторингі ¹⁾	47
8.8 Іскерлік және тұтынушылық белсенділік.....	48
9. ҚАРЖЫ ЖҮЙЕСІ.....	49
9.1 Мемлекеттік қаржы	49
9.2 Ақша-кредит статистикасы	50
9.3 Ақша-кредит жүйесінің кредиттері мен депозиттері	51
10. ӨҢІРЛЕРДІҢ ӘЛЕУМЕТТІК-ЭКОНОМИКАЛЫҚ ДАМУЫ	53

СОДЕРЖАНИЕ

1. ОСНОВНЫЕ ПОКАЗАТЕЛИ	69
1.1 Краткие итоги социально-экономического развития	69
2. СОЦИАЛЬНО-ДЕМОГРАФИЧЕСКИЕ ПОКАЗАТЕЛИ	72
2.1 Численность населения	72
2.2 Миграция населения	73
2.3 Заболеваемость населения	74
2.4 Пенсионное обеспечение и социальная защита населения	75
2.5 Преступность	76
3. УРОВЕНЬ ЖИЗНИ	77
3.1 Доходы населения	77
3.2 Величина прожиточного минимума	78
4. РЫНОК ТРУДА И ОПЛАТА ТРУДА	79
4.1 Занятость по найму на предприятиях (организациях)*	79
4.2 Безработица и обеспечение занятости	80
4.3 Оплата труда	81
5. ЦЕНЫ	82
5.1 Индекс потребительских цен	82
5.2 Индекс цен предприятий-производителей	83
5.3 Индексы цен в сельском хозяйстве	84
5.4 Индекс цен в строительстве	85
5.5 Цены на рынке жилья	86
5.6 Индекс цен оптовых продаж	87
5.7 Индексы тарифов на услуги транспорта, почтовые, курьерские и связи для юридических лиц	88
5.8 Индексы цен внешней торговли	89
5.9 Индекс цен на аренду коммерческой недвижимости	90
6. НАЦИОНАЛЬНАЯ ЭКОНОМИКА	91
6.1 Краткосрочный экономический индикатор	91
6.2 Валовой внутренний продукт	92
6.3 Платежный баланс	95
6.4 Индексы производительности труда	96
6.5 Инвестиции в основной капитал	97
6.6 Топливо-энергетические ресурсы (ТЭР)	98
6.7 Статистика предприятий	99
7. ТОРГОВЛЯ	100
7.1 Внутренняя торговля	100
7.2 Баланс ресурсов и использования отдельных товаров	101
7.3 Внешнеторговый оборот	102
8. РЕАЛЬНЫЙ СЕКТОР ЭКОНОМИКИ	103
8.1 Промышленное производство	103
8.2 Сельское хозяйство	105
8.3 Строительство	106
8.4 Жилищное строительство	107
8.5 Транспорт	108
8.6 Почтовая и курьерская деятельность. Связь	110
8.7 Мониторинг малого и среднего предпринимательства	111
8.8 Деловая и потребительская активность	112
9. ФИНАНСОВАЯ СИСТЕМА	113
9.1 Государственные финансы	113
9.2 Денежно-кредитная статистика	114
9.3 Кредиты и депозиты денежно-кредитной системы	115
10. СОЦИАЛЬНО-ЭКОНОМИЧЕСКОЕ РАЗВИТИЕ РЕГИОНОВ	117

1. НЕГІЗГІ КӨРСЕТКІШТЕР

1.1 ӘЛЕУМЕТТІК-ЭКОНОМИКАЛЫҚ ДАМУДЫҢ ҚЫСҚАША ҚОРЫТЫНДЫЛАРЫ

Қысқа мерзімді экономикалық индикатор

Қысқа мерзімді экономикалық индикатор 2015 жылғы қаңтарда 2014 жылғы қаңтарға қарағанда 101,1% құрды. Қысқа мерзімді экономикалық индикаторды есептеу жеделділікті қамтамасыз ету мақсатында жүзеге асырылады және ЖІӨ-ң 67-68%-н құрайтын ауыл шаруашылығы, өнеркәсіп, құрылыс, сауда, көлік және байланыс сияқты негізгі салалар бойынша шығарылым индекстерінің өзгеруіне негізделеді.

Тұрмыс деңгейі

2014 жылғы желтоқсанда халықтың орта есеппен жан басына шаққандағы атаулы ақшалай табыстары бағалау бойынша 72201 теңгені құрады, бұл 2013 жылғы желтоқсанға қарағанда 10,2% жоғары, ал нақты ақшалай табыс көрсетілген кезеңде 2,6% өсті.

Еңбек нарығы және еңбекақы төлеу

2015 жылғы қаңтарда жұмыссыздар саны бағалау бойынша 459,2 мың адамды құрады. Жұмыссыздық деңгейі экономикалық белсенді халық санына 5% құрады. Жұмыспен қамту органдарында жұмыссыздар ретінде тіркелгендер саны 2015 жылғы қаңтардың соңына 47,3 мың адамды құрады немесе экономикалық белсенді халық санына 0,5%. Жасырын жұмыссыздық деңгейі бағалау бойынша экономикалық белсенді халық санының 0,3%-ын құрады.

2014 жылғы желтоқсанда бір қызметкердің орташа айлық атаулы жалақысы 154577 теңгені құрап, 2013 жылғы желтоқсанға қарағанда 12,8% өсті. Нақты жалақы индексі 2013 жылғы желтоқсанға 105% құрады.

Баға

Тұтыну бағасының индексі 2015 жылғы қаңтарда 2014 жылғы желтоқсанмен салыстырғанда 100,6% құрады. Азық-түлік тауарларына бағалар – 1,2%, халыққа арналған ақылы қызметтерге – 0,7% өсті, ал азық-түлік емес тауарларға – 0,1% төмендеді. Өнеркәсіп өнімдеріне өндіруші кәсіпорындар бағасы 2015 жылғы қаңтарда 2014 жылғы желтоқсанмен салыстырғанда 10,3% төмендеді.

Ұлттық экономика

2014 жылғы қаңтар-қыркүйекте Жалпы ішкі өнім көлемі ағымдағы бағаларда 25816 млрд. теңгені құрды. 2013 жылғы тиісті кезеңмен салыстырғанда нақты ЖІӨ-нің өсуі 4,1% құрды. ЖІӨ құрылымында тауар өндіру үлесі ЖІӨ-нен 39,9% құрады, қызмет көрсету – 53,3%.

2015 жылғы қаңтарда негізгі капиталға салынған инвестициялар көлемі 249 млрд. теңгені құрды, бұл 2014 жылғы қаңтарға қарағанда 2,3% артық.

2015 жылғы 1 ақпандағы жағдай бойынша тіркелген заңды тұлғалардың саны 354266 бірлікті құрап, өткен жылғы сәйкес кезеңмен салыстырғанда 4% артты, оның ішінде 100 адамнан кем қызметкерлері бар – 345364 бірлік. Жұмыс істеп тұрған заңды тұлғалардың саны 198050-ны құрады, оның ішінде 189588 бірлік шағын кәсіпорындар (100 адамнан кем).

Сауда

2015 жылғы қаңтарда бөлшек сауда көлемі (қоғамдық тамақтандыру айналымынсыз) 446,3 млрд. теңгені құрап, 2014 жылғы қаңтармен салыстырғанда 4,7% өсті.

2015 жылғы қаңтарда көтерме сауда көлемі 1036,5 млрд. теңгені құрап, 2014 жылғы қаңтармен салыстырғанда 2,6% артты.

2015 жылғы қаңтарда тамақ өнімдері мен сусындарды ұсыну бойынша қызметтердің көлемі 19 млрд. теңгені құрады және 2014 жылғы қаңтармен салыстырғанда 9,6% өсті.

2014 жылғы қаңтар-желтоқсанда сыртқы сауда айналымы 119450,6 млн. АҚШ долларын құрап, 2013 жылғы қаңтар-желтоқсанмен салыстырғанда 10,5% төмендеді, оның ішінде экспорт – 78237,8 млн. АҚШ долларын (7,6% аз), импорт – 41212,8 млн. АҚШ долларын құрады (15,6% аз).

Экономиканың нақты секторы

2015 жылғы қаңтарда өнеркәсіп өндірісінің көлемі қолданыстағы бағаларда 1087,3 млрд. теңгені құрды, бұл 2014 жылғы қаңтарға қарағанда 0,8% кем. Кен өндіру өнеркәсібінде және карьерлерді қазуда өндіріс көлемі – 0,7%, өңдеу өнеркәсібінде – 0,6%, электрмен жабдықтау, газ, бу беру және ауа баптауда - 1%, сумен жабдықтауда, көріз жүйесі, қалдықтарды жинау және бөлуді бақылауда 10,8% төмендеді.

2015 жылғы қаңтарда ауыл шаруашылығы жалпы өнімінің көлемі 79,9 млрд. теңгені құрап, 2014 жылғы қаңтарға қарағанда 3,3% артты.

2015 жылғы қаңтарда жүк айналымының көлемі 40,7 млрд. ткм (коммерциялық жүк тасымалдаумен айналысатын жеке кәсіпкерлердің жүк айналымы көлемінің бағалауы есебімен) құрап, 2014 жылғы қаңтармен салыстырғанда 22% өсті. Жолаушылар айналымының көлемі 20,3 млрд. жкм құрап, 2,6% артты.

Қаржы жүйесі

Қазақстан Республикасы Қаржы министрлігінің деректері бойынша 2015 жылғы 1 қаңтардағы жағдайына мемлекеттік бюджет табыстары 7321,3 млрд. теңгені құрады немесе атқарылатын бюджетке қатысты 100,5%. Шығындар бойынша бюджеттің атқарылуы 7791,9 млрд. теңгені құрады немесе атқарылатын бюджетке 99,4%. 2014 жылғы тиісті кезеңмен салыстырғанда табыстар 14,7%, ал шығындар 13,7% өсті. Бюджет тапшылығы (таза бюджеттік кредит беруді және қаржылық активтермен операциялар бойынша сальдоны есепке алғанда) 1086,7 млрд. теңге деңгейінде қалыптасты.

ЕДБ экономика саласына кредиттік салымдары 2014 жылғы желтоқсанның соңына 12106,1 млрд. теңгені құрап, өткен жылғы өсті кезеңмен салыстырғанда 7,2% ұлғайды. Кредиттердің жалпы көлемінде ұзақ мерзімді кредиттердің үлес салмағы 79,4%, шетелдік валютадағы кредиттер 28,9% құрады. Депозиттік ұйымдардағы депозиттер көлемі 11694 млрд. теңгені құрады, бұл өткен жылғы өсті айға қарағанда 15,9% артық, жеке тұлғалардың депозиттері 12,6% артып, 4397,5 млрд. теңгені құрады.

2014 жылғы III тоқсанда кәсіпорындар мен ұйымдардың қаржы нәтижесі табыс ретінде 1830,1 млрд. теңге сомасында қалыптасты, бұл 2013 жылғы сәйкес кезеңдегі деңгейден 37,2% жоғары. Пайдалылық деңгейі 25,6% құрады. Есеп берген кәсіпорындардың жалпы санынан залалды кәсіпорындар үлесі 33,6%.

Негізгі әлеуметтік-экономикалық көрсеткіштер мониторингі

2014 жылғы желтоқсан

	2014 жылғы қаңтар-желтоқсан	2014 жылғы желтоқсан	2014 жылғы қаңтар-желтоқсан 2013 жылғы қаңтар-желтоқсанға пайызбен	2014 жылғы желтоқсан 2013 жылғы желтоқсанға пайызбен	2014 жылғы желтоқсан 2014 жылғы қарашаға пайызбен
Әлеуметтік-демографиялық көрсеткіштер					
Кезең соңына халық саны, мың адам	17 417,4	17 417,4	101,5	101,5	100,1
Туғандар саны, адам	401 066	32 146	101,9	106,2	104,6
Өлгендер саны, адам	132 236	11 407	96,1	104,2	111,3
Иммигранттар, адам	16 790	1 605	69,7	82,2	113,3
Эмигранттар, адам	28 947	2 078	118,6	116,3	82,1
Тыныс алу мүшелері туберкулезі мен ауыру тіркелген оқиғалар саны, адам	9 925	728	91,1	107,0	83,6
АИТВ-жұқпасы тасымалдаушылар саны, адам	2 174	163	112,0	153,7	102,5
Тіркелген қылмыстар саны, оқиға	341 291	26 872	94,8	91,6	99,1
Қылмыстылық деңгейі (10 000 адамға қылмыстар саны)	198	-	-	-	-
Тұрмыс деңгейі					
Орташа жан басына атаулы ақшалай табыс (бағалау), теңге	744 697	72 201	110,4	110,2	116,3
Нақты ақшалай табыс (бағалау), %	-	-	103,5	102,6	115,7
Ең төменгі күнкөріс деңгейінің шамасы, теңге	-	18 774	-	109,2	101,2
Еңбек рыногы және еңбекақы төлеу					
Жұмыссыздар саны, мың адам (бағалау)	-	458,8	-	98,4	100,1
Тіркелген жұмыссыздар саны, мың адам	-	33,4	-	111,4	69,9
Жұмыссыздық деңгейі, % (бағалау)	-	5,0	-	-	-
Тіркелген жұмыссыздар үлесі, %	-	0,4	-	-	-
Жасырын жұмыссыздық деңгейі, % (бағалау)	-	0,3	-	-	-
Бір қызметкердің орташа айлық атаулы жалақысы, теңге	120 455	154 577	110,9	112,8	129,8
Нақты жалақы индексі, %	-	-	103,9	105,0	129,1
Баға					
Тұтыну бағаларының индексі, %	-	-	106,7	107,4	100,5
Өнеркәсіп өнімдеріне өндірілуі кәсіпорындар бағасының индексі, %	-	-	109,5	98,4	95,0
Ауылшаруашылық өнімін өткізу бағасының индексі, %	-	-	99,1	113,3	101,9
Құрылыстағы баға индексі, %	-	-	104,2	104,4	100,1
Көтерме саудада сату бағасының индексі, %	-	-	107,7	109,2	98,9
Көліктің барлық түрлерімен жүк тасымалдау тарифтерінің индексі, %	-	-	113,2	113,6	100,0
Заңды тұлғаларға көрсетілген почталық және курьерлік қызметтер тарифтерінің индексі, %	-	-	115,9	115,9	100,0
Заңды тұлғаларға көрсетілген байланыс қызметтері тарифтерінің индексі, %	-	-	92,6	95,0	100,0
Өнімдердің экспорттық жеткізілімдері бағасының индексі, %	-	-	94,7	92,3	96,7
Өнімдердің импорттық түсімдері бағасының индексі, %	-	-	111,2	104,8	104,4
Ұлттық экономика					
Қысқа мерзімді экономикалық индикатор, млрд. теңге (ауыл шаруашылығы, өнеркәсіп, құрылыс, сауда, көлік, байланыс – алты саланың нақты өсу қарқыны бойынша есептеледі)	38 552,6	3 583,6	102,8	105,0	106,0
Жалпы ішкі өнім, млрд. теңге (2014 жылғы қаңтар-қыркүйек)	25 816,0	-	104,1	-	-
Негізгі капиталға инвестициялар, млрд. теңге	6 574,7	940,8	103,9	103,0	142,6
Сауда					
Өткізудің барлық арналары бойынша бөлшек сауда, млрд. теңге (қоғамдық тамақтандыру қызметтері есебінсіз)	6 020,8	725,7	112,1	110,9	125,6
Сыртқы сауда айналымы, млн. АҚШ доллары	119 450,6	9 141,1	89,5	84,7	104,1
Тауарлар экспорты, млн. АҚШ доллары	78 237,8	5 206,8	92,4	84,0	97,3
Тауарлар импорты, млн. АҚШ доллары	41 212,8	3 934,3	84,4	85,8	114,6
Экономиканың нақты секторы					
Өнеркәсіп өнімінің (тауарлар, қызметтер) көлемі, млрд. теңге	18 492,8	1 443,8	100,2	101,9	98,8
Ауыл шаруашылығы жалпы өнімінің көлемі, млрд. теңге	2 509,9	175,5	100,8	122,5	61,5
Құрылыс жұмыстарының көлемі, млрд. теңге	2 652,5	353,2	104,1	105,4	126,1
Көліктің барлық түрлерімен жүк тасымалдау, млн. тонна	3 627,9	360,1	103,7	103,5	104,1
Көліктің барлық түрлерімен жүк айналымы, млрд. ткм	487,4	46,7	98,8	99,4	103,0
Почта және курьерлік қызметтерінің көлемі, млрд. теңге	25,5	2,7	111,6	125,0	104,2
Байланыс қызметтерінің көлемі, млрд. теңге	673,4	61,3	108,5	112,1	106,7
Өнеркәсіптегі кәсіпкерлік сенімділік индексі (2014 жылғы IV тоқсан)	-	+8	-	-	-
Саудадағы кәсіпкерлік сенімділік индексі (2014 жылғы IV тоқсан)	-	+5	-	-	-
Құрылыстағы кәсіпкерлік сенімділік индексі (2014 жылғы IV тоқсан)	-	-3	-	-	-
Құрылыстағы кәсіпкерлік сенімділік индексі (2014 жылғы IV тоқсан)	-	12 816,3	-	110,5	98,8
Құрылыстағы кәсіпкерлік сенімділік индексі (2014 жылғы IV тоқсан)	-	1 122,3	-	74,2	91,9
Қаржы жүйесі					
Ақша массасы М3, млрд. теңге	-	11 694,0	-	115,9	99,5
Айналыстағы қолма-қол ақша, млрд. теңге	-	4 397,5	-	112,6	101,1
Депозиттік ұйымдардағы депозиттер, млрд. теңге (бейрезиденттер шоттарын есепке алмағанда)	-	12 106,1	-	107,2	99,1
жеке тұлғалардың депозиттері, млрд. теңге (бейрезиденттер шоттарын есепке алмағанда)	-	9 608,6	-	104,9	97,7
Экономика және халықтың ЕДБ кредиттері, млрд. теңге	25,6	-	-	-	-
Экономика және халықтың ЕДБ кредиттері, млрд. теңге	7 474,9	-	109,6	-	-
ЕДБ ұзақ мерзімді кредиттік салымдары, млрд. теңге	38 147,3	-	129,1	-	-
Кәсіпорындар мен ұйымдардың пайдалылығы, % (2014 жылғы III тоқсан)					
Кәсіпорындар мен ұйымдардың дебиторлық берешегі, млрд. теңге (2014 жылғы 1 қазанға)					
Кәсіпорындар мен ұйымдардың міндеттемелер бойынша берешегі, млрд. теңге (2014 жылғы 1 қазанға)					

	2015 жылғы қаңтар		
	2014 жылғы қаңтар	2015 жылғы қаңтар 2014 жылғы қаңтарға пайызбен	2015 жылғы қаңтар 2014 жылғы желтоқсанға пайызбен
Әлеуметтік-демографиялық көрсеткіштер			
Кезең соңына халық саны, мың адам
Туғандар саны, адам
Өлгендер саны, адам
Иммигранттар, адам
Эмигранттар, адам
Тыныс алу мүшелері туберкулезі мен ауыру тіркелген оқиғалар саны, адам
АИТВ-жұқпасы тасымалдаушылар саны, адам
Тіркелген қылмыстар саны, оқиға
Қылмыстылық деңгейі (10 000 адамға қылмыстар саны)
Тұрмыс деңгейі			
Орташа жан басына атаулы ақшалай табыс (бағалау), теңге
Нақты ақшалай табыс (бағалау), %
Ең төменгі күнкөріс деңгейінің шамасы, теңге	19 059	109,0	101,5
Еңбек рыногы және еңбекақы төлеу			
Жұмыссыздар саны, мың адам (бағалау)	459,2	98,8	100,1
Тіркелген жұмыссыздар саны, мың адам	47,3	111,2	141,5
Жұмыссыздық деңгейі, % (бағалау)	5,0	-	-
Тіркелген жұмыссыздар үлесі, %	0,5	-	-
Жасырын жұмыссыздық деңгейі, % (бағалау)	0,3	-	-
Бір қызметкердің орташа айлық атаулы жалақысы, теңге
Нақты жалақы индексі, %	-	-	...
Баға			
Тұтыну бағаларының индексі, %	-	107,5	100,6
Өнеркәсіп өнімдеріне өндіруші кәсіпорындар бағасының индексі, %	-	87,0	89,7
Ауылшаруашылық өнімін өткізу бағасының индексі, %	-	114,4	100,7
Құрылыстағы баға индексі, %	-	104,7	100,2
Көтерме саудада сату бағасының индексі, %	-	107,1	98,4
Көліктің барлық түрлерімен жүк тасымалдау тарифтерінің индексі, %	-	105,2	100,7
Занды тұлғаларға көрсетілген почталық және курьерлік қызметтер тарифтерінің индексі, %	-	100,3	114,1
Занды тұлғаларға көрсетілген байланыс қызметтері тарифтерінің индексі, %	-	97,0	100,5
Өнімдердің экспорттық жеткізілімдері бағасының индексі, %	-	-	...
Өнімдердің импорттық түсімдері бағасының индексі, %	-	-	...
Ұлттық экономика			
Қысқа мерзімді экономикалық индикатор, млрд. теңге (ауыл шаруашылығы, өнеркәсіп, құрылыс, сауда, көлік, байланыс – алты саланың нақты өсу қарқыны бойынша есептеледі)	2 321,1	101,1	64,7
Жалпы ішкі өнім, млрд. теңге	...	-	...
Негізгі капиталға инвестициялар, млрд. теңге	249,0	102,3	26,4
Сауда			
Өткізудің барлық арналары бойынша бөлшек сауда, млрд. теңге (қоғамдық тамақтандыру қызметтері есебінсіз)	446,3	104,7	61,5
Сыртқы сауда айналымы, млн. АҚШ доллары
Тауарлар экспорты, млн. АҚШ доллары
Тауарлар импорты, млн. АҚШ доллары
Экономиканың нақты секторы			
Өнеркәсіп өнімінің (тауарлар, қызметтер) көлемі, млрд. теңге	1 087,3	99,2	81,3
Ауыл шаруашылығы жалпы өнімінің көлемі, млрд. теңге	79,9	103,3	52,0
Құрылыс жұмыстарының көлемі, млрд. теңге	61,0	97,5	17,2
Көліктің барлық түрлерімен жүк тасымалдау, млн. тонна	271,2	108,2	75,3
Көліктің барлық түрлерімен жүк айналымы, млрд. ткм	40,7	122,0	87,2
Почта және курьерлік қызметтерінің көлемі, млрд. теңге	2,2	127,6	82,8
Байланыс қызметтерінің көлемі, млрд. теңге	59,2	110,8	96,3
Қаржы жүйесі			
Ақша массасы М3, млрд. теңге
Айналыстағы қолма-қол ақша, млрд. теңге
Депозиттік ұйымдардағы депозиттер, млрд. теңге (бейрезиденттер шоттарын есепке алмағанда)
жеке тұлғалардың депозиттері, млрд. теңге (бейрезиденттер шоттарын есепке алмағанда)
Экономика және халықтың ЕДБ кредиттері, млрд. теңге
ЕДБ ұзақ мерзімді кредиттік салымдары, млрд. теңге
Кәсіпорындар мен ұйымдардың пайдалылығы, %
Кәсіпорындар мен ұйымдардың дебиторлық берешегі, млрд. теңге
Кәсіпорындар мен ұйымдардың міндеттемелер бойынша берешегі, млрд. теңге

ЕСКЕРТУ

Кешіктіріліп құрастырылған көрсеткіштер алдыңғы кестеде берілген.

Деректер жаңа экономикалық қызмет түрлерінің сыныптамалар ЭҚЖЖ бойынша көрсетілген.

2. ӘЛЕУМЕТТІК-ДЕМОГРАФИЯЛЫҚ КӨРСЕТКІШТЕР

2.1 ХАЛЫҚ САНЫ

	мың адам		
	Барлық халық	Қала халқы	Ауыл халқы
2014 жылғы 1 қаңтарға	17 417,4	9 628,8	7 788,6
2013 жылғы 1 қаңтарға	17 165,2	9 450,1	7 715,1

2014 жылғы 1 қаңтарға еліміздегі халық саны 17417,4 мың адамды құрады, оның ішінде қалалықтар – 9628,8 мың (55,3%), ауылдықтар – 7788,6 мың адамды (44,7%) құрады. 2013 жылғы 1 қаңтармен салыстырғанда халық саны 252,2 мың адамға немесе 1,4% өсті.

Халық санының өсу қарқыны

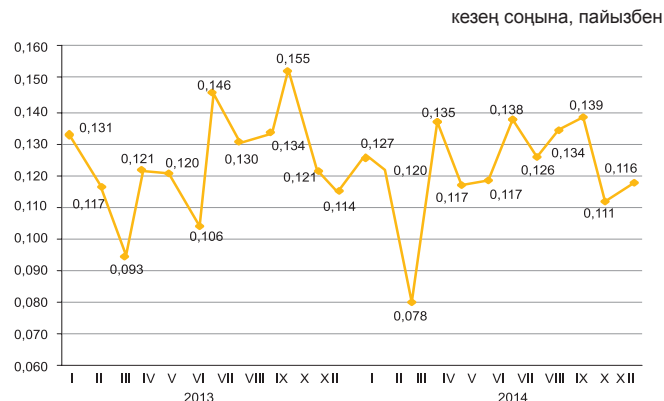

Халықтың табиғи қозғалысы

	2014 жылғы қаңтар-желтоқсан	2013 жылғы қаңтар-желтоқсан	1000 адамға жағдайы бойынша	
			2014 жылғы 1 қаңтарға	2013 жылғы 1 қаңтарға
Туғандар	401 066	393 421	23,20	23,09
Өлгендер	132 236	137 630	7,65	8,08
Табиғи өсім	268 830	255 791	15,55	15,01
Некелер	159 328	168 447	9,22	9,89
Ажыра-сулар	52 673	51 482	3,05	3,02
Ажыра-сулар	6 297	6 571	2,5	2,6

Халықтың табиғи өсімінің өсу қарқыны

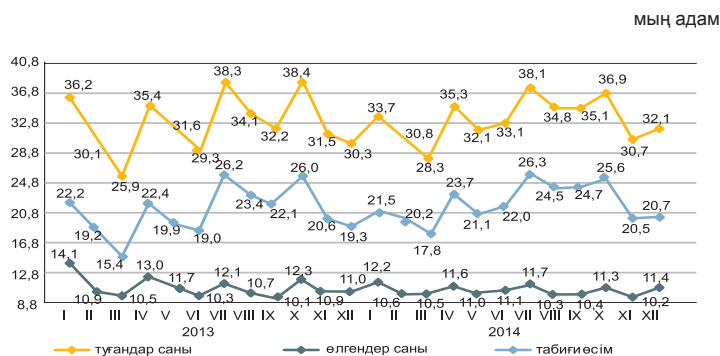

2014 жылғы қаңтар-желтоқсанда республикада 1 жасқа дейінгі 3943 (2013 жылғы қаңтар-желтоқсанда – 4451) нәресте өлімі тіркелді. 2013 жылғы қаңтар-желтоқсанмен салыстырғанда 1 жасқа дейінгі шетінеген нәресте саны 11,4% азайды.

2014 жылғы қаңтар-желтоқсандағы 1000 туғандарға шаққандағы нәресте өлім-жітімінің коэффициенті 9,83 (11,31) жағдайды құрады.

Нәресте өлім-жітімінің негізгі себебі - перинаталдық кезеңде пайда болатын жағдайлар, бұдан 2014 жылғы қаңтар-желтоқсанда 2156 (2529) нәресте қайтыс болды, бұл нәрестелер арасындағы жалпы өлім санының 54,7% (56,8%) құрады. Туа біткен ауытқулардан қайтыс болған нәрестелер саны 820 (827) немесе 20,8% (18,6%), тыныс органдары ауруларынан – 277 (303) немесе 7% (6,8%) және жазатайым жағдайдан, уланудан және жарақаттан - 177 (226) адамды немесе 4,5% (5,1%) құрады.

Нәресте өлімі коэффициенттерінің серпіні

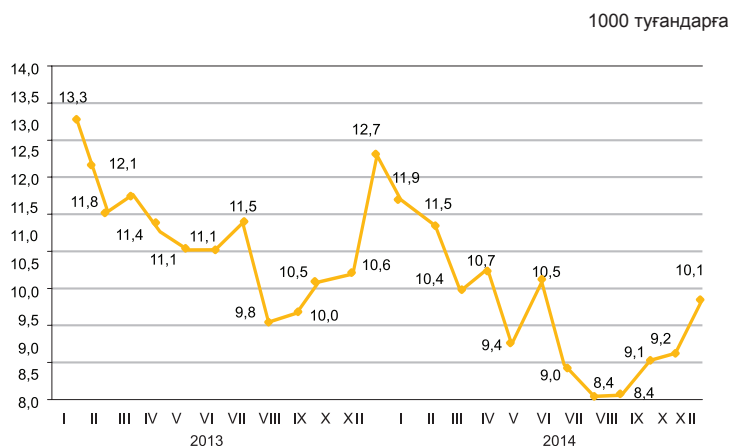

2.2 ХАЛЫҚТЫҢ КӨШІ-ҚОНЫ

Халықтың көші-қоны

адам

	2013 жылғы қаңтар	2014 жылғы қаңтар
Келгені		
Барлығы	422 718	361 729
сыртқы көші-қон	16 790	24 077
соның ішінде:		
ТМД елдері	14 842	20 307
басқа елдер	1 948	3 770
ішкі көші-қон	405 928	337 652
Кеткені		
Барлығы	434 875	362 057
сыртқы көші-қон	28 947	24 405
соның ішінде:		
ТМД елдері	26 102	22 583
басқа елдер	1 948	1 822
ішкі көші-қон	405 928	337 652
Көші-қон айырмасы		
Барлығы	-12 157	-328
сыртқы көші-қон	-12 157	-328
соның ішінде:		
ТМД елдері	-11 260	-2 276
басқа елдер	-897	1 948
ішкі көші-қон	-	-

Сыртқы көші-қонның өзгеруі

адам

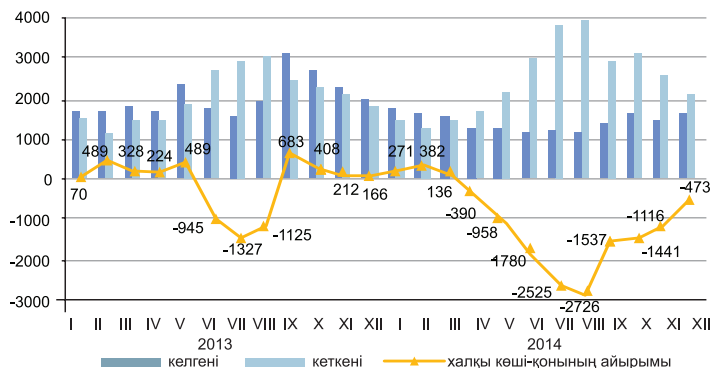

2014 жылғы қаңтар-желтоқсанда Қазақстанға келгендер саны 2013 жылғы қаңтар-желтоқсанмен салыстырғанда 30,3% кеміді, Қазақстаннан кеткендер саны 18,6% көбейді, көші-қонның теріс айырымы 12157 адам құрады.

Еліміздегі негізгі көші-қон алмасуы ТМД мемлекеттерімен болуда. ТМД елдерінен келгендердің және сол елдерге кеткендердің үлесі, тиісінше, 88,4% және 90,2% құрады.

Ел ішінде қоныс аударатын көшіп-қонушылар саны 20,2% көбейді. Өңіраралық қоныс аудару бойынша халық көші-қонының оң айырымы еліміздің 5 өңірінде қалыптасты: Алматы (22660 адам), Астана қалаларында (17548 адам) және Манғыстау (962 адам), Қарағанды (529 адам), Атырау (345 адам), Ақтөбе (-217), Павлодар (-246), Қостанай (-485), Батыс Қазақстан (-965), Қызылорда (-2570), Солтүстік Қазақстан (-2700), Алматы (-2928), Алматы (-4993), Шығыс Қазақстан (-5592), Ақмола (-7808), Жамбыл (-13540), Оңтүстік Қазақстан (-13540).

Жеке этностық топтар бойынша сыртқы көші-қонының құрылымы

жалпы санына пайызбен

	Келгендер		Кеткендер	
	2014 жылғы қаңтар-желтоқсанда	2013 жылғы қаңтар-желтоқсанда	2014 жылғы қаңтар-желтоқсанда	2013 жылғы қаңтар-желтоқсанда
Барлығы	100	100	100	100
Қазақтар	60,2	66,3	4,2	4,3
Орыстар	16,8	12,3	70,1	70,0
Өзбектер	2,6	2,2	0,5	0,4
Украиндар	1,7	1,1	7,2	7,8
Татарлар	1,4	1,0	2,3	2,4
Немістер	1,4	0,9	8,0	6,9
Басқалар	15,9	16,2	7,7	8,2

2014 жылғы қаңтар-желтоқсандағы халықтың өңіраралық көші-қоны

адам

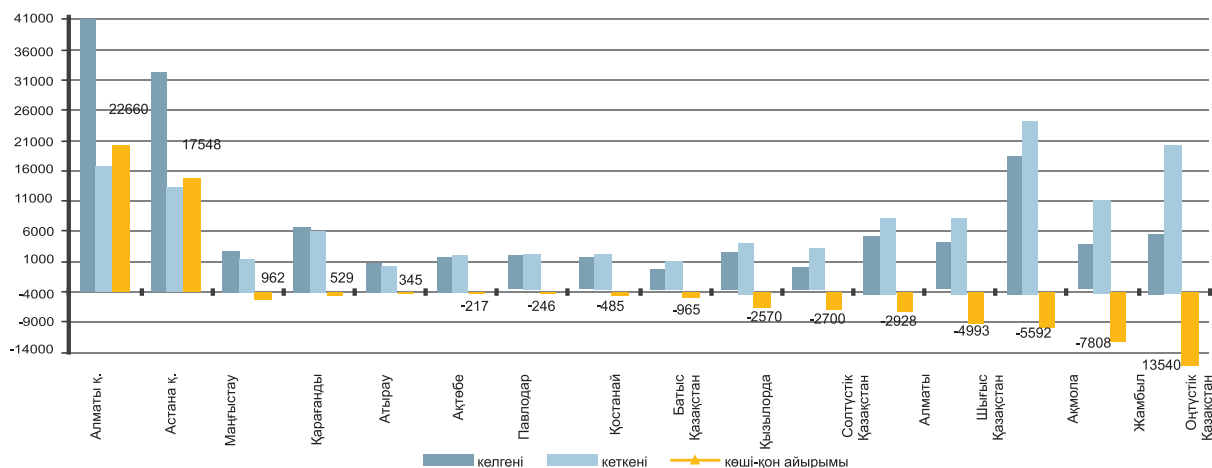

2.3 ХАЛЫҚТЫҢ АУРУ-СЫРҚАУЛЫҒЫ

(ТҚК «СЭСЖМҒПО» РМҚК деректері бойынша)

	Тыныс органдарының туберкулезі	АҚТҚ-жұқпасы
2013 жылғы желтоқсан	680	106
2013 жыл	10 890	1 941
2014 жылғы желтоқсан	728	163
2014 жыл	9 925	2 174

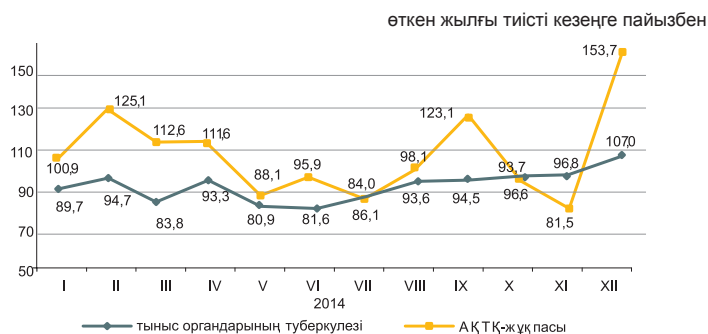

2014 жылғы қаңтар-желтоқсанда жекелеген жұқпалы аурулармен сырқаттану деңгейі

Тіркелген жұқпалы аурулардың арасында аса кең тарағаны жоғары тыныс жолдарының өткір жұқпасы - халықтың 100000 адамына шаққанда 4430,5 (2013 жылғы тиісті кезеңде – 5250,6) оқиға, ішектің өткір жұқпасы – 76,2 (86,5), тыныс органдарының туберкулезі – 57,4 (64), мерез – 31,3 (35,5), вирустық гепатит – 5,9 (6,8), битшендік – 9,9 (9) және қышыма – 3,8 (4,9) болды.

Жекелеген жұқпалы ауру түрлерімен халықтың ауру-сырқаулығының өсуі

пайызбен

	2014 жылғы желтоқсан 2014 жылғы қарашаға пайызбен	
	барлығы	одан 14 жасқа дейінгі балалар
Ротавирус энтериті	135,1	133,8

Ең көп таралған ауру-сырқауға шалдығу оқиғаларының тіркелген саны

	2014 жылғы қаңтар-желтоқсан	2014 жылғы желтоқсан	2014 жылғы қаңтар-желтоқсан 2013 жылғы қаңтар-желтоқсанға пайызбен	2014 жылғы желтоқсан 2013 жылғы желтоқсанға пайызбен	2014 жылғы желтоқсан 2014 жылғы қарашаға пайызбен
Ротавирус энтериті					
барлығы	1 622	173	87,7	83,5	135,1
одан 14 жасқа дейінгі балалар	1 611	170	87,5	82,9	133,8
ауылдық жер		12		33,3	66,6
Бактериялық дизентерия					
барлығы	840	26	57,4	43,3	35,1
одан 14 жасқа дейінгі балалар	499	14	55,6	37,8	31,8
ауылдық жер		7		41,1	43,7
Диагнозы алғашқы рет қойылған бруцеллез					
барлығы	1 443	69	100,0	93,2	79,3
одан 14 жасқа дейінгі балалар	151	6	83,8	60,0	100,0
ауылдық жер		60		96,7	84,5
Эхинококкоз					
барлығы	831	51	103,6	106,2	60,7
одан 14 жасқа дейінгі балалар	213	18	104,4	163,6	69,2
ауылдық жер		37		100,0	64,9

2.4 ХАЛЫҚТЫ ЗЕЙНЕТАҚЫМЕН ҚАМТАМАСЫЗ ЕТУ ЖӘНЕ ӘЛЕУМЕТТІК ҚОРҒАУ

(ДСЭДМ деректері бойынша)

	Тағайындалған зейнетақының (жәрдемақының) орташа мөлшері, теңге	Алушылар саны, мың адам
Жасы бойынша зейнетақы төлемі¹⁾		
2013 жылғы IV тоқсан	31 380	1 734,8
2014 жылғы IV тоқсан	36 068	1 795,3
Мемлекеттік базалық зейнетақы төлемі		
2013 жылғы IV тоқсан	9 330	1 792,3
2014 жылғы IV тоқсан	10 450	1 848,5
Мемлекеттік әлеуметтік жәрдемақы		
2013 жылғы IV тоқсан	17 738	695,0
2014 жылғы IV тоқсан	19 918	682,2
Арнаулы мемлекеттік жәрдемақы		
2013 жылғы IV тоқсан	5 123	1 303,7
2014 жылғы IV тоқсан	5 701	1 309,0
Мемлекеттік тұрғын үй көмегі²⁾		
2013 жыл	1 921,2	123,3
2014 жыл	2 036,6	110,0
Мемлекеттік атаулы әлеуметтік көмегі		
2014 жылғы қаңтар	3 443,0	23,8
2015 жылғы қаңтар	3 774,9	19,3

¹⁾ Зейнеткерлік жасқа толған тұлғалар.

²⁾ «Алушылар саны» бағанында мың отбасы көрсетілген.

2014 жылғы IV тоқсанда жасы бойынша зейнеткерлер саны 1795332 адам, тағайындалған орташа зейнетақы мөлшері 36068 теңгені құрады. Мемлекеттік базалық зейнетақы төлемі 2014 жылғы IV тоқсанда 10450 теңгені құрады. 2014 жылғы тағайындалған тұрғын үй көмегінің орташа мөлшері 2036,6 теңгені құрады, оны 110002 адам алды. 2015 жылғы қаңтарға тағайындалған атаулы әлеуметтік көмектің орташа мөлшері 3774,9 теңгені құрады, оны 19317 адам алды.

Зейнетақының (жәрдемақы) орташа мөлшері мен алушылар саны

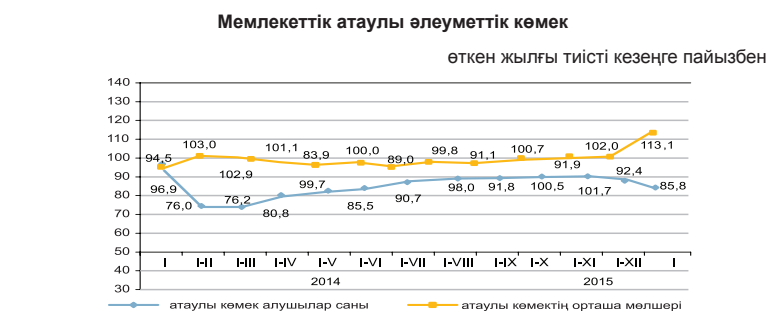
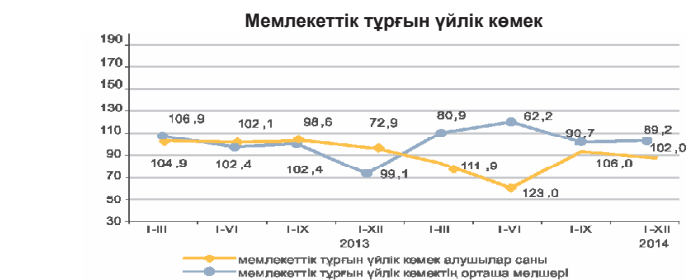
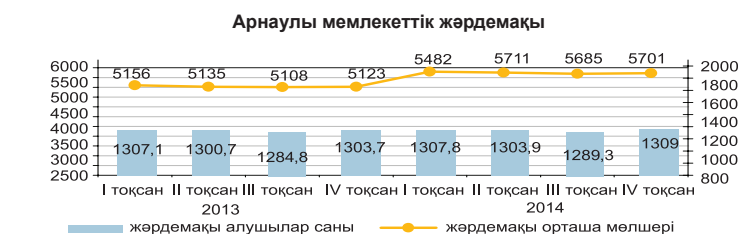
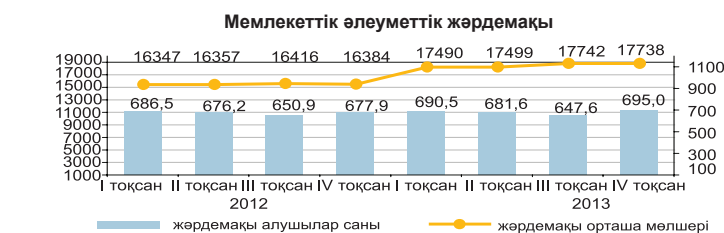
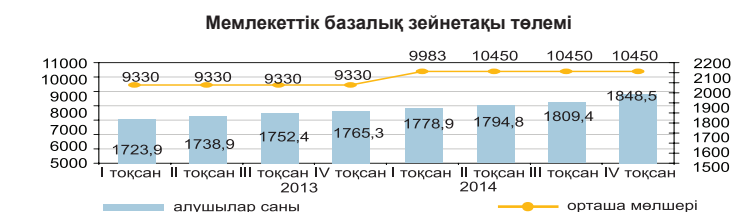
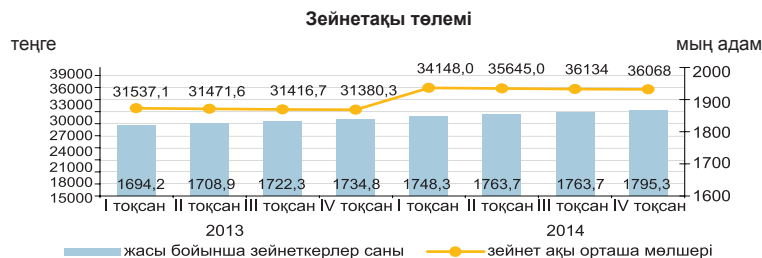

2.5 ҚЫЛМЫСТЫЛЫҚ

(БП ҚС АЕК деректері бойынша)

	Тіркелген қылмыстар саны	Одан	
		әйелдерге қатысты	кәмелетке толмағандарға қатысты
2013 жылғы қаңтар-желтоқсан	359 844	137 336	8 991
2014 жылғы қаңтар-желтоқсан	341 291	136 705	7 360

Халықтың 10 000 адамына шаққандағы қылмыстылық деңгейі

	Барлығы
2013 жылғы қаңтар-желтоқсан	211
2014 жылғы қаңтар-желтоқсан	198

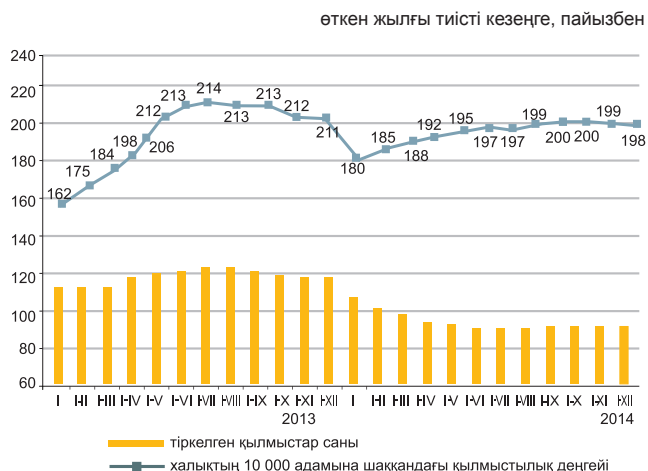

Есепті кезеңде тергелген қылмыстар бойынша тұтастай республика бойынша материалдық залалдың белгіленген сомасы 160823,5 млн. теңгені құрады, оның ішінде 19,8% - экономикалық қызмет саласындағы қылмыстарға, 70,7% - меншікке қарсы қылмыстарға келеді.

Республиканың құқық қорғау органдары қылмыс жасаған 106899 тұлғаны анықтады (2013 жылғы тиісті кезеңге қарағанда 4,2%-ға көп), қылмыстық жауапкершілікке 44016 тұлға тартылған, бұл 2013 жылғы тиісті кезеңге қарағанда 11,7%-ға аз. Анықталған қылмыс жасаған тұлғалар саны ішінен 15,5% - әйелдер (2013 жылғы тиісті кезеңде – 14,4%), 3,9% - кәмелетке толмағандар (5,2%), мемлекеттік функцияларды атқарушылар – 1,6% (2%) құрады. Бұрын қылмыс жасаған тұлғалардың үлес салмағы 8% (8,1%) құрады.

Қазақстан бойынша орташа алғанда әрбір алтыншы қылмыс жасаушы қылмысты - мас күйінде, әрбір бесіншісі - топ құрамында жасаған. Анықталған қылмыс жасаған тұлғалардың ең көп бөлігін жұмыссыздар құрады – 79,9% (2013 жылғы қаңтар-желтоқсан – 77,9%).

Қылмыстар санаттары бойынша

	2014 жылғы қаңтар-желтоқсан	Қорытындыға пайызбен	Өткен жылғы тиісті кезеңге пайызбен
Тіркелген қылмыстар саны – барлығы, оқиғалар	341 291	100,0	94,8
Жеке адамға қарсы жасалған қылмыстар	10 862	3,2	86,1
одан:			
өлтіру	904		80,7
денсаулыққа қасақана ауыр зиян келтіру	1 539		86,5
денсаулыққа қасақана орташа ауыр зиян келтіру	3 009		86,9
Меншікке қарсы жасалған қылмыстар	271 419	79,5	96,8
одан:			
бөтен адамның мүлкін ұрлау	207 002		98,5
алаяқтық	36 773		101
тонау	14 317		76
қарақшылық	957		70,3
бопсалаушылық	707		80,8
Қоғамдық қауіпсіздік пен қоғамдық тәртіпке қарсы жасалған қылмыстар	28 572	8,4	85,1
одан: бұзақылық	25 494		85
Халықтың денсаулығына және адамгершілік қасиеттеріне қарсы жасалған қылмыстар	3 921	1,1	92,2
одан: есірткімен байланысты қылмыстар	3 309		97
Мемлекеттік қызмет пен мемлекеттік басқару мүддесіне қарсы жасалған сыбайлас жемқорлық және өзге де қылмыстар	2 127	0,6	88,2
Әскери қылмыстар	288	0,1	96,6
Көлік қылмыстары	2 760	0,8	77,5
Басқалары	21 342	6,3	93,7

3. ТҰРМЫС ДЕҢГЕЙІ

3.1 ХАЛЫҚТЫҢ ТАБЫСТАРЫ

Халықтың орташа жан басына шаққандағы атаулы ақшалай табыстары (бағалау)

	теңге
Атаулы ақшалай табыс	
2013 жыл*	56 235
I тоқсан*	52 761
II тоқсан*	55 446
III тоқсан*	56 911
IV тоқсан*	59 821
2014 жыл	
I тоқсан	57 683
II тоқсан	62 052
III тоқсан	63 100

* Нақтыланған деректер.

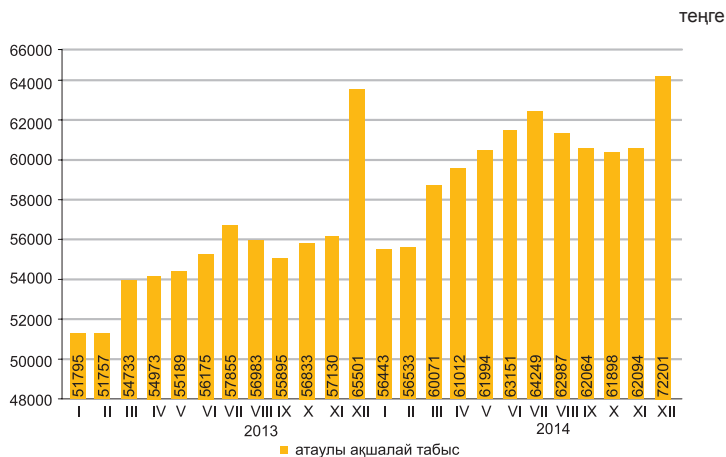

2014 жылғы желтоқсанда халықтың орта есеппен жан басына шаққандағы атаулы ақшалай табыстары 72201 теңгені құрады, бұл 2013 жылғы желтоқсанға қарағанда 10,2% жоғары, ал нақты ақшалай табыс көрсетілген кезеңде 2,6% өсті.

	өткен жылғы тиісті кезеңге пайызбен	
	2014 жылғы желтоқсан	2014 жылғы қаңтар-желтоқсан
Атаулы ақшалай табыстар индексі	110,2	110,4
Нақты ақшалай табыстар индексі	102,6	103,5

2014 жылғы қаңтар-желтоқсандағы табыстарды бағалау

өткен жылғы тиісті кезеңге пайызбен

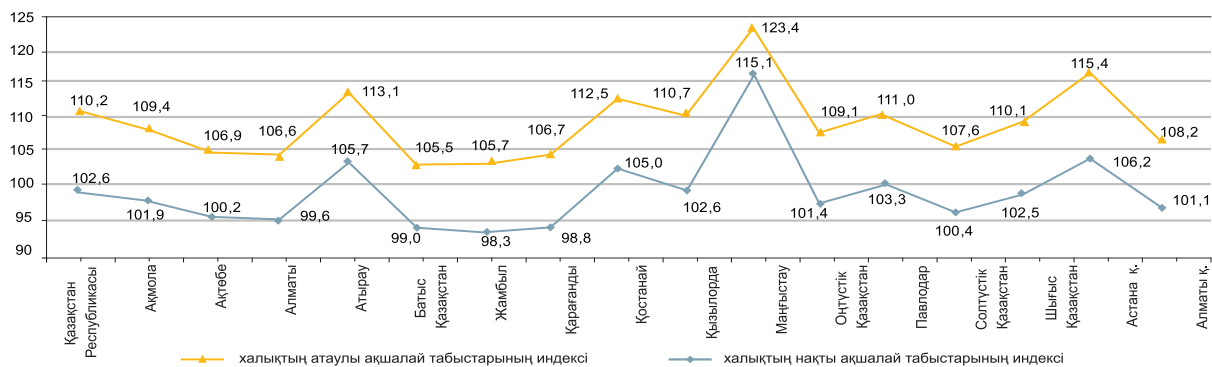

Ақшалай табыстардың құрылымы

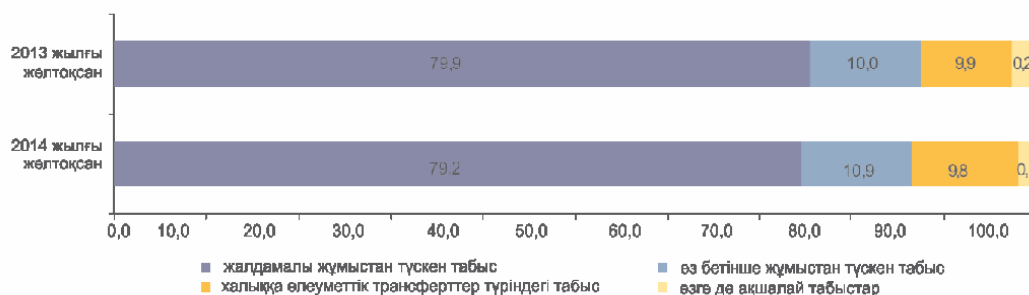

3.2 КҮНКӨРІСТІҢ ЕҢ ТӨМЕНГІ ДЕҢГЕЙІНІҢ ШАМАСЫ

орта есеппен бір жылға, теңгемен
 2014 жыл 19 068
 бір айға, теңгемен
 2014 жылғы қаңтар..... 17 479
 2015 жылғы қаңтар..... 19 059

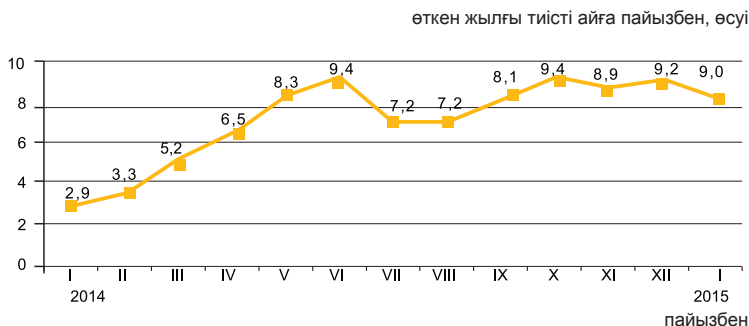

2015 жылғы қаңтарда өткен аймен салыстырғанда негізгі тамақ өнімдерін тұтынудың ең төменгі нормаларынан есептелген орта есеппен халықтың жан басына шаққандағы күнкөрістің ең төменгі деңгейінің шамасы 1,5%, 2014 жылғы қаңтармен – 9% өсті.

	2015 жылғы қаңтар, теңге	2015 жылғы қаңтар 2014 жылғы желтоқсанға	Құрылымы
Күнкөрістің ең төменгі деңгейінің шамасы	19 059	101,5	100,0
оның ішінде			
азық-түлік тауарлары	11 435	101,5	60,0
азық-түлік емес тауарлар мен ақылы қызметтер	7 624	101,5	40,0

Азық-түлік қоржынының құрылымы

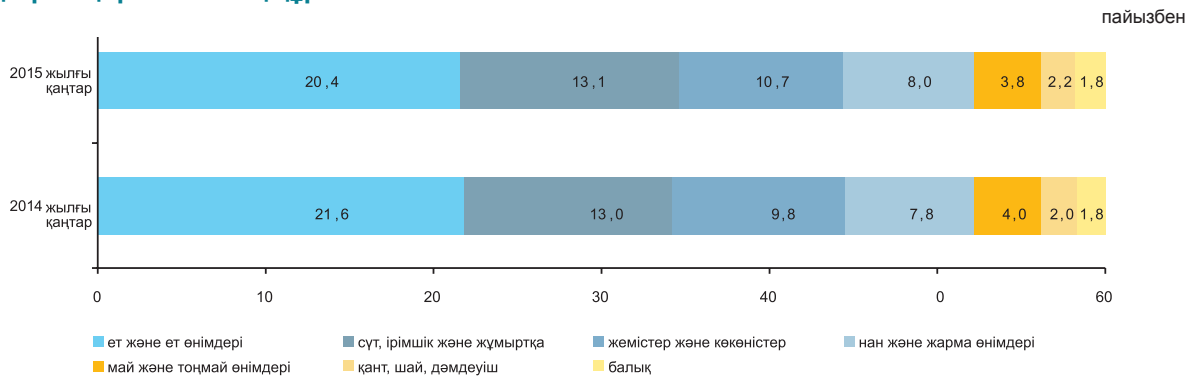

Әлеуметтік-демографиялық топтар бойынша

	Күнкөрістің ең төменгі деңгейінің шамасы, теңге			Күнкөрістің ең төменгі деңгейінің шамасымен ара салмағы, пайызбен
	барлығы	азық-түлік тауарлары	азық-түлік емес тауарлар мен ақылы қызметтер	
Орта есеппен халықтың жан басына шаққанда	19 059	11 435	7 624	100,0
балалар, 13 жасқа дейінгі	15 148	9 089	6 059	79,5
жасөспірімдер, 14-17 жастағы				
жас жігіттер	24 098	14 459	9 639	126,4
қыздар	18 464	11 079	7 385	96,9
еңбекке қабілетті халық, 18 жастан жоғары				
ерлер	22 700	13 620	9 080	119,1
әйелдер	18 028	10 816	7 212	94,6
зейнеткерлер мен қарт адамдар	17 873	10 724	7 149	93,8

4. ЕҢБЕК НАРЫҒЫ ЖӘНЕ ЕҢБЕКАҚЫ ТӨЛЕУ

4.1 КӘСІПОРЫНДАРДА (ҰЙЫМДАРДА) ЖАЛДАНЫП ЖҰМЫСПЕН ҚАМТЫЛУ*

	Кәсіпорындардағы (ұйымдардағы) жалдамалы қызметкерлер саны*, мың адам
2013 жыл	
Желтоқсан	3 735,2
Қаңтар-желтоқсан	3 719,9
2014 жыл	
Желтоқсан	3 812,3
Қаңтар-желтоқсан	3 788,6

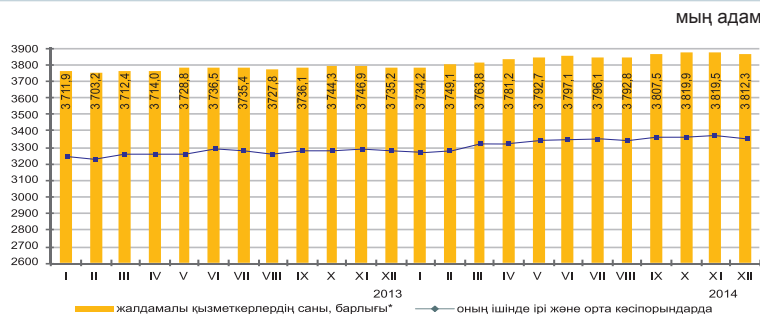

2014 жылғы желтоқсанда кәсіпорындардағы (ұйымдардағы)* жалдамалы қызметкерлердің саны 3812,3 мың адамды құрады, оның ішінде ірі және орта кәсіпорындарда – 3331,8 мың адам.

2014 жылғы желтоқсанда ірі және орта кәсіпорындарға 58,8 мың адам қабылданды. Өр түрлі себептермен 79,1 мың адам жұмыстан шықты. Бір қызметкермен 151,6 сағат жұмыс істелді.

2014 жылғы желтоқсанның соңына ірі және орта кәсіпорындарда 27,8 мың бос орын толтырылмады (жалдамалы қызметкерлердің санына 0,8%).

	2014 жылғы желтоқсан		
	мың адам	2014 жылғы қарашаға пайызбен	2013 жылғы желтоқсанға пайызбен
Барлығы*	3 812,3	99,8	102,1
оның ішінде ірі және орта кәсіпорындарда	3 331,8	99,8	102,4

Экономикалық қызметтің жекелеген түрлері бойынша ірі және орта кәсіпорындарда жұмыспен қамтылған жалдамалы қызметкерлердің бары және қозғалысы

	2014 жылғы желтоқсан			
	жалдамалы қызметкерлер саны	қабылданған қызметкерлер	жұмыстан шыққан қызметкерлер	одан қысқартылуы мен таратылуына байланысты
Барлығы	3 331,8	58,8	79,1	1,7
Ауыл, орман және балық шаруашылығы	96,6	1,4	3,9	0,0
Өнеркәсіп	717,9	9,6	15,5	0,5
Құрылыс	216,0	6,5	15,6	0,3
Көтерме және бөлшек сауда; автомобильдерді және мотоциклдерді жөндеу	190,2	10,0	8,7	0,1
Көлік және қоймалау	231,1	3,6	4,4	0,1
Қаржы және сақтандыру қызметі	99,7	3,4	2,9	0,0
Кәсіби, ғылыми және техникалық қызмет	99,9	1,4	3,1	0,1
Әкімшілік және қосалқы қызмет көрсету саласындағы қызмет	129,3	4,7	6,3	0,0
Мемлекеттік басқару және қорғаныс; міндетті әлеуметтік қамтамасыз ету	265,0	6,3	4,7	0,1
Білім беру	709,3	3,2	3,9	0,1
Денсаулық сақтау және әлеуметтік қызметтер	375,8	4,0	4,2	0,0
Қызметтің өзге де түрлері	201,0	4,7	5,9	0,4

2014 жылғы желтоқсанда кәсіпорындарда (ұйымдарда) жалдамалы қызметкерлердің өңірлер бойынша саны*

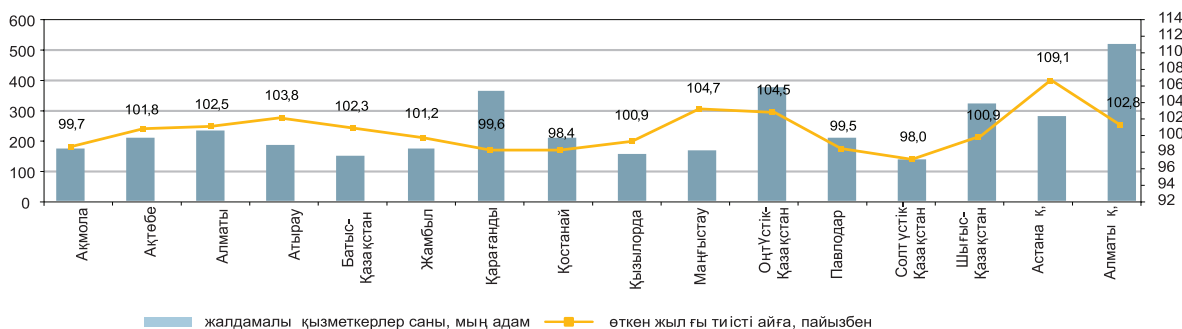

* Кәсіпкерлік қызметпен айналысатын ШК қызметкерлері есебінсіз.

4.2 ЖҰМЫССЫЗДЫҚ ЖӘНЕ ЖҰМЫСПЕН ҚАМТУ

(СК және ДСӘДМ деректері бойынша)

	Жұмыссыздық деңгейі ¹⁾ , пайызбен	Жастар жұмыссыздығының деңгейі, пайызбен	
		15-24 ²⁾	15-28 ³⁾
2014 жыл			
I тоқсан	5,1	3,9	4,9
II тоқсан	5,1	3,9	4,6
III тоқсан	5,0	3,8	4,4
IV тоқсан	5,0	3,6	4,0
2015 жыл			
Қаңтар ⁴⁾	5,0	-	-

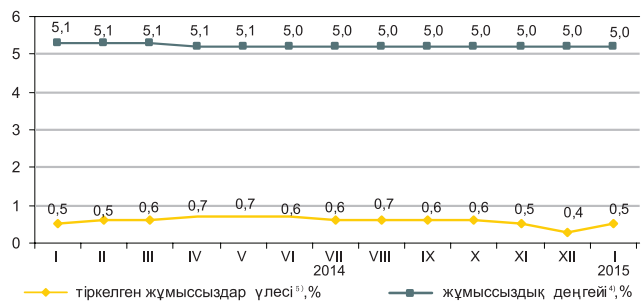

ХЕҰ әдіснамасы бойынша анықталатын жұмыссыздар саны, 2014 жылғы қаңтарда бағалау бойынша 459,2 мың адамды, жұмыссыздық деңгейі - 5% құрады. Жұмыссыздар ретінде жұмыспен қамту органдарында 47,3 мың адам ресми тіркелген (тіркелген жұмыссыздар үлесі - 0,5%)⁵⁾.

Бағалау бойынша жасырын жұмыссыздық деңгейі 2015 жылғы 1 қаңтарға экономикалық тұрғыдан белсенді халықтың 0,3%-ын (32,9 мың адам) құрады.

«Жұмыспен қамту 2020 жол картасы» бойынша 2015 жылғы 1 қаңтарға әлеуметтік келісімшартқа 193,7 мың адам қол қойған, оның ішінде жұмыссыздар 36,2%, өз бетінше жұмыспен қамтылғандар 40,9% құрады.

	2014 жылғы IV тоқсан ¹⁾		
	мың адам	2014 жылғы III тоқсанға пайызбен	2012 жылғы IV тоқсанға пайызбен
Экономикалық тұрғыдан белсенді халық	9 109,7	99,7	100,7
Жұмыспен қамтылған халық	8 651,1	99,7	100,9
жалдамалы қызметкерлер	6 103,6	100,5	102,1
өз бетінше жұмыспен қамтылған қызметкерлер	2 547,5	97,8	98,1
жұмыспен нәтижелі қамтылғандар	1 826,6	98,5	109,2
жұмыспен нәтижесіз қамтылғандар	720,8	96,1	78,1
Жұмыссыз халық	458,6	100,1	98,3
Экономикалық тұрғыдан енжар халық	3 590,7	100,8	100,6

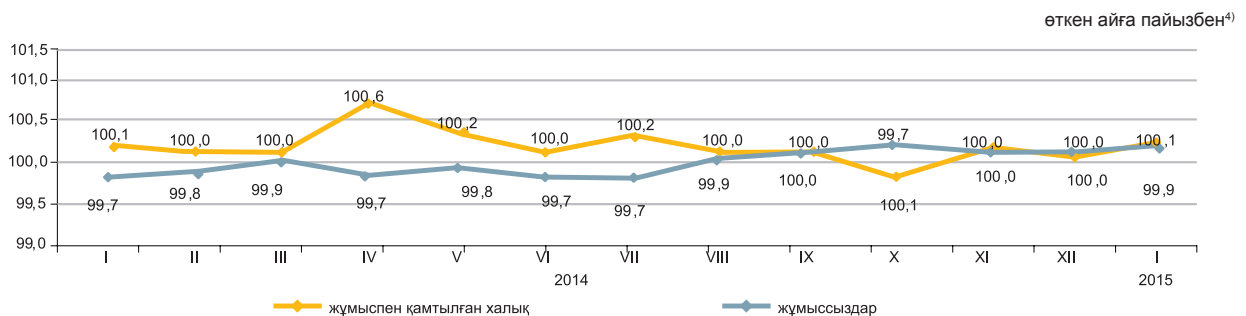

	2015 жылғы қаңтар ⁵⁾		2015 жылғы 1 қаңтарға
	мың адам	2014 жылғы желтоқсанға пайызбен	
Жұмыспен қамту органдарына жұмыс делдалдығымен жолыққандар саны	28,9	2,4 есе	12
Жұмысқа орналастырылған азаматтар	9,2	55,6	212,7
Кәсіби даярлауға немесе қайта даярлауға, біліктілігін арттыруға жіберілгендер	0,1	110,0	195,6
Қоғамдық жұмыстарға қатысқандар	8,2	2,4 есе	193,7
«Жұмыспен қамту 2020 жол картасы» іс-шаралары бойынша, мың адам:			
Қатысу мәселелерімен хабарласқан адамдар саны			79,3
Қатысуға өтініш берген адамдар саны			70,2
Әлеуметтік келісімшартқа қол қойған тұлғалар саны оның ішінде:			84,3
өз бетінше жұмыспен қамтылғандар			93,3
жұмыссыздар			2 793
жастар (16-29 жас)			
әйелдер			
әйелдер			

¹⁾ Халықтың жұмыспен қамтылуын іріктеп зерттеу деректері.

²⁾ Халықаралық еңбек ұйымының стандарттарына сәйкес.

³⁾ «Қазақстан Республикасындағы мемлекеттік жастар саясаты туралы» Қазақстан Республикасының Заңына сәйкес.

⁴⁾ Бағалау.

⁵⁾ «Жұмыспен қамту 2020 жол картасына» қатысатындар құрамына енгізілген тұлғалардың есебінсіз.

4.3 ЕҢБЕКАҚЫ ТӨЛЕУ

өткен жылғы тиісті кезеңге пайызбен

	Атаулы жалақы индексі	Нақты жалақы индексі
2013 жылғы қараша	107,6	102,6
2013 жылғы қаңтар-қараша	107,5	101,6
2014 жылғы қараша	112,8	105,0
2014 жылғы қаңтар-қараша	110,9	103,9

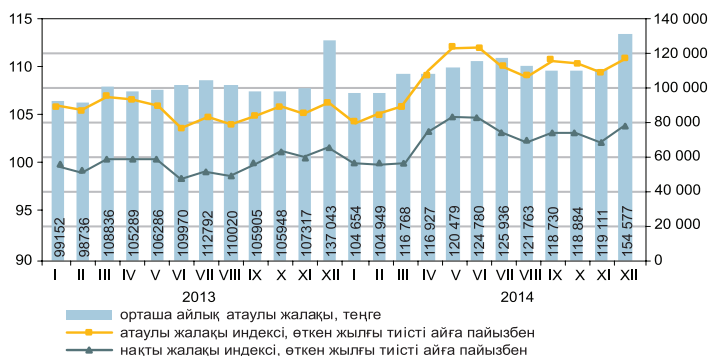

	Орташа айлық атаулы жалақы, теңге	Орташа республикалық деңгейге, пайызбен	Өткен жылғы тиісті айға, пайызбен	
			атаулы жалақы индексі	нақты жалақы индексі
Экономикалық қызметтің барлық түрлері бойынша	154 577	100,0	112,8	105,0
Ауыл, орман және балық шаруашылығы	75 805	49,0	119,4	111,2
Өнеркәсіп	217 270	140,6	120,4	112,1
Құрылыс	165 240	106,9	117,7	109,6
Көтерме және бөлшек сауда; автомобильдерді және мотоциклдерді жөндеу	131 355	85,0	108,8	101,3
Көлік және қоймалау	224 910	145,5	103,2	96,1
Тұру және тамақтану бойынша қызметтер	121 420	78,5	113,3	105,5
Ақпарат және байланыс	254 020	134,2	114,5	106,6
Қаржы және сақтандыру қызметі	329 147	1,6 есе	119,7	111,4
Жылжымайтын мүлікпен жасалатын операциялар	139 398	90,2	101,8	94,8
Кәсіби, ғылыми және техникалық қызмет	308 285	2 есе	112,8	105,0
Әкімшілік және қосалқы қызмет көрсету саласындағы қызмет	129 184	83,6	110,4	102,8
Мемлекеттік басқару және қорғаныс; міндетті әлеуметтік қамтамасыз ету	135 009	87,3	106,7	99,3
Білім беру	83 469	54,0	107,3	99,9
Денсаулық сақтау және әлеуметтік қызметтер	110 773	71,7	114,5	106,6
Өнер, ойын-сауық және демалыс	116 576	75,4	122,2	113,8
Өзге де қызметтер түрлері ұсыну	175 775	113,7	107,9	100,5

2014 жылғы қарашада бір қызметкердің орташа айлық атаулы жалақысы 154577 теңгені, ірі және орта кәсіпорындарында 166289 теңгені құрады.

2014 жылғы 1 қаңтардан бастап ең төменгі жалақы 19966 теңге мөлшерінде белгіленген.

Орташа айлық жалақы

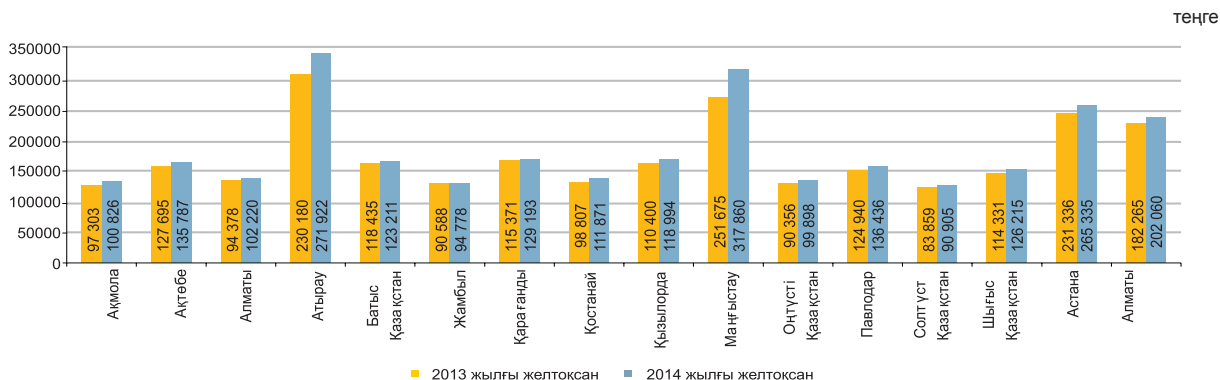

5. БАҒАЛАР

5.1 ТҰТЫНУ БАҒАСЫНЫҢ ИНДЕКСІ

кезең соңына, өткен жылғы желтоқсанға пайызбен
2014 жыл107,4

өткен айға пайызбен
2014 жылғы қаңтар.....100,6
2015 жылғы қаңтар.....100,6

2015 жылғы қаңтарда бағаның жаңа жиналған көкөністерге 11,1%, картопқа – 3,6%, қарақұмық жармасына – 2,6%, жаңа жиналған жемістерге – 2,3%, пастерленген сүтке – 1,4%, айранға, жұмыртқаға – 1,1%-дан, нанға – 0,9% өсуі, олардың лимонға 1,2%, өсімдік-сары майына, қантқа – 0,4%-дан, тауыққа – 0,3% төмендеуі белгіленді.

Баға өсімі фармацевтикалық өнімдерге 1%, киім және аяқкиімге – 0,5%, қатты отынға, үй тұрмысындағы заттарға – 0,4%-дан құрады. Баға бензинге 4,7%, дизель отынына – 1,8% төмендеді.

Ішкі қалалық қатынастарда автобуспен жол жүру 5,3%, денсаулық сақтау, қоғамдық тамақтандыру қызметтері – 0,7%-дан қымбаттады. Құқықтық қызметтер үшін төлем – 7,5%, жеке көлік құралдарын сақтандыру – 7,1% өсті.

өткен айға пайызбен, өсуі

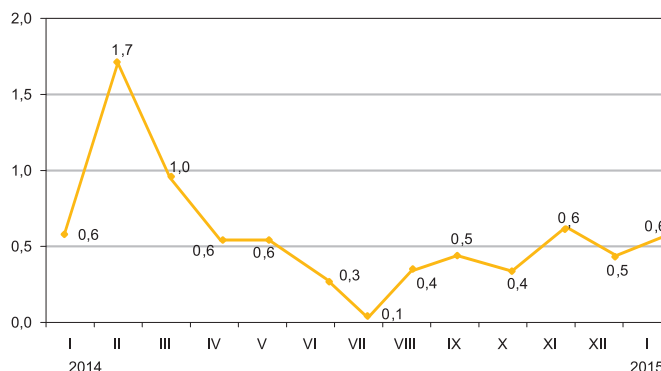

пайызбен

	2015 жылғы қаңтар		
	2014 жылғы желтоқсанға	2014 жылғы қаңтарға	2010 жылғы желтоқсанға
Тауарлар мен қызметтер	100,6	107,5	128,9
Азық-түлік тауарлары	101,2	108,7	129,8
Азық-түлік емес тауарлар	99,9	107,4	121,3
Халыққа арналған ақылы қызметтер	100,7	106,1	135,8

өткен айға пайызбен, өсуі

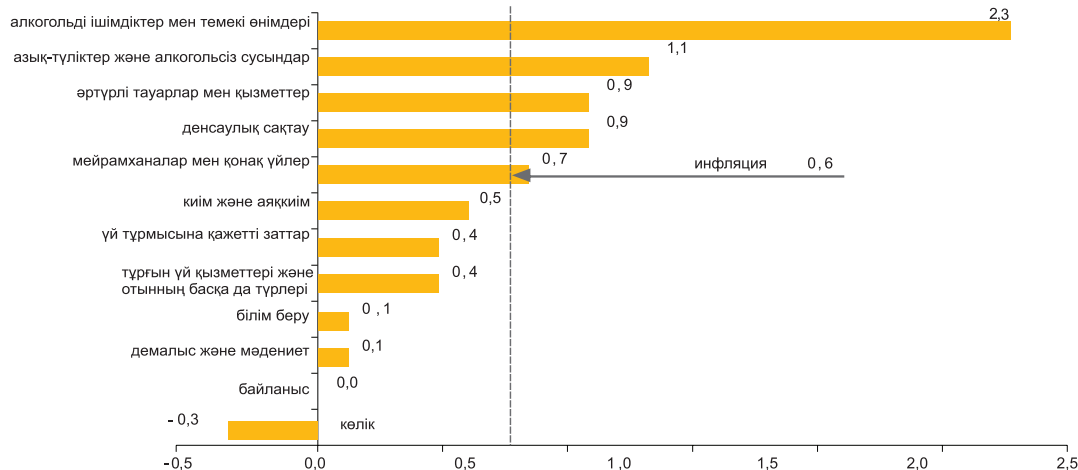

пайызбен

	2015 жылғы қаңтар		
	2014 жылғы желтоқсанға	2014 жылғы қаңтарға	2010 жылғы желтоқсанға
Тұтыну бағасының индексі	100,6	107,5	128,9
Тұтыну бағасының базалық индексі	100,6	107,5	129,4
Халықтың топтарына арналған бағалар индексі:			
ақшалай табысы ең төмен	100,8	108,1	129,4
ақшалай табысы ең жоғары	100,6	107,5	128,2

5.2 ӨНДІРУШІ КӘСІПОРЫНДАР БАҒАСЫНЫҢ ИНДЕКСІ

Өнеркәсіп өнімдеріне

	кезең соңына, өткен жылғы желтоқсанға пайызбен
2014 жыл.....	98,4
	өткен айға пайызбен
2014 жылғы қаңтар.....	101,4
2015 жылғы қаңтар.....	89,7



Өндірістік-техникалық мақсаттағы сатып алынған өнімдерге

	кезең соңына, өткен жылғы желтоқсанға пайызбен
2014 жыл.....	110,4
	өткен айға пайызбен
2014 жылғы қаңтар.....	100,8
2015 жылғы қаңтар.....	98,0

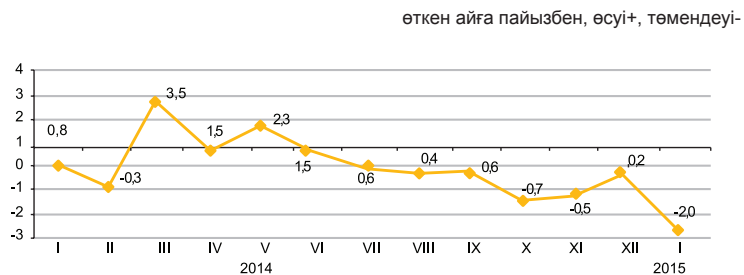

2015 жылғы қаңтарда 2014 жылғы желтоқсанмен өндіруші кәсіпорындар бағасының газ конденсатына – 22,7%, мұнайға – 20,6%, сұйытылған пропан мен бутанға – 8,2%, бензинге – 0,6%, дизельдік отынға – 0,4%-ға төмендеуі, олардың табиғи газға – 0,7%, көмірге – 0,3%-ға жоғарылауы белгіленді.

Бір айда баға қорғасынға – 5,9%, мысқа – 4%, ферроқорытпаларға – 2,1%, қара металдар илегіне – 1,2%-ға төмендеді, асыл металдарға – 3,5%-ға жоғарылады.

Құс еті – 1,4%, мал еті – 0,5%, қарақұмық жармасы – 1%, қара бидай ұны – 0,8%, бидай ұны – 0,3%, қант – 0,4%-ға арзандады. Шай – 1,3%, макарон өнімдері – 0,9%, нан – 0,2%-ға қымбаттады.

	2015 жылғы қаңтар		
	2014 жылғы желтоқсанға	2014 жылғы қаңтарға	2010 жылғы желтоқсанға
Өнеркәсіп - барлығы	89,7	87,0	107,8
Өндірілген өнім	88,5	85,3	105,8
Өндірістік сипаттағы қызметтер	101,8	108,2	133,7
Базалық индекс (мұнай мен металдар бағасының өзгеруі есебінен)	97,7	98,5	123,2

Экономикалық қызмет түрлері бойынша

	пайызбен					
	2015 жылғы қаңтар					
	2014 жылғы желтоқсанға		2014 жылғы қаңтарға		2010 жылғы желтоқсанға	
өнеркәсіп өнімдеріне	сатып алынған өнімдерге	өнеркәсіп өнімдеріне	сатып алынған өнімдерге	өнеркәсіп өнімдеріне	сатып алынған өнімдерге	
Кен өндіру өнеркәсібі және карьерлерді қазу	82,7	100,2	76,0	107,4	98,4	160,3
Өңдеу өнеркәсібі	99,5	97,3	106,8	106,6	115,9	117,3
Электрмен жабдықтау, газ, бу беру және ауа баптау	105,0	100,4	110,4	111,2	154,6	149,8
Сумен жабдықтау; көріз жүйесі, қалдықтардың жиналуын және таратылуын бақылау	101,1	...	107,2	...	156,2	...

Энергия ресурстарының түрлері бойынша

	пайызбен		
	2015 жылғы қаңтар		
	2014 жылғы желтоқсанға	2014 жылғы қаңтарға	2010 жылғы желтоқсанға
Энергия ресурстары, барлығы	83,4	76,9	103,1
Шикізаттық энергия ресурстары	79,9	72,7	97,3
Мұнай өнімдері	98,2	98,7	126,5
Электр энергиясы	107,1	110,4	161,0

5.3 АУЫЛ ШАРУАШЫЛЫғыНДАғы БАҒА ИНДЕКСІ

Ауылшаруашылық өніміне

	кезең соңына, өткен жылғы желтоқсанға пайызбен
2014 жыл.....	113,3
	өткен айға пайызбен
2014 жылғы қаңтар.....	99,8
2015 жылғы қаңтар.....	100,7

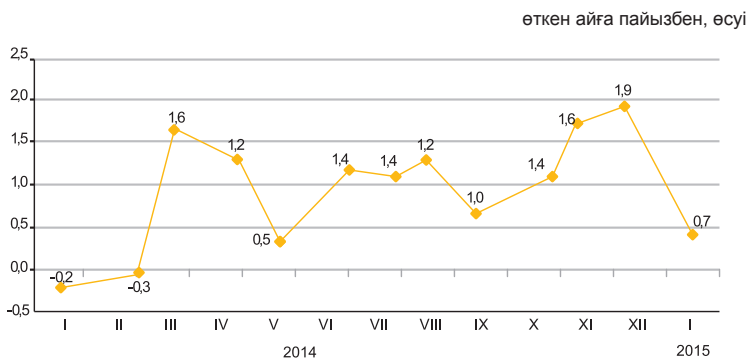

2015 жылғы қаңтарда өткен аймен салыстырғанда баға бидайға 1,4%, қара бидайға - 1%, қарақұмыққа - 0,6%, арпаға - 0,3% өсті.

Көкөніс өнімі 1,5% қымбаттады. Баға қырыққабатқа және асханалық қызылшаға 0,9%-дан, сәбізге - 0,1% өсті. Бұршақ 6,6%, картоп - 1,1%, күнбағыс тұқымы - 0,6% қымбаттады.

Шошқа еті 2,2%, құс еті - 1,3%, қой еті - 0,8%, жылқы еті - 0,1% қымбаттады, ал ірі қара мал еті 0,4% арзандады. Баға шикі сүтке 0,5% өсті, ал жұмыртқаға - 0,9% төмендеді.

	пайызбен		
	2015 жылғы қаңтар		
	2014 жылғы желтоқсанға	2014 жылғы қаңтарға	2010 жылғы желтоқсанға
Ауыл шаруашылығы өнімі	100,7	114,4	127,7
Өсімдік шаруашылығы өнімі	101,2	122,9	122,3
Мал шаруашылығы өнімі	100,2	102,3	127,5

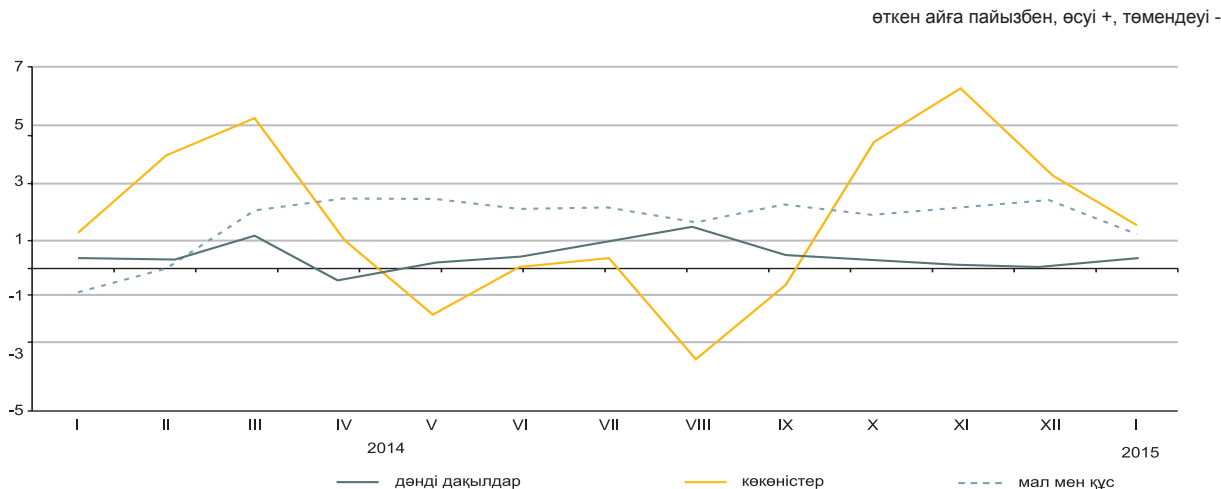

Ауылшаруашылық өнімдерінің түрлері бойынша

	пайызбен		
	2014 жылғы желтоқсанға	2014 жылғы қаңтарға	2010 жылғы желтоқсанға
Бидай	101,4	127,4	119,7
Арпа	100,3	111,9	137,1
Сұлы	99,4	98,4	119,8
Қарақұмық	100,6	97,3	55,5
Картоп	101,1	119,9	105,4
Ірі қара мал	99,6	102,8	136,3
Жылқы	100,1	103,8	136,4
Қой	100,8	103,8	166,3
Шошқа	102,2	107,7	117,7
Құс	101,3	110,8	114,6
Шикі сүт	100,5	108,5	134,6
Жұмыртқа	99,1	80,0	86,4

5.4 ҚҰРЫЛЫСТАҒЫ БАҒА ИНДЕКСІ

кезең соңына, өткен жылғы желтоқсанға пайызбен
 2014 жыл..... 104,4
 өткен айға пайызбен
 2014 жылғы қаңтар..... 100,0
 2015 жылғы қаңтар..... 100,2

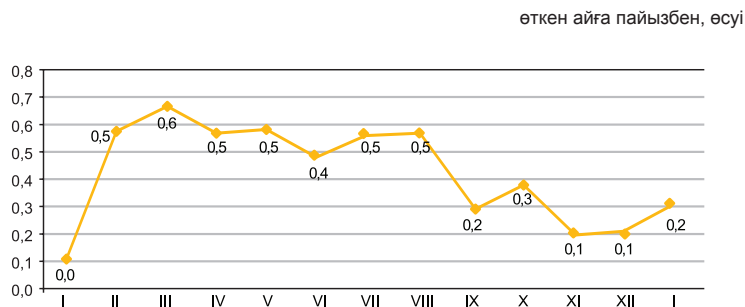

Технологиялық құрылым элементтері бойынша

пайызбен

2015 жылғы қаңтарда өткен аймен салыстырғанда құрылыс ұйымдарының пластмассадан жасалған құрылыс бұйымдарын сатып алу бағасы 3,3%, ғаныш картонды – 1,5%, әкті – 0,5%, бояулар мен эмальдарды – 0,4% өсті.

Табақты шыны 1,2%, өзектер мен шыбықтар – 0,5%, жайма болат – 0,2%, қылқан жапырақты ағаш материалдары – 0,1% арзандады.

	2015 жылғы қаңтар		
	2014 жылғы желтоқсанға	2014 жылғы қаңтарға	2010 жылғы желтоқсанға
Құрылыстағы баға индексі	100,2	104,7	119,2
Құрылыс-монтаж жұмыстары	100,2	105,0	120,6
Машиналар мен жабдықтар	100,2	104,0	115,9
Өзге де жұмыстар мен шығындар	99,9	103,7	117,3

өткен жылғы тиісті айға пайызбен, өсуі

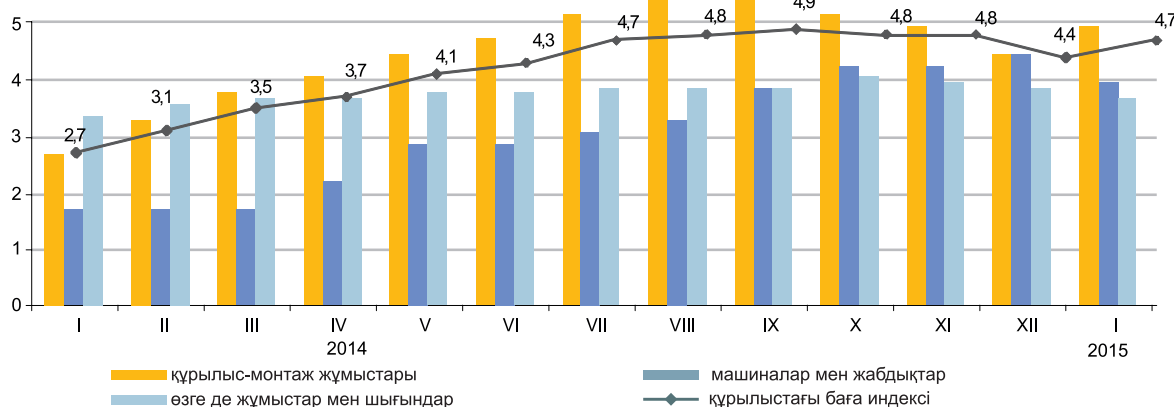

Құрылыс материалдарының түрлері бойынша

пайызбен

	2015 жылғы қаңтар		
	2014 жылғы желтоқсанға	2014 жылғы қаңтарға	2010 жылғы желтоқсанға
Кен өндіру өнеркәсібінің өнімдері	100,0	101,0	110,8
Сүрек және ағаштан жасалған бұйымдар	100,0	100,8	105,1
Бояулар, лактар және ұқсас бояғыштар	100,3	100,4	108,7
Қыш тақтайшалар және тақталар	100,0	99,9	106,4
Портландцемент	99,2	98,2	107,3
Бетоннан жасалған құрылыстық мақсаттағы бұйымдар	100,0	101,2	106,4
Бетондар мен ерітінділер	100,1	101,0	110,9
Негізгі қара металдар	99,6	103,1	101,9
Құрама құрылыс металл конструкциялары	100,0	100,8	107,5

5.5 ТҰРҒЫН ҮЙ НАРЫҒЫНДАҒЫ БАҒА

Жаңа тұрғын үйлерді сату бағасының өзгеруі

	кезең соңына, өткен жылғы желтоқсанға пайызбен
2014 жыл	111,5
	өткен айға пайызбен
2014 жылғы қаңтар.....	100,5
2015 жылғы қаңтар.....	100,8

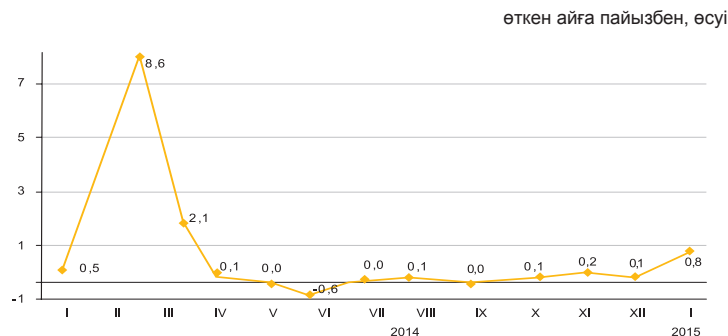

Абаттандырылған тұрғын үйлерді алып сату бағасының өзгеруі

	кезең соңына, өткен жылғы желтоқсанға пайызбен
2014 жыл	117,6
	өткен айға пайызбен
2014 жылғы қаңтар.....	100,7
2015 жылғы қаңтар.....	100,4

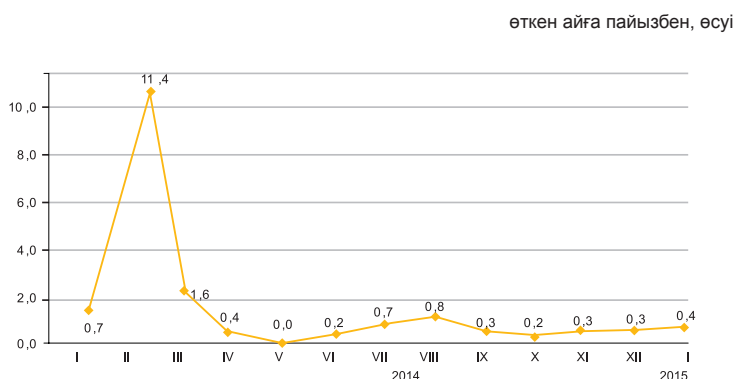

Абаттандырылған тұрғын үйлерді жалға беру бағасының өзгеруі

	кезең соңына, өткен жылғы желтоқсанға пайызбен
2014 жыл	113,0
	өткен айға пайызбен
2014 жылғы қаңтар.....	102,5
2015 жылғы қаңтар.....	100,6

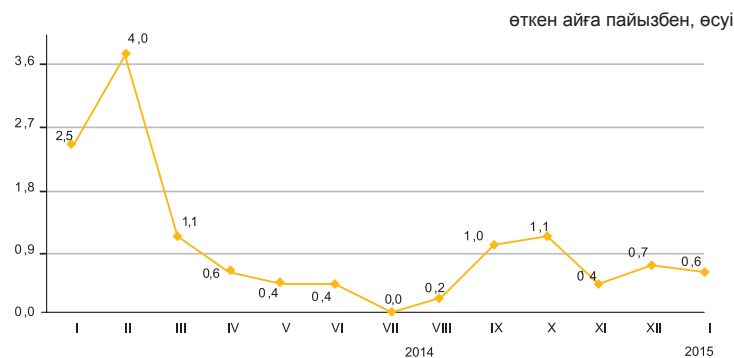

2015 жылғы қаңтарда республика бойынша орта есеппен жаңа тұрғын үйлерді сату бағалары 0,8%, абаттандырылған тұрғын үйлерді жалға беру – 0,6%, алып сату – 0,4% өсті

	1 шаршы метрінің бағасы, теңге	2015 жылғы қаңтар		
		2014 жылғы желтоқсанға	2014 жылғы қаңтарға	2010 жылғы желтоқсанға
Жаңа тұрғын үйлерді сату	223 330*	0,8	11,9	47,9
Абаттандырылған тұрғын үйлерді алып сату	174 870	0,4	17,3	63,9
Абаттандырылған тұрғын үйлерді жалға беру	1 246	0,6	11,0	48,9

* Бастапқы, таза әрленген пәтерлердің жалпы ауданының бір шаршы метрінің бағасы.

5.6 КӨТЕРМЕ САУДАДА САТУ БАҒАСЫНЫҢ ИНДЕКСІ

кезең соңына, өткен жылғы желтоқсанға пайызбен

2014 жыл.....109,2

өткен айға пайызбен

2014 жылғы қаңтар100,3

2015 жылғы қаңтар98,4

2015 жылғы қаңтарда 2014 жылғы желтоқсанмен салыстырғанда көтерме саудада сату бағасының бензинге – 6,3%, дизельдік отынға – 2,6%, қара металдарға – 1,8%, сұйытылған пропан мен бутанға – 1,7%-ға төмендеуі белгіленді. Азық-түлік тауарларынан жұмыртқа – 4%, қант – 1,9%-ға арзандады, сары май – 3,2%, бидай – 2,9%, арпа – 2,6%, сиыр еті – 2,3%, шұжық өнімдері – 2,2%, сүт өнімдері – 0,6% қымбаттады.

өткен айға пайызбен, өсуі +, төмендеуі –

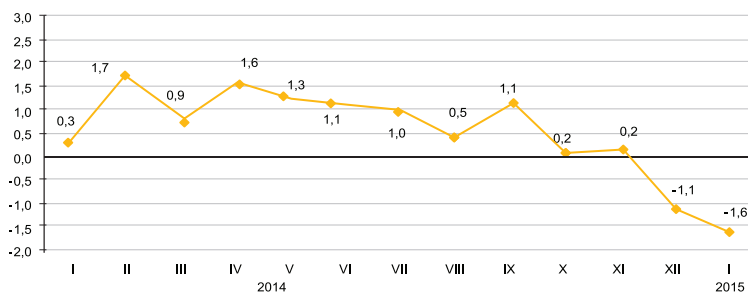

	2015 жылғы қаңтар		
	2014 жылғы желтоқсанға	2014 жылғы қаңтарға	2010 жылғы желтоқсанға
Тауарлар мен өнімдер - барлығы	98,4	107,1	124,5
Тұтыну тауарлары	100,5	111,7	125,7
Аралық тұтыну өнімі	95,2	102,4	125,0
Өндіріс құралдары	100,0	105,7	109,3

Түпкілікті мақсат бойынша жіктелген тауарлар

өткен айға пайызбен, өсуі +, төмендеуі –

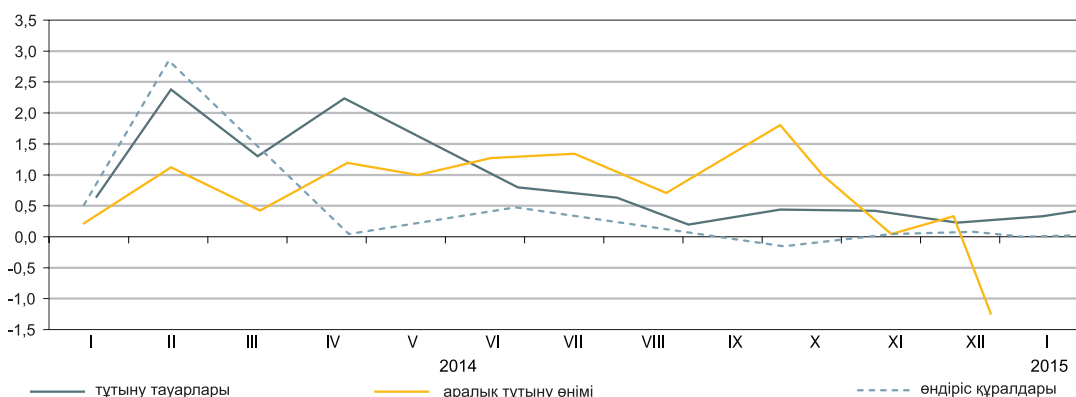

Негізгі топтар бойынша

пайызбен

	2015 жылғы қаңтар		
	2014 жылғы желтоқсанға	2014 жылғы қаңтарға	2010 жылғы желтоқсанға
Жаңа піскен жемістер мен көкөністер	102,0	116,9	116,4
Ет және ет өнімдері	101,4	113,1	139,5
Сүт өнімдері, жұмыртқа, майлар мен тоң майлар	100,4	108,8	123,3
Қант, шоколад, кондитерлік өнімдер	99,7	117,0	118,3
Ұн мен жармалар	100,0	117,8	128,4
Кофе, шай, какао және дәмдеуіштер	100,2	110,5	118,1
Автомобильдерге арналған бөлшектер мен жабдықтар	100,0	104,7	117,9
Ыдыстар мен тазалағыш құралдар	99,9	110,6	122,6
Фармацевтикалық және медициналық тауарлар және дәрі-дәрмектер	100,9	116,2	137,2
Қатты, сұйық және газ тәрізді отын	92,1	99,2	124,6
Химиялық тауарлар	100,0	101,4	119,7
Шиналар	99,3	99,0	117,9

5.7 ЗАҢДЫ ТҰЛҒАЛАРҒА КӨРСЕТІЛГЕН ЖҮК КӨЛІГІ ЖӘНЕ ПОЧТАЛЫҚ, КУРЬЕРЛІК ЖӘНЕ БАЙЛАНЫС ҚЫЗМЕТТЕРІНЕ ТАРИФТЕРДІҢ ИНДЕКСІ

Жүк көлігі қызметтеріне

	кезең соңына, өткен жылғы желтоқсанға пайызбен
2014 жыл	113,6
	өткен айға пайызбен
2014 жылғы қаңтар	108,8
2015 жылғы қаңтар	100,7

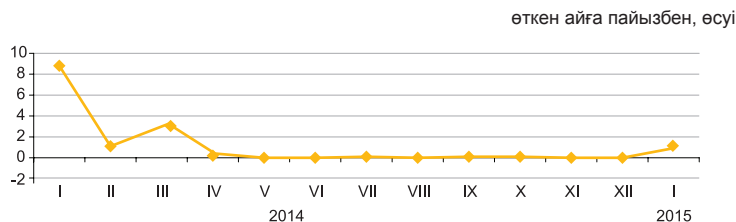

Жүк көлігінің түрлері бойынша

2015 жылғы қаңтарда теміржол көлігінің қызметтеріне тарифтер - 1%, құбыр - 0,4%, автомобиль 0,1%-ға көтерілді.

Әуе және ішкі су көліктері түрлерімен жүк тасымалдау тарифтері өзгерген жоқ.

	2015 жылғы қаңтар		
	2014 жылғы желтоқсанға	2014 жылғы қаңтарға	2010 жылғы желтоқсанға
Жүк көлігі	100,7	105,2	158,1
Автомобиль	100,1	102,5	113,8
Теміржол	101,0	101,0	151,6
Әуе	100,0	100,0	104,4
Құбыр	100,4	109,9	166,3
Ішкі су	100,0	103,1	124,0

Почталық және курьерлік қызметтерге

	кезең соңына, өткен жылғы желтоқсанға пайызбен
2014 жыл.	115,9
	өткен айға пайызбен
2014 жылғы қаңтар	101,9
2015 жылғы қаңтар	100,3

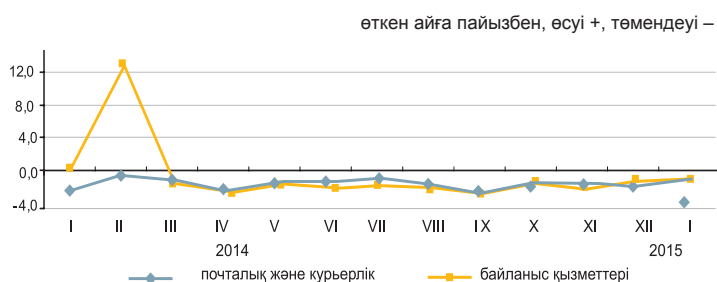

Байланыс қызметтеріне

2014г.	95,0
	в процентах к предыдущему месяцу
Январь 2014г.....	98,5
Январь 2015г.	100,5

Почталық, курьерлік және байланыс қызметтерінің түрлері бойынша

	2015 жылғы қаңтар		
	2014 жылғы желтоқсанға	2014 жылғы қаңтарға	2010 жылғы желтоқсанға
Пошталық және курьерлік қызметтері	100,3	114,1	121,4
Пошталық қызметтері	100,0	129,0	161,5
Курьерлік қызметтері	100,6	102,6	97,5
Байланыс қызметтері	100,5	97,0	77,8
Жергілікті телефон байланысы	100,0	100,1	97,6
Қалааралық телефон байланысы	100,0	100,1	96,4
Сымды желілер арқылы Интернетке қатынауды ұсыну бойынша қызметтері	100,0	95,8	56,3
Жедел әрекетті байланыс қызметтері	102,9	97,6	92,8
Сымсыз желілер арқылы Интернетке қатынауды ұсыну бойынша қызметтер	99,8	99,7	81,3
Өзге де телекоммуникациялық қызметтер	100,0	95,2	84,8

5.8 СЫРТҚЫ САУДА БАҒАСЫНЫҢ ИНДЕКСІ

Өнімдердің экспорттық жеткізілімдері бағасының индексі

кезең соңына,
өткен жылғы желтоқсанға пайызбен

2013 жыл.....94,4

өткен айға пайызбен

2013 жылғы желтоқсан.....99,0

2014 жылғы желтоқсан.....96,7

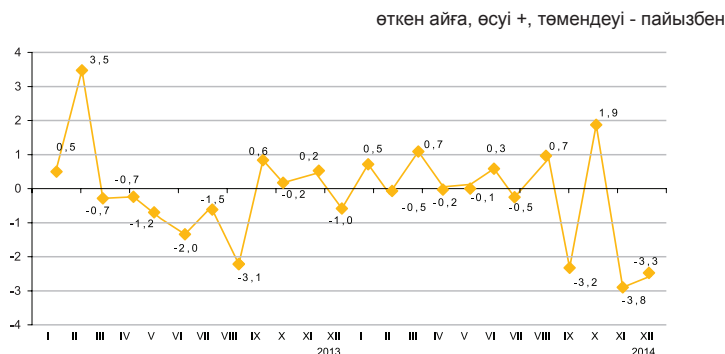

Өнімдердің импорттық түсімдері бағасының индексі

кезең соңына,
өткен жылғы желтоқсанға пайызбен

2013 жыл.....105,4

өткен айға пайызбен

2013 жылғы желтоқсан.....101,3

2014 жылғы желтоқсан.....104,4

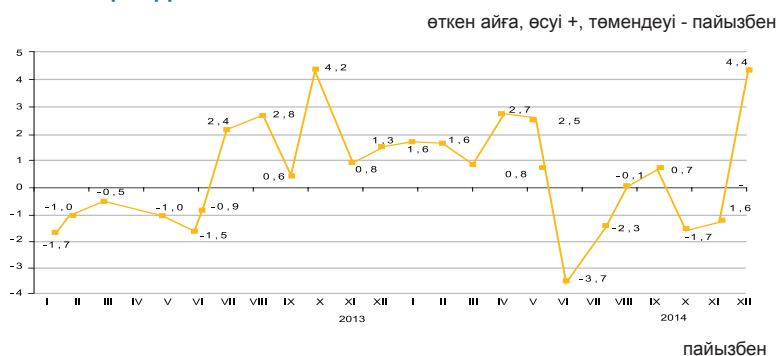

2014 жылғы желтоқсанда экспортталатын тауарлар бағасының бидайға 19,3%, көмірге – 9,5%, қорғасынға - 3,9%, мұнайға – 1,2%, мырышқа – 1,1% төмендеуі, олардың мақтаға – 16,1%, алюминийге – 4,6% жоғарылауы тіркелді. Импортталатын өнімдерден аяқкиім – 19,5%, кофе - 17%, дәрі-дәрмектер – 5,7%, балық – 5%, шай – 4,7% қымбаттады, сүрек - 10,7%, өсімдік майы – 5,3%, шұжық өнімдері – 3,2%, құс еті – 2,8% қымбаттады.

	2014 жылғы желтоқсан			2014 жылғы қаңтар-желтоқсан 2013 жылғы қаңтар-желтоқсанға
	2014 жылғы қарашаға	2013 жылғы желтоқсанға	2010 жылғы желтоқсанға	
Экспорт - барлығы	96,7	92,3	118,5	94,7
Шикізат	96,6	92,0	130,7	94,0
Жартылай дайын өнімдер	111,5	141,6	110,4	135,5
Дайын өнімдер	96,6	93,6	89,1	96,6
Импорт - барлығы	101,0	85,3	72,0	93,5
Шикізат	104,4	104,8	106,6	111,2
Жартылай дайын өнімдер	99,4	97,8	90,3	96,1
Дайын өнімдер	99,3	113,8	95,7	114,4
	113,9	113,5	115,0	106,6
	102,8	103,6	103,1	113,5

Өнімдердің топтары бойынша

	Экспорттық жеткізілімдер			Импорттық түсімдер		
	2014 жылғы желтоқсан			2014 жылғы желтоқсан		
	2013 жылғы қарашаға	2013 жылғы желтоқсанға	2010 жылғы желтоқсанға	2013 жылғы қарашаға	2013 жылғы желтоқсанға	2010 жылғы желтоқсанға
Балық және шаян тәрізділер, былқылдақ денелілер мен басқа да су омыртқасыздары	91,5	74,2	64,6	105,0	93,9	97,9
Сүт өнімдері, құс жұмыртқасы	100,0	111,6	137,0	86,0	66,3	75,4
Дәнді дақылдар	81,6	88,1	58,1	100,6	92,9	61,6
Қант және қанттан жасалған кондитерлік өнімдер	100,5	121,5	102,5	164,4	109,5	124,6
Алкогольді ішімдіктер және алкогольсіз сусындар	92,5	69,0	76,5	92,6	85,8	92,5
Минералды өнімдер	103,0	123,3	107,1	184,1	101,6	112,6
Қара және түсті металдар	92,3	87,1	69,5	99,0	96,8	87,4
Химия өнеркәсібі өнімдері	97,0	91,5	127,1	98,9	101,3	91,8
Пластмасса және одан жасалған бұйымдар	96,3	91,5	92,1	116,5	119,3	136,6
Тоқыма және тоқыма бұйымдар	103,4	118,4	113,4	98,4	73,7	74,1
	69,3	102,9	99,9	94,1	80,3	84,1
	115,4	91,1	136,0	102,6	100,8	112,6

5.9 КОММЕРЦИЯЛЫҚ ЖЫЛЖЫМАЙТЫН МҮЛІКТІ ЖАЛҒА БЕРУ БАҒАСЫНЫҢ ИНДЕКСІ

	кезең соңына, өткен жылғы желтоқсанға пайызбен
2014 жыл.....	103,3
	өткен айға пайызбен
2014 жылғы қаңтар.....	100,4
2015 жылғы қаңтар.....	100,2

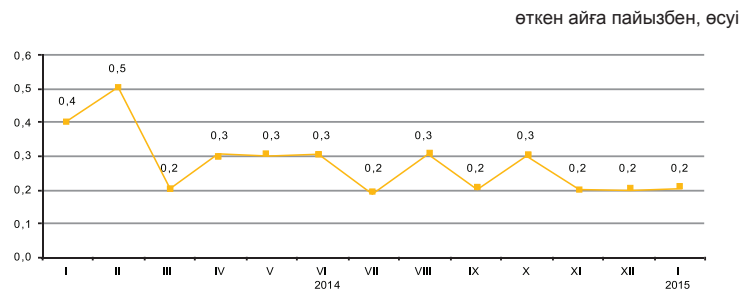

2015 жылғы қаңтарда өткен аймен салыстырғанда өндірістік цехтарды жалға беру бағасы 0,7%-ға, дүкендер мен банк филиалдарына арналған орын-жайлар – 0,5%-дан, әкімшілік-кеңсеге арналған жайлар, валюта айырбастау пункттері және жер асты паркінгтері – 0,4%-дан өсті.

Химиялық тазалау және кір жуатын орындарды жалға беру 0,1%-ға арзандады.

	пайызбен		
	2014 жылғы желтоқсанға	2014 жылғы қаңтарға	2010 жылғы желтоқсанға
Коммерциялық жылжымайтын мүлікті жалға беру	100,2	103,1	113,6
Әкімшілік-кеңсеге арналған жайлар	100,4	102,5	110,1
Сауда жайлары	100,1	102,9	115,8
Мейрамханалар және қоғамдық тамақтандыру пункттері	100,1	104,5	109,1
Тұрмыстық қызмет көрсететін пункттер, сервистер	100,1	103,0	123,8
Қойма жайлары	100,5	103,1	113,9
Өндірістік жайлар	100,2	103,2	118,1
Паркінгтер	100,3	105,3	104,9
Коммерциялық мүліктің өзге де түрлері	100,4	106,3	108,8

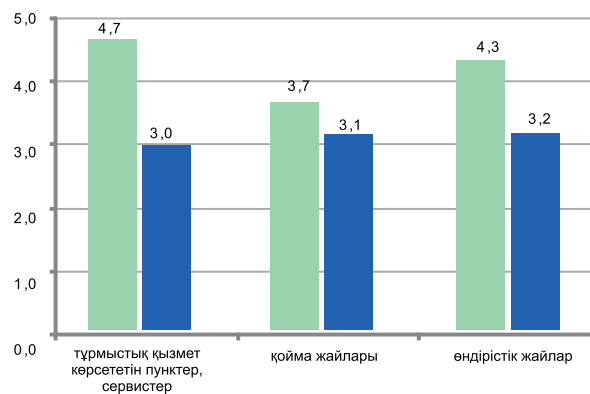
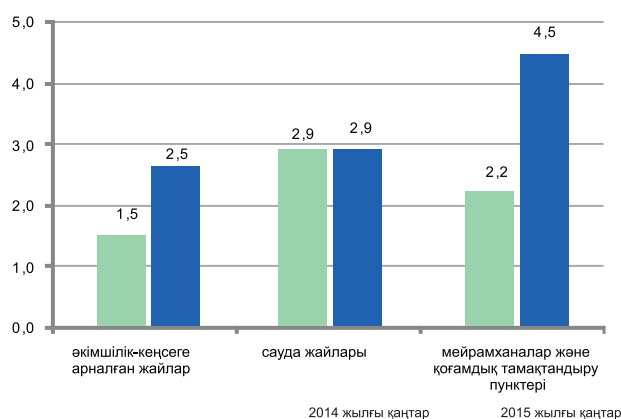

6. ҰЛТТЫҚ ЭКОНОМИКА

6.1 ҚЫСҚА МЕРЗІМДІ ЭКОНОМИКАЛЫҚ ИНДИКАТОР

өткен жылғы тиісті айға пайызбен

	2014	2015
Қаңтар	103,3	101,1
Ақпан	102,3	
Наурыз	102,0	
Сәуір	103,0	
Мамыр	103,1	
Маусым	101,4	
Шілде	103,1	
Тамыз	103,5	
Қыркүйек	101,6	
Қазан	99,9	
Қараша	105,4	
Желтоқсан	105,0	

өткен жылғы тиісті айға пайызбен

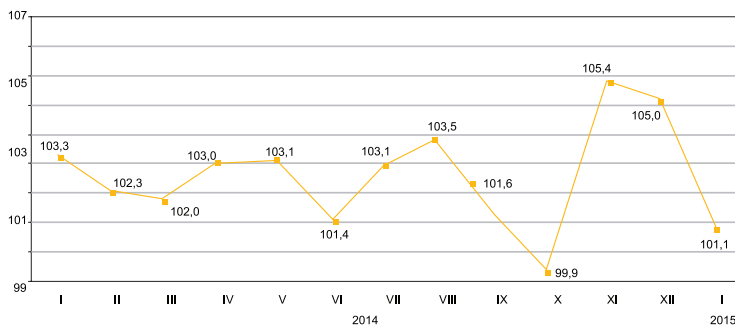

өткен жылғы тиісті кезеңге пайызбен

	2014	2015
Қаңтар	103,3	101,1
Қаңтар-ақпан	102,8	
Қаңтар-наурыз	102,5	
Қаңтар-сәуір	102,7	
Қаңтар-мамыр	102,8	
Қаңтар-маусым	102,5	
Қаңтар-шілде	102,7	
Қаңтар-тамыз	102,8	
Қаңтар-қыркүйек	102,6	
Қаңтар-қазан	102,3	
Қаңтар-қараша	102,6	
Қаңтар-желтоқсан	102,8	

өткен жылғы тиісті кезеңге пайызбен

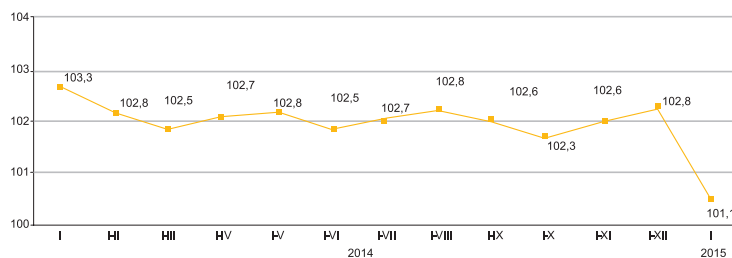

Қысқа мерзімді экономикалық индикатор – экономиканың даму тенденцияларын сипаттайтын көрсеткіш. Оны есептеу жедел есептеуді қамтамасыз ету мақсатында жүзеге асырылады және ауыл шаруашылығы, өнеркәсіп, құрылыс, сауда, көлік және байланыс сияқты негізгі салалар бойынша шығарылым индекстерінің өзгеруіне негізделеді. Аталған салалардың ЖІӨ көлеміндегі үлесі 67-68%.

6.2 ЖАЛПЫ ІШКІ ӨНІМ

нақты көлем индексі, өткен жылғы тиісті кезеңге пайызбен

2004 жылғы қаңтар-қыркүйек	109,1
2005 жылғы қаңтар-қыркүйек	109,0
2006 жылғы қаңтар-қыркүйек	110,5
2007 жылғы қаңтар-қыркүйек	109,6
2008 жылғы қаңтар-қыркүйек	104,0
2009 жылғы қаңтар-қыркүйек	98,5
2010 жылғы қаңтар-қыркүйек	107,5
2011 жылғы қаңтар-қыркүйек	107,2
2012 жылғы қаңтар-қыркүйек	105,2
2013 жылғы қаңтар-қыркүйек	105,7
2014 жылғы қаңтар-қыркүйек	104,1

қаңтар-қыркүйек, өткен жылғы тиісті кезеңге пайызбен

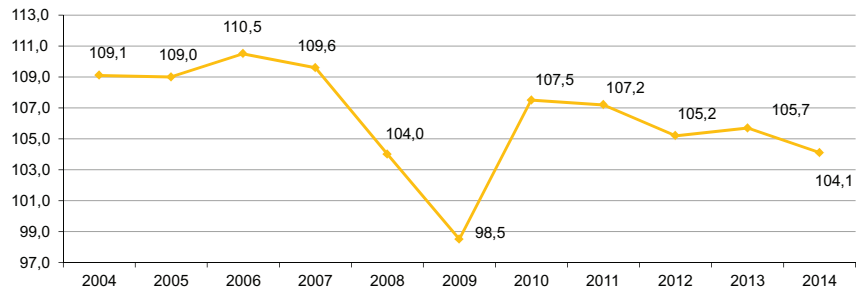

Тауарлар мен қызметтер өндірісі

2014 жылғы қаңтар-қыркүйектегі есептік деректер ЖІӨ-нің құрылымында тауарлар өндірісі 39,9%, қызметтер өндірісі 53,3% құрады. ЖІӨ-нің өндірісінде негізгі үлесті – 29,9% өнеркәсіп және 16,7% - көтерме және бөлшек сауда; автомобильдерді және мотоциклдерді жөндеу алып отыр.

өткен жылғы тиісті кезеңге пайызбен

	2014 жылғы қаңтар-қыркүйек		
	жалпы қосылған құн, млн. теңге	нақты көлем индексі	дефлятор
Тауарлар өндірісі	10 264 122,0	100,7	109,7
Қызметтер өндірісі	13 792 604,7	105,7	106,5

Экономикалық қызмет түрлері бойынша ЖІӨ

өткен жылғы тиісті кезеңге пайызбен

	Жалпы қосылған құн, млн. теңге	Нақты көлем индексі	Дефлятор	ЖІӨ құрылымы, қорытындыға пайызбен
				2014 жылғы қаңтар-қыркүйек
Жалпы ішкі өнім	25 816 000,1	104,1	106,7	100,0
Ауыл, орман және балық шаруашылығы	1 111 183,6	101,5	101,5	4,3
Өнеркәсіп	7 692 368,4	99,9	112,1	29,9
Құрылыс	1 460 570,0	104,3	104,4	5,7
Көтерме және бөлшек сауда; автомобильдерді және мотоциклдерді жөндеу	4 302 907,8	109,1	106,4	16,7
Көлік және қоймалау	1 938 414,0	106,8	106,8	7,5
Тұру және тамақтану бойынша қызметтер	227 871,3	103,4	111,0	0,9
Ақпарат және байланыс	602 596,0	107,7	100,9	2,2
Қаржы және сақтандыру қызметі	749 767,8	104,2	99,9	2,9
Жылжымайтын мүлікпен жасалатын операциялар	1 847 264,3	103,2	105,5	7,2
Кәсіби, ғылыми және техникалық қызмет	1 075 400,3	102,9	108,1	4,1
Әкімшілік және қосалқы қызмет көрсету саласындағы қызмет	483 023,1	105,8	112,8	1,9
Мемлекеттік басқару және қорғаныс; міндетті әлеуметтік қамтамасыз ету	561 432,0	101,6	107,0	2,2
Білім беру	840 315,7	102,2	106,4	3,3
Денсаулық сақтау және әлеуметтік қызметтер	548 797,7	101,8	109,6	2,1
Өнер, ойын-сауық және демалыс	182 977,8	110,0	110,0	0,7
Өзге де қызметтер түрлерін ұсыну	423 702,7	104,8	113,7	1,6
Үй қызметшісін жалдайтын және өзі тұтыну үшін тауарлар мен қызметтер өндіретін үй шаруашылықтары қызметі	8 134,2	68,3	106,4	0,0
Жалпы қосылған құн	24 056 726,7	103,6	107,9	93,2
Өнімдерге салынған салықтар	1 759 273,4	110,1	92,8	6,8

ТҮПКІЛІКТІ ТҰТЫНУ ӘДІСІМЕН ЕСЕПТЕЛГЕН ЖАЛПЫ ІШКІ ӨНІМ

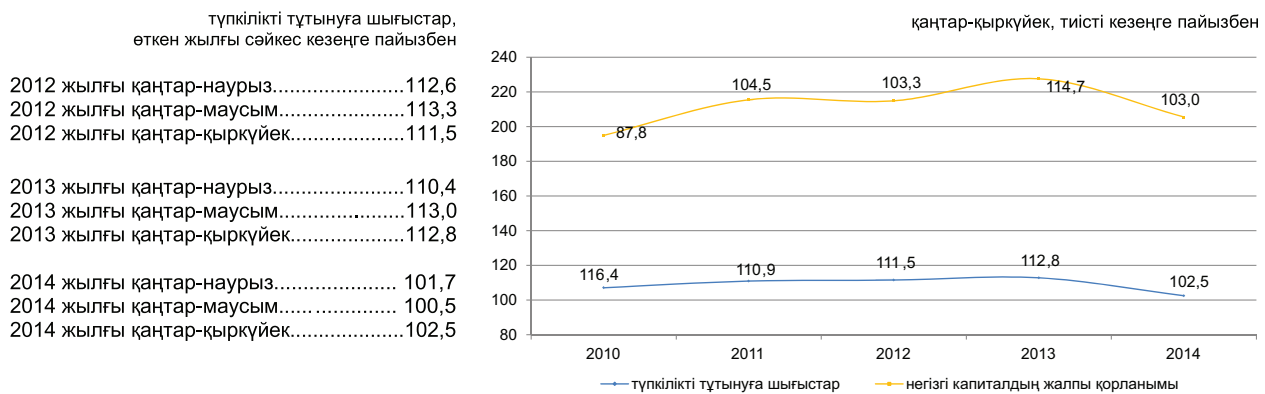

2012 жылғы қаңтар-наурыз.....	112,6
2012 жылғы қаңтар-маусым.....	113,3
2012 жылғы қаңтар-қыркүйек.....	111,5
2013 жылғы қаңтар-наурыз.....	110,4
2013 жылғы қаңтар-маусым.....	113,0
2013 жылғы қаңтар-қыркүйек.....	112,8
2014 жылғы қаңтар-наурыз.....	101,7
2014 жылғы қаңтар-маусым.....	100,5
2014 жылғы қаңтар-қыркүйек.....	102,5

2014 жылғы қаңтар-қыркүйектегі түпкілікті тұтыну әдісімен есептелген жалпы ішкі өнім 25628089,5 млн. теңгені құрады. Өткен жылғы тиісті кезеңмен салыстырғанда нақты есептеуде түпкілікті тұтыну шығыстарының компоненттері бойынша өсім байқалады: мемлекеттік басқару – 11,2%, үй шаруашылықтарына қызмет көрсететін коммерциялық емес ұйымдар – 1,3% өсті.

	өткен жылғы тиісті кезеңге пайызбен		
	ЖІӨ компоненттері, млн. теңге	Нақты көлем индексі	Дефлятор
Түпкілікті тұтынуға шығыстар	14 638 281,2	102,5	105,9
Жалпы қорланым	6 524 680,6	100,2	103,8
Тауарлар мен қызмет көрсету экспорты	11 761 638,9	99,4	116,0
Тауарлар мен қызмет көрсету импорты	7 296 511,2	91,9	114,0

2014 жылғы қаңтар-қыркүйектегі түпкілікті тұтыну әдісімен есептелген ЖІӨ

	өткен жылғы тиісті кезеңге пайызбен			
	ЖІӨ компоненттері, млн. теңге	Нақты көлем индексі	Дефлятор	ЖІӨ құрылымы, қорытындыға пайызбен
Түпкілікті тұтынуға шығыстар	14 638 281,2	102,5	105,9	57,2
үй шаруашылықтары	11 326 765,9	100,4	105,9	44,2
мемлекеттік басқару	3 030 120,9	111,2	105,4	11,9
жеке тауарлар мен қызмет көрсетулер	1 579 098,4	104,9	106,7	6,2
ұжымдық қызмет көрсетулер	1 451 022,5	118,8	104,0	5,7
үй шаруашылықтарына қызмет көрсететін коммерциялық емес ұйымдар	281 394,4	101,3	108,6	1,1
Жалпы қорланым	6 524 680,6	100,2	103,8	25,4
негізгі капиталдың жалпы қорланымы	5 104 280,9	103,0	103,4	19,9
материалдық айналым құрал-жабдықтары қорларының өзгеруі	1 420 399,7		105,4	5,5
Таза экспорт	4 465 127,7			17,4
тауарлар мен қызмет көрсету экспорты	11 761 638,9	99,4	116,0	45,9
тауарлар мен қызмет көрсету импорты	7 296 511,2	91,9	114,0	28,5
Түпкілікті тұтыну әдісімен есептелген жалпы ішкі өнім	25 628 089,5	103,7	107,5	100,0
Статистикалық алшақтық	187 910,6			
Өндіріс әдісімен есептелген жалпы ішкі өнім	25 816 000,1	104,1	106,7	

ТАБЫСТАР ӘДІСІМЕН ЕСЕПТЕЛГЕН ЖАЛПЫ ІШКІ ӨНІМ

млрд. теңге

2012 жылғы қаңтар-наурыз	5 976,7
2012 жылғы қаңтар-маусым	12 535,9
2012 жылғы қаңтар-қыркүйек	20 378,2
2012 жыл	30 347,0
2013 жылғы қаңтар-наурыз	6 817,2
2013 жылғы қаңтар-маусым	14 152,7
2013 жылғы қаңтар-қыркүйек	23 259,2
2013 жыл	35 275,2
2013 жылғы қаңтар-наурыз	7 565,9
2013 жылғы қаңтар-маусым	15 717,9
2013 жылғы қаңтар-қыркүйек	25 816,0

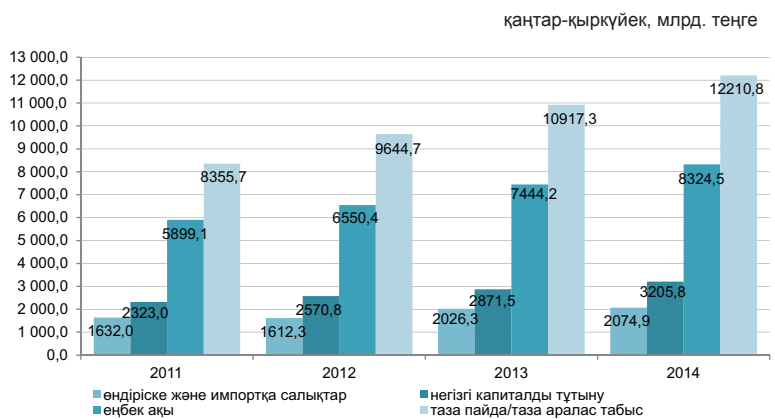

Тауарлар мен қызметтер өндірісі

Есепті деректер бойынша 2014 жылғы қаңтар-қыркүйектегі табыстардың құралуы құрылымында тауарлар өндірісі мен қызметтер өндірісіндегі еңбекақы төлеу үлесі тиісінше, 26,6% және 40,5% құрады, өндіріске салынатын басқа да салықтар үлесі тауарлар өндірісінде 2,3%, қызметтер өндірісінде 0,6% құрады, сәйкесінше жалпы пайда/жалпы аралас табыс үлесі 71,1% және 58,9% құрады.

қорытындыға пайызбен

	ЖІӨ компоненттері, млн. теңге	Нақты көлем индексі
Түпкілікті тұтынуға шығыстар	14 638 281,2	102,5
Жалпы қорланым	6 524 680,6	100,2
Тауарлар мен қызмет көрсету экспорты	11 761 638,9	99,4
Тауарлар мен қызмет көрсету импорты	7 296 511,2	91,9

2014 жылғы қаңтар-қыркүйектегі экономикалық қызмет түрлері бойынша бастапқы табыстардың салалық құрылымы

пайызбен

	Жалпы қосылған құн	Оның ішінде		
		еңбекақы	өндіріске басқа да салықтар	жалпы пайда/ жалпы аралас табыс
Ауыл, орман және балық шаруашылығы	100,0	25,5	0,1	74,4
Өнеркәсіп	100,0	24,6	2,9	72,5
Кен өндіру өнеркәсібі және карьерлерді қазу	100,0	16,2	3,9	79,9
Өңдеу өнеркәсібі	100,0	34,0	1,4	64,6
Электрмен жабдықтау, газ, бу беру және ауа баптау	100,0	46,2	1,8	52,0
Сумен жабдықтау; көріз жүйесі, қалдықтардың жиналуын және таратылуын бақылау	100,0	49,8	2,1	48,1
Құрылыс	100,0	38,6	0,4	61,0
Көтерме және бөлшек сауда; автомобильдерді және мотоциклдерді жөндеу	100,0	31,8	0,3	67,9
Көлік және қоймалау	100,0	41,3	1,4	57,3
Тұру және тамақтану бойынша қызметтер	100,0	35,3	0,6	64,1
Ақпарат және байланыс	100,0	44,7	1,3	54,0
Қаржы және сақтандыру қызметі	100,0	34,8	1,2	64,0
Жылжымайтын мүлікпен жасалатын операциялар	100,0	8,9	0,6	90,5
Кәсіби, ғылыми және техникалық қызмет	100,0	55,5	0,7	43,8
Әкімшілік және қосалқы қызмет көрсету саласындағы қызмет	100,0	57,3	0,8	41,9
Мемлекеттік басқару және қорғаныс; міндетті әлеуметтік қамтамасыз ету	100,0	71,6	0,1	28,3
Білім беру	100,0	83,3	0,2	16,5
Денсаулық сақтау және әлеуметтік қызметтер	100,0	67,0	0,2	32,8
Өнер, ойын-сауық және демалыс	100,0	61,0	0,2	38,8
Өзге де қызметтер түрлерін ұсыну	100,0	43,9	0,2	55,9
Үй қызметшісін жалдайтын және өзі тұтыну үшін тауарлар мен қызметтер өндіретін үй шаруашылықтары қызметі	100,0	50,9	0,5	48,6
Салалар бойынша жиыны	100,0	34,6	1,3	64,1

* Өндіріске және импортқа салықтар тұтас экономика бойынша салалық құрылымсыз есептеледі.

6.3 ТӨЛЕМ БАЛАНСЫ

Төлем балансының ағымдағы операциялар шоты бойынша сальдо

млн. АҚШ доллары

2013 жылғы III тоқсан-2259,4
 2014 жылғы III тоқсан-1415,7

2014 жылғы III тоқсанда төлем балансының ағымдағы операциялар шоты бойынша теріс сальдо 2259,4 млн. АҚШ доллары мөлшерінде қалыптасты (2013 жылғы III тоқсанда нәтиже теріс мәнді болып 1415,7 АҚШ долларын құрады).

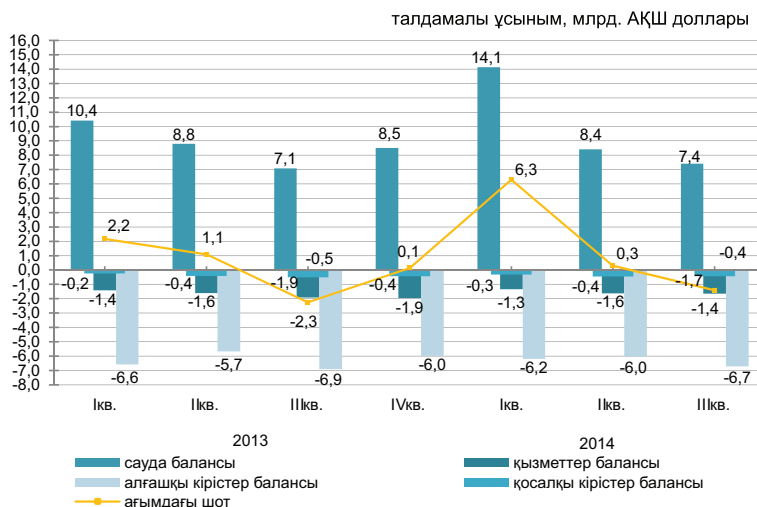

стандарттық ұсыным, млн. АҚШ доллары

	2013				2014		
	I тоқсан	II тоқсан	III тоқсан	IV тоқсан	I тоқсан	II тоқсан	III тоқсан
Ағымдағы шот	2 164,2	1 089,3	-2 259,4	127,8	6 289,4	289,4	-1 415,7
Капиталмен операциялар есебі	-8,6	2,7	-0,6	0,1	16,0	2,9	2,2
Қаржылық шот	654,2	-1 897,9	-981,9	-2 057,7	246,4	-1 389,1	-5 249,0
Таза қателер және қалып қойғандар	-1 211,7	-3 564,0	-1 522,3	-1 500,3	-4 796,4	-2 154,1	-1 666,0

Қаржылық операциялар есебі

2014 жылғы III тоқсанда тікелей инвестициялармен жасалған операциялар бойынша сальдо -3494,9 млн. доллар (2013 жылғы III тоқсанда -1966,1 млн. доллар) құрады. Есепті кезеңде қаржылық активтерді таза алу 222 млн. долларды құрады, ал міндеттемелердің таза қабылдануы 3716,9 млн. долларды құрады. 2014 жылғы III тоқсанда портфельдік инвестициялармен жасалған операциялар нәтижесі оң болып, 1946,3 млн. доллар (2013 жылғы III тоқсанда 1387,5 млн. доллар) құрады.

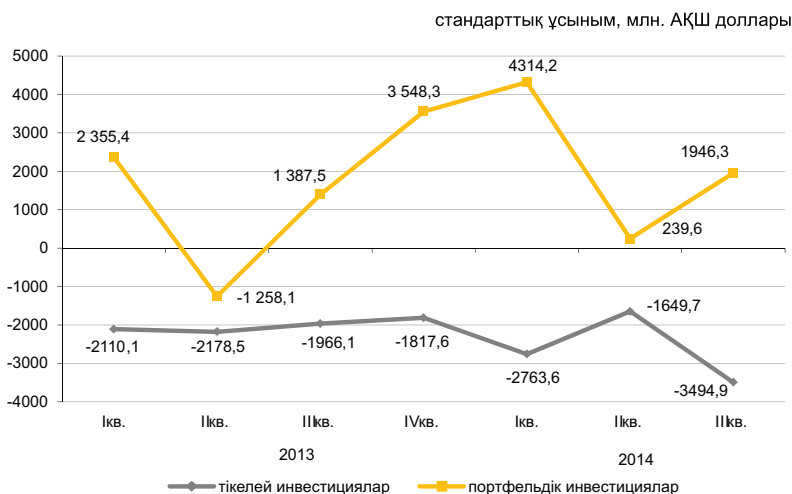

6.4 ЕҢБЕК ӨНІМДІЛІГІНІҢ ИНДЕКСТЕРІ

2013 жылғы қаңтар-наурыз.....	103,8
2013 жылғы қаңтар-маусым.....	103,9
2013 жылғы қаңтар-қыркүйек.....	104,5
2013 жыл.....	104,9
2014 жылғы қаңтар-наурыз.....	102,4
2014 жылғы қаңтар-маусым.....	102,6

Жалпы экономика бойынша 2014 жылғы қаңтар-маусымда еңбек өнімділігінің индексі өткен жылғы тиісті кезеңге 102,6% құрады.

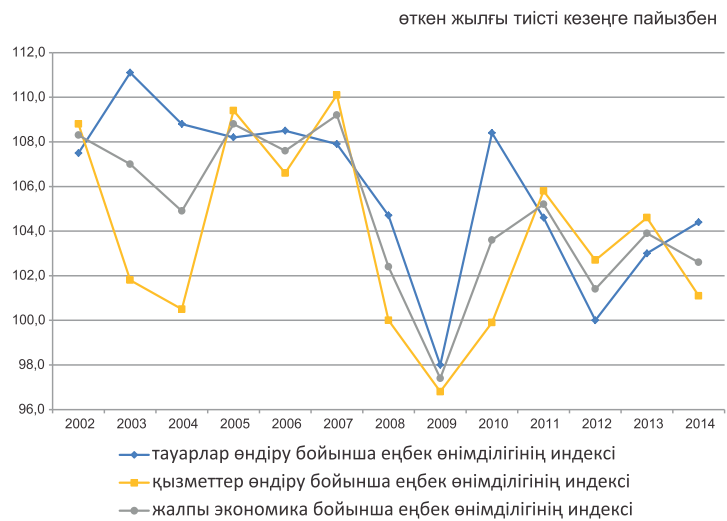

Еңбек өнімділігі

	Еңбек өнімділігі, мың теңге/жан басына		Еңбек өнімділігінің индексі, өткен жылғы тиісті кезеңге пайызбен	
	2014 жылғы қаңтар-наурыз	2014 жылғы қаңтар-маусым	2014 жылғы қаңтар-наурыз	2014 жылғы қаңтар-маусым
Жалпы экономика	818,6	1 691,2	102,4	102,6
Тауарлар өндіру	823,5	1 678,6	104,1	104,4
Ауыл, орман және балық шаруашылығы	76,4	183,1	110,9	109,8
Өнеркәсіп	2 488,0	4 873,8	100,9	101,6
Кен өндіру өнеркәсібі және карьерлерді қазу	5 919,1	11 475,2	96,5	97,6
Өңдеу өнеркәсібі	1 556,4	3 164,3	99,1	101,1
Электрмен жабдықтау, газ, бу беру және ауа баптау	1 228,5	2 103,7	114,5	111,5
Сумен жабдықтау; кәріз жүйесі, қалдықтардың жиналуын және таратылуын бақылау	322,4	612,8	101,5	95,6
Құрылыс	418,1	1 218,4	104,5	105,1
Қызметтер өндіру	815,1	1 700,4	101,2	101,1
Көтерме және бөлшек сауда; автомобильдерді және мотоциклдерді жөндеу	831,4	1 956,0	110,7	107,9
Көлік және қоймалау	934,1	1 935,0	96,2	96,4
Тұру және тамақтану бойынша қызметтер	475,6	811,5	81,3	82,0
Ақпарат және байланыс	1 228,1	2 817,1	111,2	110,2
Қаржы және сақтандыру қызметі	1 505,3	2 945,3	97,9	96,3
Жылжымайтын мүлікпен жасалатын операциялар	6 041,7	12 263,8	99,3	102,0
Кәсіби, ғылыми және техникалық қызмет	2 284,2	3 860,1	96,3	96,4
Әкімшілік және қосалқы қызмет көрсету саласындағы қызмет	836,3	1 566,5	90,2	91,2
Мемлекеттік басқару және қорғаныс; міндетті әлеуметтік қамтамасыз ету	424,4	904,0	96,2	100,0
Білім беру	301,0	582,4	99,5	100,2
Денсаулық сақтау және әлеуметтік қызметтер	368,6	758,5	102,8	101,7
Өнер, ойын-сауық және демалыс	470,6	1 084,7	109,7	101,7
Өзге де қызметтер түрлерін ұсыну	225,6	665,0	94,9	98,1
Үй қызметшісін жалдайтын және өзі тұтыну үшін тауарлар мен қызметтер өндіретін үй шаруашылықтары қызметі	260,8	580,6	102,0	104,1

6.5 НЕГІЗГІ КАПИТАЛҒА САЛЫНҒАН ИНВЕСТИЦИЯЛАР

өткен жылғы тиісті кезеңге пайызбен

2014 жылғы қаңтар 104,0
 2014 жылғы қаңтар-желтоқсан 103,9
 2015 жылғы қаңтар ... 102,3

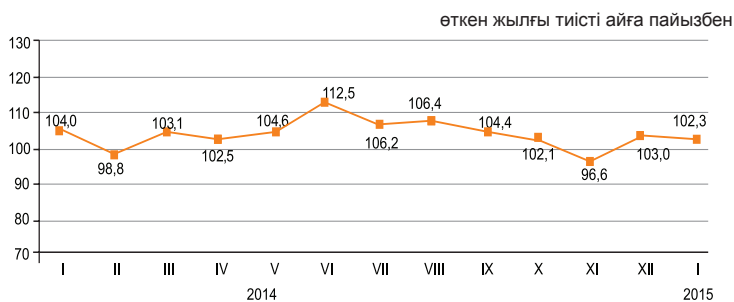

Қаржыландыру көздері бойынша

2015 жылғы қаңтарда шаруашылық жүргізуші субъектілердің меншікті қаражаттары инвестициялардың басым көздері болып қалуда, олардың көлемі 185,5 млрд. теңгені құрады.

	2015 жылғы қаңтар	
	млн. теңге	үлес салмағы, пайызбен
Негізгі капиталға салынған инвестициялар	248 983	100,0
оның ішінде келесі қаражаттар есебінен:		
мемлекеттік бюджет	4 857	2,0
меншікті	185 528	74,5
банктердің кредиттері	8 062	3,2
одан шетелдік банктердің кредиттері	-	-
басқа да қарыз	50 536	20,3
одан резидент еместердің қарыз қаражаттары	42 678	17,1

Технологиялық құрылым бойынша

2015 жылғы қаңтарда ғимараттар мен имараттарды салу және күрделі жөндеу жұмыстарына бағытталған инвестициялық салымдар көлемі 115,7 млн. теңгені құрады.

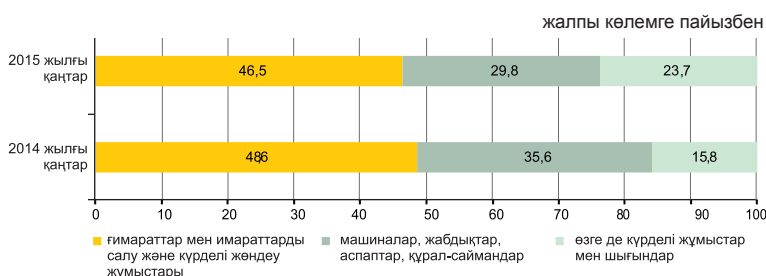

Пайдалану бағыттары бойынша

2015 жылғы қаңтарда негізгі капиталға салынған инвестициялардың едәуір үлесі кен өндіру өнеркәсібі және карьерлерді қазуға (51,4%) келеді.



Кәсіпорындардың мөлшерлілігі бойынша

Ірі кәсіпорындардың инвестициялық салымдарының көлемі 2015 жылғы қаңтарда 160,8 млрд. теңгені құрады.

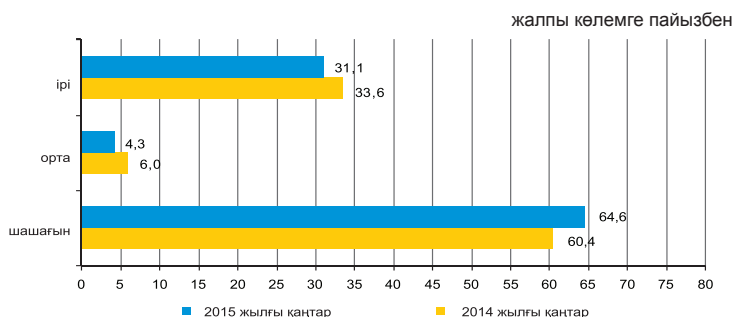

6.6 ОТЫН-ЭНЕРГЕТИКАЛЫҚ РЕСУРСТАР (ОЭР)

Ресурстар

2014 жылғы қаңтар-желтоқсанда республиканың экономикалық айналымына тартылған отынның негізгі табиғи түрлерінің (мұнай, газ конденсатын қоса, табиғи газ бен тас көмір) жалпы ресурстары 191,3 млн. тонна шартты отынды құрады.

	Табиғи ресурстардың жалпы көлеміндегі үлес салмағы	2014 жылғы қаңтар-желтоқсан 2013 жылғы қаңтар-желтоқсанға		
		ресурстар	өндіріс	импорт
Шикі мұнай	44,0	88,9	97,8	3,7
Көмір	35,1	94,9	95,0	52,5
Табиғи газ	12,4	98,6	102,4	85,8
Газ конденсаты	8,5	104,8	105,0	92,4

ресурстардың жалпы көлеміне пайызбен

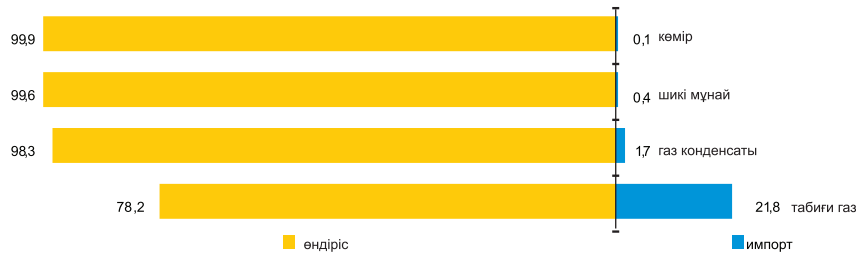

Мұнай өнімдерінің ресурстары негізінен меншікті өндіріс (80,2–100%) есебінен қалыптасты. Мұнай өнімдеріне сұраныс олардың импортымен ішінара толықтырылған. 2014 жылғы қаңтар-желтоқсанда 2013 жылғы тиісті кезеңмен салыстырғанда ресурстар құрылымында моторлық бензинінің (12%-ға), мазуттың (5%-ға), дизельдік отынның (2,4%-ға), сұйытылған пропан және бутанның (0,2%-ға) импорт үлесінің төмендеуі байқалды.

	2014 жылғы қаңтар-желтоқсан 2013 жылғы қаңтар-желтоқсанға	Ресурстардың жалпы көлеміне		
		ресурстар	өндіріс	импорт
Моторлық бензині	93,7	80,2	19,8	0,6
Газойли	94,9	92,0	8,0	3,5
Мазут	97,0	85,4	0,1	100,0
Сұйытылған пропан және бутан	103,7	100,0	-	90,5

Пайдалану

2014 жылғы қаңтар-желтоқсанда 2013 жылғы тиісті кезеңмен салыстырғанда ОЭР экспортының көлемі 3,8% төмендеді.

Мұнайды жеткізу көп деңгейде Италияға (28,6%) экспорттың жалпы көлемінен), Нидерландыға (11,6%), Қытайға (9,4%), Францияға (8,3%), Австрияға (5,8%) жүзеге асырылады.

	2014 жылғы қаңтар-желтоқсан 2013 жылғы қаңтар-желтоқсанға		Ресурстардың жалпы көлеміне	
	экспорт	ішкі рынокта өткізу	экспорт	ішкі рынокта өткізу
Шикі мұнай	96,4	20,0	97,8	2,2
Көмір	92,2	96,0	27,8	72,2
Табиғи газ	98,6	-	100,0	-
Газ конденсаты	100,8	105,3	11,6	88,4

Шикі мұнай экспортының көлемі

өткен жылғы тиісті айға пайызбен

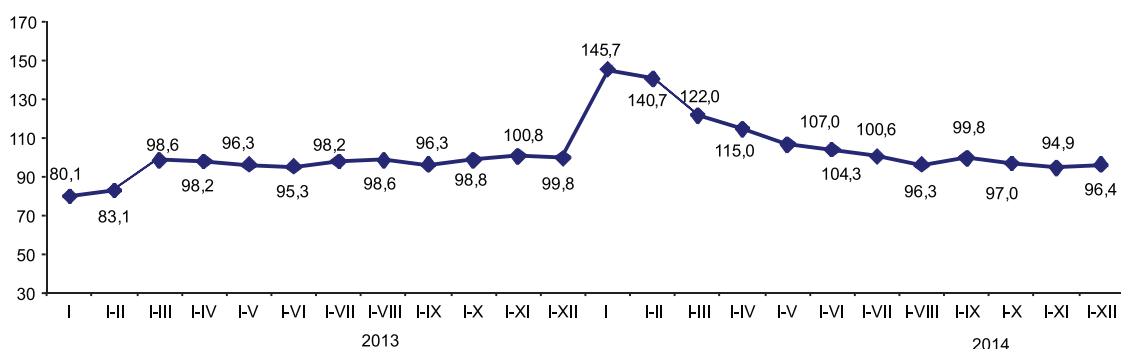

6.7 КӘСІПОРЫНДАР СТАТИСТИКАСЫ

Заңды тұлғалар саны

	бірлік	
	2015 жылғы 1 қаңтардағы жағдай бойынша	2015 жылғы 1 ақпандағы жағдай бойынша
Тіркелгендер	353 833	354 266
Жұмыс істеп тұрғандар	197 829	198 050

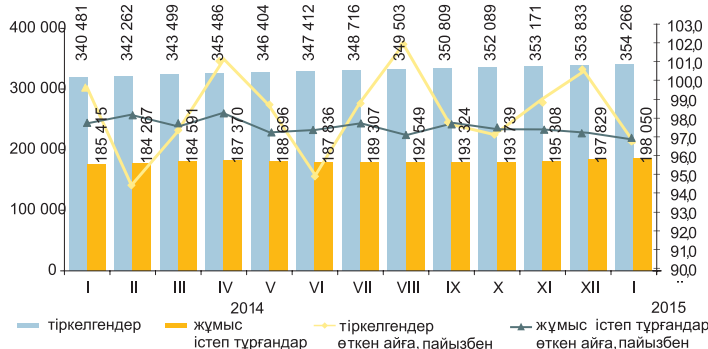

2015 жылғы қаңтарды 2014 жылғы желтоқсанмен салыстырғанда заңды тұлғалар санының көбеюі байқалады. Жыл басынан бастап ең көп тіркелген заңды тұлғалардың саны көтерме және бөлшек саудада, (автомобильдерді және мотоциклдерді жөндеу қызметін қоса алғанда) сақталуда, оның үлесі 2015 жылғы 1 ақпанда 30,7% құрады. Екінші орында – құрылыс (14,2%), үшінші орында – кәсіби, ғылыми және техникалық қызмет (7,5%). Осы үш қызмет түрлерінің жиынтық үлесі барлық тіркелген заңды тұлғалардың 52,3%-ын құрайды.

Қызмет түрлері және белсенділігі бойынша заңды тұлғалар*

2015 жылғы 1 ақпандағы жағдай бойынша; бірлік

	Барлық тіркелгені	жұмыс істейтіндер	Одан оның ішінде			таратылу процесінде
			әлі жұмыс істемейтіндер (жаңалары)	белсенді	уақытша жұмыс істемейтіндер	
Барлығы	354 266	198 050	26 590	118 646	52 814	4 187
Көтерме және бөлшек сауда; автомобильдерді және мотоциклдерді жөндеу	108 601	48 973	7 173	25 714	16 086	1 532
Құрылыс	50 148	28 081	4 792	12 260	11 029	676
Кәсіби, ғылыми және техникалық қызмет	26 430	14 404	1 596	8 064	4 744	255
Өзге де қызметтер түрлерін ұсыну	25 117	14 074	4 291	6 530	3 253	162
Өндеу өнеркәсібі	20 429	11 312	1 339	6 575	3 398	333
Білім беру	18 721	16 029	844	14 489	696	126
Жылжымайтын мүлікпен жасалатын операциялар	16 534	10 081	633	7 238	2 210	185
Ауыл, орман және балық шаруашылығы	14 065	8 522	1 004	5 030	2 488	112
Әкімшілік және қосалқы қызмет көрсету саласындағы қызмет	13 314	7 561	1 034	4 399	2 128	147
Көлік және қоймалау	12 542	7 001	591	4 959	1 451	235
Мемлекеттік басқару және қорғаныс; міндетті әлеуметтік қамтамасыз ету	10 039	9 276	99	9 100	77	56
Қаржы және сақтандыру қызметі	9 053	4 890	606	3 130	1 154	58
Ақпарат және байланыс	8 168	4 728	841	2 424	1 463	75
Денсаулық сақтау және әлеуметтік қызметтер	5 797	3 986	362	3 149	475	56
Өнер, ойын-сауық және демалыс	5 078	3 074	402	2 169	503	33
Тұру және тамақтану бойынша қызметтер	4 216	2 497	454	1 363	680	35
Кен өндіру өнеркәсібі және карьерлерді қазу	2 791	1 665	308	849	508	38

* Деректер ҚР МЖ 03-2007 ЭҚЖЖ жаңа жіктеуішіне сәйкес берілген.

Меншік нысандары бойынша тіркелген заңды тұлғалар саны

	бірлік	
	2015 жылғы 1 қаңтардағы жағдай бойынша	2015 жылғы 1 ақпандағы жағдай бойынша
Барлығы	353 833	354 266
жеке	307 780	308 273
мемлекеттік	27 672	27 673
шетелдік	18 381	18 320

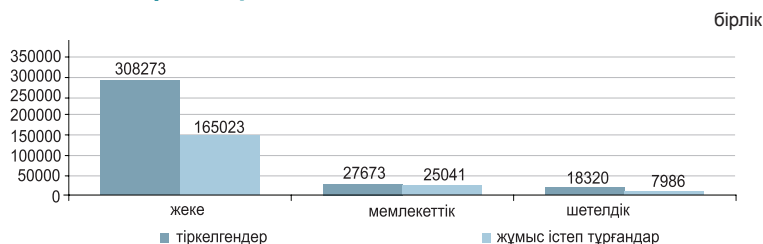

Мөлшерлілігі бойынша тіркелген заңды тұлғалар

	бірлік	
	2015 жылғы 1 қаңтардағы жағдай бойынша	2015 жылғы 1 ақпандағы жағдай бойынша
Барлығы	353 833	354 266
шағын	336 422	345 364
орта	14 936	6 388
ірі	2 475	2 514

Белсенділігі бойынша тіркелген заңды тұлғалар

	бірлік	
	2015 жылғы 1 қаңтардағы жағдай бойынша	2015 жылғы 1 ақпандағы жағдай бойынша
Барлығы	353 833	354 266
жұмыс істейтіндер	197 829	198 050
белсенді	118 406	118 646
уақытша жұмыс істемейтіндер	53 531	52 814
әлі жұмыс істемейтіндер (жаңалары)	25 892	26 590
таратылу процесінде	4 219	4 187

* 2015 жылғы 1 ақпандағы деректер ВК-005Ред 2 қызметкерлердің саны бойынша заңды тұлғалардың, филиалдар мен өкілдіктердің, сондай-ақ дара кәсіпкерлік субъектілерінің өлшемділігі жіктеуішіне сәйкес берілген (шағын 0-ден 100 дейін).

7. САУДА

7.1 ІШКІ САУДА

өткен жылға пайызбен	
2014 жыл*	112,1
өткен айға пайызбен	
2014 жылғы қаңтар	65,3
2015 жылғы қаңтар	61,5
өткен жылғы тиісті айға пайызбен	
2014 жылғы қаңтар	110,4
2015 жылғы қаңтар	104,7

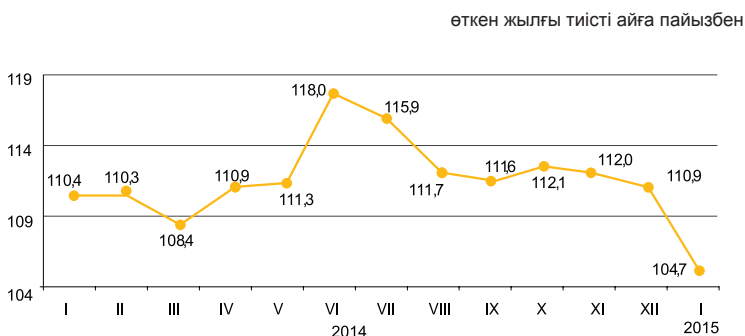

* Жедел деректер.

Өткізу арналары бойынша

2015 жылғы қаңтарда бөлшек сауда көлемі 446,3 млрд. теңгені құрады және 2014 жылғы тиісті кезеңіне 4,7% ұлғайды. Саудамен айналысатын кәсіпорындармен тауарларды бөлшек саудада өткізу 2014 жылғы қаңтармен салыстырғанда 3,4% өсті. Базарлар және жеке кәсіпкерлермен өткізілген сауда көлемі есепті кезеңде 6,3% өсті.

2015 жылғы 1 ақпанға бөлшек саудадағы саудамен айналысатын кәсіпорындардың тауарлық қорларының көлемі 296,2 млрд. теңгені құрады, саудадағы күндері – 62 күн.

Азық-түлік тауарларының бөлшек сауда жалпы көлеміндегі үлесі 34% құрады, азық-түлік емес тауарлар – 66%. Азық-түлік тауарларын өткізу көлемі 2014 жылғы қаңтармен салыстырғанда 1,0%, азық-түлік емес тауарлар – 6,4% ұлғайды.

	пайызбен		
	Үлес салмағы	2015 жылғы қаңтар 2014 жылғы қаңтарға	2015 жылғы қаңтар 2014 жылғы желтоқсанға
Бөлшек сауда	100,0	104,7	61,5
сауда кәсіпорындарымен	56,3	103,4	63,9
базарларда және жеке кәсіпкерлермен	43,7	106,3	58,6

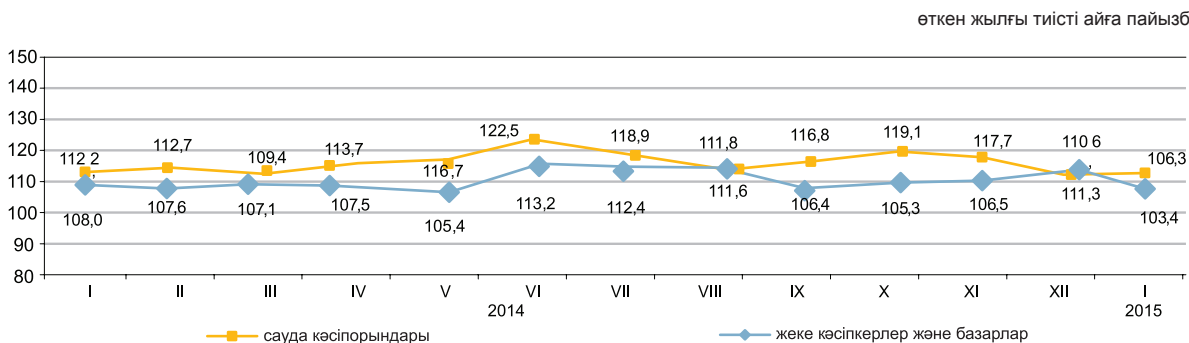

Көтерме сауда

2015 жылғы қаңтарда көтерме сауда көлемі 1036,5 млрд. теңгені құрады немесе өткен жылғы тиісті кезең деңгейіне 102,6%. Көтерме сауда тауар айналымының құрылымында азық-түлік емес тауарлар және өндірістік-техникалық мәндегі өнімдер (83,5%) басым.

Тамақ өнімдері мен сусындарды ұсыну бойынша қызметтер (қоғамдық тамақтандыру)

Тамақ өнімдері мен сусындарды ұсыну бойынша қызметтердің көлемі 2015 жылғы қаңтарда 19 млрд. теңгені құрады немесе өткен жылғы тиісті кезеңмен салыстырғанда 9,6% көп. Шағын кәсіпорындар мен жеке кәсіпкерлер үлесіне қызметтер көлемінің шамамен 60,1%-ы тиесілі.

7.2 РЕСУРСТАР БАЛАНСЫ ЖӘНЕ ЖЕКЕЛЕГЕН ТАУАРЛАРДЫ ПАЙДАЛАНУ

(СК және МКК деректері бойынша)

Азық-түлік тауарлары

Отандық өндірістегі тауарлардың маңызды үлес салмағы көбінесе азық-түлік тауарларының ресурстарында байқалады. Сонымен бірге, ресурстары көп көлемде олардың импортымен қамтамасыз етілетін бірқатар өнімдер бар: қайта өңделген жемістер және жаңғақтар (99,2%), қайта өңделген көкөністер (81,3%), кофе және шай (65,2%). Бір мезгілде ұн (ұн ресурсының жалпы көлемінен 52,7%), жарма (23,1%), макарон өнімдері (11,5%) бойынша едәуір экспорт көлемі байқалады. Бұл ретте есепті кезеңде ұн экспорты 2013 жылғы қаңтар-желтоқсанмен салыстырғанда 1,7% төмендеді.

	2014 жылғы қаңтар-желтоқсан 2013 жылғы қаңтар-желтоқсанға		Ресурстардың жалпы көлеміне пайызбен		
	ресурстар	өндіріс	импорт	экспорт	ішкі нарықта өткізу
Ұн	100,2	100,1	196,3	52,7	47,3
Жарма	115,4	113,6	128,5	23,1	76,9
Макарон өнімдері	102,3	102,3	102,1	11,5	88,5
Нан-тоқаш және кондитерлік өнімдер	97,2	97,1	98,9	0,8	99,2
Қант	121,8	113,0	148,8	0,5	99,5
Өсімдік майы	112,0	117,3	99,2	10,7	89,3
Құс еті	84,1	77,0	91,1	1,8	98,2
Сүт өнімдері	103,7	104,1	102,0	3,4	96,6

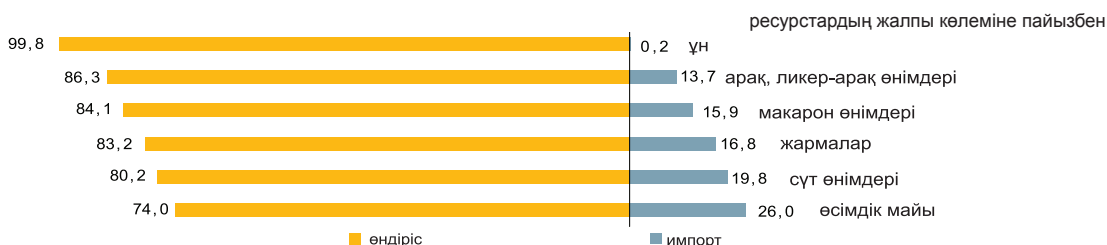

Азық-түлік емес тауарлар

Азық-түлік емес тауарлардың нарығы көбінесе басқа елдерден әкелумен қамтамасыз етіледі. Ресурстарды толтыруда импорттың басымдылығы мынадай тауарларда: сыртқы киімдерде (99,4%), ауыз қуысы гигиена құралдары (99,3%), жуу құралдары (94,2%) байқалады. Тұрмыстық электр тауарларының арасында сондай-ақ, миксерлер және шырын сыққыштар (100%), кір жуатын машиналар (97,6%), теледидарлар (87%) бойынша импорт үлесі маңызды.

Құрылыс материалдарының ресурстары бойынша осыған ұқсас жағдай қалыптасуда. Табиғи шикізат болып табылатын құрылыс материалдарында ғана отандық өндіріс басым ресурстардың жалпы көлемінің (99,1-100%): асбест, табиғи құмдар, әктас, ғаныш, бор, доломит, саз және каолин.

Портландцемент өндірісі 2014 жылғы қаңтар-желтоқсанда 2013 жылғы тиісті кезеңге қарағанда 12,8% өсті. Портландцемент ресурстарының жалпы көлемінде отандық өндірістің үлесі 87,4% құрады.

	2014 жылғы қаңтар-желтоқсан 2013 жылғы қаңтар-желтоқсанға			Ресурстардың жалпы көлеміне пайызбен	
	ресурстар	өндіріс	импорт	экспорт	ішкі нарықта өткізу
Жеңіл автомобильдері	100,1	99,2	100,3	0,4	99,6
Жүк автомобильдері	76,7	111,3	74,1	1,3	98,7
Сыртқы киім	107,8	109,4	107,8	0,7	99,3
Электр энергия есептеуіштері	129,6	123,3	134,9	-	100,0
Теледидарлар	108,8	69,1	119,0	4,7	95,3
Мақта мата	103,6	85,9	115,5	24,2	75,8
Аяқ киім	102,7	97,3	102,8	3,4	96,6
Ас үй жиһазы	91,9	94,4	88,1	0,1	99,9
Үй ішіндегі құрал-жабдықтар	109,4	152,6	95,5	0,3	99,7



7.3 СЫРТҚЫ САУДА АЙНАЛЫМЫ

(КБК деректері бойынша)

өткен айға пайызбен	
2013 жылғы желтоқсан.....	91,7
2014 жылғы желтоқсан.....	104,1
өткен жылғы тиісті айға пайызбен	
2013 жылғы желтоқсан.....	94,7
2014 жылғы желтоқсан.....	84,7
өткен жылғы тиісті кезеңге пайызбен	
2013 жылғы қаңтар-желтоқсан.....	100,5
2014 жылғы қаңтар-желтоқсан.....	89,5

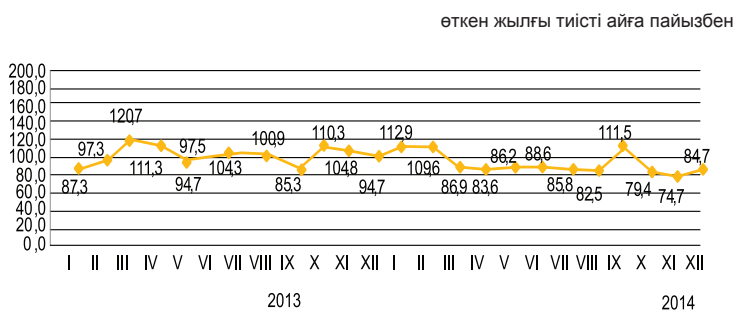

Сыртқы сауда айналымының құрылымы бойынша

2014 жылғы қаңтар-желтоқсандағы сыртқы сауда айналымы 119,4 млрд. АҚШ долларын құрады (2013 жылғы қаңтар-желтоқсанмен салыстырғанда 10,5% азайды), оның ішінде экспорт – 78,2 млрд. АҚШ доллары (7,6% аз) және импорт – 41,2 млрд. АҚШ доллары (15,6% аз).

Экспорт Кеден одағы елдерімен 5207,3 млн. АҚШ долларын құрады немесе 2013 жылғы қаңтар-желтоқсанмен салыстырғанда 12,2% азайды, импорт – 14457,9 млн. АҚШ доллары (22,6% аз).

	пайызбен	
	2014 жылғы қаңтар-желтоқсан 2013 жылғы қаңтар-желтоқсанға	2014 жылғы желтоқсан 2013 жылғы желтоқсанға
Сыртқы сауда айналымы	89,5	84,7
оның ішінде:		
экспорт	92,4	84,0
импорт	84,4	85,8

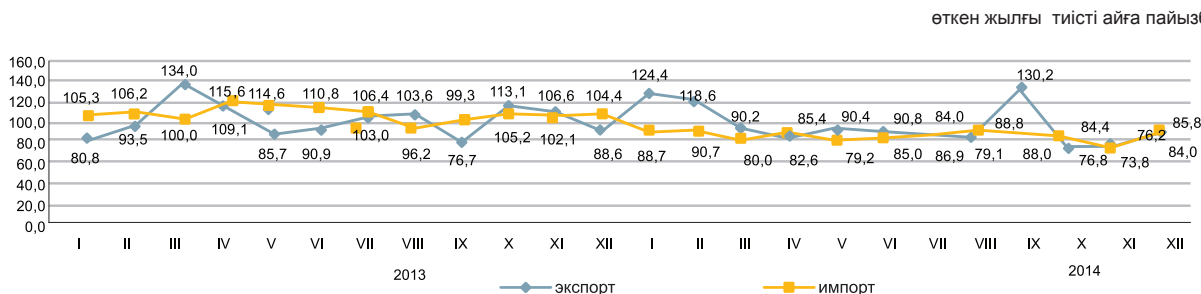

Жекелеген елдер бойынша

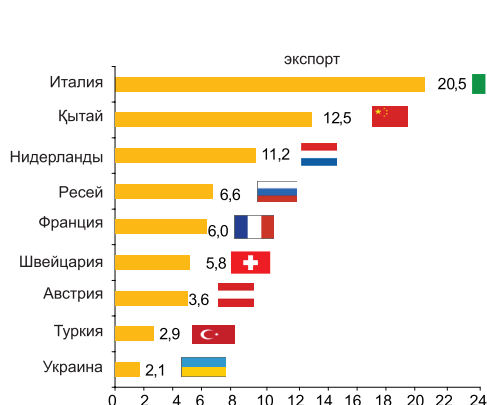

8. ЭКОНОМИКАНЫҢ НАҚТЫ СЕКТОРЫ

8.1 ӨНЕРКӘСІП ӨНДІРІСІ

өткен жылғы тиісті кезеңге пайызбен

2014 жылғы қаңтар..... 100,8
 2014 жылғы қаңтар-желтоқсан..... 100,2
 2015 жылғы қаңтар..... 99,2

өткен жылғы тиісті айға пайызбен

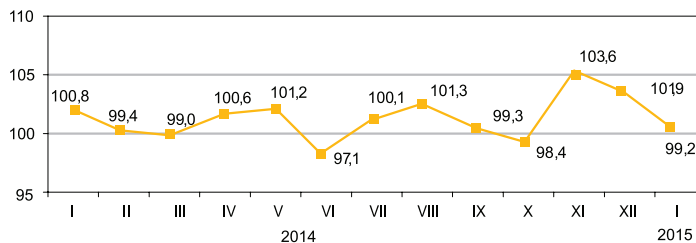

Өнеркәсіп салалары бойынша

пайызбен

2015 жылғы қаңтардағы өнеркәсіп өнімі 1087,3 млрд. теңгеге, соның ішінде кен өндіру және өңдеу өнеркәсібі салаларында – тиісінше 562,9 және 374,4 млрд. теңгеге, электрмен жабдықтау, газ, бу беру, ауа баптауда – 138 млрд. теңгеге, сумен жабдықтау; кәріз жүйесі, қалдықтардың жиналуын және таратылуын бақылауда – 12 млрд. теңгеге өндірілді.

	2015 жылғы қаңтар 2014 жылғы қаңтарға	Жалпы көлемде үлес салмағы, 2015 жылғы қаңтар
Өнеркәсіп	99,2	100,0
Кен өндіру өнеркәсібі және карьерлерді қазу	99,3	51,8
Өңдеу өнеркәсібі	99,4	34,4
Электрмен жабдықтау, газ, бу беру және ауа баптау	99,0	12,7
Сумен жабдықтау; кәріз жүйесі, қалдықтардың жиналуын және таратылуын бақылау	89,2	1,1

өткен жылғы тиісті айға пайызбен

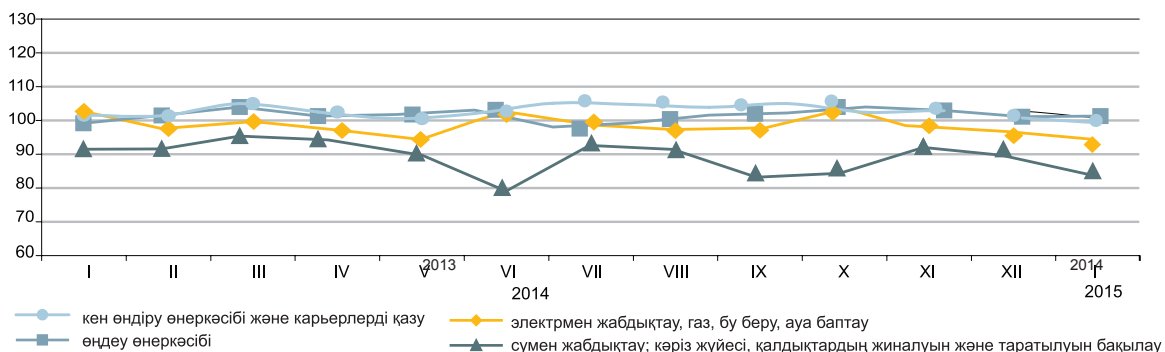

Өңдеу өнеркәсібі салалары бойынша

	2015 жылғы қаңтар, млрд. теңге	2015 жылғы қаңтар 2014 жылғы қаңтарға пайызбен
Өңдеу өнеркәсібі	374,4	99,4
Тамақ өнімдерін өндіру	70,6	99,9
Сусындарды өндіру	12,5	96,6
Темекі бұйымдарын өндіру	4,4	95,1
Жеңіл өнеркәсібі	4,8	96,9
Қағаз және қағаздан жасалған өнімдерді өндіру	2,2	91,8
Кокс және мұнай өңдеу өнімдерін өндіру	34,6	98,7
Химиялық өнеркәсіп өнімдерін өндіру	16,4	107,1
Резеңке және пластмасса бұйымдарын өндіру	6,2	107,9
Өзге де металл емес минералды өнімдер өндіру	16,5	100,9
Металлургия өнеркәсібі	150,7	112,8
Машина жасау	38,3	66,6

Заттай көріністе өнеркәсіп өнімдерді өндіру

	2015 жылғы қаңтар	2014 жылғы қаңтар
Көмір және лигнит өндіру		
Көмір - барлығы, мың тонна	9 166,4	9 677,9

Шикі мұнай және табиғи газ өндіру		
Мұнай, мың тонна	5 753,0	5 893,0
Газ конденсаты, мың тонна	1 114,2	1 070,7
Табиғи газ, млн. текше метр	4 082,2	3 703,0

Металл кендерін өндіру		
Мыс кені, мың тонна	2 983,7	3 338,7
Құрамында алтыны бар кендер, мың тонна	1 086,5	981,9
Қорғасын-мырыш кені, мың тонна	393,9	648,6
Хром қойыртпалары, мың тонна	361,0	333,7

Тамақ өнімдерін өндіру		
Ет, тонна	17 020	17 448
Сүт, тонна	33 346	34 282
Ұн, тонна	277 205	266 398
Нан, тонна	58 048	54 121
Жарма, тонна	4 157	4 413

Мұнай өнімдерін өндіру		
Бензин, мың тонна	213,1	205,8
Керосин, мың тонна	23,2	34,4
Сұйытылған пропан және бутан	191,4	186,2
Газойлдер, мың тонна	354,4	355,8
Мазут, мың тонна	280,6	304,8

Металлургия өнеркәсібі		
Ферроқорытпалар, тонна	148 622	145 595
Жазық илек, тонна	197 849	203 071
Тазартылған қорғасын, тонна	9 763	11 503
Мырыш, тонна	27 664	27 584
Тазартылған мыс, тонна	32 004	22 779

Электрмен жабдықтау, газ, бу беру және ауа баптау		
Электр энергиясы, млн. кВт. с	8 897,3	8 991,5
Жылу энергиясы, мың Гкал	11 603,4	12 177,8

Сумен жабдықтау, кәріз жүйесі, қалдықтардың жиналуын және таратылуын бақылау		
Табиғи су, млн. текше метр	221,2	217,6

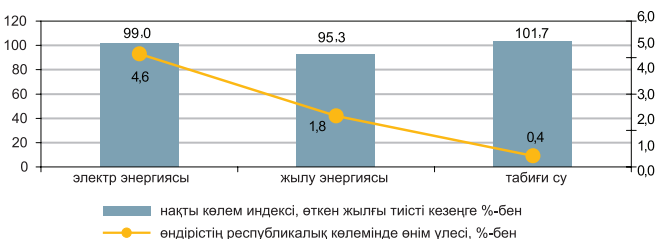
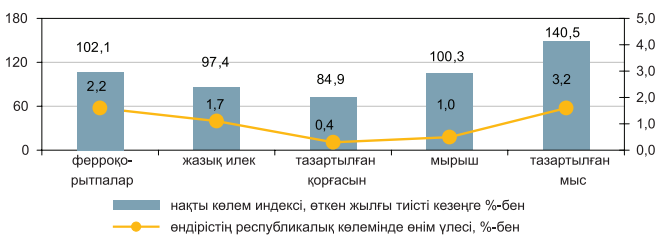
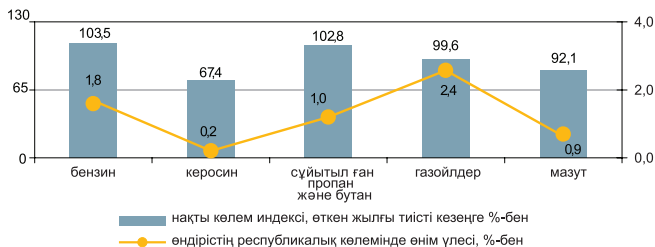
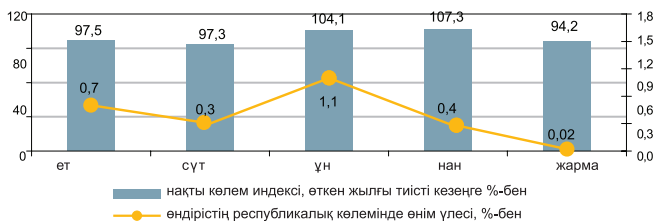
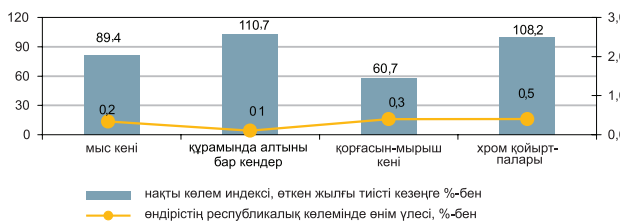
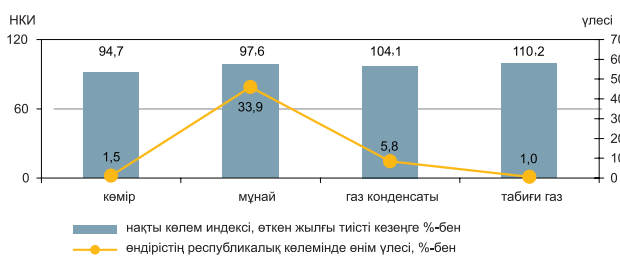

8.2 АУЫЛ ШАРУАШЫЛЫҒЫ

Ауыл шаруашылығы өнімдерінің (қызметтерінің) жалпы шығарылымы

өткен жылғы тиісті кезеңге пайызбен
 2014 жылғы қаңтар 101,1
 2014 жылғы қаңтар-желтоқсан..... 100,8
 2015 жылғы қаңтар..... 103,3

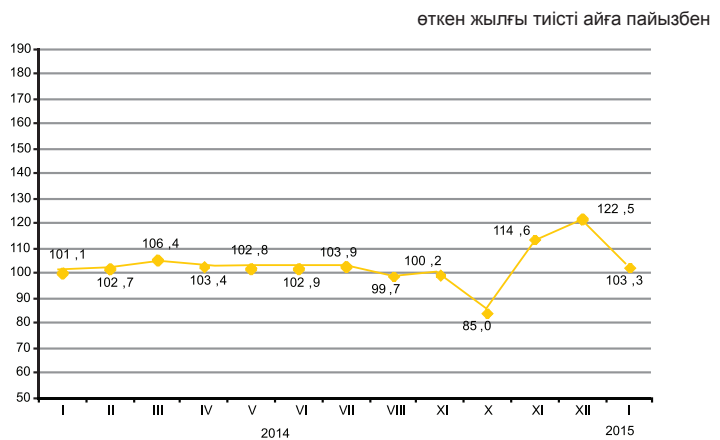

Ауыл шаруашылығы салалары бойынша

Ауыл шаруашылығы өнімдерінің (қызметтерінің) жалпы шығарылымы 2015 жылғы қаңтарда 79871,6 млн. теңгені құрады, оның ішінде мал шаруашылығы – 76583,5 млн. теңге, өсімдік шаруашылығы – 3259,1 млн. теңге, қызметтер – 29 млн. теңге.

	пайызбен	
	2015 жылғы қаңтар 2014 жылғы қаңтарға	2014 жылғы қаңтар 2013 жылғы қаңтарға
Ауыл шаруашылығы	103,3	101,1
одан:		
өсімдік шаруашылығының өнімі	100,0	100,0
мал шаруашылығының өнімі	103,5	101,1

	Өлшем бірлігі	2015 жылғы қаңтар	2014 жылғы тиісті кезеңге пайызбен
Мал мен құстың негізгі түрлерінің саны*			
Ірі қара мал	мың бас	6 098,6	103,2
Қой	мың бас	15 523,6	102,2
Ешкі	мың бас	2 389,1	100,6
Шошқа	мың бас	896,7	95,6
Жылқы	мың бас	1 897,8	108,6
Құс	мың бас	34 399,9	100,0
Мал шаруашылығы өнімдерінің негізгі түрлерін өндіру			
Мал мен құстардың шаруашылықта сойылғаны немесе союға өткізілгені (тірідей салмақта)			
Сауылған сиыр сүті	мың тонна	112,1	102,6
Алынған тауық жұмыртқалары	млн. дана	325,8	116,2
Негізгі дәнді дақылдардың қолда бары, барлығы*			
одан:			
бидай	мың тонна	10 039,6	97,6
арпа	мың тонна	1 174,4	88,6
күріш	мың тонна	174,1	119,3
сұлы	мың тонна	167,0	90,1
жүгері	мың тонна	127,8	3,4 есе
қара бидай	мың тонна	43,3	171,9

* 2015 жылғы 1 ақпанға.

8.3 ҚҰРЫЛЫС

Орындалған құрылыс жұмыстарының көлемі

жалпы көлемге пайызбен

өткен жылғы тиісті кезеңге, пайызбен

2014 жылғы қаңтар.....	102,1
2014 жылғы қаңтар-желтоқсан.....	104,1
2015 жылғы қаңтар.....	97,5

2015 жылғы қаңтарда құрылыс жұмыстарының (қызметтерінің) көлемі 61 млрд. теңгені құрады.

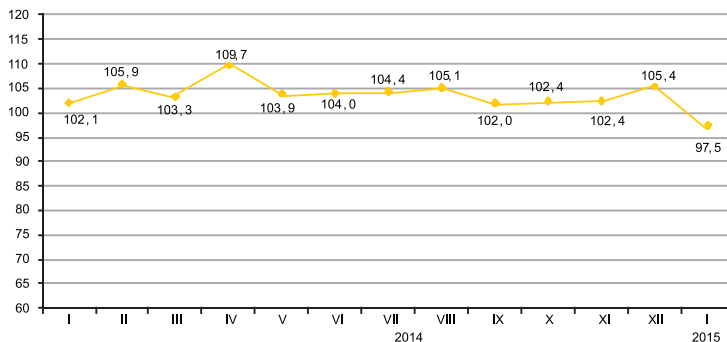

Салынып жатқан объектілер бойынша құрылыс жұмыстарының көлемі

2015 жылғы қаңтар, жалпы көлемге пайызбен

Құрылыс жұмыстарының жалпы көлемінде едәуір үлес салмағының көлемін 21,5 млрд. теңгені құраған өнеркәсіп объектілері бойынша жұмыстар алды.

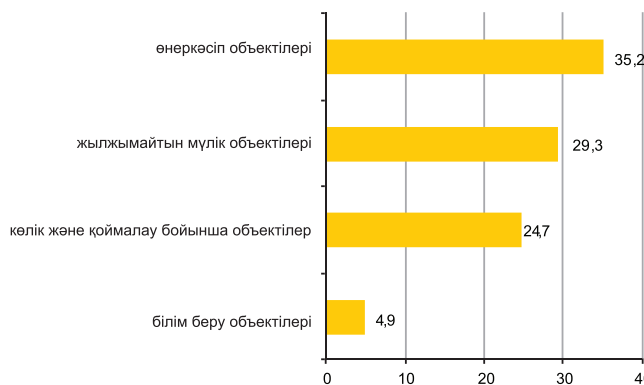

Құрылыс жұмыстары көлемінің құрылымы

2015 жылғы қаңтар, жалпы көлемге пайызбен

Құрылыс-монтаж жұмыстарының көлемі 2014 жылғы қаңтармен салыстырғанда 7,8% азайып, 54,5 млрд. теңгені құрады. Күрделі және ағымдағы жөндеу бойынша құрылыс жұмыстарының көлемі өткен жылғы тиісті кезеңмен салыстырғанда тиісінше, 2,7 және 1,3 есеге көбейді.

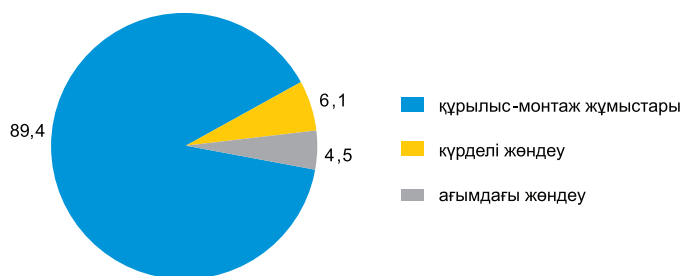

Объектілерді пайдалануға беру

2015 жылғы қаңтарда 2669 жаңа ғимараттардың құрылысы аяқталды, олардың ішінен 2526 тұрғын және 143 тұрғын емес мақсаттағы ғимараттар.

Пайдалануға берілген әлеуметтік-мәдени объектілер:

- жалпы білім беретін мектеп – 1;
- мектепке дейінгі ұйымдар – 2;
- амбулаториялық-емханалық ұйымдар - 6.

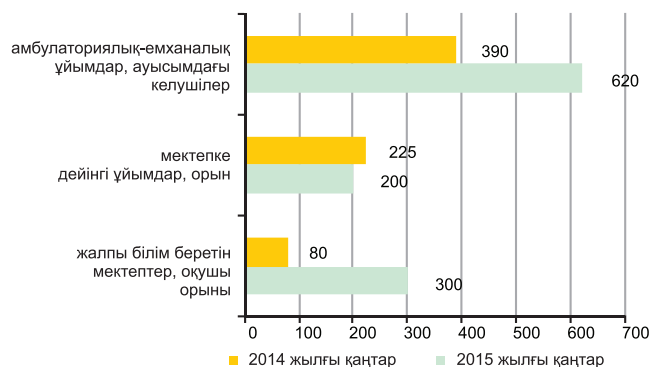

8.4 ТҰРҒЫН ҮЙ ҚҰРЫЛЫСЫ

Тұрғын үй құрылысына салынған инвестициялар

өткен жылғы тиісті кезеңге пайызбен

2014 жылғы қаңтар.....	121,0
2014 жылғы қаңтар-желтоқсан.....	118,1
2015 жылғы қаңтар	98,1

2015 жылғы қаңтарда тұрғын үй құрылысына 30,9 млрд. теңге салынды. Негізгі капиталға салынған инвестициялардың жалпы көлемінде тұрғын үй құрылысында игерілген қаражаттың үлесі 12,4% құрады.

2015 жылғы қаңтарда тұрғын үй құрылысының негізгі қаржыландыру көзінің үлес салмағы 80,6% құрайтын салушылардың меншікті қаражаты болды.

өткен жылғы тиісті айға пайызбен

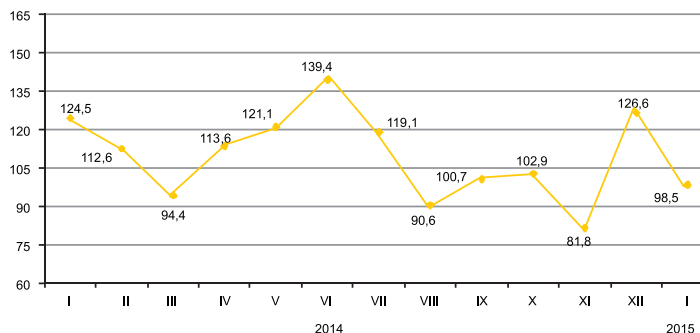

Тұрғын жайларды пайдалануға беру

жалпы алаңы мың шаршы метр

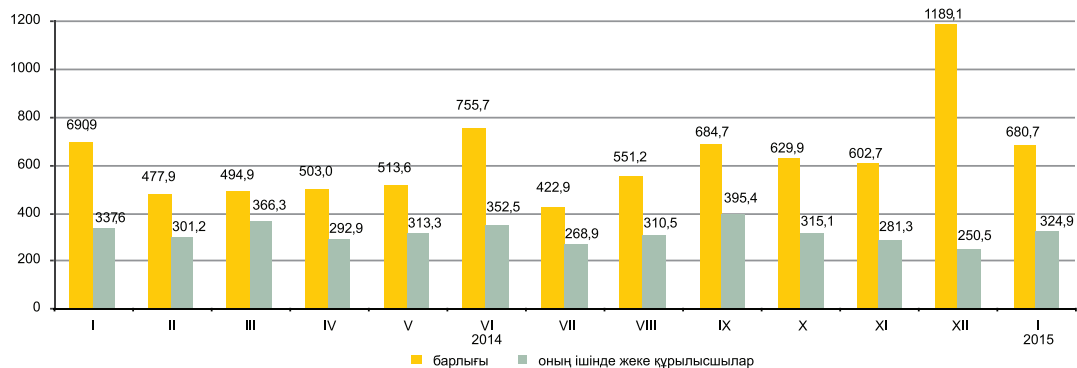

Пайдалануға берілген тұрғын үйдің нақты көлемінің индексі

2015 жылғы қаңтарда пайдалануға берілген тұрғын үйдің жалпы алаңы 680,7 мың шаршы метрді, оның ішінде жеке құрылысшылар салған 324,9 мың шаршы метрді құрады. Пайдалануға берілген тұрғын үйдің нақты көлемінің индексі 2014 жылға 98,5% құрады.

2015 жылғы қаңтарда көп пәтерлі тұрғын үй құрылысының 1 шаршы метрінің орташа нақты шығындары 103,5 мың теңгені және халық салған тұрғын үйдің шаршы метрі 59,8 мың теңгені құрады.

өткен жылғы тиісті айға пайызбен

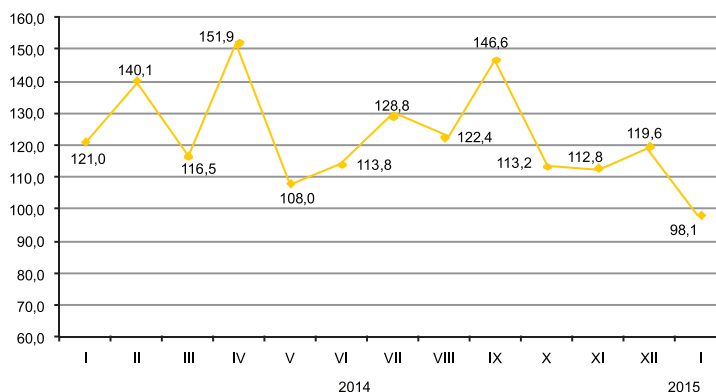

8.5 КӨЛІК

Жүк айналымы

	өткен жылға пайызбен
2014 жылғы қаңтар-желтоқсан.....	98,8
	өткен айға пайызбен
2014 жылғы қаңтар.....	71,0
2015 жылғы қаңтар.....	87,2
	тиісті айға пайызбен
2014 жылғы қаңтар.....	95,9
2015 жылғы қаңтар.....	122,0

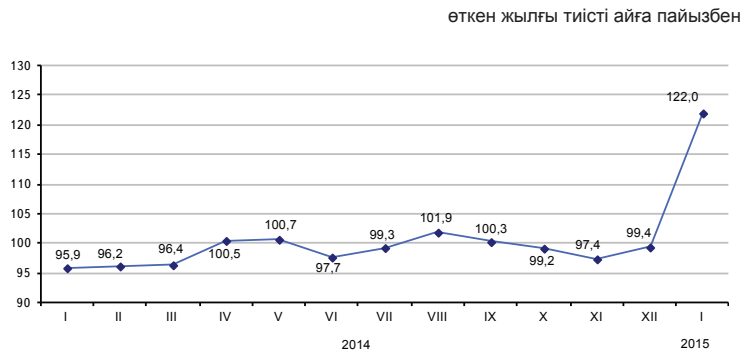

Көлік түрлері бойынша

2015 жылғы қаңтарда өткен жылғы тиісті аймен салыстырғанда жүк айналымының жоғарылауы (22%), көбінесе, теміржол көлігімен жүк тасымалдау есебінен, олардың үлесі (45,3%) жүк айналымының көлемінде едәуір. Сондай-ақ қаңтарда жүк айналымының көбеюіне автомобиль көлігі (28,1% жалпы жүк айналым көлемінен) және құбыр бойынша тасымалдау (26,1%) жүк ағымының өсуі әсер етті.

	Үлес салмағы	2015 жылғы қаңтар 2014 жылғы желтоқсанға	2015 жылғы қаңтар 2014 жылғы қаңтарға
Жүк айналымы	100	87,2	122,0
оның ішінде:			
теміржол	45,3	94,8	145,0
автомобиль	28,1	76,2	101,4
құбыр	26,1	88,8	116,5
теңіз	0,5	84,4	88,3
әуе	0,0	62,7	74,8
ішкі су	-	-	-

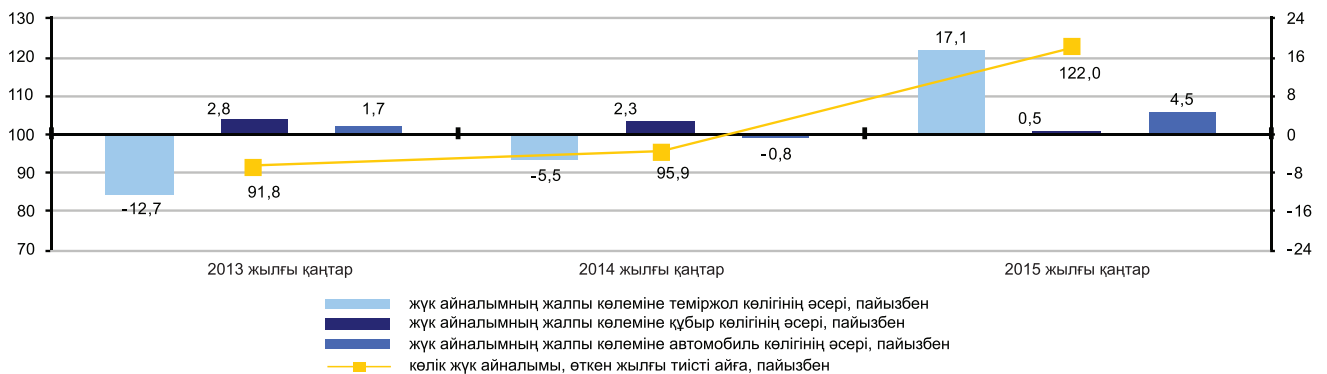

Көлік түрлері бойынша негізгі көрсеткіштері

	Жүк тасымалдау, мың тонна		Жүк айналымы, млн. ткм	
	2015 жылғы қаңтар	2015 жылғы қаңтар 2014 жылғы қаңтарға пайызбен	2015 жылғы қаңтар	2015 жылғы қаңтар 2014 жылғы қаңтарға пайызбен
Көліктің барлық түрлері	271 173,6	108,2	40 693,6	122,0
оның ішінде:				
теміржол	26 704,7	168,4	18 420,7	145,0
автомобиль	224 187,2	103,8	11 462,0	101,4
құбыр	19 998,1	108,0	10 615,9	116,5
оның ішінде:				
мұнай	10 618,0	111,8	5 841,3	115,8
газ	9 380,1	104,0	4 774,6	117,4
теңіз	282,5	88,3	192,1	88,3
әуе	1,1	82,0	2,9	74,8
ішкі су	-	-	-	-

Жолаушылар айналымы

өткен жылғы тиісті кезеңге пайызбен

2014 жылғы қаңтар-желтоқсан.....106,8

өткен айға пайызбен

2014 жылғы қаңтар 92,6

2015 жылғы қаңтар 89,0

тиісті айға пайызбен

2014 жылғы қаңтар 107,8

2015 жылғы қаңтар 102,6

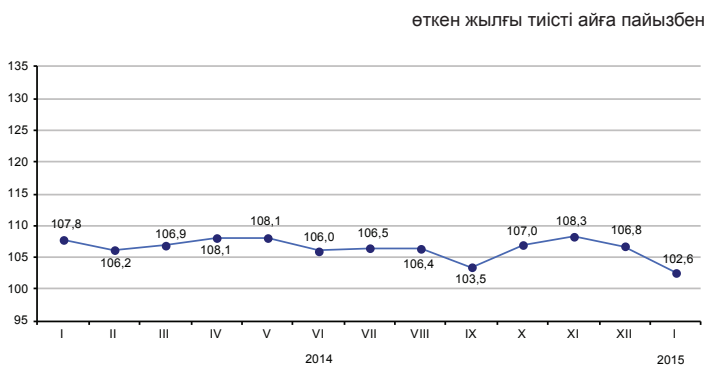

Көлік түрлері бойынша

2015 жылғы қаңтарда өткен жылғы тиісті аймен салыстырғанда жолаушылар айналымының артуы (2,6%), көбінесе, автомобиль, теміржол және әуе көлігінде жолаушылар ағымының өсуіне байланысты болды.

	Үлес салмағы	пайызбен	
		2014 жылғы ақпан 2014 жылғы қаңтарға	2014 жылғы ақпан 2013 жылғы ақпанға
Жолаушылар айналымы	100	96,7	106,2
оның ішінде:			
автомобиль	86,8	98,6	106,2
темір жол	9,7	87,3	104,0
әуе	3,4	80,5	113,9
электр	0,1	112,8	109,5
өзен	-	-	-

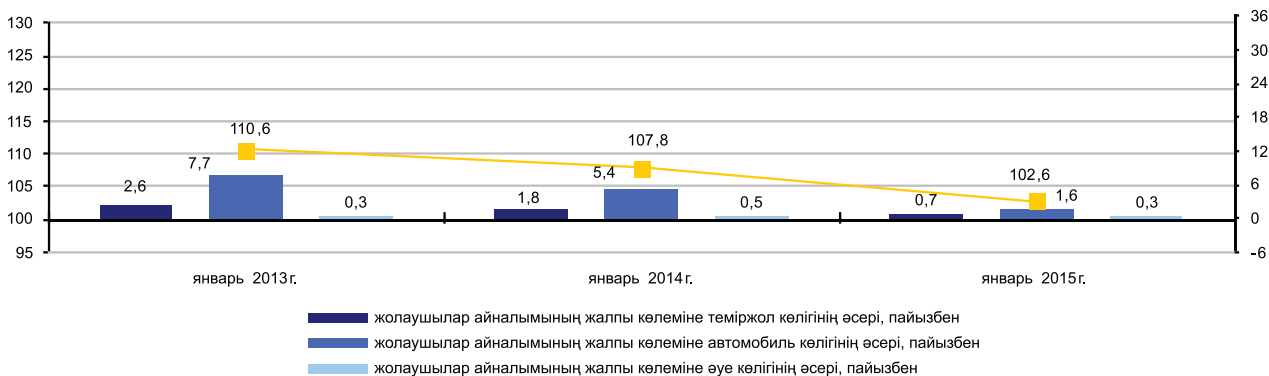

Көлік түрлері бойынша негізгі көрсеткіштері

	Жолаушылар тасымалдау, мың адам		Жолаушылар айналымы, млн. жкм	
	2015 жылғы қаңтар	2015 жылғы қаңтар 2014 жылғы қаңтарға пайызбен	2015 жылғы қаңтар	2015 жылғы қаңтар 2014 жылғы қаңтарға пайызбен
Көліктің барлық түрлері	1 744 468,2	103,4	20 275,3	102,6
соның ішінде:				
теміржол	2 709,2	82,0	2 268,7	106,8
автомобиль	1 736 809,2	103,5	17 130,4	101,9
әуе	405,4	105,1	854,3	106,5
трамвай	2 832,1	88,3	12,3	86,0
троллейбус	1 198,5	101,4	5,7	103,6
метрополитен	513,8	107,7	3,9	108,3
өзге де түрлері (арқан жолдары және басқалары)	-	-	-	-
ішкі су	-	-	-	-

8.6 ПОЧТАЛЫҚ ЖӘНЕ КУРЬЕРЛІК ҚЫЗМЕТ. БАЙЛАНЫС

Почталық және курьерлік қызмет

өткен жылға пайызбен	
2014 жылғы қаңтар-желтоқсан.....	111,6
өткен айға пайызбен	
2014 жылғы қаңтар.....	81,0
2015 жылғы қаңтар.....	82,8
тиісті айға пайызбен	
2014 жылғы қаңтар.....	102,8
2015 жылғы қаңтар.....	127,6

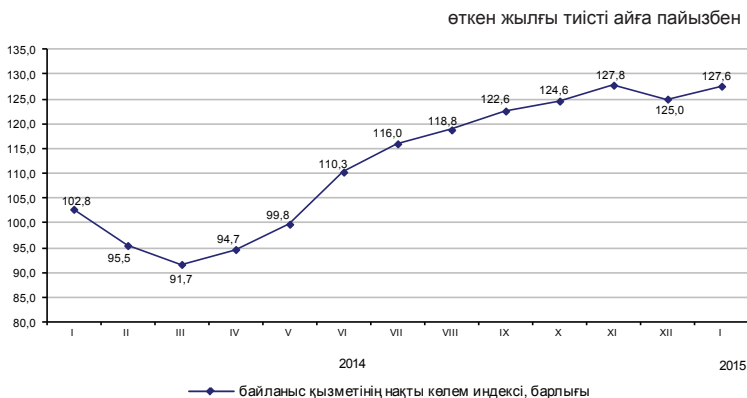

Байланыс

өткен жылға пайызбен	
2014 жылғы қаңтар-желтоқсан.....	108,5
өткен айға пайызбен	
2014 жылғы қаңтар.....	96,4
2015 жылғы қаңтар.....	96,3
тиісті айға пайызбен	
2014 жылғы қаңтар.....	112,7
2015 жылғы қаңтар.....	110,8



Байланыс қызметтерінің түрлері бойынша

2015 жылғы қаңтар байланыс қызметі бойынша НКИ-і 2014 жылғы қаңтар салыстырғанда 110,8%, одан Интернет қызметтері бойынша 123,3%, өзге де байланыс қызметтері бойынша 160% құрады. Байланыс қызметінің жалпы көлемінде едәуір үлесті ұтқыр байланыс қызметтері, Интернет желісі және байланыстың өзге де қызметтері алады, сәйкесінше олардың үлес салмағы 39%, 26,7% және 15,7% құрады.

Байланыс қызметінің түрі	Улес салмағы	2015 жылғы қаңтар, млн. теңге	пайызбен	
			2015 жылғы қаңтар 2014 жылғы желтоқсанға	2015 жылғы қаңтар 2014 жылғы қаңтарға
Байланыс қызметінің көлемі, барлығы	100	59 237,2	96,3	110,8
ұтқыр байланыс	39,0	23 121,0	93,4	97,4
Интернет желісі	26,7	15 854,6	102,9	123,3
өзге де байланыс қызметтері	15,7	9 280,4	94,1	160,0
жергілікті телефон байланысы	7,1	4 195,8	94,1	98,8
қалааралық және халықаралық телефон байланысы	5,3	3 130,7	93,3	94,4
деректерді беру	3,1	1 837,5	99,5	99,6
сымсыз желілері және жерсерігі, кабельді инфрақұрылым арқылы бағдарламаларды тарату	3,1	1 817,1	100,6	107,6
Жалпы көлемнен-халыққа	62,4	36 947,3	97,1	102,6

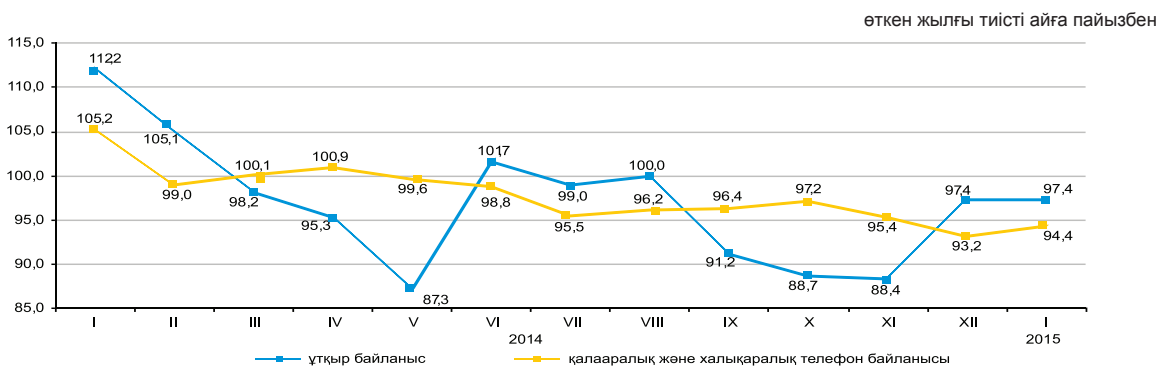

8.7 ШАҒЫН ЖӘНЕ ОРТА КӘСІПКЕРЛІК МОНИТОРИНГІ ¹⁾

2013 жылғы 1 желтоқсаннан бастап ШОК субъектілеріне жатқызу критериіне тек қана жұмыспен қамтылғандар саны бойынша статистика мақсаттары үшін қолдануға көзделген «Жеке кәсіпкерлік туралы» ҚРЗ нормасы күшіне енді (ҚРЗ 2012 жылғы 10 шілдедегі №36-V Қазақстан Республикасының кейбір заңнамалық актілеріне рұқсат беру құжаттарын қысқарту және мемлекеттік органдардың бақылау мен қадағалау функцияларын оңтайландыру мәселелері бойынша өзгерістер мен толықтырулар енгізу туралы). Шағын және орта кәсіпкерлік субъектілерінің негізгі көрсеткіштері бойынша жедел деректер өзгерген деректерді ескере отырып қалыптастырылған.

2015 жылғы 1 ақпанға ШОК қызметінің көрсеткіштер құрылымы

өткен жылға сәйкес кезеңге пайызбен

Статистикалық бизнес-тіркелімнің деректері бойынша жұмыс істеп тұрған дара кәсіпкерлердің ең көп саны Алматы қаласында (жалпы санынан 13,3%), Оңтүстік Қазақстан (10,7%), Алматы (10,5%) облыстарында шоғырланған.

Бұл ретте, жұмыс істеп тұрған шаруа (фермер) қожалықтарының едәуір саны Оңтүстік Қазақстан (40,2%), Алматы (24,7%), Жамбыл (8,7%) және Шығыс Қазақстан (6,7%) облыстарында белгіленген.

	Жұмыс істеп тұрған ШОК субъектілерінің саны
Қазақстан Республикасы	109,8
Ақмола	111,3
Ақтөбе	115,3
Алматы	99,9
Атырау	110,7
Батыс Қазақстан	109,1
Жамбыл	105,8
Қарағанды	114,0
Қостанай	107,8
Қызылорда	111,6
Маңғыстау	116,5
Оңтүстік Қазақстан	105,5
Павлодар	108,2
Солтүстік Қазақстан	109,0
Шығыс Қазақстан	113,9
Астана қ.	117,3
Алматы қ.	115,4

2015 жылғы 1 ақпанға ШОК субъектілерінің саны

	Тіркелген ШОК субъектілерінің барлығы	Оның ішінде			Жұмыс істеп тұрған ШОК субъектілерінің барлығы	Оның ішінде		
		ШОК заңды тұлғалары	дара кәсіпкерлер ²⁾	шаруа (фермер) қожалықтары		ШОК заңды тұлғалары	дара кәсіпкерлер ³⁾	шаруа (фермер) қожалықтары
Қазақстан Республикасы	1 656 207	285 284	1 179 955	190 968	1 333 366	151 825	995 611	185 930
Ақмола	68 559	7 876	56 377	4 306	52 961	3 901	45 081	3 979
Ақтөбе	64 464	11 095	48 748	4 621	53 533	6 315	42 636	4 582
Алматы	183 854	11 753	124 897	47 204	156 055	5 715	104 430	45 910
Атырау	58 339	8 317	48 158	1 864	50 185	5 525	42 811	1 849
Батыс Қазақстан	48 189	5 771	38 435	3 983	41 274	3 588	33 795	3 891
Жамбыл	88 723	6 409	65 627	16 687	75 025	3 263	55 653	16 109
Қарағанды	109 067	19 669	82 468	6 930	87 682	12 356	68 926	6 400
Қостанай	83 517	9 114	68 444	5 959	67 534	5 362	57 144	5 028
Қызылорда	48 690	5 444	40 477	2 769	41 597	3 719	35 156	2 722
Маңғыстау	55 681	9 929	44 398	1 354	47 870	5 413	41 200	1 257
Оңтүстік Қазақстан	221 695	23 763	122 985	74 947	193 435	12 577	106 050	74 808
Павлодар	54 817	9 309	41 677	3 831	43 734	5 765	34 543	3 426
Солтүстік Қазақстан	44 496	6 121	35 303	3 072	36 693	3 386	30 291	3 016
Шығыс Қазақстан	147 485	14 915	119 720	12 850	114 825	7 538	94 871	12 416
Астана қ.	125 225	42 536	82 679	10	93 256	22 211	71 036	9
Алматы қ.	253 406	93 263	159 562	581	177 707	45 191	131 988	528

¹⁾ Жедел ақпарат бойынша.

²⁾ Статистикалық бизнес-тіркелім деректері.

³⁾ 2015 жылғы 1 қаңтарға Статистикалық бизнес-тіркелім деректері негізінде шаруа (фермер) қожалықтарының саны.

8.8 ІСКЕРЛІК ЖӘНЕ ТҰТЫНУШЫЛЫҚ БЕЛСЕНДІЛІК

Кәсіпкерліктің сенімділік индексі

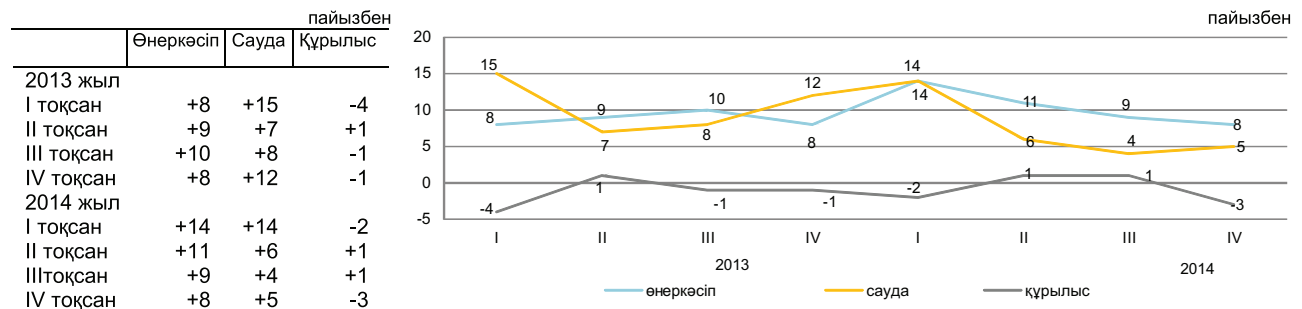

2014 жылғы IV тоқсанда сұралған өнеркәсіп кәсіпорындарының іскерлік белсенділігін сипаттайтын кәсіпкерліктің сенімділік индексі 2014 жылғы III тоқсанмен салыстырғанда 1 пайыздық тармаққа азайды және (+8%) құрады. 2014 жылғы IV тоқсанда 79% өнеркәсіп кәсіпорындарының басшылары өз экономикалық жағдайын «жақсы» және «қанағаттанарлық» деп сипаттаған.

Бұл ретте, ағымдағы уақытпен салыстырғанда 2015 жылғы қаңтарға дейін 72% кәсіпорын өзінің қаржылық – шаруашылық қызметінің өзгеріссіз қалуын, 11% - жақсаруын және 12% - нашарлайтындығын күтеді.

2014 жылғы IV тоқсанда сұралған сауда кәсіпорындарының іскерлік белсенділігін сипаттайтын кәсіпкерліктің сенімділік индексі 2014 жылғы III тоқсанмен салыстырғанда 5 пайыздық тармаққа көбейді және (+5%) құрады.

2014 жылғы IV тоқсанда 81% сауда кәсіпорындардың басшылары өз экономикалық жағдайын «жақсы» және «қанағаттанарлық» деп сипаттаған.

Бұл ретте, ағымдағы уақытпен салыстырғанда 2015 жылғы қаңтарға дейін 75% кәсіпорын өзінің қаржылық – шаруашылық қызметінің өзгеріссіз қалуын, 11% - жақсаруын және 11% - нашарлайтындығын күтеді.

Сұралған құрылыс ұйымдарының іскерлік белсенділігін сипаттайтын кәсіпкерліктің сенімділік индексі 2014 жылғы IV тоқсанда өткен 2014 жылғы III тоқсанмен салыстырғанда 4 пайыздық тармаққа азайды және (-3%) құрады.

2014 жылғы IV тоқсанда 85% құрылыс кәсіпорындарының басшылары өз экономикалық жағдайын «жақсы» және «қанағаттанарлық» деп сипаттаған.

Бұл ретте, ағымдағы уақытпен салыстырғанда 2015 жылғы қаңтарға дейін 71% кәсіпорын өзінің қаржылық – шаруашылық қызметінің өзгеріссіз қалуын, 9% - жақсаруын және 18% - нашарлайтындығын күтеді.

Алдағы 2-3 айда сұралған кәсіпорындардың барлық үш саласында іскерлік белсенділіктің өсуі күтіледі.

	Кәсіпорындар зерттелді, бірлік	Кәсіпкерлік сенімділік индексі, %	
		2013 жылғы IV тоқсанда	2014 жылғы IV тоқсанда
Өнеркәсіп	855	+5	+8
Кен өндіру	107	+3	-2
Өңдеу	586	+1	0
Электрмен жабдықтау, сумен жабдықтау	162	+21	+17
Сауда	1 500	+7	+5
Көтерме	849	+7	0
Бөлшек	643	+7	-2
Сауда делдалдығы	8	+8	-4
Құрылыс	400	-16	-3
Мемлекеттік меншік	5	+20	-10
Жеке меншік	379	-17	-15
Басқа мемлекеттердің, олардың заңды тұлғалары мен азаматтарының меншігі	16	-23	0

Өнеркәсіп кәсіпорындарының кәсіпкерліктің сенімділік индексі нақты қалыптасқан сұраныс деңгейін бағалау және дайын өнімнің қоры (соңғысы кері белгімен), сондай-ақ өндіріс көлемінің болжалды өзгерістері «баланстарының» арифметикалық орта мәні ретінде пайызбен есептеледі.

Сауда кәсіпорындарының кәсіпкерліктің сенімділік индексі нақты қалыптасқан экономикалық жағдай деңгейін бағалау мен қоймадағы қорлар (соңғысы кері белгімен), сондай-ақ экономикалық жағдайдың болжалды өзгерістері «баланстарының» арифметикалық орта мәні ретінде пайызбен есептеледі.

Зерттеліп отырған кәсіпорынның шаруашылық қызметінің сол немесе өзге көрсеткішінің «өсуін» және «кемуін» атап өткен респонденттердің пайыздық үлесінің айырмашылығы баланс деп ұғынылады.

Құрылыста кәсіпкерлік сенімділік индексі тапсырыстар портфелінің нақты жай-күйін және ұйымдарда жұмыс істейтіндер санының күтілетін өзгерісін бағалау баланстарының орташа арифметикалық мәні ретінде анықталады.

9. ҚАРЖЫ ЖҮЙЕСІ

9.1 МЕМЛЕКЕТТІК ҚАРЖЫ

(ҚМ деректері бойынша)

кезеңде, млрд. теңге

2014 жылғы қаңтар-желтоқсан млрд. теңге

Табыстар.....	7 321,3
Шығындар.....	7 791,9
Таза бюджеттік несиелеу.....	43,2
Қаржы активтерімен жасалатын операциялар бойынша сальдо	572,9
Бюджет тапшылығы.....	1 086,7

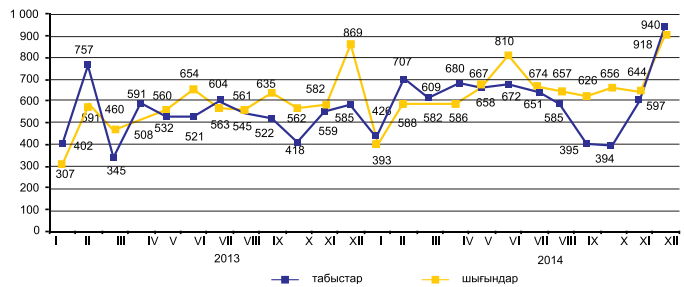

2014 жылғы қаңтардағы бюджет табыстары

	Мемлекеттік бюджет			Республикалық бюджет			Жергілікті бюджет		
	млрд. теңге	үлес салмағы, пайызбен	2014 жылғы қаңтар-желтоқсан 2013 жылғы қаңтар-желтоқсанға пайызбен	млрд. теңге	үлес салмағы, пайызбен	2014 жылғы қаңтар-желтоқсан 2013 жылғы қаңтар-желтоқсанға пайызбен	млрд. теңге	үлес салмағы, пайызбен	2014 жылғы қаңтар-желтоқсан 2013 жылғы қаңтар-желтоқсанға пайызбен
Табыстар	7 321,3	100,0	114,7	5 908,8	100,0	114,1	3 753,0	100,0	114,3
Салық түсімдері	5 115,7	69,9	107,0	3 666,1	62,1	104,4	1 449,7	38,6	114,3
Салықтық емес түсімдер	179,5	2,4	126,7	131,7	2,2	130,8	48,0	1,3	116,4
Негізгі капиталды сатудан түскен түсімдер	71,1	1,0	126,6	7,7	0,1	85,6	63,4	1,7	134,4
Трансферттер түсімдері	1 955,0	26,7	139,1	2 103,3	35,6	134,9	2 192,0	58,4	113,7

2014 жылғы қаңтар-желтоқсандағы мемлекеттік бюджеттің салық түсімдері

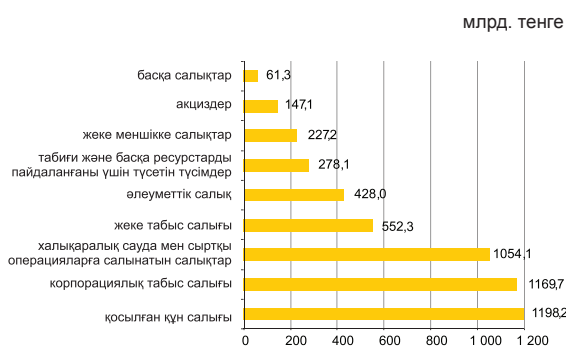

	Үлес салмағы	2014 жылғы қаңтар-желтоқсан 2013 жылғы қаңтар-желтоқсанға
Салықтық түсімдер	100,0	107,0
Қосылған құн салығы	23,4	90,2
Корпорациялық табыс салығы	22,9	113,3
Халықаралық сауда мен сыртқы операцияларға салынатын	20,6	119,8
Жеке табыс салығы	10,8	112,0
Өлеуметтік салық	8,4	112,5
Табиғи және басқа ресурстарды пайдаланғаны үшін түсетін	5,4	89,0
Жеке меншікке салықтар	4,4	117,4
Акциздер	2,9	141,9
Басқа салықтар	1,2	110,3

2014 жылғы қаңтар-желтоқсандағы бюджет шығындары

	Мемлекеттік бюджет			Республикалық бюджет			Жергілікті бюджет		
	млрд. теңге	үлес салмағы, пайызбен	2014 жылғы қаңтар-желтоқсан 2013 жылғы қаңтар-желтоқсанға пайызбен	млрд. теңге	үлес салмағы, пайызбен	2014 жылғы қаңтар-желтоқсан 2013 жылғы қаңтар-желтоқсанға пайызбен	млрд. теңге	үлес салмағы, пайызбен	2014 жылғы қаңтар-желтоқсан 2013 жылғы қаңтар-желтоқсанға пайызбен
Шығындар	7 791,9	100,0	113,7	6 471,2	100,0	113,5	3 661,2	100,0	113,2
Жалпы сипаттағы мемлекеттік қызмет көрсетулер	483,7	6,2	126,6	391,6	6,0	137,1	111,0	3,0	113,1
Қорғаныс	431,7	5,5	108,9	413,1	6,4	106,4	19,6	0,5	136,1
Қоғамдық тәртіп, қауіпсіздік, құқықтық, соттық, қылмыстық-орындаушылық қызмет	601,0	7,7	98,8	477,7	7,4	93,9	124,4	3,4	105,4
Білім беру	1 358,7	17,4	109,8	464,5	7,2	102,5	1 055,4	28,8	113,9
Денсаулық сақтау	856,2	11,0	107,7	641,7	9,9	128,5	566,9	15,5	108,5
Өлеуметтік көмек және өлеуметтік қамсыздандыру	1 548,6	19,9	113,9	1 441,7	22,3	114,3	122,5	3,4	107,6
Басқа шығындар	2 512,0	32,3	121,1	2 640,9	40,8	114,6	1 661,4	45,4	115,4

9.2 АҚША-КРЕДИТ СТАТИСТИКАСЫ

(ҰБ деректері бойынша)

Ақша базасы (резервтік ақша)

кезең соңына, млрд. теңге

кезең соңына, млрд. теңге

2013 жылғы желтоқсан.....	2 822,4
2014 жылғы желтоқсан.....	3 413,6

өткен айға пайызбен

2013 жылғы желтоқсан.....	108,2
2014 жылғы желтоқсан.....	100,0

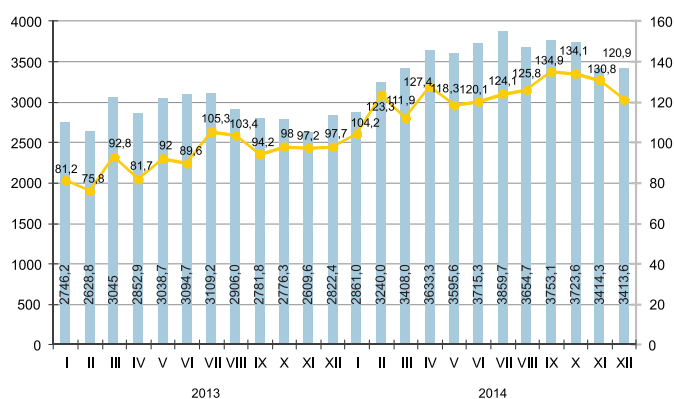

Ақша агрегаттары

кезең соңына, млрд. теңге

	2013											
	I	II	III	IV	V	VI	VII	VIII	IX	X	XI	XII
M0	1 422,4	1 409,5	1 428,4	1 438,9	1 460,2	1 523,5	1 475,9	1 467,7	1 453,6	1 437,7	1 404,2	1 512,3
M1	3 719,6	3 759,4	3 844,1	3 884,1	3 811,1	3 974,0	3 748,7	3 505,7	3 640,0	3 489,4	3 312,4	3 518,2
M2	8 565,1	8 624,9	9 055,3	9 053,8	9 217,1	9 142,5	9 015,2	8 597,6	8 766,9	8 844,9	8 553,5	8 680,6
M3	10 495,9	10 536,2	11 078,2	11 051,6	11 318,4	11 578,9	11 681,7	11 350,6	11 558,3	11 680,1	11 339,4	11 600,9

	2014											
	I	II	III	IV	V	VI	VII	VIII	IX	X	XI	XII
M0	1 397,7	1 399,7	1 319,9	1 359,0	1 397,8	1 452,2	1 439,6	1 382,6	1 369,3	1 274,4	1 221,6	1 122,3
M1	3 489,8	3 346,0	3 461,7	3 559,6	3 583,1	3 958,4	3 863,6	3 773,2	3 639,6	3 406,5	3 196,2	2 980,7
M2	8 852,6	8 884,9	8 929,8	8 959,0	9 206,3	9 730,9	9 753,0	9 567,3	9 549,4	9 202,1	8 582,8	7 966,1
M3	11 882,2	12 432,5	12 796,2	12 782,1	12 920,0	13 407,4	13 424,7	13 352,6	13 466,8	13 550,6	12 973,9	12 816,3

Теңгенің негізгі валюталарға ресми айырбастау бағамдары

кезең соңына, валюта бірлігіне теңгемен

2014 жылғы желтоқсанда шетел валютасын айырбастау пунктерімен сату көлемі оны сатып алу көлемінен: АҚШ доллары – 4,6 есеге, ресей рублі – 5,7 есеге, еуро – 3,9 есеге асып түсті.

2014 жылғы желтоқсанда қараша айымен салыстырғанда АҚШ долларын 106,1%, еуро сату 49,7% және ресей рублін 63,6% ұлғайды.

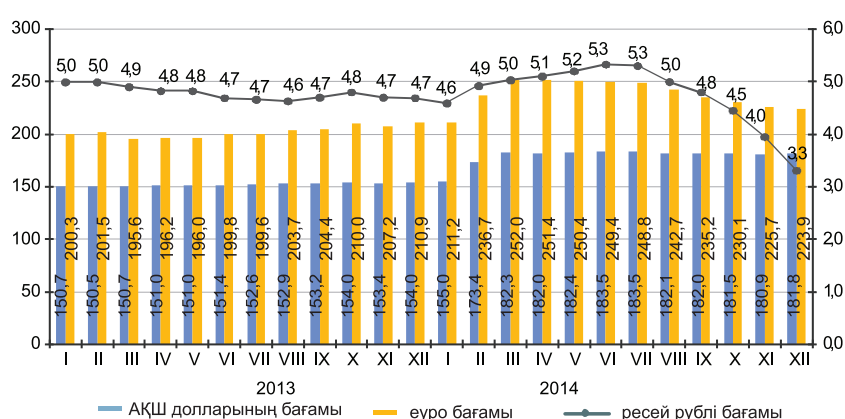

9.3 АҚША-КРЕДИТ ЖҮЙЕСІНІҢ КРЕДИТТЕРІ МЕН ДЕПОЗИТТЕРІ

Екінші деңгейлі банктер кредиттері

кезең соңына, млрд. теңге

кезең соңына, млрд. теңге
 2013 жылғы желтоқсан..... 11 291,5
 2014 жылғы желтоқсан..... 12 106,1

өткен айға пайызбен
 2013 жылғы желтоқсан..... 100,4
 2014 жылғы желтоқсан..... 99,1

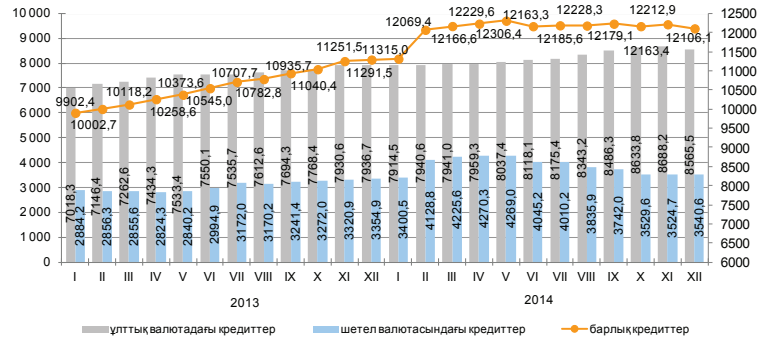

Шағын кәсіпкерлік субъектілеріне екінші деңгейдегі банктердің берген кредиттері

кезең соңына

2014 жылғы желтоқсанда шағын кәсіпкерлік субъектілеріне кредит беру өткен аймен салыстырғанда 2,9% азайды. Берілген кредиттердің сомасы 1787,8 млрд. теңгені құрады немесе экономикаға кредиттің жалпы көлемінің 14,8%. Берілген кредиттердің едәуір сомасы саудаға (жалпы көлемнің үлесі – 33,7%), өнеркәсіпке (12,8%) және құрылысқа (13,0%) келеді.

	2014 жылғы желтоқсан			2013 жылғы желтоқсан		
	млрд. теңге	үлес салмағы, пайызбен	2013 жылғы желтоқсанға пайызбен	млрд. теңге	үлес салмағы, пайызбен	2012 жылғы желтоқсанға пайызбен
Кредиттер - барлығы	1 787,8	100,0	139,3	1 283,4	100,2	90,9
Өнеркәсіп	228,9	12,8	150,2	152,4	11,87	81,7
Ауыл шаруашылығы	79,9	4,6	186,6	42,8	3,24	79,8
Құрылыс	233,0	13,0	174,8	133,3	10,39	58,1
Көлік	84,6	4,7	148,0	57,1	4,45	115,4
Байланыс	22,0	1,2	103,5	21,2	1,66	101,0
Сауда	602,8	33,7	153,4	392,9	30,62	85,3
Басқа салалар	536,6	30,0	111,0	483,7	37,78	117,6

Кредит нарығы

Занды тұлғаларға кредиттер беру 2014 жылғы желтоқсанда өткен айға қарағанда 1,5% азайды және 8091,3 млрд. теңгені құрды, жеке тұлғаларға 0,4% өсті және 4014,8 млрд. теңгені құрды.

Кредиттердің жалпы сомасында ұзақ мерзімді кредиттер 79,4% (9608,6 млрд. теңге), қысқа мерзімді кредиттер 20,6% (2497,5 млрд. теңге) құрады.

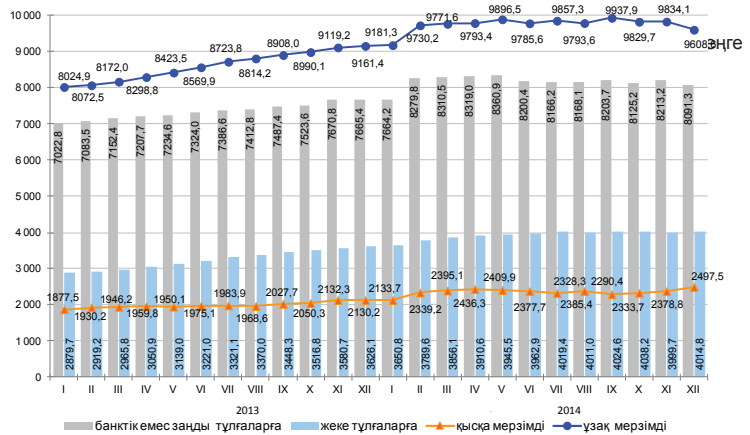

Кредиттеу объектілері бойынша банкілер кредиттерінің құрылымы

кезең соңына, пайызбен

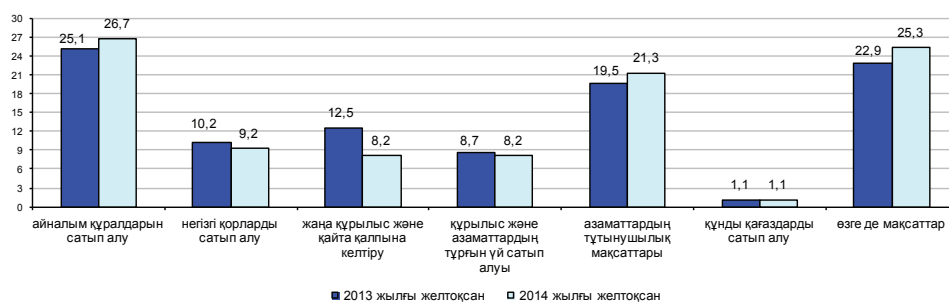

Депозиттік ұйымдардағы депозиттер

кезең соңына

2014 жылғы желтоқсанның соңына ұлттық валютадағы депозиттер өткен айға қарағанда 11,1% азайды, ал шетел валютасындағы депозиттер 10% өсті. Депозиттердің жалпы сомасында жеке тұлғалардың депозиттері 37,6% (4397,5 млрд. теңге), банктік емес заңды тұлғалардың депозиттері 62,4% (7296,5 млрд. теңге) құрды.

	2014 жылғы желтоқсан		2013 жылғы желтоқсан	
	млрд. теңге	үлес салмағы, пайызбен	млрд. теңге	үлес салмағы, пайызбен
Депозиттер - барлығы	11 694,0	100,0	10 088,6	100,0
Ұлттық валютадағы	5 197,7	44,4	6 317,0	62,6
Шетел валютасындағы	6 496,3	55,6	3 771,6	37,4

кезең соңына, млрд. теңге

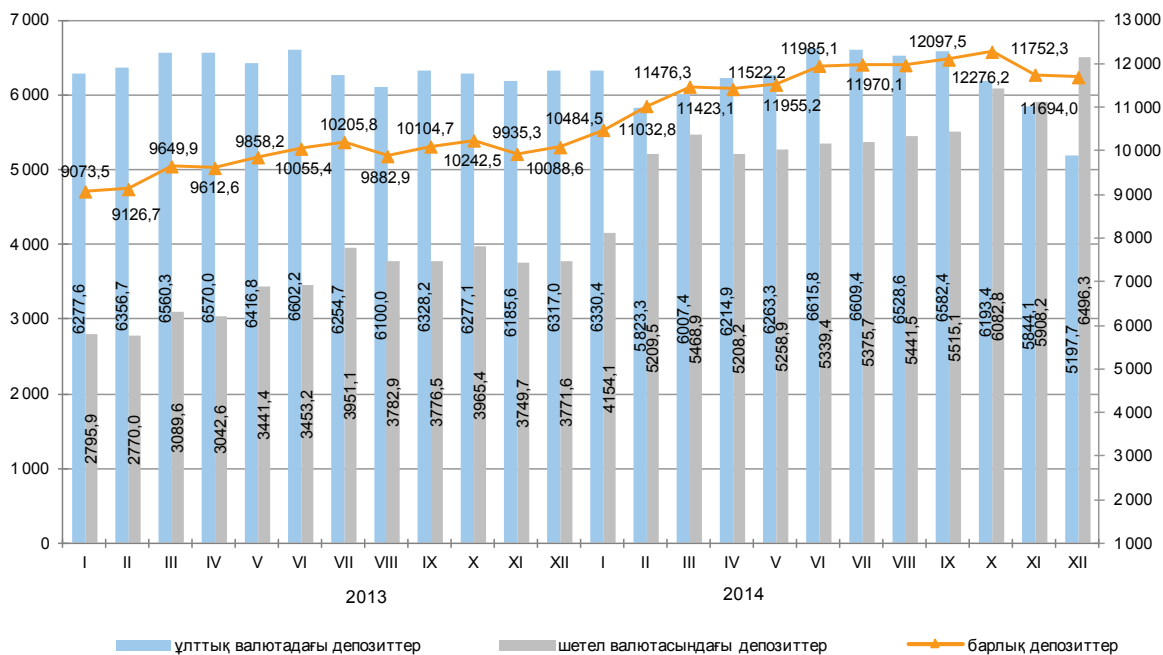

10. ӨНІРЛЕРДІҢ ӘЛЕУМЕТТІК-ЭКОНОМИКАЛЫҚ ДАМУЫ

АҚМОЛА ОБЛЫСЫ

Әлеуметтік даму

Халық, адам (2015 жылғы 1 қаңтарға)	736 528
Туғандар, адам (2014 жылғы қаңтар-желтоқсан)	12 870
Өлгендер, адам (2014 жылғы қаңтар-желтоқсан)	7 491
Келгені, адам (2014 жылғы қаңтар-желтоқсан)	14 517
Кеткені, адам (2014 жылғы қаңтар-желтоқсан)	18 934

Жұмыспен қамтылған халық, адам (2014 жылғы IV тоқсан)	422 732
Жалдамалы қызметкерлер, жұмыспен қамтылған халықтың жалпы санына %-бен (2014 жылғы IV тоқсан)	60,7
Жұмыссыздық деңгейі, % (2014 жылғы IV тоқсан)	4,9

Жалақы, теңге (2014 жылғы желтоқсан)	100 826
Жан басына шаққандағы орташа атаулы ақшалай табыстары, теңге (2014 жылғы желтоқсан)	59 923
Күнкөрістің ең төменгі деңгейінің шамасы, теңге (2015 жылғы қаңтар)	17 626

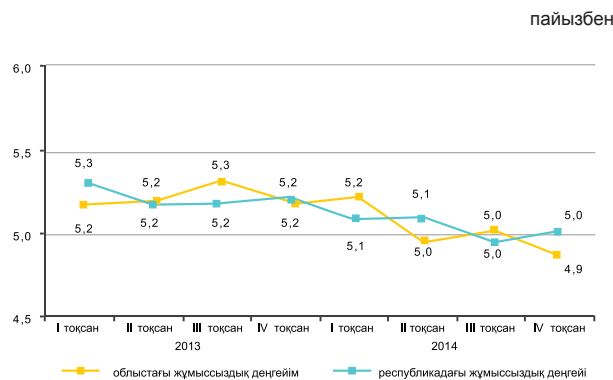

Экономиканың нақты секторы

	2015 жылғы қаңтар 2014 жылғы қаңтарға %-бен	2014 жылғы қаңтар 2013 жылғы қаңтарға %-бен
Өнеркәсіп	90,8	89,6
Ауыл шаруашылығы	107,6	102,0
Құрылыс	63,2	71,0
Бөлшек сауда	106,2	120,1
Жүк айналымы	100,1	100,4
Жолаушылар айналымы	101,4	108,0
Байланыс	109,7	108,9

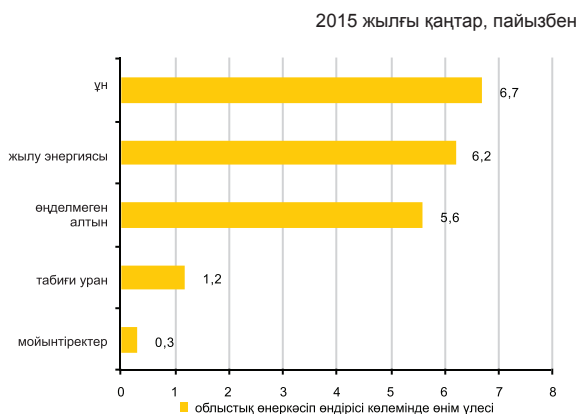

Ауыл шаруашылығы

	2015ж. қаңтар	Өткен жылғы тиісті кезеңге пайызбен
Мал мен құстардың шаруашылықта сойылғаны немесе союға өткізілгені (тірідей салмақта), мың тонна	7,6	106,3
Сауылған сиыр сүті, мың тонна	12,8	108,2
Алынған тауық жұмыртқасы, млн. дана	51,7	123,9
Негізгі дәнді дақылдардың қолда бары – барлығы, мың тонна*	3 116,2	99,0
одан:		
бидай	2 771,8	101,3
арпа	293,4	83,6

* 2015 жылғы 1 ақпанға.

Бағалар индексі

	2015 жылғы қаңтар 2014 жылғы желтоқсанға, %	2015 жылғы қаңтар 2014 жылғы қаңтарға, %
Тұтыну бағасының индексі	100,3	107,3
Азық-түлік тауарлары	100,8	108,0
Азық-түлік емес тауарлар	100,0	106,9
Ақылы қызметтер	100,1	106,8
Өнеркәсіп өнімдеріне өндіруші кәсіпорындар бағасының индексі	99,8	104,8
Ауылшаруашылық өнімін өткізу бағасының индексі	102,0	121,5
Құрылыстағы баға индексі	100,6	106,3
Көліктің барлық түрлерімен жүк тасымалдау тарифтерінің индексі	100,0	101,8
Заңды тұлғаларға көрсетілген почталық және курьерлік қызметтер тарифтерінің индексі	100,0	117,5
Заңды тұлғаларға көрсетілген байланыс қызметтері тарифтерінің индексі	100,0	100,1
Коммерциялық жылжымайтын мүлікті жалға беру бағасының индексі	100,9	102,2

АҚТӨБЕ ОБЛЫСЫ

Әлеуметтік даму

Халық, адам (2015 жылғы 1 қаңтарға)	822 688
Туғандар, адам (2014 жылғы қаңтар-желтоқсан)	19 712
Өлгендер, адам (2014 жылғы қаңтар-желтоқсан)	5 558
Келгені, адам (2014 жылғы қаңтар-желтоқсан)	19 563
Кеткені, адам (2014 жылғы қаңтар-желтоқсан)	19 961

Жұмыспен қамтылған халық, адам (2014 жылғы IV тоқсан)	413 440
Жалдамалы қызметкерлер, жұмыспен қамтылған халықтың жалпы санына %-бен (2014 жылғы IV тоқсан)	76,0
Жұмыссыздық деңгейі, % (2014 жылғы IV тоқсан)	4,9

Жалақы, теңге (2014 жылғы желтоқсан)	135 787
Жан басына шаққандағы орташа атаулы ақшалай табыстары, теңге (2014 жылғы желтоқсан)	72 969
Күнкөрістің ең төменгі деңгейінің шамасы, теңге (2015 жылғы қаңтар)	17 197

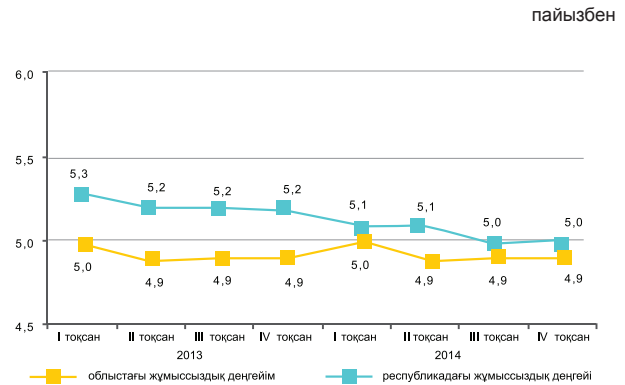

Экономиканың нақты секторы

	2015 жылғы қаңтар 2014 жылғы қаңтарға %-бен	2014 жылғы қаңтар 2013 жылғы қаңтарға %-бен
Өнеркәсіп	103,1	92,8
Ауыл шаруашылығы	100,1	101,9
Құрылыс	125,1	109,2
Бөлшек сауда	106,4	101,7
Жүк айналымы	101,4	112,2
Жолаушылар айналымы	101,4	104,5
Байланыс	105,4	109,1



Ауыл шаруашылығы

	2015ж. қаңтар	Өткен жылғы тиісті кезеңге пайызбен
Мал мен құстардың шаруашылықта сойылғаны немесе союға өткізілгені (тірідей салмақта), мың тонна	9,1	102,0
Сауылған сиыр сүті, мың тонна	4,9	94,8
Алынған тауық жұмыртқасы, млн. дана	12,4	87,3
Негізгі дәнді дақылдардың қолда бары – барлығы, мың тонна*	219,4	72,8
одан:		
бидай	196,0	69,8
арпа	19,6	130,8

* 2015 жылғы 1 ақпанға.

Бағалар индексі

	2015 жылғы қаңтар 2014 жылғы желтоқсанға, %	2015 жылғы қаңтар 2014 жылғы қаңтарға, %
Тұтыну бағасының индексі	100,4	106,8
Азық-түлік тауарлары	100,8	108,2
Азық-түлік емес тауарлар	100,0	107,3
Ақылы қызметтер	100,4	104,6
Өнеркәсіп өнімдеріне өндіруші кәсіпорындар бағасының индексі	90,7	89,2
Ауылшаруашылық өнімін өткізу бағасының индексі	101,3	103,5
Құрылыстағы баға индексі	100,4	104,0
Көліктің барлық түрлерімен жүк тасымалдау тарифтерінің индексі	100,0	104,2
Заңды тұлғаларға көрсетілген почталық және курьерлік қызметтер тарифтерінің индексі	100,4	127,8
Заңды тұлғаларға көрсетілген байланыс қызметтері тарифтерінің индексі	100,0	98,5
Коммерциялық жылжымайтын мүлікті жалға беру бағасының индексі	100,0	102,2

АЛМАТЫ ОБЛЫСЫ

Әлеуметтік даму

Халық, адам (2015 жылғы 1 қаңтарға)	2 015 727
Туғандар, адам (2014 жылғы қаңтар-желтоқсан)	49 931
Өлгендер, адам (2014 жылғы қаңтар-желтоқсан)	13 549
Келгені, адам (2014 жылғы қаңтар-желтоқсан)	39 601
Кеткені, адам (2014 жылғы қаңтар-желтоқсан)	44 774

Жұмыспен қамтылған халық, адам (2014 жылғы IV тоқсан)	1 029 137
Жалдамалы қызметкерлер, жұмыспен қамтылған халықтың жалпы санына %-бен (2014 жылғы IV тоқсан)	63,0
Жұмыссыздық деңгейі, % (2014 жылғы IV тоқсан)	4,8

Жалақы, теңге (2014 жылғы желтоқсан)	102 220
Жан басына шаққандағы орташа атаулы ақшалай табыстары, теңге (2014 жылғы желтоқсан)	51 836
Күнкөрістің ең төменгі деңгейінің шамасы, теңге (2015 жылғы қаңтар)	20 041

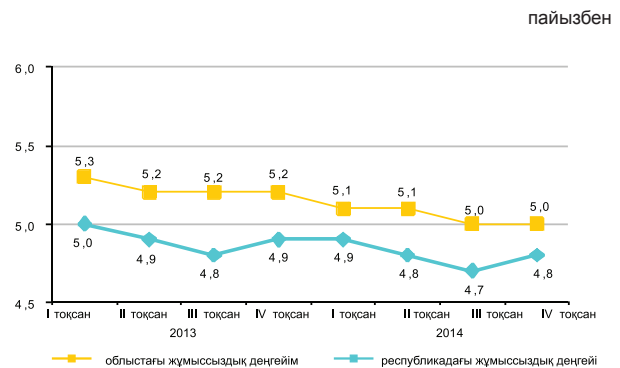

Экономиканың нақты секторы

	2015 жылғы қаңтар 2014 жылғы қаңтарға %-бен	2014 жылғы қаңтар 2013 жылғы қаңтарға %-бен
Өнеркәсіп	94,0	92,9
Ауыл шаруашылығы	97,2	102,7
Құрылыс	117,9	115,2
Бөлшек сауда	102,3	116,9
Жүк айналымы	101,4	111,8
Жолаушылар айналымы	100,5	107,4
Байланыс	119,7	107,1

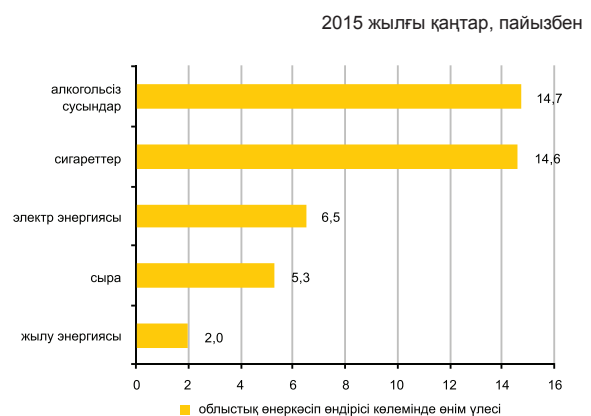

Ауыл шаруашылығы

	2015ж. қаңтар	Өткен жылғы тиісті кезеңге пайызбен
Мал мен құстардың шаруашылықта сойылғаны немесе союға өткізілгені (тірідей салмақта), мың тонна	16,3	90,8
Сауылған сиыр сүті, мың тонна	44,4	101,9
Алынған тауық жұмыртқасы, млн. дана	77,2	106,7
Негізгі дәнді дақылдардың қолда бары – барлығы, мың тонна*	233,6	101,3
одан:		
жүгері	106,1	3,6 есе
арпа	73,0	62,6
бидай	39,0	76,5

* 2015 жылғы 1 ақпанға.

Бағалар индексі

	2015 жылғы қаңтар 2014 жылғы желтоқсанға, %	2015 жылғы қаңтар 2014 жылғы қаңтарға, %
Тұтыну бағасының индексі	101,1	107,5
Азық-түлік тауарлары	100,8	107,7
Азық-түлік емес тауарлар	99,8	107,0
Ақылы қызметтер	102,6	107,7
Өнеркәсіп өнімдеріне өндіруші кәсіпорындар бағасының индексі	100,9	107,4
Ауылшаруашылық өнімін өткізу бағасының индексі	101,8	108,6
Құрылыстағы баға индексі	100,4	104,7
Көліктің барлық түрлерімен жүк тасымалдау тарифтерінің индексі	100,0	114,7
Заңды тұлғаларға көрсетілген почталық және курьерлік қызметтер тарифтерінің индексі	100,0	105,4
Заңды тұлғаларға көрсетілген байланыс қызметтері тарифтерінің индексі	100,0	99,9
Коммерциялық жылжымайтын мүлікті жалға беру бағасының индексі	100,3	100,6

АТЫРАУ ОБЛЫСЫ

Әлеуметтік даму

Халық, адам (2015 жылғы 1 қаңтарға)	581 468
Туғандар, адам (2014 жылғы қаңтар-желтоқсан)	16 455
Өлгендер, адам (2014 жылғы қаңтар-желтоқсан)	3 556
Келгені, адам (2014 жылғы қаңтар-желтоқсан)	11 790
Кеткені, адам (2014 жылғы қаңтар-желтоқсан)	11 082
Жұмыспен қамтылған халық, адам (2014 жылғы IV тоқсан)	284 756
Жалдамалы қызметкерлер, жұмыспен қамтылған халықтың жалпы санына %-бен (2014 жылғы IV тоқсан)	88,4
Жұмыссыздық деңгейі, % (2014 жылғы IV тоқсан)	4,9
Жалақы, теңге (2014 жылғы желтоқсан)	271 922
Жан басына шаққандағы орташа атаулы ақшалай табыстары, теңге (2014 жылғы желтоқсан)	154 708
Күнкөрістің ең төменгі деңгейінің шамасы, теңге (2015 жылғы қаңтар)	19 324

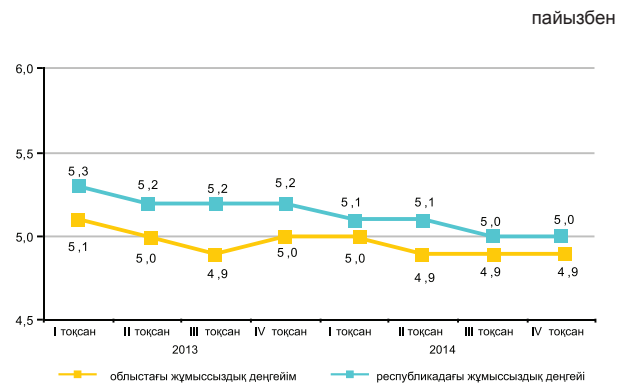

Экономиканың нақты секторы

	2015 жылғы қаңтар 2014 жылғы қаңтарға %-бен	2014 жылғы қаңтар 2013 жылғы қаңтарға %-бен
Өнеркәсіп	98,7	102,3
Ауыл шаруашылығы	102,7	94,9
Құрылыс	85,0	98,4
Бөлшек сауда	102,2	114,7
Жүк айналымы	100,2	105,3
Жолаушылар айналымы	102,1	107,0
Байланыс	98,6	131,4

2015 жылғы қаңтар, пайызбен

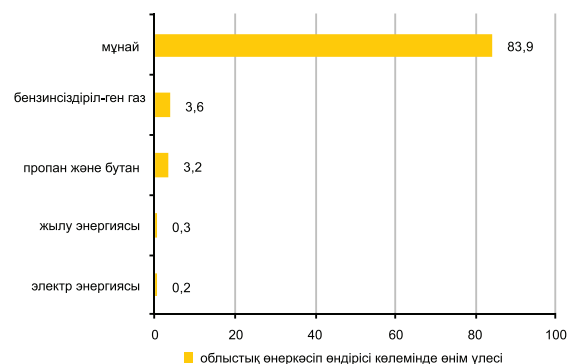

Ауыл шаруашылығы

	2015ж. қаңтар	Өткен жылғы тиісті кезеңге пайызбен
Мал мен құстардың шаруашылықта сойылғаны немесе союға өткізілгені (тірідей салмақта), мың тонна	3,2	100,6
Сауылған сиыр сүті, мың тонна	2,1	104,0
Алынған тауық жұмыртқасы, млн. дана	2,6	3,3 есе
Негізгі дөнді дақылдардың қолда бары – барлығы, тонна*	165,0	3,4 есе
соның ішінде: арпа	165,0	4,6 есе

* 2015 жылғы 1 ақпанға

Бағалар индексі

	2015 жылғы қаңтар 2014 жылғы желтоқсанға, %	2015 жылғы қаңтар 2014 жылғы қаңтарға, %
Тұтыну бағасының индексі	100,6	107,3
Азық-түлік тауарлары	100,8	109,7
Азық-түлік емес тауарлар	100,4	108,7
Ақылы қызметтер	100,6	103,4
Өнеркәсіп өнімдеріне өндіруші кәсіпорындар бағасының индексі	81,1	76,5
Ауылшаруашылық өнімін өткізу бағасының индексі	100,8	99,0
Құрылыстағы баға индексі	100,0	104,0
Көліктің барлық түрлерімен жүк тасымалдау тарифтерінің индексі	100,5	114,1
Заңды тұлғаларға көрсетілген почталық және курьерлік қызметтер тарифтерінің индексі	100,0	120,0
Заңды тұлғаларға көрсетілген байланыс қызметтері тарифтерінің индексі	100,0	100,2
Коммерциялық жылжымайтын мүлікті жалға беру бағасының индексі	100,0	101,9

БАТЫС ҚАЗАҚСТАН ОБЛЫСЫ

Әлеуметтік даму

Халық, адам (2015 жылғы 1 қаңтарға)	629 932
Туғандар, адам (2014 жылғы қаңтар-желтоқсан)	13 045
Өлгендер, адам (2014 жылғы қаңтар-желтоқсан)	5 563
Келгені, адам (2014 жылғы қаңтар-желтоқсан)	15 537
Кеткені, адам (2014 жылғы қаңтар-желтоқсан)	17 064

Жұмыспен қамтылған халық, адам (2014 жылғы IV тоқсан)	318 307
Жалдамалы қызметкерлер, жұмыспен қамтылған халықтың жалпы санына %-бен (2014 жылғы IV тоқсан)	62,5
Жұмыссыздық деңгейі, % (2014 жылғы IV тоқсан)	4,9

Жалақы, теңге (2014 жылғы желтоқсан)	123 211
Жан басына шаққандағы орташа атаулы ақшалай табыстары, теңге (2014 жылғы желтоқсан)	71 387
Күнкөрістің ең төменгі деңгейінің шамасы, теңге (2015 жылғы қаңтар)	17 076

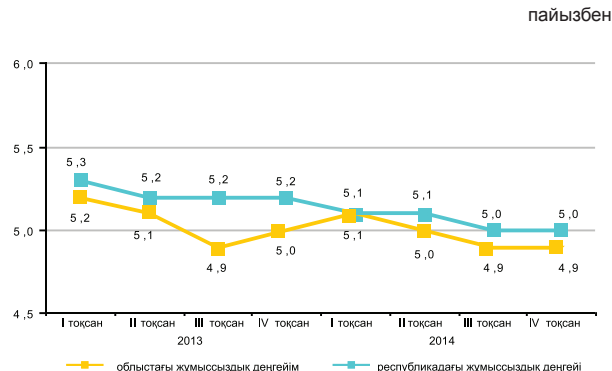

Экономиканың нақты секторы

2015 жылғы қаңтар, пайызбен

	2015 жылғы қаңтар 2014 жылғы қаңтарға %-бен	2014 жылғы қаңтар 2013 жылғы қаңтарға %-бен
Өнеркәсіп	99,1	99,1
Ауыл шаруашылығы	107,7	101,0
Құрылыс	237,4	104,0
Бөлшек сауда	103,1	111,4
Жүк айналымы	100,3	101,4
Жолаушылар айналымы	103,2	108,7
Байланыс	109,0	107,7

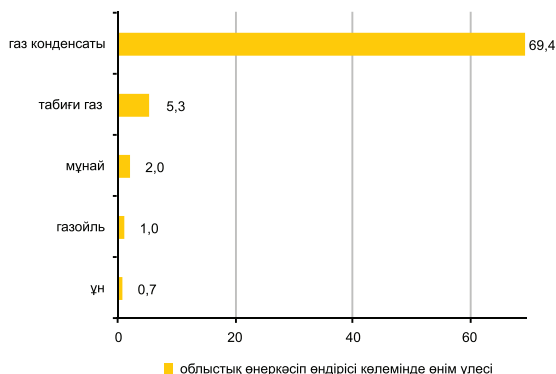

Ауыл шаруашылығы

	2015ж. қаңтар	Өткен жылғы тиісті кезеңге пайызбен
Мал мен құстардың шаруашылықта сойылғаны немесе союға өткізілгені (тірідей салмақта), мың тонна	3,9	110,9
Сауылған сиыр сүті, мың тонна	3,6	96,3
Алынған тауық жұмыртқасы, млн. дана	10,3	99,2
Негізгі дәнді дақылдардың қолда бары – барлығы, мың тонна*	228,9	65,3
одан:		
бидай	199,6	61,3
арпа	16,7	94,4

* 2015 жылғы 1 ақпанға.

Бағалар индексі

	2015 жылғы қаңтар 2014 жылғы желтоқсанға, %	2015 жылғы қаңтар 2014 жылғы қаңтарға, %
Тұтыну бағасының индексі	100,4	106,5
Азық-түлік тауарлары	100,9	108,1
Азық-түлік емес тауарлар	100,1	107,2
Ақылы қызметтер	100,1	104,2
Өнеркәсіп өнімдеріне өндіруші кәсіпорындар бағасының индексі	81,8	72,5
Ауылшаруашылық өнімін өткізу бағасының индексі	101,3	104,3
Құрылыстағы баға индексі	99,9	102,5
Көліктің барлық түрлерімен жүк тасымалдау тарифтерінің индексі	100,6	101,4
Заңды тұлғаларға көрсетілген почталық және курьерлік қызметтер тарифтерінің индексі	100,0	125,2
Заңды тұлғаларға көрсетілген байланыс қызметтері тарифтерінің индексі	100,0	99,5
Коммерциялық жылжымайтын мүлікті жалға беру бағасының индексі	100,8	102,1

ЖАМБЫЛ ОБЛЫСЫ

Әлеуметтік даму

Халық, адам (2015 жылғы 1 қаңтарға)	1 098 693
Туғандар, адам (2014 жылғы қаңтар-желтоқсан)	29 724
Өлгендер, адам (2014 жылғы қаңтар-желтоқсан)	7 563
Келгені, адам (2014 жылғы қаңтар-желтоқсан)	16 054
Кеткені, адам (2014 жылғы қаңтар-желтоқсан)	24 004
Жұмыспен қамтылған халық, адам (2014 жылғы IV тоқсан)	534 361
Жалдамалы қызметкерлер, жұмыспен қамтылған халықтың жалпы санына %-бен (2014 жылғы IV тоқсан)	50,7
Жұмыссыздық деңгейі, % (2014 жылғы IV тоқсан)	4,9
Жалақы, теңге (2014 жылғы желтоқсан)	94 778
Жан басына шаққандағы орташа атаулы ақшалай табыстары, теңге (2014 жылғы желтоқсан)	42 732
Күнкөрістің ең төменгі деңгейінің шамасы, теңге (2015 жылғы қаңтар)	17 028

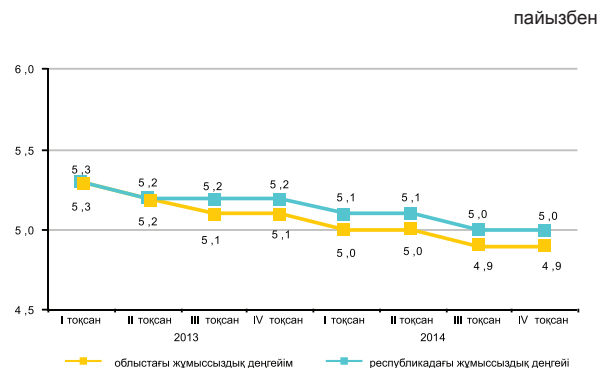

Экономиканың нақты секторы

	2015 жылғы қаңтар 2014 жылғы қаңтарға %-бен	2014 жылғы қаңтар 2013 жылғы қаңтарға %-бен
Өнеркәсіп	103,3	100,6
Ауыл шаруашылығы	100,6	100,3
Құрылыс	35,0	208,9
Бөлшек сауда	106,4	126,3
Жүк айналымы	101,2	100,1
Жолаушылар айналымы	102,2	112,7
Байланыс	101,6	110,0



Ауыл шаруашылығы

	2015ж. қаңтар	Өткен жылғы тиісті кезеңге пайызбен
Мал мен құстардың шаруашылықта сойылғаны немесе союға өткізілгені (тірідей салмақта), мың тонна	6,4	100,0
Сауылған сиыр сүті, мың тонна	14,8	100,8
Алынған тауық жұмыртқасы, млн. дана	6,7	110,4
Негізгі дәнді дақылдардың қолда бары – барлығы, мың тонна*	41,0	70,4
одан:		
бидай	9,9	62,0
арпа	25,3	66,0

* 2015 жылғы 1 ақпанға.

Бағалар индексі

	2015 жылғы қаңтар 2014 жылғы желтоқсанға, %	2015 жылғы қаңтар 2014 жылғы желтоқсанға, %
Тұтыну бағасының индексі	101,0	107,8
Азық-түлік тауарлары	100,7	107,2
Азық-түлік емес тауарлар	99,9	106,7
Ақылы қызметтер	102,4	109,4
Өнеркәсіп өнімдеріне өндіруші кәсіпорындар бағасының индексі	102,1	108,0
Ауылшаруашылық өнімін өткізу бағасының индексі	100,3	111,3
Құрылыстағы баға индексі	100,1	103,8
Көліктің барлық түрлерімен жүк тасымалдау тарифтерінің индексі	100,0	100,0
Заңды тұлғаларға көрсетілген почталық және курьерлік қызметтер тарифтерінің индексі	100,0	117,4
Заңды тұлғаларға көрсетілген байланыс қызметтері тарифтерінің индексі	99,7	99,7
Коммерциялық жылжымайтын мүлікті жалға беру бағасының индексі	101,6	104,1

ҚАРАҒАНДЫ ОБЛЫСЫ

Әлеуметтік даму

Халық, адам (2015 жылғы 1 қаңтарға)	1 378 288
Туғандар, адам (2014 жылғы қаңтар-желтоқсан)	25 055
Өлгендер, адам (2014 жылғы қаңтар-желтоқсан)	13 561
Келгені, адам (2014 жылғы қаңтар-желтоқсан)	33 154
Кеткені, адам (2014 жылғы қаңтар-желтоқсан)	36 027

Жұмыспен қамтылған халық, адам (2014 жылғы IV тоқсан)	686 200
Жалдамалы қызметкерлер, жұмыспен қамтылған халықтың жалпы санына %-бен (2014 жылғы IV тоқсан)	86,2
Жұмыссыздық деңгейі, % (2014 жылғы IV тоқсан)	5,0

Жалақы, теңге (2014 жылғы желтоқсан)	129 193
Жан басына шаққандағы орташа атаулы ақшалай табыстары, теңге (2014 жылғы желтоқсан)	75 463
Күнкөрістің ең төменгі деңгейінің шамасы, теңге (2015 жылғы қаңтар)	18 272

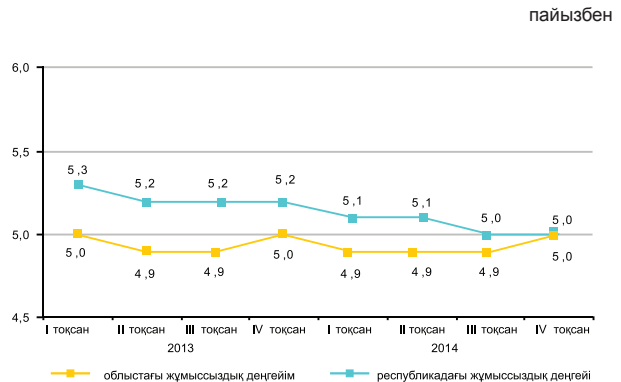

Экономиканың нақты секторы

	2015 жылғы қаңтар 2014 жылғы қаңтарға %-бен	2014 жылғы қаңтар 2013 жылғы қаңтарға %-бен
тиісті кезеңге пайызбен	109,5	101,0
Мал мен құстардың шаруашылықта сойылғаны немесе союға өткізілгені (тірідей салмақта), мың тонна	9,3	102,8
Сауылған сиыр сүті, мың тонна	9,3	99,1
Алынған тауық жұмыртқасы, млн. дана	53,2	120,0
Негізгі дәнді дақылдардың қолда бары – барлығы, мың тонна*	390,6	87,0
одан:		
бидай	317,7	90,2
арпа	51,4	66,7

2015 жылғы қаңтар, пайызбен

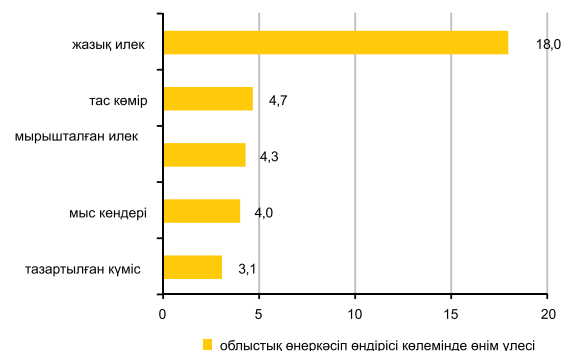

Ауыл шаруашылығы

	2015ж. қаңтар	Өткен жылғы тиісті кезеңге пайызбен
Мал мен құстардың шаруашылықта сойылғаны немесе союға өткізілгені (тірідей салмақта), мың тонна	9,3	102,8
Сауылған сиыр сүті, мың тонна	9,3	99,1
Алынған тауық жұмыртқасы, млн. дана	53,2	120,0
Негізгі дәнді дақылдардың қолда бары – барлығы, мың тонна*	390,6	87,0
одан:		
бидай	317,7	90,2
арпа	51,4	66,7

Бағалар индексі

	2015 жылғы қаңтар 2014 жылғы желтоқсанға, %	2015 жылғы қаңтар 2014 жылғы қаңтарға, %
Тұтыну бағасының индексі	100,3	107,4
Азық-түлік тауарлары	100,9	109,0
Азық-түлік емес тауарлар	99,8	107,8
Ақылы қызметтер	100,1	105,4
Өнеркәсіп өнімдеріне өндіруші кәсіпорындар бағасының индексі	99,2	103,2
Ауылшаруашылық өнімін өткізу бағасының индексі	101,6	114,4
Құрылыстағы баға индексі	99,9	105,6
Көліктің барлық түрлерімен жүк тасымалдау тарифтерінің индексі	100,4	102,8
Заңды тұлғаларға көрсетілген почталық және курьерлік қызметтер тарифтерінің индексі	100,0	124,9
Заңды тұлғаларға көрсетілген байланыс қызметтері тарифтерінің индексі	100,0	100,0
Коммерциялық жылжымайтын мүлікті жалға беру бағасының индексі	101,1	102,1

* 2015 жылғы 1 ақпанға.

ҚОСТАНАЙ ОБЛЫСЫ

Әлеуметтік даму

Халық, адам (2015 жылғы 1 қаңтарға)	881 452
Туғандар, адам (2014 жылғы қаңтар-желтоқсан)	12 870
Өлгендер, адам (2014 жылғы қаңтар-желтоқсан)	9 449
Келгені, адам (2014 жылғы қаңтар-желтоқсан)	25 586
Кеткені, адам (2014 жылғы қаңтар-желтоқсан)	28 331

Жұмыспен қамтылған халық, адам (2014 жылғы IV тоқсан)	503 741
Жалдамалы қызметкерлер, жұмыспен қамтылған халықтың жалпы санына %-бен (2014 жылғы IV тоқсан)	63,1
Жұмыссыздық деңгейі, % (2014 жылғы IV тоқсан)	4,9

Жалақы, теңге (2014 жылғы желтоқсан)	111 871
Жан басына шаққандағы орташа атаулы ақшалай табыстары, теңге (2014 жылғы желтоқсан)	61 736
Күнкөрістің ең төменгі деңгейінің шамасы, теңге (2015 жылғы қаңтар)	17 930

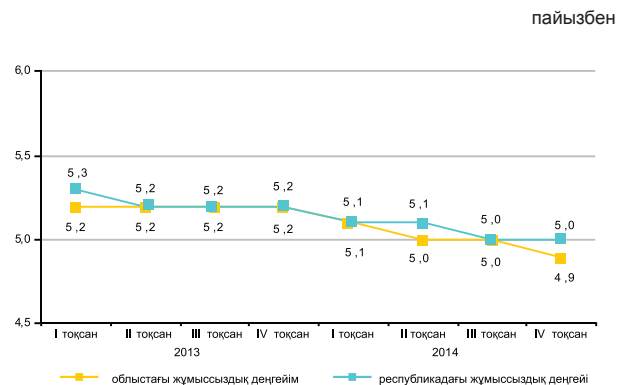

Экономиканың нақты секторы

	2015 жылғы қаңтар 2014 жылғы қаңтарға %-бен	2014 жылғы қаңтар 2013 жылғы қаңтарға %-бен
Өнеркәсіп	97,2	100,4
Ауыл шаруашылығы	107,8	91,0
Құрылыс	87,3	61,3
Бөлшек сауда	101,1	121,9
Жүк айналымы	102,7	108,3
Жолаушылар айналымы	103,7	108,3
Байланыс	106,9	106,1



Ауыл шаруашылығы

	2015ж. қаңтар	Өткен жылғы тиісті кезеңге пайызбен
Мал мен құстардың шаруашылықта сойылғаны немесе союға өткізілгені (тірідей салмақта), мың тонна	9,3	104,3
Сауылған сиыр сүті, мың тонна	17,6	106,0
Алынған тауық жұмыртқасы, млн. дана	37,9	152,8
Негізгі дөнді дақылдардың қолда бары – барлығы, мың тонна*	3 527,4	104,5
одан:		
бидай	3 262,6	105,9
арпа	196,9	91,9

* 2015 жылғы 1 ақпанға.

Бағалар индексі

	2015 жылғы қаңтар 2014 жылғы желтоқсанға, %	2015 жылғы қаңтар 2014 жылғы қаңтарға, %
Тұтыну бағасының индексі	100,8	107,5
Азық-түлік тауарлары	101,2	108,7
Азық-түлік емес тауарлар	100,3	107,0
Ақылы қызметтер	100,9	106,6
Өнеркәсіп өнімдеріне өндіруші кәсіпорындар бағасының индексі	101,2	99,7
Ауылшаруашылық өнімін өткізу бағасының индексі	99,0	109,3
Құрылыстағы баға индексі	100,2	106,0
Көліктің барлық түрлерімен жүк тасымалдау тарифтерінің индексі	100,3	100,7
Заңды тұлғаларға көрсетілген почталық және курьерлік қызметтер тарифтерінің индексі	100,0	116,4
Заңды тұлғаларға көрсетілген байланыс қызметтері тарифтерінің индексі	100,0	100,0
Коммерциялық жылжымайтын мүлікті жалға беру бағасының индексі	100,0	100,3

ҚЫЗЫЛОРДА ОБЛЫСЫ

Әлеуметтік даму

Халық, адам (2015 жылғы 1 қаңтарға)	753 231
Туғандар, адам (2014 жылғы қаңтар-желтоқсан)	20 562
Өлгендер, адам (2014 жылғы қаңтар-желтоқсан)	4 556
Келгені, адам (2014 жылғы қаңтар-желтоқсан)	13 078
Кеткені, адам (2014 жылғы қаңтар-желтоқсан)	15 629
Жұмыспен қамтылған халық, адам (2014 жылғы IV тоқсан)	346 449
Жалдамалы қызметкерлер, жұмыспен қамтылған халықтың жалпы санына %-бен (2014 жылғы IV тоқсан)	66,0
Жұмыссыздық деңгейі, % (2014 жылғы IV тоқсан)	5,0
Жалақы, теңге (2014 жылғы желтоқсан)	118 994
Жан басына шаққандағы орташа атаулы ақшалай табыстары, теңге (2014 жылғы желтоқсан)	58 249
Күнкөрістің ең төменгі деңгейінің шамасы, теңге (2015 жылғы қаңтар)	17 974

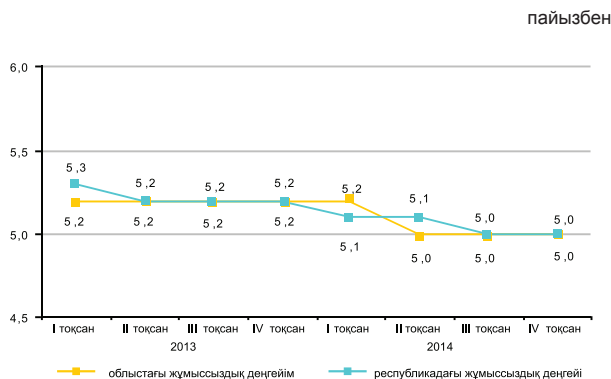

Экономиканың нақты секторы

2015 жылғы қаңтар, пайызбен

	2015 жылғы қаңтар 2014 жылғы қаңтарға %-бен	2014 жылғы қаңтар 2013 жылғы қаңтарға %-бен
Өнеркәсіп	101,7	98,9
Ауыл шаруашылығы	104,1	100,7
Құрылыс	193,7	54,7
Бөлшек сауда	103,1	121,6
Жүк айналымы	102,4	101,2
Жолаушылар айналымы	102,4	112,4
Байланыс	109,0	106,1

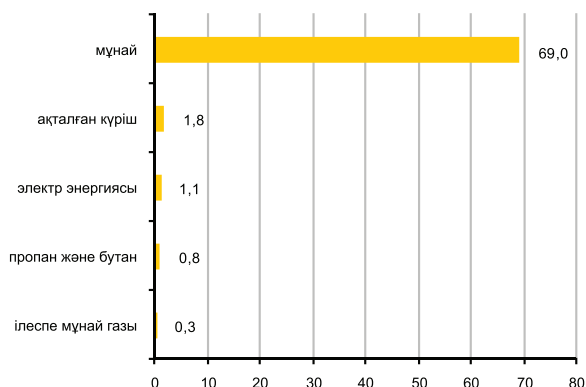

Ауыл шаруашылығы

	2015ж. қаңтар	Өткен жылғы тиісті кезеңге пайызбен
Мал мен құстардың шаруашылықта сойылғаны немесе союға өткізілгені (тірідей салмақта), мың тонна	2,6	102,9
Сауылған сиыр сүті, мың тонна	5,1	103,8
Алынған тауық жұмыртқасы, мың дана	197,0	89,3
Негізгі дәнді дақылдардың қолда бары – барлығы, мың тонна*	165,3	122,1
одан: күріш	162,0	120,8

* 2015 жылғы 1 ақпанға.

Бағалар индексі

	2015 жылғы қаңтар 2014 жылғы желтоқсанға, %	2015 жылғы қаңтар 2014 жылғы қаңтарға, %
Тұтыну бағасының индексі	100,9	108,2
Азық-түлік тауарлары	101,6	108,7
Азық-түлік емес тауарлар	100,8	107,9
Ақылы қызметтер	100,3	107,9
Өнеркәсіп өнімдеріне өндіруші кәсіпорындар бағасының индексі	79,8	72,9
Ауылшаруашылық өнімін өткізу бағасының индексі	100,9	125,6
Құрылыстағы баға индексі	100,2	103,9
Көліктің барлық түрлерімен жүк тасымалдау тарифтерінің индексі	100,0	99,5
Занды тұлғаларға көрсетілген почталық және курьерлік қызметтер тарифтерінің индексі	100,0	109,0
Занды тұлғаларға көрсетілген байланыс қызметтері тарифтерінің индексі	100,0	100,0
Коммерциялық жылжымайтын мүлікті жалға беру бағасының индексі	100,4	102,2

МАҢҒЫСТАУ ОБЛЫСЫ

Әлеуметтік даму

Халық, адам (2015 жылғы 1 қаңтарға)	606 900
Туғандар, адам (2014 жылғы қаңтар-желтоқсан)	19 254
Өлгендер, адам (2014 жылғы қаңтар-желтоқсан)	2 798
Келгені, адам (2014 жылғы қаңтар-желтоқсан)	14 471
Кеткені, адам (2014 жылғы қаңтар-желтоқсан)	11 446

Жұмыспен қамтылған халық, адам (2014 жылғы IV тоқсан)	270 076
Жалдамалы қызметкерлер, жұмыспен қамтылған халықтың жалпы санына %-бен (2014 жылғы IV тоқсан)	92,6
Жұмыссыздық деңгейі, % (2014 жылғы IV тоқсан)	5,1

Жалақы, теңге (2014 жылғы желтоқсан)	317 860
Жан басына шаққандағы орташа атаулы ақшалай табыстары, теңге (2014 жылғы желтоқсан)	137 088
Күнкөрістің ең төменгі деңгейінің шамасы, теңге (2015 жылғы қаңтар)	23 280

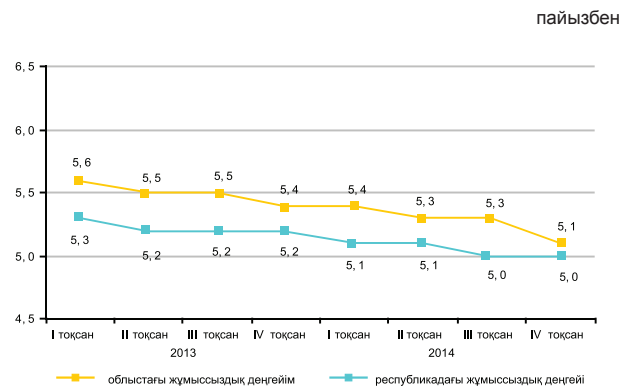

Экономиканың нақты секторы

	2015 жылғы қаңтар 2014 жылғы қаңтарға %-бен	2014 жылғы қаңтар 2013 жылғы қаңтарға %-бен
Өнеркәсіп	100,6	105,8
Ауыл шаруашылығы	102,4	94,9
Құрылыс	171,5	78,1
Бөлшек сауда	109,6	120,7
Жүк айналымы	101,4	105,2
Жолаушылар айналымы	101,1	100,8
Байланыс	137,4	115,0

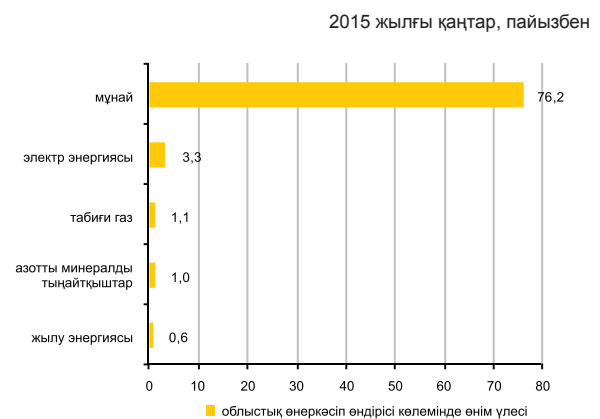

Ауыл шаруашылығы

	2015ж. қаңтар	Өткен жылғы тиісті кезеңге пайызбен
Мал мен құстардың шаруашылықта сойылғаны немесе союға өткізілгені (тірідей салмақта), мың тонна	0,6	101,4
Сауылған сиыр сүті, тонна	98,7	111,9
Алынған тауық жұмыртқасы, мың дана	28,7	134,7
Негізгі дәнді дақылдардың қолда бары – барлығы, мың тонна*	12,1	59,8
соның ішінде:		
бидай	12,1	59,8

* 2015 жылғы 1 ақпанға.

Бағалар индексі

	2015 жылғы қаңтар 2014 жылғы желтоқсанға, %	2015 жылғы қаңтар 2014 жылғы қаңтарға, %
Тұтыну бағасының индексі	100,5	107,2
Азық-түлік тауарлары	101,3	109,9
Азық-түлік емес тауарлар	99,8	108,0
Ақылы қызметтер	100,1	103,3
Өнеркәсіп өнімдеріне өндіруші кәсіпорындар бағасының индексі	83,2	73,7
Ауылшаруашылық өнімін өткізу бағасының индексі	101,0	111,2
Құрылыстағы баға индексі	100,3	105,8
Көліктің барлық түрлерімен жүк тасымалдау тарифтерінің индексі	100,0	101,0
Заңды тұлғаларға көрсетілген почталық және курьерлік қызметтерінің тарифтері индексі	100,0	129,7
Заңды тұлғаларға көрсетілген байланыс қызметтері тарифтері индексі	100,0	94,1
Коммерциялық жылжымайтын мүлікті жалға беру бағасының индексі	100,0	104,5

ОҢТҮСТІК ҚАЗАҚСТАН ОБЛЫСЫ

Әлеуметтік даму

Халық, адам (2015 жылғы 1 қаңтарға)	2 788 653
Туғандар, адам (2014 жылғы қаңтар-желтоқсан)	82 468
Өлгендер, адам (2014 жылғы қаңтар-желтоқсан)	14 973
Келгені, адам (2014 жылғы қаңтар-желтоқсан)	43 034
Кеткені, адам (2014 жылғы қаңтар-желтоқсан)	55 155
Жұмыспен қамтылған халық, адам (2014 жылғы IV тоқсан)	
Жалдамалы қызметкерлер, жұмыспен қамтылған халықтың жалпы санына %-бен (2014 жылғы IV тоқсан)	53,2
Жұмыссыздық деңгейі, % (2014 жылғы IV тоқсан)	5,3
Жалақы, теңге (2014 жылғы желтоқсан)	99 898
Жан басына шаққандағы орташа атаулы ақшалай табыстары, теңге (2014 жылғы желтоқсан)	41 486
Күнкөрістің ең төменгі деңгейінің шамасы, теңге (2015 жылғы қаңтар)	17 780

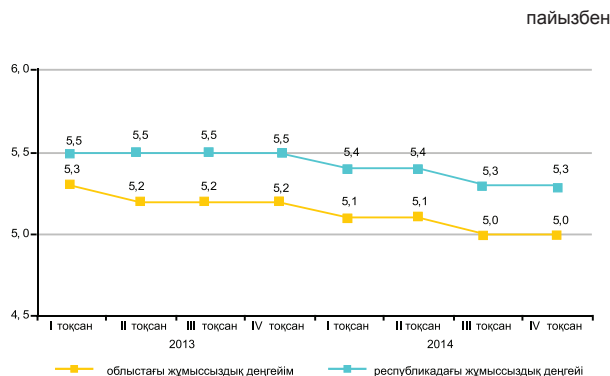

Экономиканың нақты секторы

	2015 жылғы қаңтар 2014 жылғы қаңтарға %-бен	2014 жылғы қаңтар 2013 жылғы қаңтарға %-бен
Өнеркәсіп	100,8	102,8
Ауыл шаруашылығы	104,5	102,5
Құрылыс	69,4	150,3
Бөлшек сауда	102,2	135,4
Жүк айналымы	102,2	113,6
Жолаушылар айналымы	100,4	105,1
Байланыс	111,0	100,7

2015 жылғы қаңтар, пайызбен

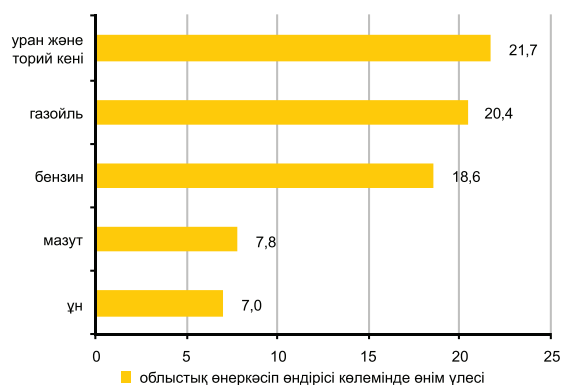

Ауыл шаруашылығы

	2015ж. қаңтар	Өткен жылғы тиісті кезеңге пайызбен
Мал мен құстардың шаруашылықта сойылғаны немесе союға өткізілгені (тірідей салмақта), мың тонна	17,5	106,6
Сауылған сиыр сүті, мың тонна	38,9	101,1
Алынған тауық жұмыртқасы, млн. дана	20,0	113,8
Негізгі дәнді дақылдардың қолда бары – барлығы, мың тонна*	138,6	168,3
одан: бидай	129,0	167,1

* 2015 жылғы 1 ақпанға.

Бағалар индексі

	2015 жылғы қаңтар 2014 жылғы желтоқсанға, %	2015 жылғы қаңтар 2014 жылғы қаңтарға, %
Тұтыну бағасының индексі	100,3	107,5
Азық-түлік тауарлары	100,8	108,2
Азық-түлік емес тауарлар	99,8	107,4
Ақылы қызметтер	100,2	106,7
Өнеркәсіп өнімдеріне өндіруші кәсіпорындар бағасының индексі	100,5	107,0
Ауылшаруашылық өнімін өткізу бағасының индексі	100,4	106,5
Құрылыстағы баға индексі	100,1	106,3
Көліктің барлық түрлерімен жүк тасымалдау тарифтерінің индексі	100,0	99,2
Заңды тұлғаларға көрсетілген почталық және курьерлік қызметтер тарифтерінің индексі	100,0	119,7
Заңды тұлғаларға көрсетілген байланыс қызметтері тарифтерінің индексі	100,0	100,0
Коммерциялық жылжымайтын мүлікті жалға беру бағасының индексі	101,2	102,9

ПАВЛОДАР ОБЛЫСЫ

Әлеуметтік даму

Халық, адам (2015 жылғы 1 қаңтарға)	755 640
Туғандар, адам (2014 жылғы қаңтар-желтоқсан)	13 018
Өлгендер, адам (2014 жылғы қаңтар-желтоқсан)	7 553
Келгені, адам (2014 жылғы қаңтар-желтоқсан)	16 779
Кеткені, адам (2014 жылғы қаңтар-желтоқсан)	19 397

Жұмыспен қамтылған халық, адам (2014 жылғы IV тоқсан)	417 426
Жалдамалы қызметкерлер, жұмыспен қамтылған халықтың жалпы санына %-бен (2014 жылғы IV тоқсан)	79,4
Жұмыссыздық деңгейі, % (2014 жылғы IV тоқсан)	4,9

Жалақы, теңге (2014 жылғы желтоқсан)	136 436
Жан басына шаққандағы орташа атаулы ақшалай табыстары, теңге (2014 жылғы желтоқсан)	82 840
Күнкөрістің ең төменгі деңгейінің шамасы, теңге (2015 жылғы қаңтар)	17 125

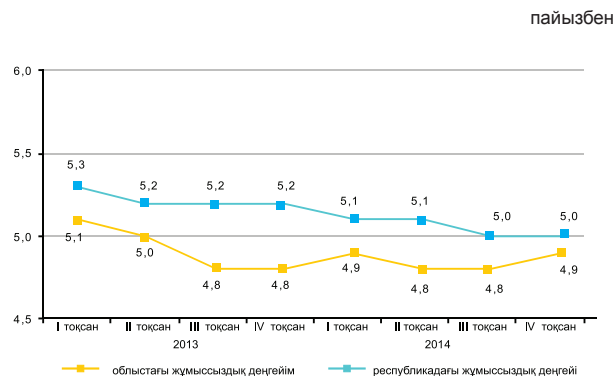

Экономиканың нақты секторы

	2015 жылғы қаңтар 2014 жылғы қаңтарға %-бен	2014 жылғы қаңтар 2013 жылғы қаңтарға %-бен
Өнеркәсіп	92,7	105,6
Ауыл шаруашылығы	112,1	99,6
Құрылыс	93,8	53,4
Бөлшек сауда	102,8	111,8
Жүк айналымы	101,2	101,5
Жолаушылар айналымы	100,5	100,9
Байланыс	110,8	103,1



Ауыл шаруашылығы

	2015ж. қаңтар	Өткен жылғы тиісті кезеңге пайызбен
Мал мен құстардың шаруашылықта сойылғаны немесе союға өткізілгені (тірідей салмақта), мың тонна	6,0	117,4
Сауылған сиыр сүті, мың тонна	14,0	102,1
Алынған тауық жұмыртқасы, млн. дана	9,6	111,5
Негізгі дәнді дақылдардың қолда бары – барлығы, мың тонна*	310,1	57,3
одан:		
бидай	227,1	58,5
арпа	48,1	56,0

* 2015 жылғы 1 ақпанға.

Бағалар индексі

	2015 жылғы қаңтар 2014 жылғы желтоқсанға, %	2015 жылғы қаңтар 2014 жылғы қаңтарға, %
Тұтыну бағасының индексі	100,6	107,6
Азық-түлік тауарлары	100,8	107,2
Азық-түлік емес тауарлар	100,5	107,6
Ақылы қызметтер	100,5	108,0
Өнеркәсіп өнімдеріне өндіруші кәсіпорындар бағасының индексі	100,6	112,2
Ауылшаруашылық өнімін өткізу бағасының индексі	99,5	113,4
Құрылыстағы баға индексі	100,2	105,3
Көліктің барлық түрлерімен жүк тасымалдау тарифтерінің индексі	100,0	104,0
Заңды тұлғаларға көрсетілген почталық және курьерлік қызметтер тарифтерінің индексі	100,0	111,7
Заңды тұлғаларға көрсетілген байланыс қызметтері тарифтерінің индексі	100,0	99,0
Коммерциялық жылжымайтын мүлікті жалға беру бағасының индексі	99,8	101,5

СОЛТҮСТІК ҚАЗАҚСТАН ОБЛЫСЫ

Әлеуметтік даму

Халық, адам (2015 жылғы 1 қаңтарға)	571 637
Туғандар, адам (2014 жылғы қаңтар-желтоқсан)	8 230
Өлгендер, адам (2014 жылғы қаңтар-желтоқсан)	6 979
Келгені, адам (2014 жылғы қаңтар-желтоқсан)	13 196
Кеткені, адам (2014 жылғы қаңтар-желтоқсан)	18 576

Жұмыспен қамтылған халық, адам (2014 жылғы IV тоқсан)	323 133
Жалдамалы қызметкерлер, жұмыспен қамтылған халықтың жалпы санына %-бен (2014 жылғы IV тоқсан)	66,9
Жұмыссыздық деңгейі, % (2014 жылғы IV тоқсан)	5,0

Жалақы, теңге (2014 жылғы желтоқсан)	90 905
Жан басына шаққандағы орташа атаулы ақшалай табыстары, теңге (2014 жылғы желтоқсан)	55 891
Күнкөрістің ең төменгі деңгейінің шамасы, теңге (2015 жылғы қаңтар)	17 520

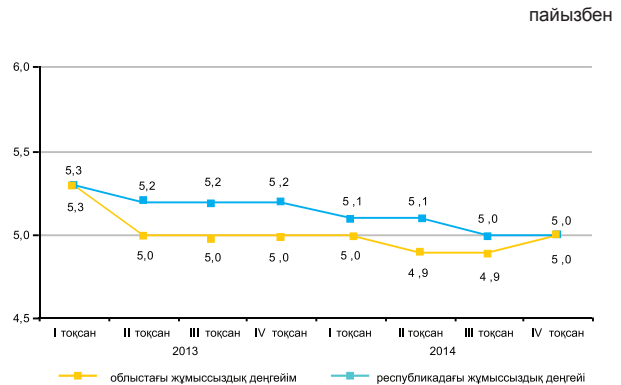

Экономиканың нақты секторы

	2015 жылғы қаңтар 2014 жылғы қаңтарға %-бен	2014 жылғы қаңтар 2013 жылғы қаңтарға %-бен
Өнеркәсіп	94,6	106,1
Ауыл шаруашылығы	108,2	99,3
Құрылыс	215,6	101,8
Бөлшек сауда	106,8	122,5
Жүк айналымы	102,7	100,0
Жолаушылар айналымы	101,0	107,7
Байланыс	104,6	105,2



Ауыл шаруашылығы

	2015ж. қаңтар	Өткен жылғы тиісті кезеңге пайызбен
Мал мен құстардың шаруашылықта сойылғаны немесе союға өткізілгені (тірдей салмақта), мың тонна	15,4	96,6
Сауылған сиыр сүті, мың тонна	9,7	104,6
Алынған тауық жұмыртқасы, млн. дана	15,7	106,7
Негізгі дәнді дақылдардың қолда бары – барлығы, мың тонна*	37,7	120,9
одан:	2 980,6	102,4
бидай	2 445,4	98,8
арпа	364,2	115,9

* 2015 жылғы 1 ақпанға.

Бағалар индексі

	2015 жылғы қаңтар 2014 жылғы желтоқсанға, %	2015 жылғы қаңтар 2014 жылғы қаңтарға, %
Тұтыну бағасының индексі	100,4	106,9
Азық-түлік тауарлары	100,8	108,1
Азық-түлік емес тауарлар	100,1	107,5
Ақылы қызметтер	100,2	105,1
Өнеркәсіп өнімдеріне өндіруші кәсіпорындар бағасының индексі	102,4	107,5
Ауылшаруашылық өнімін өткізу бағасының индексі	101,2	123,1
Құрылыстағы баға индексі	100,4	104,0
Көліктің барлық түрлерімен жүк тасымалдау тарифтерінің индексі	100,0	100,1
Заңды тұлғаларға көрсетілген почталық және курьерлік қызметтер тарифтерінің индексі	100,0	125,9
Заңды тұлғаларға көрсетілген байланыс қызметтері тарифтерінің индексі	100,0	100,6
Коммерциялық жылжымайтын мүлікті жалға беру бағасының индексі	100,3	103,4

ШЫҒЫС ҚАЗАҚСТАН ОБЛЫСЫ

Әлеуметтік даму

Халық, адам (2015 жылғы 1 қаңтарға)	1 395 271
Туғандар, адам (2014 жылғы қаңтар-желтоқсан)	23 903
Өлгендер, адам (2014 жылғы қаңтар-желтоқсан)	14 530
Келгені, адам (2014 жылғы қаңтар-желтоқсан)	30 656
Кеткені, адам (2014 жылғы қаңтар-желтоқсан)	38 776

Жұмыспен қамтылған халық, адам (2014 жылғы IV тоқсан)	706 031
Жалдамалы қызметкерлер, жұмыспен қамтылған халықтың жалпы санына %-бен (2014 жылғы IV тоқсан)	68,2
Жұмыссыздық деңгейі, % (2014 жылғы IV тоқсан)	4,9

Жалақы, теңге (2014 жылғы желтоқсан)	126 215
Жан басына шаққандағы орташа атаулы ақшалай табыстары, теңге (2014 жылғы желтоқсан)	66 004
Күнкөрістің ең төменгі деңгейінің шамасы, теңге (2015 жылғы қаңтар)	18 988

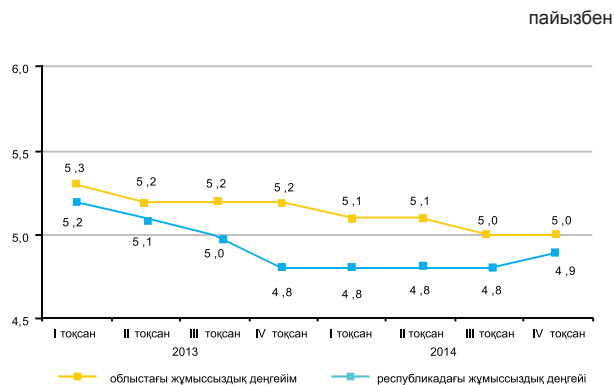

Экономиканың нақты секторы

	2015 жылғы қаңтар 2014 жылғы қаңтарға %-бен	2014 жылғы қаңтар 2013 жылғы қаңтарға %-бен
Өнеркәсіп	95,6	102,6
Ауыл шаруашылығы	102,5	105,6
Құрылыс	76,7	125,4
Бөлшек сауда	104,6	105,9
Жүк айналымы	111,7	112,1
Жолаушылар айналымы	105,7	100,9
Байланыс	105,1	106,2

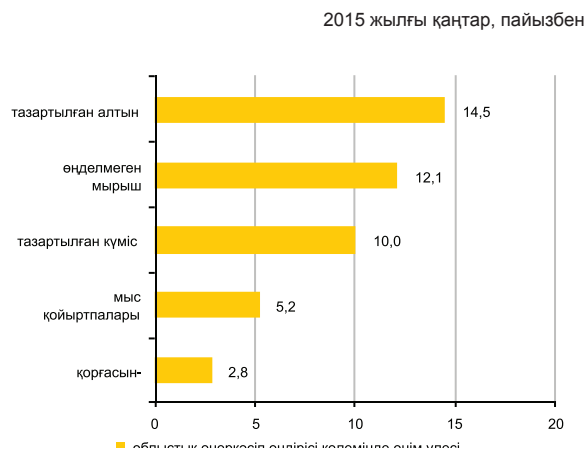

Ауыл шаруашылығы

	2015ж. қаңтар	Өткен жылғы тиісті кезеңге пайызбен
Мал мен құстардың шаруашылықта сойылғаны немесе союға өткізілгені (тірідей салмақта), мың тонна	10,5	103,3
Сауылған сиыр сүті, мың тонна	30,3	102,8
Алынған тауық жұмыртқасы, млн. дана	6,1	80,3
Негізгі дөңді дақылдардың қолда бары – барлығы, мың тонна*	505,9	91,8
одан:		
бидай	365,5	90,8
арпа	78,6	87,4

* 2015 жылғы 1 ақпанға.

Бағалар индексі

	2015 жылғы қаңтар 2014 жылғы желтоқсанға, %	2015 жылғы қаңтар 2014 жылғы қаңтарға, %
Тұтыну бағасының индексі	100,5	107,5
Азық-түлік тауарлары	101,0	108,3
Азық-түлік емес тауарлар	99,9	108,3
Ақылы қызметтер	100,5	105,8
Өнеркәсіп өнімдеріне өндіруші кәсіпорындар бағасының индексі	105,9	115,1
Ауылшаруашылық өнімін өткізу бағасының индексі	100,8	106,8
Құрылыстағы баға индексі	100,3	103,3
Көліктің барлық түрлерімен жүк тасымалдау тарифтерінің индексі	100,1	102,0
Заңды тұлғаларға көрсетілген почталық және курьерлік қызметтер тарифтерінің индексі	100,0	126,4
Заңды тұлғаларға көрсетілген байланыс қызметтері тарифтерінің индексі	99,9	99,9
Коммерциялық жылжымайтын мүлікті жалға беру бағасының индексі	99,8	101,5

АСТАНА ҚАЛАСЫ

Әлеуметтік даму

Халық, адам (2015 жылғы 1 қаңтарға)	852 985
Туғандар, адам (2014 жылғы қаңтар-желтоқсан)	24 216
Өлгендер, адам (2014 жылғы қаңтар-желтоқсан)	3 586
Келгені, адам (2014 жылғы қаңтар-желтоқсан)	48 112
Кеткені, адам (2014 жылғы қаңтар-желтоқсан)	30 192

Жұмыспен қамтылған халық, адам (2014 жылғы IV тоқсан)	429 157
Жалдамалы қызметкерлер, жұмыспен қамтылған халықтың жалпы санына %-бен (2014 жылғы IV тоқсан)	93,8
Жұмыссыздық деңгейі, % (2014 жылғы IV тоқсан)	5,2

Жалақы, теңге (2014 жылғы желтоқсан)	265 335
Жан басына шаққандағы орташа атаулы ақшалай табыстары, теңге (2014 жылғы желтоқсан)	147 602
Күнкөрістің ең төменгі деңгейінің шамасы, теңге (2015 жылғы қаңтар)	21 960

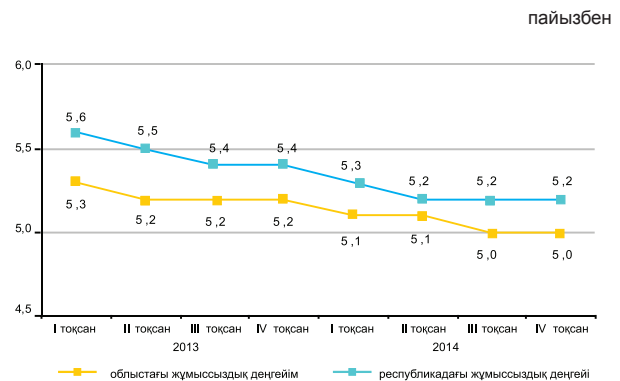

Экономиканың нақты секторы

	2015 жылғы қаңтар 2014 жылғы қаңтарға %-бен	2014 жылғы қаңтар 2013 жылғы қаңтарға %-бен
Өнеркәсіп	112,9	79,1
Ауыл шаруашылығы	67,1	93,3
Құрылыс	111,2	102,1
Бөлшек сауда	107,9	123,1
Жүк айналымы	101,3	120,1
Жолаушылар айналымы	102,9	113,4
Байланыс	105,6	117,8

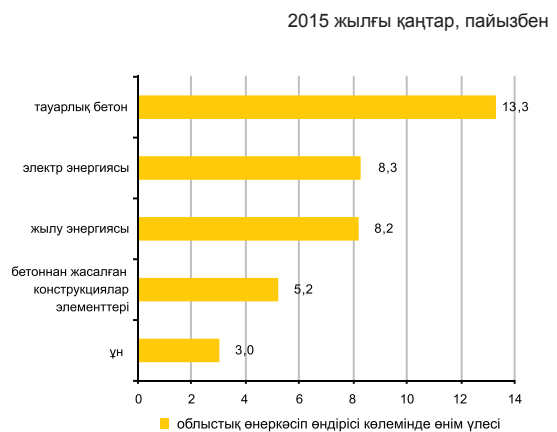

Ауыл шаруашылығы

	2015ж. қаңтар	Өткен жылғы тиісті кезеңге пайызбен
Мал мен құстардың шаруашылықта сойылғаны немесе союға өткізілгені (тірідей салмақта), тонна	13,2	82,0
Сауылған сиыр сүті, тонна	34,8	25,1
Алынған тауық жұмыртқасы, мың дана	8,5	96,6
Негізгі дәнді дақылдардың қолда бары – барлығы, мың тонна*	53,9	77,4
одан:		
бидай	51,2	74,6

* 2015 жылғы 1 ақпанға.

Бағалар индексі

	2015 жылғы қаңтар 2014 жылғы желтоқсанға, %	2015 жылғы қаңтар 2014 жылғы қаңтарға, %
Тұтыну бағасының индексі	100,6	108,5
Азық-түлік тауарлары	101,7	110,4
Азық-түлік емес тауарлар	99,8	107,4
Ақылы қызметтер	100,1	107,5
Өнеркәсіп өнімдеріне өндіруші кәсіпорындар бағасының индексі	101,3	106,4
Ауылшаруашылық өнімінің өткізу бағасының индексі	-	-
Құрылыстағы баға индексі	100,7	105,2
Көліктің барлық түрлерімен жүк тасымалдау тарифтерінің индексі	100,0	110,5
Заңды тұлғаларға көрсетілген почталық және курьерлік қызметтер тарифтерінің индексі	100,0	119,0
Заңды тұлғаларға көрсетілген байланыс қызметтері тарифтерінің индексі	100,0	99,8
Коммерциялық жылжымайтын мүлікті жалға беру бағасының индексі	100,2	104,5

АЛМАТЫ ҚАЛАСЫ

Әлеуметтік даму

Халық, адам (2015 жылғы 1 қаңтарға)	1 548 354
Туғандар, адам (2014 жылғы қаңтар-желтоқсан)	29 753
Өлгендер, адам (2014 жылғы қаңтар-желтоқсан)	10 971
Келгені, адам (2014 жылғы қаңтар-желтоқсан)	67 590
Кеткені, адам (2014 жылғы қаңтар-желтоқсан)	45 527
Жұмыспен қамтылған халық, адам (2014 жылғы IV тоқсан)	766 442
Жалдамалы қызметкерлер, жұмыспен қамтылған халықтың жалпы санына %-бен (2014 жылғы IVтоқсан)	92,0
Жұмыссыздық деңгейі, % (2014 жылғы IV тоқсан)	5,5
Жалақы, теңге (2014 жылғы желтоқсан)	202 060
Жан басына шаққандағы орташа атаулы ақшалай табыстары, теңге (2014 жылғы желтоқсан)	136 137
Күнкөрістің ең төменгі деңгейінің шамасы, теңге (2015 жылғы қаңтар)	21 737

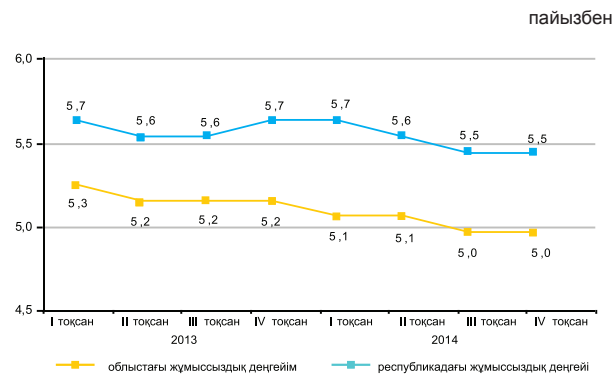

Экономиканың нақты секторы

	2015 жылғы қаңтар 2014 жылғы қаңтарға %-бен	2014 жылғы қаңтар 2013 жылғы қаңтарға %-бен
Өнеркәсіп	93,9	95,3
Ауыл шаруашылығы	61,5	82,7
Құрылыс	101,5	103,4
Бөлшек сауда	105,3	101,1
Жүк айналымы	106,1	110,4
Жолаушылар айналымы	101,7	106,3
Байланыс	112,1	111,4

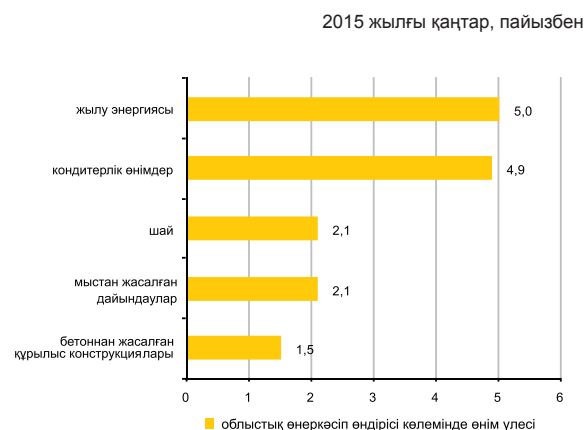

Ауыл шаруашылығы

	2015ж. қаңтар	Өткен жылғы тиісті кезеңге пайызбен
Мал мен құстардың шаруашылықта сойылғаны немесе союға өткізілгені (тірідей салмақта), тонна	60,1	71,0
Сауылған сиыр сүті, мың тонна	0,3	55,8
Алынған тауық жұмыртқасы, мың дана	154,1	27,0
Негізгі дөңді дақылдардың қолда бары – барлығы, мың тонна*	12,6	168,3
одан:		
бидай	11,9	166,3

* 2015 жылғы 1 ақпанға.

Бағалар индексі

	2015 жылғы қаңтар 2014 жылғы желтоқсанға, %	2015 жылғы қаңтар 2014 жылғы қаңтарға, %
Тұтыну бағасының индексі	101,2	107,2
Азық-түлік тауарлары	102,6	110,4
Азық-түлік емес тауарлар	99,6	107,1
Ақылы қызметтер	101,1	103,8
Өнеркәсіп өнімдеріне өндіруші кәсіпорындар бағасының индексі	100,5	108,2
Ауылшаруашылық өнімін өткізу бағасының индексі	-	-
Құрылыстағы баға индексі	100,4	105,0
Көліктің барлық түрлерімен жүк тасымалдау тарифтерінің индексі	100,6	114,2
Заңды тұлғаларға көрсетілген почталық және курьерлік қызметтер тарифтерінің индексі	100,5	111,4
Заңды тұлғаларға көрсетілген байланыс қызметтері тарифтерінің индексі	100,8	95,8
Коммерциялық жылжымайтын мүлікті жалға беру бағасының индексі	100,1	103,6

1. ОСНОВНЫЕ ПОКАЗАТЕЛИ

1.1 КРАТКИЕ ИТОГИ СОЦИАЛЬНО-ЭКОНОМИЧЕСКОГО РАЗВИТИЯ

Краткосрочный экономический индикатор

Краткосрочный экономический индикатор в январе 2015г. к январю 2014г. составил 101,1%. Расчет краткосрочного экономического индикатора осуществляется для обеспечения оперативности и базируется на изменении индексов выпуска по базовым отраслям: сельское хозяйство, промышленность, строительство, торговля, транспорт и связь, составляющих 67-68% от ВВП.

Уровень жизни

Среднедушевые номинальные денежные доходы населения по оценке в декабре 2014г. составили 72201 тенге, что на 10,2% выше, чем в декабре 2013г., реальные денежные доходы за указанный период увеличились на 2,6%.

Рынок труда и оплата труда

Численность безработных по оценке в январе 2015г. составила 459,2 тыс. человек. Уровень безработицы составил 5% к численности экономически активного населения. Численность лиц, зарегистрированных в органах занятости в качестве безработных, на конец января 2015г. составила 47,3 тыс. человек или 0,5% к численности экономически активного населения. Уровень скрытой безработицы по оценке составил 0,3% от экономически активного населения.

Среднемесячная номинальная заработная плата одного работника в декабре 2014г. составила 154577 тенге, прирост к декабрю 2013г. составил 12,8%. Индекс реальной заработной платы к декабрю 2013г. составил 105%.

Цены

Индекс потребительских цен в январе 2015г. по сравнению с декабрем 2014г. составил 100,6%. Цены на продовольственные товары возросли на 1,2%, платные услуги для населения – на 0,7%, а непродовольственные товары – снизились на 0,1%. Цены предприятий-производителей на промышленную продукцию в январе 2015г. по сравнению с декабрем 2014г. снизились на 10,3%.

Национальная экономика

Объем валового внутреннего продукта за январь-сентябрь 2014г. составил в текущих ценах 25816 млрд. тенге. По сравнению с соответствующим периодом 2013г. реальный ВВП вырос на 4,1%. В структуре ВВП доля производства товаров составила 39,9%, услуг – 53,3%.

Объем инвестиций в основной капитал в январе 2015г. составил 249 млрд. тенге, что на 2,3% больше, чем за январь 2014г.

Количество зарегистрированных юридических лиц по состоянию на 1 февраля 2015г. составило 354266 единиц и увеличилось по сравнению с соответствующим периодом предыдущего года на 4%, в том числе 345364 единицы с численностью работников менее 100 человек. Количество действующих юридических лиц составило 198050, среди которых малые предприятия (менее 100 человек) составляют 189588 единиц.

Торговля

Объем розничной торговли за январь 2015г. составил 446,3 млрд. тенге (без оборота общественного питания) и увеличился на 4,7% по сравнению с январем 2014г.

Объем оптовой торговли за январь 2015г. составил 1036,5 млрд. тенге и увеличился на 2,6% по сравнению с январем 2014г.

Объем услуг по предоставлению продуктов питания и напитков за январь 2015г. составил 19 млрд. тенге и увеличился на 9,6% по сравнению с январем 2014г.

Внешнеторговый оборот Казахстана в январе-декабре 2014г. составил 119450,6 млн. долларов США и по сравнению с январем-декабрем 2013г. уменьшился на 10,5%, в том числе экспорт – 78237,8 млн. долларов США (на 7,6% меньше), импорт 41212,8 млн. долларов США (на 15,6% меньше).

Реальный сектор экономики

Объем промышленного производства в январе 2015г. составил 1087,3 млрд. тенге в действующих ценах, что на 0,8% меньше, чем за январь 2014 г. В горнодобывающей промышленности и разработке карьеров производство уменьшилось на 0,7%, обрабатывающей промышленности - на 0,6%, в электроснабжении, подаче газа, пара и воздушно кондиционировании - на 1%, в водоснабжении, канализационной системе, контроле над сбором и распределением отходов - на 10,8%.

Объем валового выпуска продукции (услуг) сельского хозяйства в январе 2015г. составил 79,9 млрд. тенге, что больше на 3,3% чем за январь 2014г.

Объем грузооборота в январе 2015г. составил 40,7 млрд. ткм (с учетом оценки объема грузооборота индивидуальных предпринимателей, занимающихся коммерческими перевозками) и увеличился на 22% по сравнению с январем 2014г. Объем пассажирооборота составил 20,3 млрд. пкм и вырос на 2,6%.

Финансовая система

По данным Министерства финансов Республики Казахстан по состоянию на 1 января 2015г. доходы государственного бюджета составили 7321,3 млрд. тенге, или 100,5% по отношению к исполняемому бюджету. Исполнение бюджета по затратам составило 7791,9 млрд. тенге или 99,4% к исполняемому бюджету. По сравнению с соответствующим периодом 2014г. доходы увеличились на 14,7% , а затраты на 13,7%. Дефицит бюджета (с учетом чистого бюджетного кредитования и сальдо по операциям с финансовыми активами) сформировался на уровне 1086,7 млрд. тенге.

Кредитные вложения БВУ в отрасли экономики на конец декабря 2014г. составили 12106,1 млрд. тенге и увеличились по сравнению с соответствующим периодом прошлого года на 7,2%. В общей сумме кредитов удельный вес долгосрочных кредитов составил 79,4%, кредитов в иностранной валюте 28,9%. Объем депозитов в депозитных организациях составил 11694 млрд. тенге, что на 15,9% больше, чем в соответствующем месяце прошлого года, депозиты физических лиц составили 4397,5 млрд. тенге и увеличились на 12,6%.

Финансовый результат крупных и средних предприятий за III квартал 2014г. определен как прибыль в сумме 1830,1 млрд. тенге, что на 37,2% выше уровня аналогичного периода 2013г. Уровень рентабельности составил 25,6%. Доля убыточных предприятий среди общего числа отчитавшихся составила 33,6%.

Мониторинг основных социально-экономических показателей

Декабрь 2014г.

	Январь-декабрь 2014г.	Декабрь 2014г.	Январь-декабрь 2014г. к январю-декабрю 2013г. %	Декабрь 2014г. к декабрю 2013г. %	Декабрь 2014г. к ноябрю 2014г. %
Социально-демографические показатели					
Численность населения на конец периода, тыс. человек	17 417,4	17 417,4	101,5	101,5	100,1
Число родившихся, человек	401 066	32 146	101,9	106,2	104,6
Число умерших, человек	132 236	11 407	96,1	104,2	111,3
Число иммигрантов, человек	16 790	1 605	69,7	82,2	113,3
Число эмигрантов, человек	28 947	2 078	118,6	116,3	82,1
Число зарегистрированных случаев заболеваний туберкулезом органов дыхания, человек	9 925	728	91,1	107,0	83,6
Число выявленных носителей ВИЧ-инфекции, человек	2 174	163	112,0	153,7	102,5
Число зарегистрированных преступлений, случаев	341 291	26 872	94,8	91,6	99,1
Уровень преступности (число преступлений на 10 000 населения)	198	-	-	-	-
Уровень жизни					
Среднедушевой номинальный денежный доход (оценка), тенге	744 697	72 201	110,4	110,2	116,3
Реальный денежный доход (оценка), %	-	-	103,5	102,6	115,7
Величина прожиточного минимума, тенге	-	18 774	-	109,2	101,2
Рынок труда и оплата труда					
Численность безработных, тыс. человек (оценка)	-	458,8	-	98,4	100,1
Численность зарегистрированных безработных, тыс. человек	-	33,4	-	111,4	69,9
Уровень безработицы, % (оценка)	-	5,0	-	-	-
Доля зарегистрированных безработных, %	-	0,4	-	-	-
Уровень скрытой безработицы, % (оценка)	-	0,3	-	-	-
Среднемесячная номинальная заработная плата одного работника, тенге	120 455	154 577	110,9	112,8	129,8
Индекс реальной заработной платы, %	-	-	103,9	105,0	129,1
Цены					
Индекс потребительских цен, %	-	-	106,7	107,4	100,5
Индекс цен предприятий-производителей промышленной продукции, %	-	-	109,5	98,4	95,0
Индекс цен реализации на продукцию сельского хозяйства, %	-	-	99,1	113,3	101,9
Индекс цен в строительстве, %	-	-	104,2	104,4	100,1
Индекс цен оптовых продаж, %	-	-	107,7	109,2	98,9
Индекс тарифов на перевозку грузов всеми видами транспорта, %	-	-	113,2	113,6	100,0
Индекс тарифов на услуги почтовые и курьерские для юридических лиц, %	-	-	115,9	115,9	100,0
Индекс тарифов на услуги связи для юридических лиц, %	-	-	92,6	95,0	100,0
Индекс цен экспортных поставок продукции, %	-	-	94,7	92,3	96,7
Индекс цен импортных поступлений продукции, %	-	-	111,2	104,8	104,4
Национальная экономика					
Краткосрочный экономический индикатор, млрд. тенге (рассчитывается по реальному темпу роста шести отраслей - сельское хозяйство, промышленность, строительство, торговля, транспорт, связь)	38 552,6	3 583,6	102,8	105,0	106,0
Валовой внутренний продукт, млрд. тенге (январь-сентябрь 2014г.)	25 816,0	-	104,1	-	-
Инвестиции в основной капитал, млрд. тенге	6 574,7	940,8	103,9	103,0	142,6
Торговля					
Розничная торговля по всем каналам реализации, млрд. тенге (без учета услуг общественного питания)	6 020,8	725,7	112,1	110,9	125,6
Внешнеторговый оборот, млн. долларов США	119 450,6	9 141,1	89,5	84,7	104,1
Экспорт товаров, млн. долларов США	78 237,8	5 206,8	92,4	84,0	97,3
Импорт товаров, млн. долларов США	41 212,8	3 934,3	84,4	85,8	114,6
Реальный сектор экономики					
Объем промышленной продукции (товаров, услуг), млрд. тенге	18 492,8	1 443,8	100,2	101,9	98,8
Объем валового выпуска продукции (услуг) сельского хозяйства, млрд. тенге	2 509,9	175,5	100,8	122,5	61,5
Объем строительных работ, млрд. тенге	2 652,5	353,2	104,1	105,4	126,1
Перевозки грузов всеми видами транспорта, млн. тонн	3 627,9	360,1	103,7	103,5	104,1
Грузооборот всех видов транспорта, млрд. ткм	487,4	46,7	98,8	99,4	103,0
Объем услуг почтовой и курьерской деятельности, млрд. тенге	25,5	2,7	111,6	125,0	104,2
Объем услуг связи, млрд. тенге	673,4	61,3	108,5	112,1	106,7
Индекс предпринимательской уверенности в промышленности (IV кв. 2014г.)	-	+8	-	-	-
Индекс предпринимательской уверенности в торговле (IV кв. 2014г.)	-	+5	-	-	-
Индекс предпринимательской уверенности в строительстве (IV кв. 2014г.)	-	-3	-	-	-
Финансовая система					
Денежная масса М3, млрд. тенге	-	12 816,3	-	110,5	98,8
Наличные деньги в обращении, млрд. тенге	-	1 122,3	-	74,2	91,9
Депозиты в депозитных организациях, на конец периода, млрд. тенге (без учета счетов нерезидентов)	-	11 694,0	-	115,9	99,5
депозиты физических лиц, на конец периода, млрд. тенге (без учета счетов нерезидентов)	-	4 397,5	-	112,6	101,1
Кредиты БВУ экономики и населения, млрд. тенге	-	12 106,1	-	107,2	99,1
Долгосрочные кредитные вложения БВУ, млрд. тенге	-	9 608,6	-	104,9	97,7
Рентабельность предприятий и организаций, % (III кв. 2014г.)	25,6	-	-	-	-
Дебиторская задолженность предприятий и организаций, млрд. тенге (на 1 октября 2014г.)	7 474,9	-	109,6	-	-
Задолженность по обязательствам предприятий и организаций, млрд. тенге (на 1 октября 2014г.)	38 147,3	-	129,1	-	-

	Январь 2015г.		
	Январь 2015г.	Январь 2015г.к январю 2014г.	Январь 2015г. к декабрю 2014г. %
Социально-демографические показатели			
Численность населения на конец периода, тыс. человек
Число родившихся, человек
Число умерших, человек
Число иммигрантов, человек
Число эмигрантов, человек
Число зарегистрированных случаев заболеваний туберкулезом органов дыхания, человек
Число выявленных носителей ВИЧ-инфекции, человек
Число зарегистрированных преступлений, случаев
Уровень преступности (число преступлений на 10 000 населения)
Уровень жизни			
Среднедушевой номинальный денежный доход (оценка), тенге
Реальный денежный доход (оценка), %
Величина прожиточного минимума, тенге	19 059	109,0	101,5
Рынок труда и оплата труда			
Численность безработных, тыс. человек (оценка)	459,2	98,8	100,1
Численность зарегистрированных безработных, тыс. человек	47,3	111,2	141,5
Уровень безработицы, % (оценка)	5,0	-	-
Доля зарегистрированных безработных, %	0,5	-	-
Уровень скрытой безработицы, % (оценка)	0,3	-	-
Среднемесячная номинальная заработная плата одного работника, тенге
Индекс реальной заработной платы, %	-	-	...
Цены			
Индекс потребительских цен, %	-	107,5	100,6
Индекс цен предприятий-производителей промышленной продукции, %	-	87,0	89,7
Индекс цен реализации на продукцию сельского хозяйства, %	-	114,4	100,7
Индекс цен в строительстве, %	-	104,7	100,2
Индекс цен оптовых продаж, %	-	107,1	98,4
Индекс тарифов на перевозку грузов всеми видами транспорта, %	-	105,2	100,7
Индекс тарифов на услуги почтовые и курьерские для юридических лиц, %	-	100,3	114,1
Индекс тарифов на услуги связи для юридических лиц, %	-	97,0	100,5
Индекс цен экспортных поставок продукции, %	-	-	...
Индекс цен импортных поступлений продукции, %	-	-	...
Национальная экономика			
Краткосрочный экономический индикатор, млрд. тенге (рассчитывается по реальному темпу роста шести отраслей - сельское хозяйство, промышленность, строительство, торговля, транспорт, связь)	2 321,1	101,1	64,7
Валовой внутренний продукт, млрд. тенге	-	...	-
Инвестиции в основной капитал, млрд. тенге	249,0	102,3	26,4
Торговля			
Розничная торговля по всем каналам реализации, млрд. тенге (без учета услуг общественного питания)	446,3	104,7	61,5
Внешнеторговый оборот, млн. долл. США
Экспорт товаров, млн. долл. США
Импорт товаров, млн. долл. США
Реальный сектор экономики			
Объем промышленной продукции (товаров, услуг), млрд. тенге	1 087,3	99,2	81,3
Объем валового выпуска продукции (услуг) сельского хозяйства, млрд. тенге	79,9	103,3	52,0
Объем строительных работ, млрд. тенге	61,0	97,5	17,2
Перевозки грузов всеми видами транспорта, млн. тонн	271,2	108,2	75,3
Грузооборот всех видов транспорта, млрд. ткм	40,7	122,0	87,2
Объем услуг почтовой и курьерской деятельности, млрд. тенге	2,2	127,6	82,8
Объем услуг связи, млрд. тенге	59,2	110,8	96,3
Финансовая система			
Денежная масса М3, млрд. тенге
Наличные деньги в обращении, млрд. тенге
Депозиты в депозитных организациях, на конец периода, млрд. тенге (без учета счетов нерезидентов)
депозиты физических лиц, на конец периода, млрд. тенге (без учета счетов нерезидентов)
Кредиты БВУ экономики и населения, млрд. тенге
Долгосрочные кредитные вложения БВУ, млрд. тенге
Рентабельность предприятий и организаций, %
Дебиторская задолженность предприятий и организаций, млрд. тенге
Задолженность по обязательствам предприятий и организаций, млрд. тенге

ПРИМЕЧАНИЕ

Показатели, формируемые с опозданием, представлены в предыдущей таблице.
Данные приведены по новой классификации видов экономической деятельности ОКЭД.

2. СОЦИАЛЬНО-ДЕМОГРАФИЧЕСКИЕ ПОКАЗАТЕЛИ

2.1 ЧИСЛЕННОСТЬ НАСЕЛЕНИЯ

	тыс. человек		
	Все население	Городское население	Сельское население
На 1 января 2015г.	17 417,4	9 628,8	7 788,6
На 1 января 2014г.	17 165,2	9 450,1	7 715,1

Численность населения страны на 1 января 2015г. составила 17417,4 тыс. человек, в том числе городского 9628,8 тыс. (55,3%), сельского 7788,6 тыс. (44,7%) человек. По сравнению с 1 января 2014г. численность населения увеличилась на 252,2 тыс. человек или 1,47%.

Изменение темпов прироста численности населения

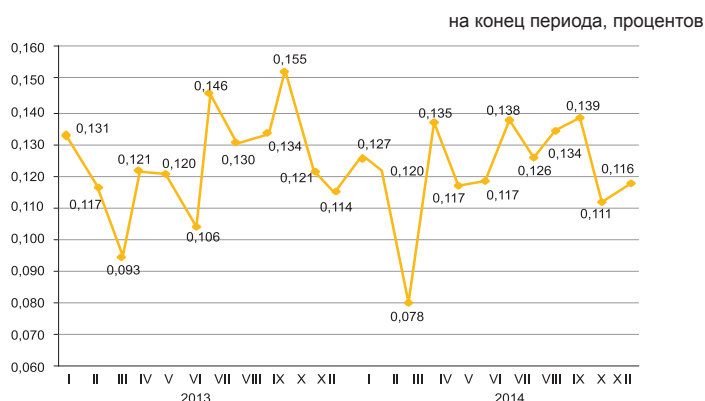

Естественное движение населения

	Январь-декабрь 2014г.	Январь-декабрь 2013г.	На 1 000 человек по состоянию	
			на 1 января 2015г.	на 1 января 2014г.
Родившиеся	401 066	393 421	23,20	23,09
Умершие	132 236	137 630	7,65	8,08
Естественный прирост	268 830	255 791	15,55	15,01
Браки	159 328	168 447	9,22	9,89
Разводы	52 673	51 482	3,05	3,02

Изменение естественного прироста населения

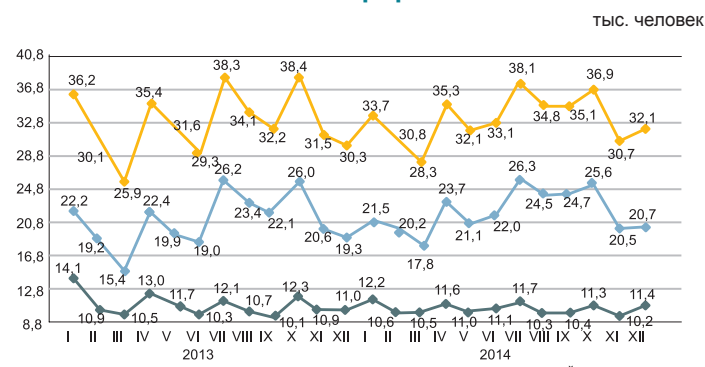

За январь-декабрь 2014г. в республике зарегистрировано 3943 (за январь-декабрь 2013г. – 4451) умерших младенцев возрасте до 1 года. По сравнению с январем-декабром 2013г. число умерших детей в возрасте до 1 года уменьшилось на 11,4%.

За январь-декабрь 2014г. коэффициент младенческой смертности составил 9,83 (11,31) случаев на 1000 родившихся.

Основной причиной младенческой смертности являются состояния, возникающие в перинатальном периоде, от которых в январе-декабре 2014г. умерло 2156 (2529) младенцев или 54,7% (56,8%) от общего числа смертных случаев среди младенцев. Число умерших младенцев от врожденных аномалий составило 820 (827) или 20,8% (18,6%), от болезней органов дыхания – 277 (303) или 7% (6,8%) и от несчастных случаев, отравлений и травм – 177 (226) или 4,5% (5,1%).

Динамика коэффициентов младенческой смертности

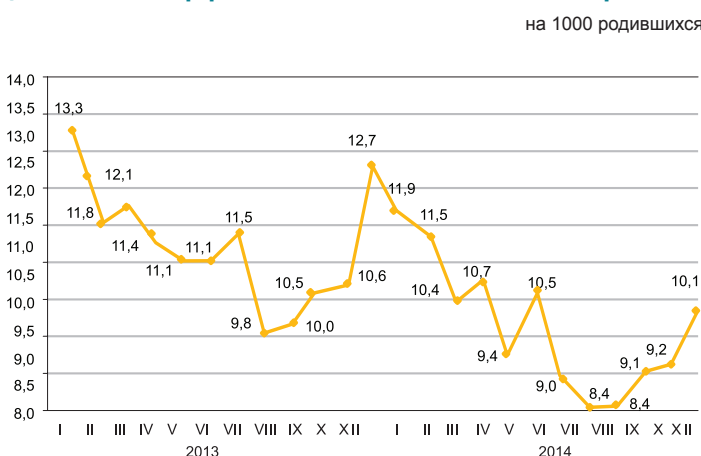

2.2 МИГРАЦИЯ НАСЕЛЕНИЯ

Миграция населения

	человек	
	Январь-декабрь 2014г.	Январь-декабрь 2013г.
Прибыло		
Всего	422 718	361 729
внешняя миграция	16 790	24 077
в том числе:		
страны СНГ	14 842	20 307
другие страны	1 948	3 770
внутренняя миграция	405 928	337 652
Выбыло		
Всего	434 875	362 057
внешняя миграция	28 947	24 405
в том числе:		
страны СНГ	26 102	22 583
другие страны	1 948	1 822
внутренняя миграция	405 928	337 652
Сальдо миграции		
Всего	-12 157	-328
внешняя миграция	-12 157	-328
в том числе:		
страны СНГ	-11 260	-2 276
другие страны	-897	1 948
внутренняя миграция	-	-

Изменение внешней миграции

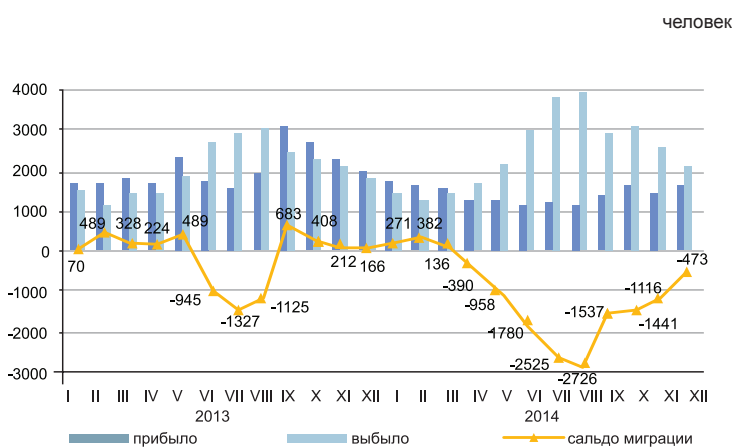

В январе-декабре 2014г. по сравнению с январем-декабрем 2013г. число прибывших в Казахстан уменьшилось на 30,3%, число выбывших из Казахстана увеличилось на 18,6%, сальдо миграции минус 12157 человек.

Основной миграционный обмен страны происходит с государствами СНГ. Доля прибывших из стран СНГ и выбывших в эти страны составили 88,4% и 90,2% соответственно.

Численность мигрантов, переезжающих в пределах страны увеличилось на 20,2%. По межрегиональным перемещениям положительное сальдо миграции населения сложилось в 5-ти регионах страны: городах Алматы (22660 человек), Астана (17548 человек), Мангыстауской (962 человека), Карагандинской (529 человек) и Атырауской (345 человек) областях.

Структура миграционных потоков по этническим группам

	в процентах к общему числу			
	Прибывшие		Выбывшие	
	январь-декабрь 2014г.	январь-декабрь 2013г.	январь-декабрь 2014г.	январь-декабрь 2013г.
Всего	100	100	100	100
Казахи	60,2	66,3	4,2	4,3
Русские	16,8	12,3	70,1	70,0
Узбеки	2,6	2,2	0,5	0,4
Украинцы	1,7	1,1	7,2	7,8
Татары	1,4	1,0	2,3	2,4
Немцы	1,4	0,9	8,0	6,9
Другие	15,9	16,2	7,7	8,2

Межрегиональная миграция населения за январь-декабрь 2014г.

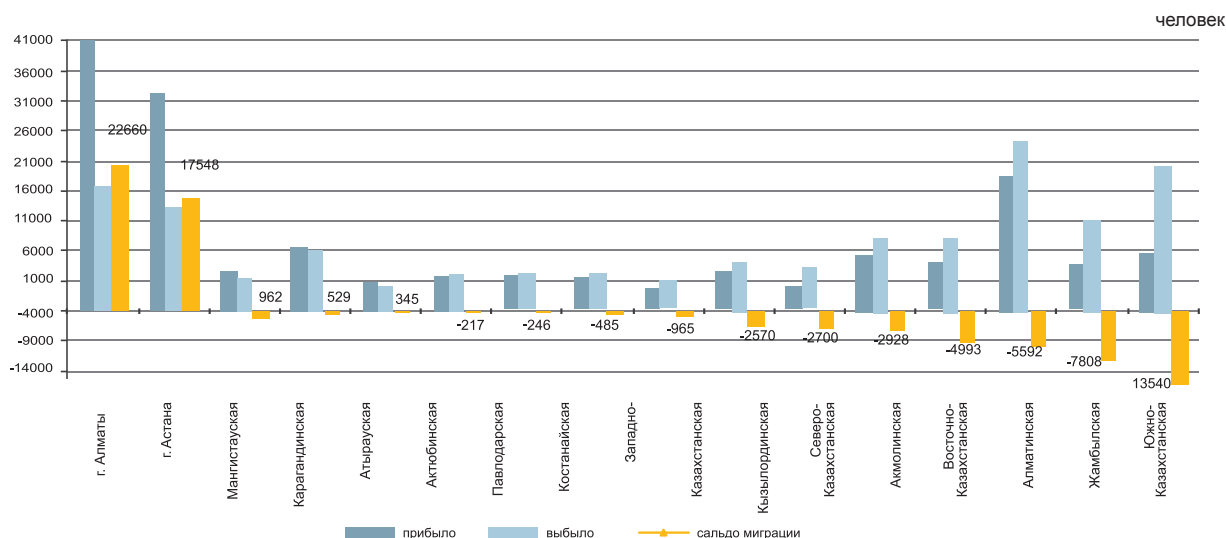

2.3 ЗАБОЛЕВАЕМОСТЬ НАСЕЛЕНИЯ

(по данным РГКП «НПЦСЭЭиМ» КЗПП)

	Туберкулез органов дыхания	ВИЧ-инфекция
Декабрь 2013г.	680	106
2013г.	10 890	1 941
Декабрь 2014г.	728	163
2014г.	9 925	2 174

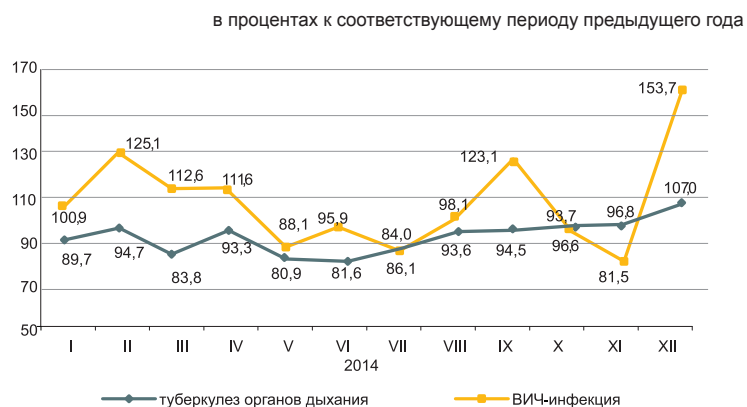

Уровень заболеваемости отдельными инфекционными заболеваниями в январе-декабре 2014г.

Наибольшее распространение среди зарегистрированных инфекционных заболеваний получили острые инфекции верхних дыхательных путей – 4430,5 (в соответствующем периоде 2013г. – 5250,6) на 100000 населения, острые кишечные инфекции – 76,2 (86,5), туберкулез органов дыхания – 57,4 (64), сифилис – 31,3 (35,5), вирусные гепатиты – 5,9 (6,8), педикулез – 9,9 (9) и чесотка – 3,8 (4,9).

Рост заболеваемости населения отдельными видами инфекционных заболеваний

в процентах

	Декабрь 2014г. к ноябрю 2014г.	
	всего	из них дети до 14 лет
Ротавирусный энтерит	135,1	133,8

Число зарегистрированных случаев наиболее распространенных заболеваний

	Январь-декабрь 2014г.	Декабрь 2014г.	Январь-декабрь 2014г. к январю-декабрю 2013г. в процентах	Декабрь 2014г. к декабрю 2013г. в процентах	Декабрь 2014г. к ноябрю 2014г. в процентах
Ротавирусный энтерит					
всего	1 622	173	87,7	83,5	135,1
из них дети до 14 лет	1 611	170	87,5	82,9	133,8
сельская местность		12		33,3	66,6
Бактериальная дизентерия					
всего	840	26	57,4	43,3	35,1
из них дети до 14 лет	499	14	55,6	37,8	31,8
сельская местность		7		41,1	43,7
Бруцеллез, впервые диагностированный					
всего	1 443	69	100,0	93,2	79,3
из них дети до 14 лет	151	6	83,8	60,0	100,0
сельская местность		60		96,7	84,5
Эхинококкоз					
всего	831	51	103,6	106,2	60,7
из них дети до 14 лет	213	18	104,4	163,6	69,2
сельская местность		37		100,0	64,9

2.4 ПЕНСИОННОЕ ОБЕСПЕЧЕНИЕ И СОЦИАЛЬНАЯ ЗАЩИТА НАСЕЛЕНИЯ

(по данным МЗСР)

	Средний размер назначенных пенсий / пособий, тенге	Число получателей, тысяч человек
Пенсионная выплата по возрасту¹⁾		
IV квартал 2013г.	31 380	1 734,8
IV квартал 2014г.	36 068	1 795,3
Государственная базовая пенсионная выплата		
IV квартал 2013г.	9 330	1 792,3
IV квартал 2014г.	10 450	1 848,5
Государственное социальное пособие		
IV квартал 2013г.	9 330	1 792,3
IV квартал 2014г.	10 450	1 848,5
Специальное государственное пособие		
IV квартал 2013г.	5 123	1 303,7
IV квартал 2014г.	5 701	1 309,0
Государственная жилищная помощь²⁾		
2013г.	1 921,2	123,3
2014г.	2 036,6	110,0
Государственная адресная социальная помощь		
Январь 2014г.	3 443,0	23,8
Январь 2015г.	3 774,9	19,3

¹⁾ Лица достигшие пенсионного возраста.

²⁾ В графе «Число получателей» указано тысяч семей.

Численность пенсионеров по возрасту за IV квартал 2014г. составила 1795332 человек, средний размер назначенной пенсии – 36068 тенге. Государственная базовая пенсионная выплата за IV квартал 2014г. составила -10450 тенге. Средний размер жилищной помощи, назначенной за 2014г., составил 2036,6 тенге, которую получили 110002 человек. Средний размер адресной социальной помощи, назначенной за январь 2015г. составил 3774,9 тенге, которую получили 19317 человек.

Средний размер и численность получателей пенсий (пособий)

тенге

тыс. человек

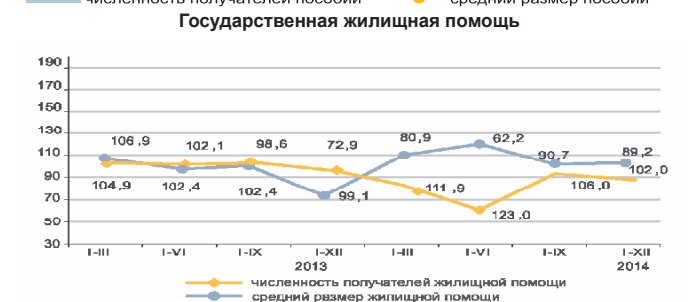
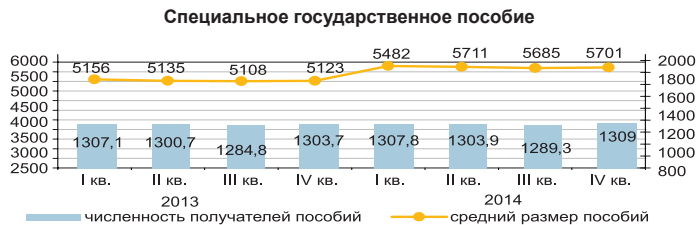
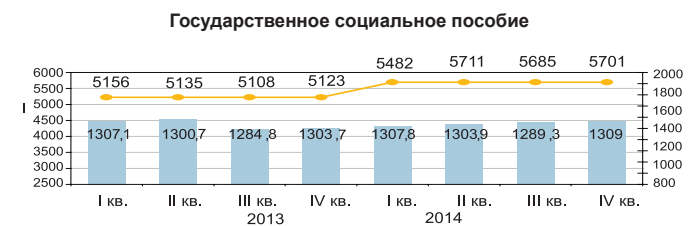
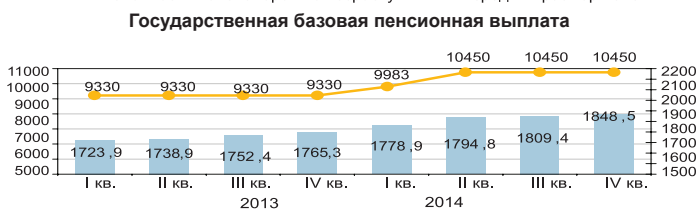
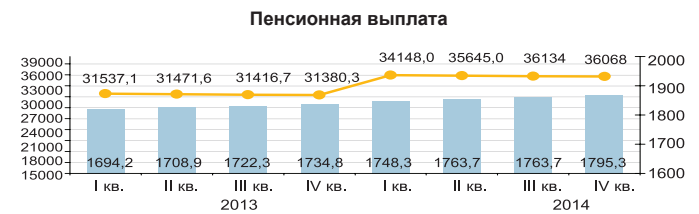

Государственная адресная социальная помощь в процентах к соответствующему периоду предыдущего года

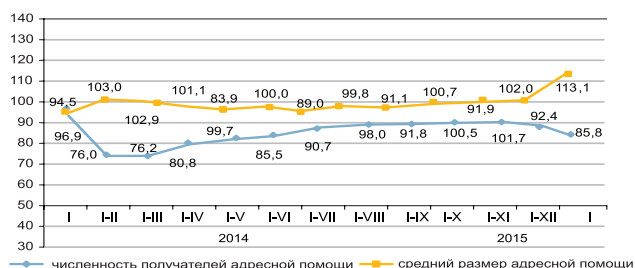

2.5 ПРЕСТУПНОСТЬ

(по данным КПСусу ГП)

	Число зарегистрированных преступлений	случаев	
		Из них в отношении женщин	несовершеннолетних
Январь-декабрь 2013г.	359 844	137 336	8 991
Январь-декабрь 2014г.	341 291	136 705	7 360

Уровень преступности на 10 000 населения

	Всего
Январь-декабрь 2013г.	211
Январь-декабрь 2014г.	198

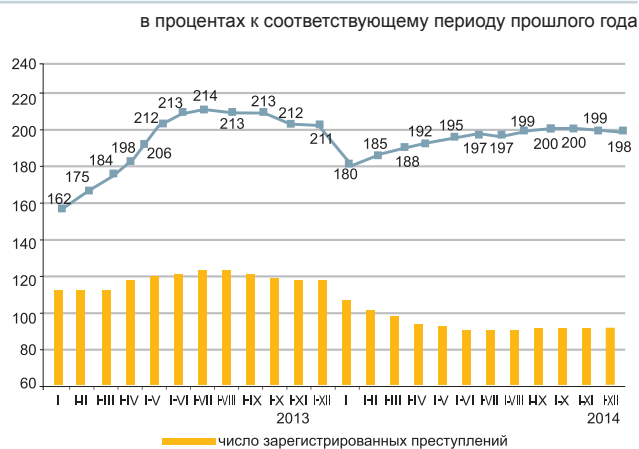

По расследованным в отчетном периоде преступлениям в целом по республике установленная сумма материального ущерба составила 160823,5 млн. тенге, из них на преступления в сфере экономической деятельности приходится – 19,8%, против собственности – 70,7%.

Правоохранительными органами республики выявлено 106899 лиц, совершивших преступления (на 4,2% больше, чем в соответствующем периоде 2013г.), привлечено к уголовной ответственности 44016 лиц, что на 11,7% меньше, чем в соответствующем периоде 2013г. Из числа выявленных лиц, совершивших преступления 15,5% составляли женщины (в соответствующем периоде 2013г. – 14,4%), 3,9% - несовершеннолетние (5,2%), 1,6% – выполнявшие государственные функции (2%). Удельный вес лиц, ранее совершавших преступления составил 8% (8,1%).

В среднем по Казахстану каждый шестой, совершивший преступление, находился в состоянии алкогольного опьянения, почти каждый пятый – в составе группы. Большую часть всех выявленных лиц, совершивших преступления, составили безработные – 79,9% (в январе-декабре 2013г. – 77,9%).

По категориям преступлений

	Январь-декабрь 2014г.	В процентах к итогу	В процентах к соответствующему периоду предыдущего года
Число зарегистрированных преступлений - всего, случаев	341 291	100,0	94,8
Преступления против личности	10 862	3,2	86,1
из них:			
убийство	904		80,7
умышленное причинение тяжкого вреда здоровью	1 539		86,5
умышленное причинение средней тяжести вреда здоровью	3 009		86,9
Преступления против собственности	271 419	79,5	96,8
из них:			
кражи чужого имущества	207 002		98,5
мошенничество	36 773		101
грабеж	14 317		76
разбой	957		70,3
вымогательство	707		80,8
Преступления против общественной безопасности и общественного порядка	28 572	8,4	85,1
из них: хулиганство	25 494		85
Преступления против здоровья населения и нравственности	3 921	1,1	92,2
из них: преступления, связанные с наркотиками	3 309		97
Коррупционные и иные преступления против интересов государственной службы и государственного управления	2 127	0,6	88,2
Воинские преступления	288	0,1	96,6
Транспортные преступления	2 760	0,8	77,5
Другие	21 342	6,3	93,7

3. УРОВЕНЬ ЖИЗНИ

3.1 ДОХОДЫ НАСЕЛЕНИЯ

Среднедушевые номинальные денежные доходы населения (оценка)

	тенге
2013г.*	56 235
I квартал*	52 761
II квартал*	55 446
III квартал*	56 911
IV квартал*	59 821
2014г.	
I квартал	57 683
II квартал	62 052
III квартал	63 100

* Уточненные данные.

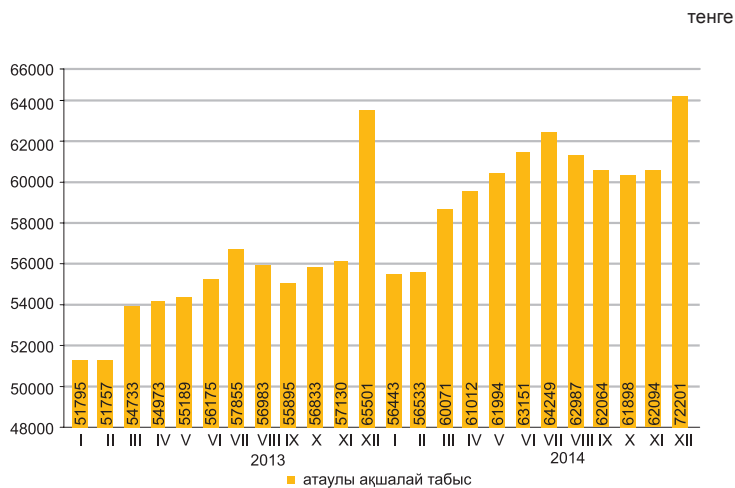

В декабре 2014г. среднедушевые номинальные денежные доходы населения составили 72201 тенге, что на 10,2% выше, чем в декабре 2013г., реальные денежные доходы за указанный период выросли на 2,6%.

в процентах к соответствующему периоду предыдущего года

	Декабрь 2014г.	Январь-декабрь 2014г.
Индекс номинальных денежных доходов	110,2	110,4
Индекс реальных денежных доходов	102,6	103,5

Оценка доходов за декабрь 2014г.

в процентах к соответствующему периоду предыдущего года

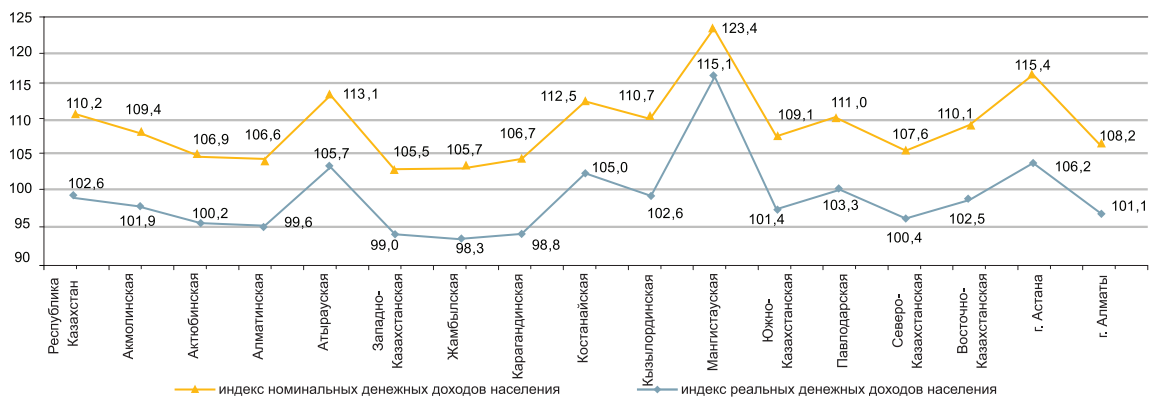

Структура денежных доходов

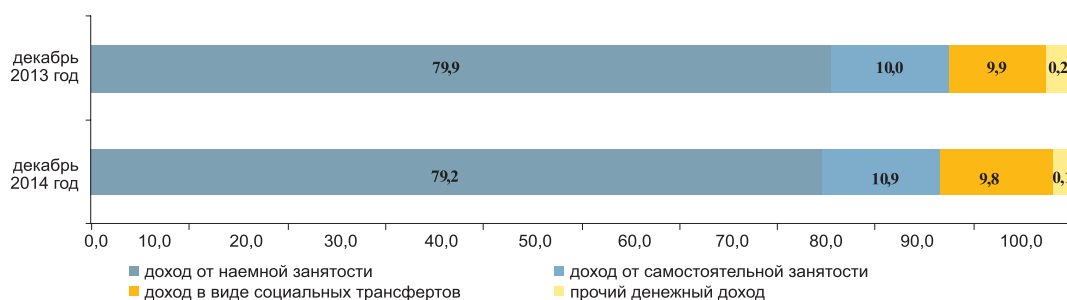

3.2 ВЕЛИЧИНА ПРОЖИТОЧНОГО МИНИМУМА

	в среднем за год, тенге
2014г.....	19 068
	за месяц, тенге
Январь 2014г.....	17 479
Январь 2015г.....	19 059

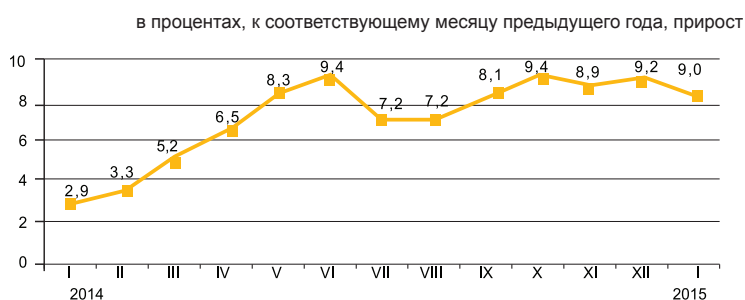

Величина прожиточного минимума в среднем на душу населения, рассчитанная исходя из минимальных норм потребления основных продуктов питания, в январе 2015г. относительно предыдущего месяца увеличилась на 1,5%, января 2014г. – на 9%.

	Январь 2015г., тенге	Январь 2015г. к декабрю 2014г.	Структура
Величина прожиточного минимума	19 059	101,5	100,0
в том числе			
продовольственные товары	11 435	101,5	60,0
непродовольственные товары и услуги	7 624	101,5	40,0

Структура продовольственной корзины

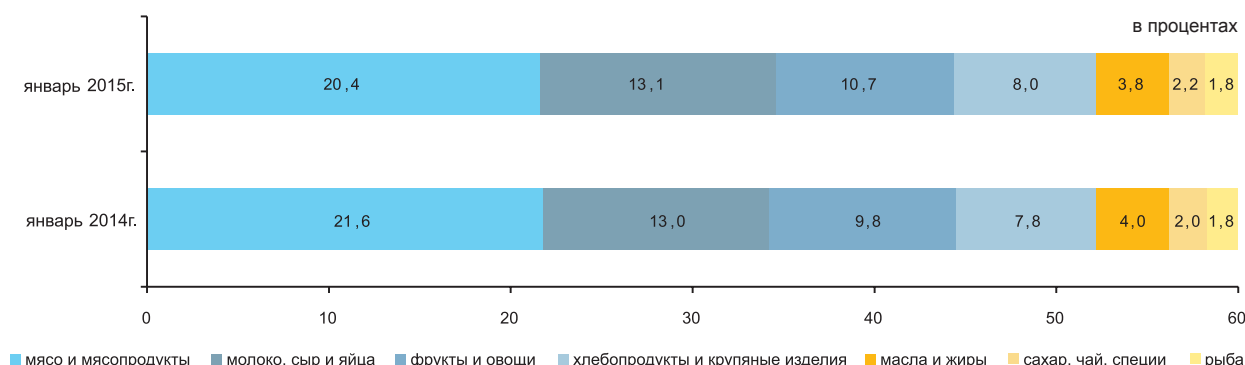

По социально-демографическим группам

	Величина прожиточного минимума, тенге			Соотношение с величиной прожиточного минимума, в процентах
	всего	продовольственные товары	непродовольственные товары и платные услуги	
В среднем на душу населения	19 059	11 435	7 624	100,0
дети, до 13 лет	15 148	9 089	6 059	79,5
подростки, 14-17 лет				
юноши	24 098	14 459	9 639	126,4
девочки	18 464	11 079	7 385	96,9
трудоспособное население, старше 18 лет				
мужчины	22 700	13 620	9 080	119,1
женщины	18 028	10 816	7 212	94,6
пенсионеры и пожилые люди	17 873	10 724	7 149	93,8

4. РЫНОК ТРУДА И ОПЛАТА ТРУДА

4.1 ЗАНЯТОСТЬ ПО НАЙМУ НА ПРЕДПРИЯТИЯХ (ОРГАНИЗАЦИЯХ)*

	Численность наемных работников на предприятиях (организациях)*, тыс. человек
2013г.	3 711,9
Декабрь 2014г.	3 735,2
Январь-декабрь 2014г.	3 719,9
Декабрь 2014г.	3 812,3
Январь-декабрь 2014г.	3 788,6

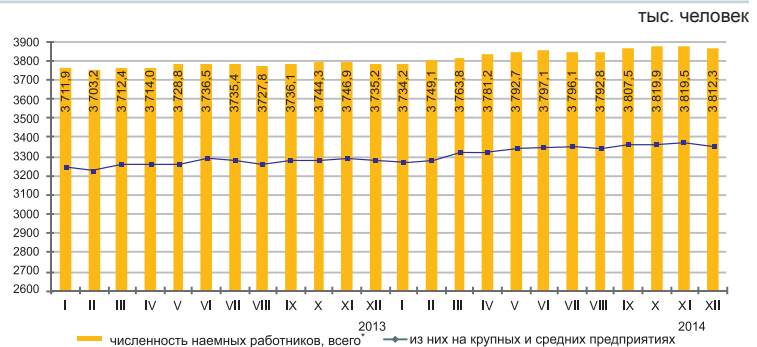

Численность наемных работников на предприятиях (организациях)* в декабре 2014г. составила 3812,3 тыс. человек, из них на крупных и средних предприятиях – 3331,8 тыс. человек.

В декабре 2014г. на крупные и средние предприятия было принято 58,8 тыс. человек. Выбыло по различным причинам 79,1 тыс. человек. Отработано одним работником 151,6 часов.

На конец декабря 2014г. на крупных и средних предприятиях были не заполнены 27,8 тыс. вакантных мест (0,8% к численности наемных работников).

	Декабрь 2014г.		
	тыс. человек	в процентах к ноябрю 2014г.	в процентах к декабрю 2013г.
Всего*	3 812,3	99,8	102,1
из них на крупных и средних предприятиях	3 331,8	99,8	102,4

Наличие и движение наемных работников, занятых на крупных и средних предприятиях, по отдельным видам экономической деятельности

	Декабрь 2014г.			
	численность наемных работников	принято работников	выбыло работников	из них в связи с сокращением и ликвидацией
Всего	3 331,8	58,8	79,1	1,7
Сельское, лесное и рыбное хозяйство	96,6	1,4	3,9	0,0
Промышленность	717,9	9,6	15,5	0,5
Строительство	216,0	6,5	15,6	0,3
Оптовая и розничная торговля; ремонт автомобилей и мотоциклов	190,2	10,0	8,7	0,1
Транспорт и складирование	231,1	3,6	4,4	0,1
Финансовая и страховая деятельность	99,7	3,4	2,9	0,0
Профессиональная, научная и техническая деятельность	99,9	1,4	3,1	0,1
Деятельность в области административного и вспомогательного обслуживания	129,3	4,7	6,3	0,0
Государственное управление и оборона; обязательное социальное обеспечение	265,0	6,3	4,7	0,1
Образование	709,3	3,2	3,9	0,1
Здравоохранение и социальные услуги	375,8	4,0	4,2	0,0
Прочие виды деятельности	201,0	4,7	5,9	0,4

Численность наемных работников на предприятиях (организациях) по регионам в декабре 2014г.*

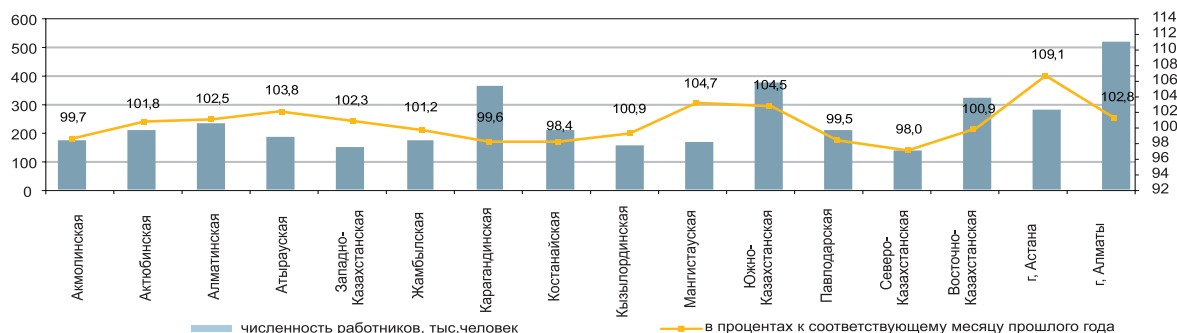

* Без учета работников МП, занимающихся предпринимательской деятельностью.

4.2 БЕЗРАБОТИЦА И ОБЕСПЕЧЕНИЕ ЗАНЯТОСТИ

(по данным КС и МЗСР)

	Уровень безработицы ¹⁾ , в процентах	Уровень молодежной безработицы, в процентах	
		15-24 ²⁾	15-28 ³⁾
2014г.			
I квартал	5,1	3,9	4,9
II квартал	5,1	3,9	4,6
III квартал	5,0	3,8	4,4
IV квартал	5,0	3,6	4,0
2015г.			
Январь ⁴⁾	5,0	-	-

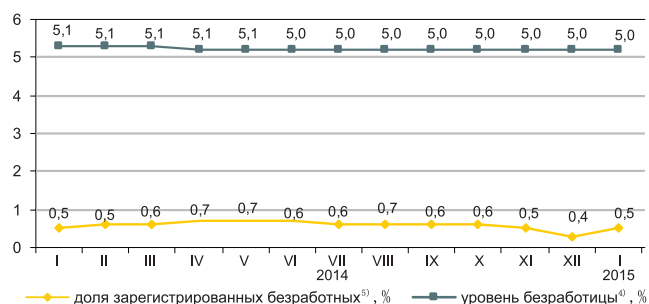

Численность безработных, определяемая по методологии МОТ, в январе 2015г. по оценке составила 459,2 тыс. человек, уровень безработицы - 5,0%. Официально зарегистрированы в органах занятости в качестве безработных 47,3 тыс. человек (доля зарегистрированных безработных - 0,5%)⁵⁾.

По оценке уровень скрытой безработицы на 1 января 2015г. составил 0,3% (32,9 тыс. человек) от экономически активного населения.

По «Дорожной карте занятости 2020» на 1 января 2015г. социальный контракт подписали 193,7 тыс. человек, из них безработные составили 36,2%, самозанятые - 40,9%.

	IV квартал 2014г. ¹⁾		
	тыс. человек	в процентах к III кварталу 2014г.	в процентах к IV кварталу 2013г.
Экономически активное население	9 109,7	99,7	100,7
Занятое население	8 651,1	99,7	100,9
наемные работники	6 103,6	100,5	102,1
самостоятельно занятые работники	2 547,5	97,8	98,1
продуктивно занятые	1 826,6	98,5	109,2
непродуктивно занятые	720,8	96,1	78,1
Безработное население	458,6	100,1	98,3
Экономически неактивное население	3 590,7	100,8	100,6

в процентах к предыдущему месяцу (оценка)

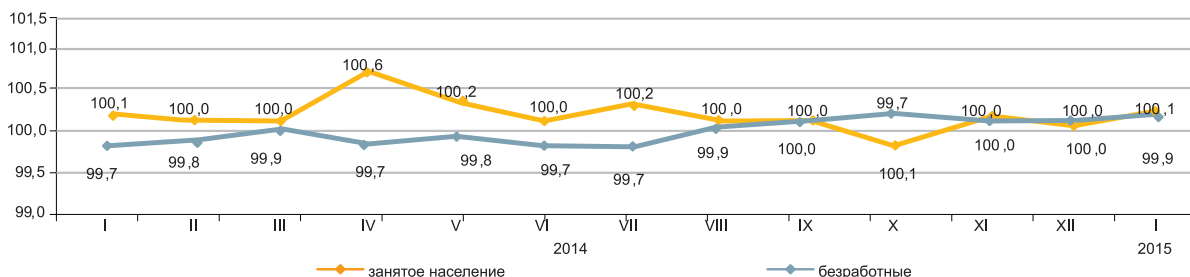

	Январь 2015г. ⁵⁾	
	тыс. человек	в процентах к декабрю 2014г.
Число обратившихся в органы занятости за трудовым посредничеством	28,9	2,4 раза
Число трудоустроенных граждан	9,2	55,6
Направлены на профессиональную подготовку или переподготовку, на повышение квалификации	0,1	110,0
Приняли участие в общественных работах	8,2	2,4 раза

	На 01.01.2015г.
По мероприятиям «Дорожной карты занятости 2020», тыс. человек:	
Число лиц, обратившихся по вопросам участия	212,7
Число лиц, подавших заявления на участие	195,6
Число лиц, подписавших социальный контракт	193,7
из них:	
самозанятые	79,3
безработные	70,2
молодежь (16-29 лет)	84,3
женщины	93,3

¹⁾ Данные выборочного обследования занятости населения.

²⁾ Согласно стандартам Международной организации труда.

³⁾ Согласно Закону РК «О государственной молодежной политике в РК».

⁴⁾ Оценка.

⁵⁾ Без учета лиц, включенных в состав участников «Дорожной карты занятости 2020».

4.3 ОПЛАТА ТРУДА

в процентах к соответствующему периоду предыдущего года

	Индекс номинальной заработной платы	Индекс реальной заработной платы
Декабрь 2013г.	107,6	102,6
Январь-декабрь 2013г.	107,5	101,6
Декабрь 2014г.	112,8	105,0
Январь-декабрь 2014г.	110,9	103,9

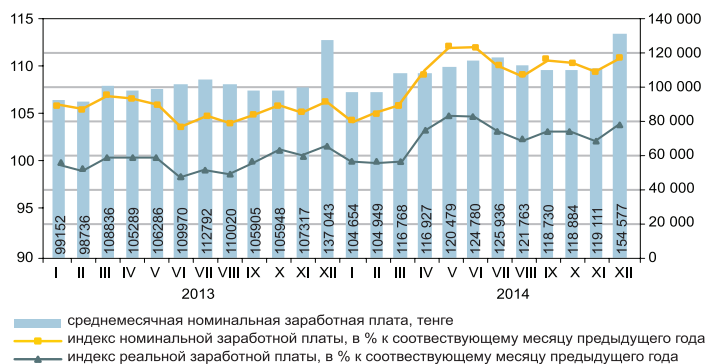

	Среднемесячная номинальная заработная плата, тенге	В процентах к среднереспубликанскому уровню	В процентах к соответствующему месяцу предыдущего года	
			индекс номинальной заработной платы	индекс реальной заработной платы
По всем видам экономической деятельности	154 577	100,0	112,8	105,0
Сельское, лесное и рыбное хозяйство	75 805	49,0	119,4	111,2
Промышленность	217 270	140,6	120,4	112,1
Строительство	165 240	106,9	117,7	109,6
Оптовая и розничная торговля; ремонт автомобилей и мотоциклов	131 355	85,0	108,8	101,3
Транспорт и складирование	224 910	145,5	103,2	96,1
Услуги по проживанию и питанию	121 420	78,5	113,3	105,5
Информация и связь	254 020	134,2	114,5	106,6
Финансовая и страховая деятельность	329 147	в 1,6 раза	119,7	111,4
Операции с недвижимым имуществом	139 398	90,2	101,8	94,8
Профессиональная, научная и техническая деятельность	308 285	в 2 раза	112,8	105,0
Деятельность в области административного и вспомогательного обслуживания	129 184	83,6	110,4	102,8
Государственное управление и оборона; обязательное социальное обеспечение	135 009	87,3	106,7	99,3
Образование	83 469	54,0	107,3	99,9
Здравоохранение и социальные услуги	110 773	71,7	114,5	106,6
Искусство, развлечения и отдых	116 576	75,4	122,2	113,8
Предоставление прочих видов услуг	175 775	113,7	107,9	100,5

В декабре 2014г. среднемесячная номинальная заработная плата одного работника составила 154577 тенге, на крупных и средних предприятиях – 166289 тенге.

С 1 января 2014г. минимальная заработная плата установлена в размере 19966 тенге.

Среднемесячная заработная плата

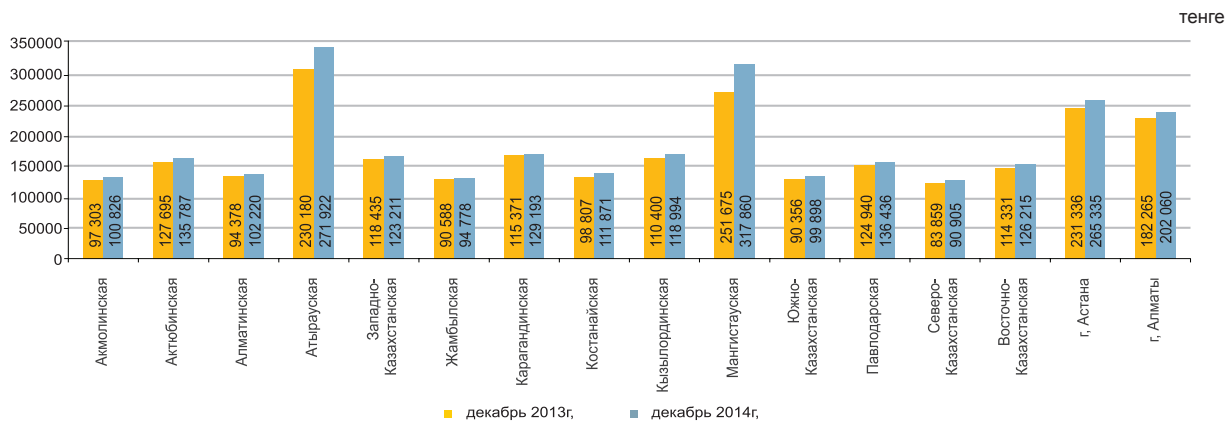

5. ЦЕНЫ

5.1 ИНДЕКС ПОТРЕБИТЕЛЬСКИХ ЦЕН

	на конец периода, в процентах к декабрю предыдущего года
2014г.....	107,4
	в процентах к предыдущему месяцу
Январь 2014г.....	100,6
Январь 2015г.....	100,6

В январе 2015г. повышение цен отмечено на овощи свежие на 11,1%, картофель – на 3,6%, крупу гречневую – на 2,6%, фрукты свежие – на 2,3%, молоко пастеризованное – на 1,4%, кефир, яйца – по 1,1%, хлеб – на 0,9%, их снижение – на лимоны на 1,2%, масло растительно-сливочное, сахар – по 0,4%, куры – на 0,3%.

Прирост цен на фармацевтическую продукцию составил 1%, одежду и обувь – 0,5%, твердое топливо, предметы домашнего обихода – по 0,4%. Цены на бензин снизились на 4,7%, дизельное топливо – на 1,8%.

Проезд автобусом внутригородского сообщения подорожал на 5,3%, услуги здравоохранения, общественного питания – по 0,7%. Оплата за правовые услуги повысилась на 7,5% страхование личных транспортных средств – на 7,1%.

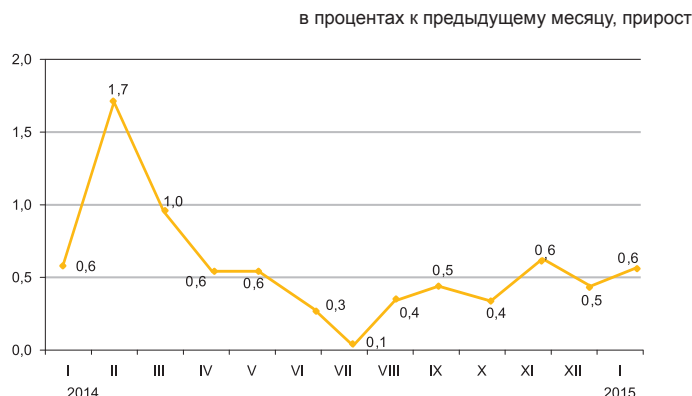

	Январь 2015г. к		
	декабрю 2014г.	январю 2014г.	декабрю 2010г.
Товары и услуги	100,6	107,5	128,9
Продовольственные товары	101,2	108,7	129,8
Непродовольственные товары	99,9	107,4	121,3
Платные услуги для населения	100,7	106,1	135,8

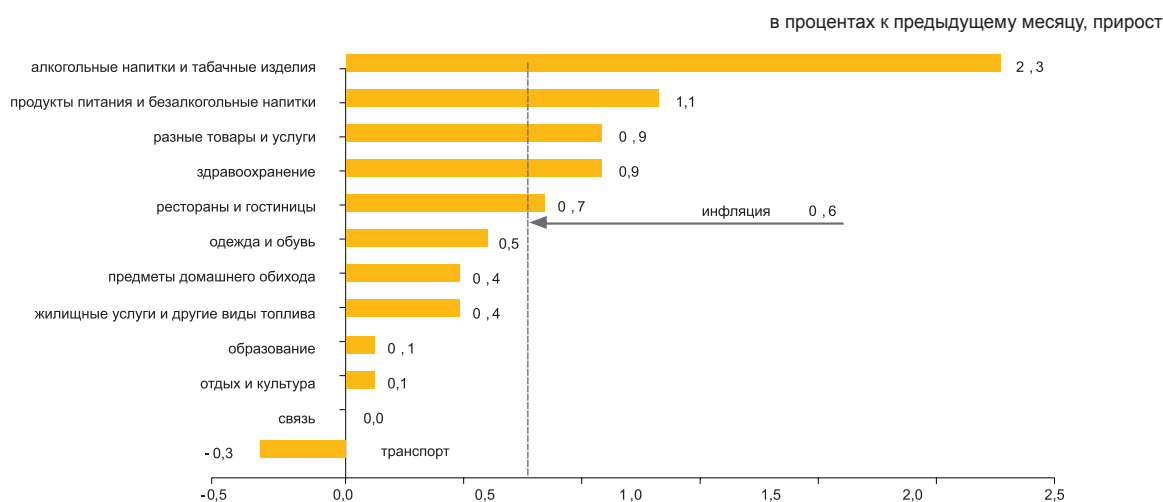

	Январь 2015г. к		
	декабрю 2014г.	январю 2014г.	декабрю 2010г.
Индекс потребительских цен	100,6	107,5	128,9
Базовый индекс потребительских цен	100,6	107,5	129,4
Индекс цен для групп населения:			
с наименьшими денежными доходами	100,8	108,1	129,4
с наибольшими денежными доходами	100,6	107,5	128,2

5.2 ИНДЕКС ЦЕН ПРЕДПРИЯТИЙ-ПРОИЗВОДИТЕЛЕЙ

На промышленную продукцию

	на конец периода, в процентах к декабрю предыдущего года
2014г.....	98,4
	в процентах к предыдущему месяцу
Январь 2014г.....	101,4
Январь 2015г.....	89,7

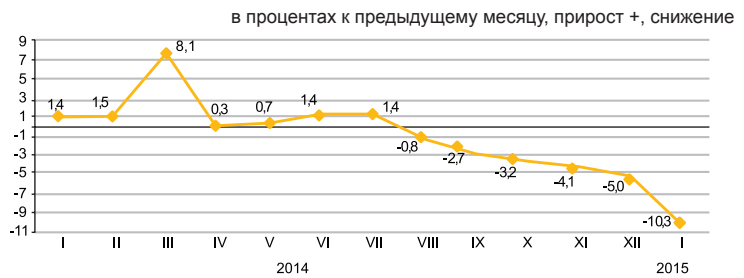

На приобретенную продукцию производственно-технического назначения

	на конец периода, в процентах к декабрю предыдущего года
2014г.....	110,4
	в процентах к предыдущему месяцу
Январь 2014г.....	100,8
Январь 2015г.....	98,0

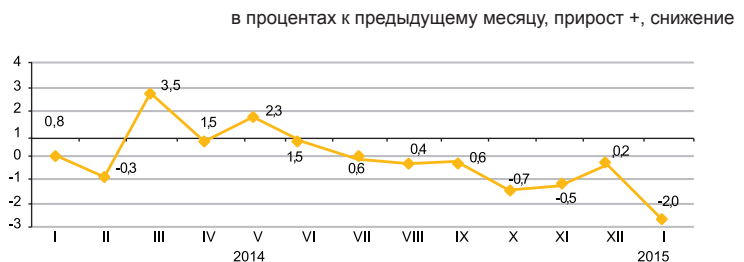

В январе 2015г. по сравнению с декабрем 2014г. уменьшение цен предприятий-производителей отмечено на конденсат газовый - на 22,7%, нефть - на 20,6%, пропан и бутан сжиженные - на 8,2%, бензин - на 0,6%, дизельное топливо - на 0,4%, их увеличение - на газ природный на 0,7%, уголь - на 0,3%.

Цены на свинец за месяц стали ниже на 5,9%, медь - на 4%, ферросплавы - на 2,1%, прокат черных металлов - на 1,2%, на благородные металлы - выше на 3,5%.

Мясо птицы подешевело на 1,4%, скота - на 0,5%, крупа гречневая - на 1%, мука ржаная - на 0,8%, пшеничная - на 0,3%, сахар - на 0,4%. Чай подорожал на 1,3%, макаронные изделия - на 0,9%, хлеб - на 0,2%.

	Январь 2015г. к		
	декабрю 2014г.	январю 2014г.	декабрю 2010г.
Промышленность - всего	89,7	87,0	107,8
Произведенная продукция	88,5	85,3	105,8
Услуги производственного характера	101,8	108,2	133,7
Базовый индекс (без учета изменения цен на нефть и металлы)	97,7	98,5	123,2

По видам экономической деятельности

	Январь 2015г. к					
	декабрю 2014г.		январю 2014г.		декабрю 2010г.	
	на промышленную продукцию	на приобретенную продукцию	на промышленную продукцию	на приобретенную продукцию	на промышленную продукцию	на приобретенные ресурсы
Горнодобывающая промышленность и разработка карьеров	82,7	100,2	76,0	107,4	98,4	160,3
Обрабатывающая промышленность	99,5	97,3	106,8	106,6	115,9	117,3
Электроснабжение, подача газа, пара и воздушное кондиционирование	105,0	100,4	110,4	111,2	154,6	149,8
Водоснабжение; канализационная система, контроль над сбором и распределением отходов	101,1	...	107,2	...	156,2	...

По видам энергоресурсов

	Январь 2015г. к		
	декабрю 2014г.	январю 2014г.	декабрю 2010г.
Энергоресурсы, всего	83,4	76,9	103,1
Сырьевые энергоресурсы	79,9	72,7	97,3
Нефтепродукты	98,2	98,7	126,5
Электроэнергия	107,1	110,4	161,0

5.3 ИНДЕКСЫ ЦЕН В СЕЛЬСКОМ ХОЗЯЙСТВЕ

На продукцию сельского хозяйства

на конец периода, в процентах к декабрю предыдущего года

2014г..... 113,3

в процентах к предыдущему месяцу

Январь 2014г..... 99,8

Январь 2015г..... 100,7

В январе 2015г. по сравнению с предыдущим месяцем цены на пшеницу повысились на 1,4%, рожь - на 1%, гречиху - на 0,6%, ячмень - на 0,3%.

Овощная продукция подорожала на 1,5%. Цены на капусту и свеклу столовую выросли по 0,9%, морковь - на 0,1%. Горох подорожал на 6,6%, картофель - на 1,1%, семена подсолнечника - на 0,6%.

Мясо свиней подорожало на 2,2%, птица - на 1,3%, овец - на 0,8%, лошадей - на 0,1%, мясо скота крупного рогатого подешевело на 0,4%. Цены на молоко сырое выросли на 0,5%, на яйца - снизились на 0,9%.

в процентах к предыдущему месяцу, прирост +, снижение -

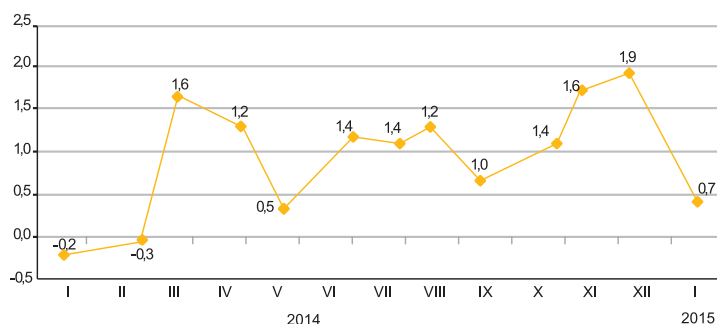

в процентах

	Январь 2015г. к		
	декабрю 2014г.	январю 2014г.	декабрю 2010г.
Продукция сельского хозяйства	100,7	114,4	127,7
Продукция растениеводства	101,2	122,9	122,3
Продукция животноводства	100,2	102,3	127,5

в процентах к предыдущему месяцу, прирост +, снижение -

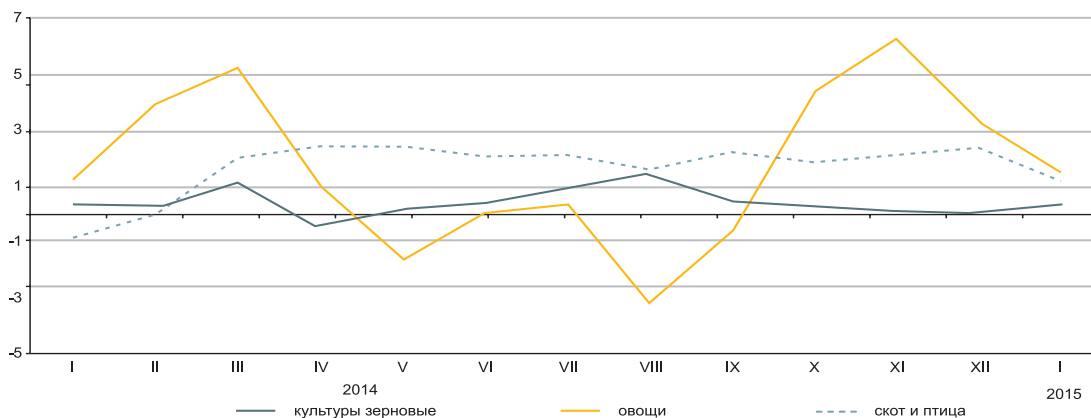

По видам продукции сельского хозяйства

в процентах

	Январь 2015г. к		
	декабрю 2014г.	январю 2014г.	декабрю 2010г.
Пшеница	101,4	127,4	119,7
Ячмень	100,3	111,9	137,1
Овес	99,4	98,4	119,8
Гречиха	100,6	97,3	55,5
Картофель	101,1	119,9	105,4
Скот крупный рогатый	99,6	102,8	136,3
Лошади	100,1	103,8	136,4
Овцы	100,8	103,8	166,3
Свиньи	102,2	107,7	117,7
Птица	101,3	110,8	114,6
Молоко сырое	100,5	108,5	134,6
Яйца	99,1	80,0	86,4

5.4 ИНДЕКС ЦЕН В СТРОИТЕЛЬСТВЕ

	на конец периода, в процентах к декабрю предыдущего года
2014г.....	104,4
	в процентах к предыдущему месяцу
Январь 2014г.....	100,0
Январь 2015г.	100,2

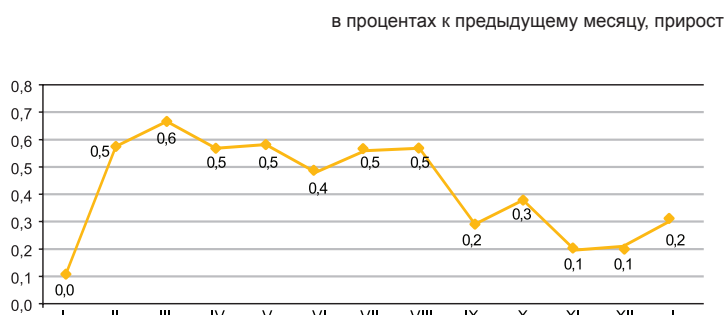

В январе 2015г. по сравнению с предыдущим месяцем цены приобретения строительными организациями изделий строительных из пластмассы повысились на 3,3%, гипсокартона – на 1,5%, извести – на 0,5%, красок и эмалей – на 0,4%.

Стекло листовое стало дешевле на 1,2%, стержни и прутки – на 0,5%, сталь листовая – на 0,2%, лесоматериалы хвойных пород – на 0,1%.

	Январь 2015г. к				Январь-февраль 2014г. к январю-февралю 2013г.
	декабрю 2014г.	январю 2014г.	декабрю 2010г.	декабрю 2010г.	
Индекс цен в строительстве	100,2	104,7	119,2	114,5	102,9
Строительно-монтажные работы	100,2	105,0	120,6	115,4	103,0
Машины и оборудование	100,2	104,0	115,9	112,0	101,7
Прочие работы и затраты	99,9	103,7	117,3	113,5	103,5

По элементам технологической структуры

в процентах к соответствующему месяцу предыдущего года, прирост

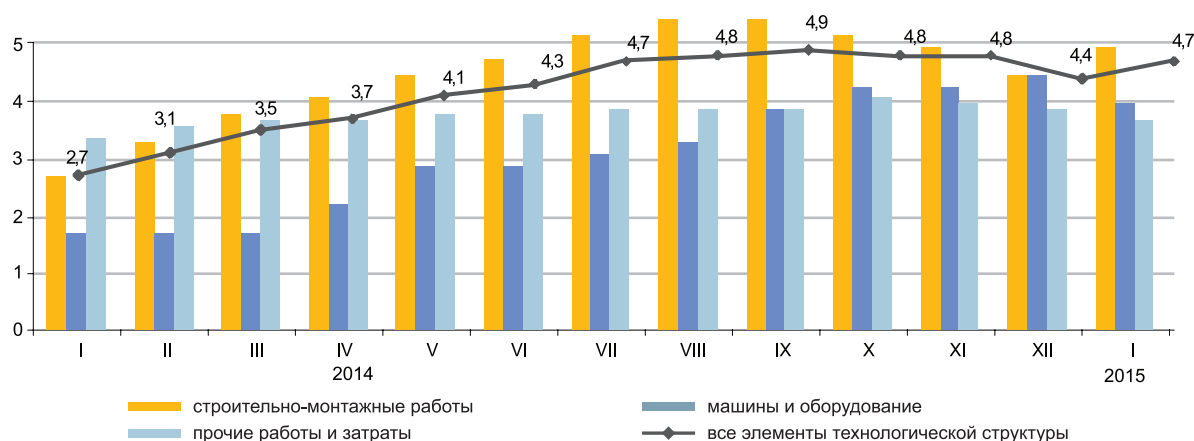

По видам строительных материалов

в процентах

	Январь 2015г. к		
	декабрю 2014г.	январю 2014г.	декабрю 2010г.
Продукция горнодобывающей промышленности	100,0	101,0	110,8
Древесина и изделия из древесины	100,0	100,8	105,1
Краски, лаки и покрытия аналогичные	100,3	100,4	108,7
Плитки и плиты керамические	100,0	99,9	106,4
Портландцемент	99,2	98,2	107,3
Изделия из бетона для строительных целей	100,0	101,2	106,4
Бетоны и растворы	100,1	101,0	110,9
Металлы черные основные	99,6	103,1	101,9
Металлоконструкции строительные сборные	100,0	100,8	107,5

5.5 ЦЕНЫ НА РЫНКЕ ЖИЛЬЯ

Изменение цен продажи нового жилья

на конец периода, в процентах к декабрю предыдущего года	
2014г.	111,5
в процентах к предыдущему месяцу	
Январь 2014г.	100,5
Январь 2015г.	100,8

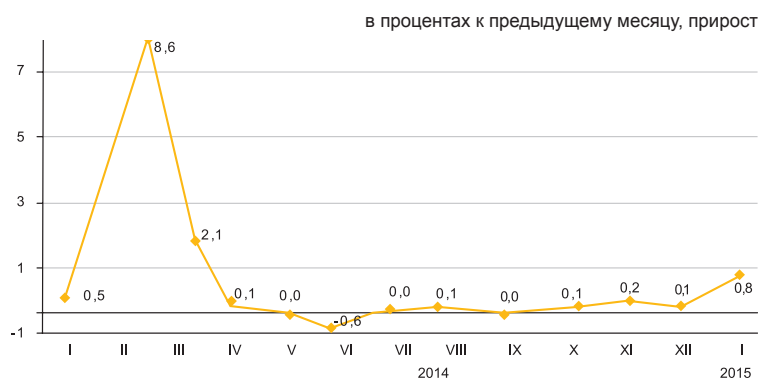

Изменение цен перепродажи благоустроенного жилья

на конец периода, в процентах к декабрю предыдущего года	
2014г.	117,6
в процентах к предыдущему месяцу	
Январь 2014г.	100,7
Январь 2015г.	100,4

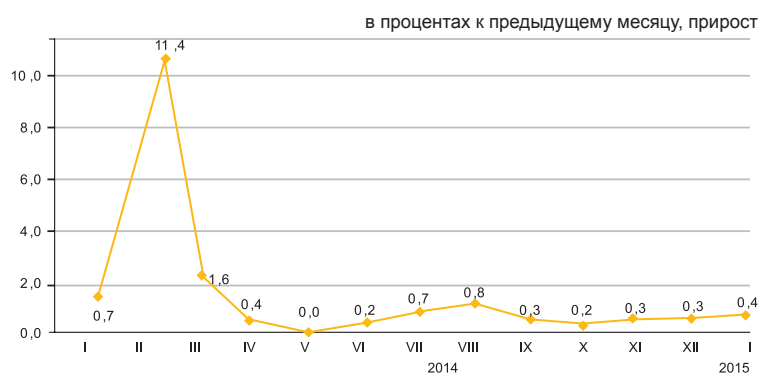

Изменение цен аренды благоустроенного жилья

на конец периода, в процентах к декабрю предыдущего года	
2014г.	113,0
в процентах к предыдущему месяцу	
Январь 2014г.	102,5
Январь 2015г.	100,6

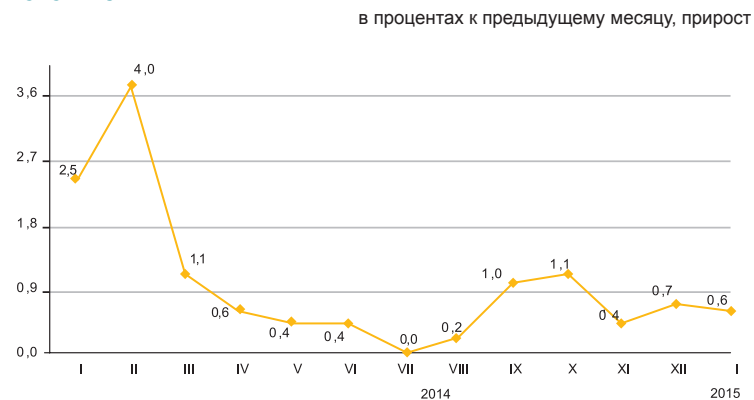

В январе 2015г. в среднем по республике цены продажи нового жилья увеличились на 0,8%, аренды благоустроенного – на 0,6%, перепродажи благоустроенного – на 0,4%.

	Цена за 1 кв.м,	Январь 2015г. к		
		декабрю 2014г.	январю 2014г.	декабрю 2010г.
Продажа нового жилья	223 330*	0,8	11,9	47,9
Перепродажа благоустроенного жилья	174 870	0,4	17,3	63,9
Аренда благоустроенного жилья	1 246	0,6	11,0	48,9

* Цена за один квадратный метр общей площади квартир с черновой, чистой отделкой.

5.6 ИНДЕКС ЦЕН ОПТОВЫХ ПРОДАЖ

на конец периода, в процентах
к декабрю предыдущего года

2014г. 109,2

в процентах к предыдущему месяцу

Январь 2014г. 100,3

Январь 2015г. 98,4

В январе 2015г. по сравнению с декабрем 2014г. уменьшение цен оптовых продаж отмечено на бензин на 6,3%, топливо дизельное – на 2,6%, черные металлы – на 1,8%, пропан и бутан сжиженные – на 1,7%. Из продовольственных товаров яйца подешевели на 4%, сахар – на 1,9%, масло сливочное подорожало на 3,2%, зерно – на 2,9%, ячмень – на 2,6%, говядина – на 2,3%, колбасные изделия – на 2,2%, продукты молочные – на 0,6%..

в процентах к предыдущему месяцу, прирост

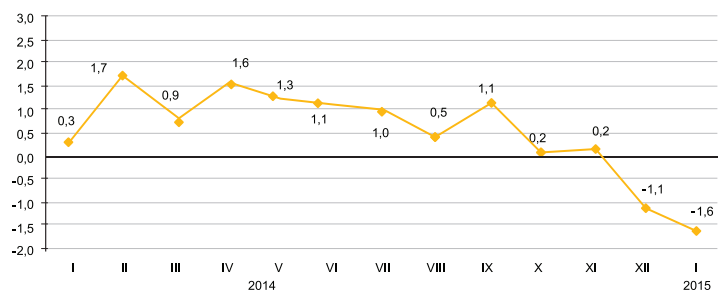

в процентах

	Январь 2015г. к		
	декабрю 2014г.	январю 2014г.	декабрю 2010г.
Товары и продукция - всего	98,4	107,1	124,5
Потребительские товары	100,5	111,7	125,7
Продукция промежуточного потребления	95,2	102,4	125,0
Средства производства	100,0	105,7	109,3

Товары классифицированные по конечному назначению

в процентах к предыдущему месяцу, прирост +, снижение –

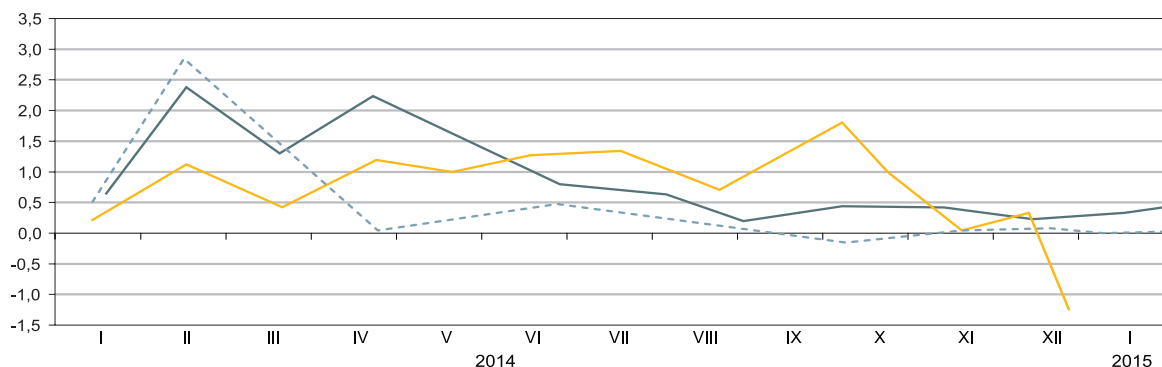

По основным группам

в процентах

	Январь 2015г. к		
	декабрю 2014г.	январю 2014г.	декабрю 2010г.
Фрукты и овощи свежие	102,0	116,9	116,4
Мясо и мясные продукты	101,4	113,1	139,5
Продукты молочные, яйца, масла и жиры	100,4	108,8	123,3
Сахар, шоколад, изделия кондитерские	99,7	117,0	118,3
Мука и крупы	100,0	117,8	128,4
Кофе, чай, какао и пряности	100,2	110,5	118,1
Детали и принадлежности для автомобилей	100,0	104,7	117,9
Посуда и средства чистящие	99,9	110,6	122,6
Товары и препараты фармацевтические и медицинские	100,9	116,2	137,2
Топливо твердое, жидкое, газообразное	92,1	99,2	124,6
Товары химические	100,0	101,4	119,7
Шины	99,3	99,0	117,9

5.7 ИНДЕКСЫ ТАРИФОВ НА УСЛУГИ ТРАНСПОРТА, ПОЧТОВЫЕ, КУРЬЕРСКИЕ И СВЯЗИ ДЛЯ ЮРИДИЧЕСКИХ ЛИЦ

На услуги грузового транспорта

	на конец периода, в процентах к декабрю предыдущего года	
2014г.....	113,6	
	в процентах к предыдущему месяцу	
Январь 2014г.....	108,8	
Январь 2015г.....	100,7	

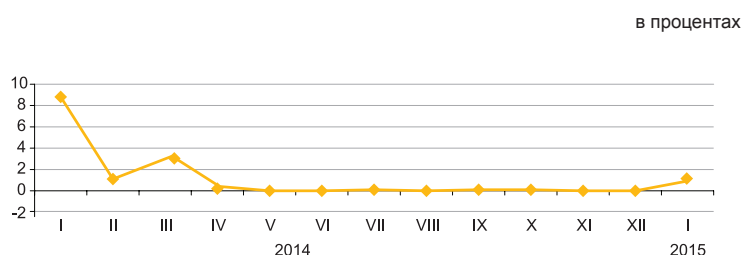

По видам грузового транспорта

В январе 2015г. тарифы на услуги железнодорожного транспорта повысились на 1%, трубопроводного - на 0,4%, автомобильного - на 0,1%.

Тарифы на грузоперевозки воздушным и внутренним водным видами транспорта не изменились.

	Январь 2015г. к		
	декабрю 2014г.	январю 2014г.	декабрю 2010г.
Грузовой транспорт	100,7	105,2	158,1
Автомобильный	100,1	102,5	113,8
Железнодорожный	101,0	101,0	151,6
Воздушный	100,0	100,0	104,4
Трубопроводный	100,4	109,9	166,3
Внутренний водный	100,0	103,1	124,0

На услуги почтовые и курьерские

	на конец периода, в процентах к декабрю предыдущего года	
2014г.....	115,9	
	в процентах к предыдущему месяцу	
Январь 2014г.....	101,9	
Январь 2015г.....	100,3	

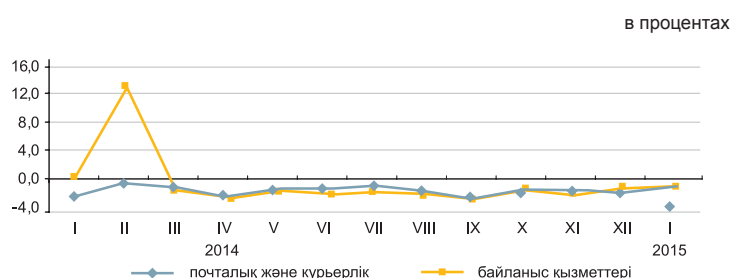

На услуги связи

	на конец периода, в процентах к декабрю предыдущего года	
2014г.....	95,0	
	в процентах к предыдущему месяцу	
Январь 2014г.....	98,5	
Январь 2015г.....	100,5	

По видам услуг почтовых, курьерских и связи

	Январь 2015г. к		
	декабрю 2014г.	январю 2014г.	декабрю 2010г.
Услуги почтовые и курьерские	100,3	114,1	121,4
Услуги почтовые	100,0	129,0	161,5
Услуги курьерские	100,6	102,6	97,5
Услуги связи	100,5	97,0	77,8
Местная телефонная связь	100,0	100,1	97,6
Междугородная телефонная связь	100,0	100,1	96,4
Услуги по предоставлению доступа к Интернет по проводным сетям	100,0	99,9	87,4
Услуги мобильной связи	100,0	95,8	56,3
Услуги по предоставлению доступа к Интернет по беспроводным сетям	102,9	97,6	92,8
Услуги телекоммуникационные прочие	100,0	96,2	89,1
	99,8	99,7	81,3
	100,0	95,2	84,8

5.8 ИНДЕКСЫ ЦЕН ВНЕШНЕЙ ТОРГОВЛИ

Экспортные поставки

	на конец периода, в процентах к декабрю предыдущего года
2013г.....	94,4
	в процентах к предыдущему месяцу
Декабрь 2013г.....	99,0
Декабрь 2014г.....	96,7

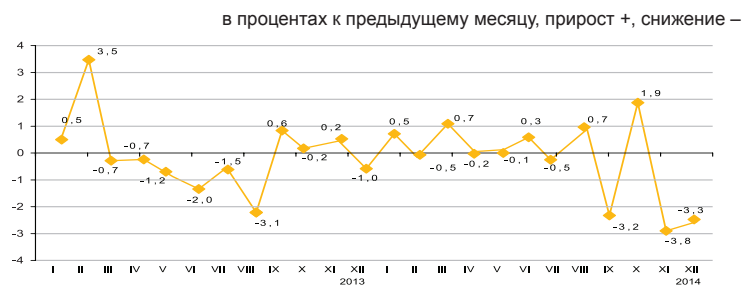

Импортные поступления

	на конец периода, в процентах к декабрю предыдущего года
2013г.....	105,4
	в процентах к предыдущему месяцу
Декабрь 2013г.....	101,3
Декабрь 2014г.....	104,4

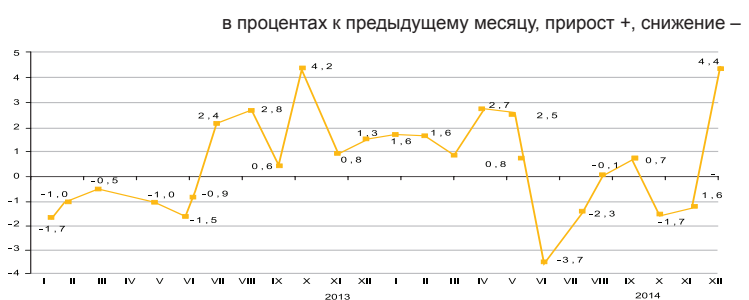

В декабре 2014г. снижение цен экспортируемых товаров отмечено на пшеницу на 19,3%, уголь – на 9,5%, свинец – на 3,9%, нефть – на 1,2%, цинк – на 1,1%, их повышение на хлопок на 16,1%, алюминий - на 4,6%. Из импортируемой продукции обувь подорожала на 19,5%, кофе – на 17%, лекарственные средства – на 5,7%, рыба – на 5%, чай – на 4,7%, древесина подешевела на 10,7%, масло растительное – на 5,3%, колбасные изделия - на 3,2%, мясо птицы – на 2,8%.

	Декабрь 2014г. к			Январь-декабрь 2014г. к январю-декабрю 2013г.
	ноябрю 2014г.	декабрю 2013г.	декабрю 2010г.	
Экспорт - всего	96,7	92,3	118,5	94,7
Сырье	96,6	92,0	130,7	94,0
Полуфабрикаты	96,6	93,6	89,1	96,6
Готовые товары	101,0	85,3	72,0	93,5
Импорт - всего	104,4	104,8	106,6	111,2
Сырье	99,4	97,8	90,3	96,1
Полуфабрикаты	113,9	113,5	115,0	106,6
Готовые товары	102,8	103,6	103,1	113,5

По группам продукции

	в процентах					
	Экспортные поставки			Импортные поступления		
	декабрь 2014г. к			декабрь 2014г. к		
	ноябрю 2013г.	декабрю 2013г.	декабрю 2010г.	ноябрю 2013г.	декабрю 2013г.	декабрю 2010г.
Рыба и ракообразные, моллюски и другие водные беспозвоночные	91,5	74,2	64,6	105,0	93,9	97,9
Молочная продукция, яйца птиц	100,0	111,6	137,0	86,0	66,3	75,4
Зерновые культуры	81,6	88,1	58,1	100,6	92,9	61,6
Сахар и кондитерские изделия из сахара	92,5	69,0	76,5	92,6	85,8	92,5
Алкогольные и безалкогольные напитки	92,3	87,1	69,5	99,0	96,8	87,4
Минеральные продукты	97,0	91,5	127,1	98,9	101,3	91,8
Черные и цветные металлы	96,3	91,5	92,1	116,5	119,3	136,6
Продукция химической промышленности	103,4	118,4	113,4	98,4	73,7	74,1
Пластмассы и изделия из них	69,3	102,9	99,9	94,1	80,3	84,1
Текстиль и текстильные изделия	115,4	91,1	136,0	102,6	100,8	112,6

5.9 ИНДЕКС ЦЕН НА АРЕНДУ КОММЕРЧЕСКОЙ НЕДВИЖИМОСТИ

На услуги грузового транспорта

	на конец периода, в процентах к декабрю предыдущего года
2014г.....	103,3
	в процентах к предыдущему месяцу
Январь 2014г.....	100,4
Январь 2015г.	100,2

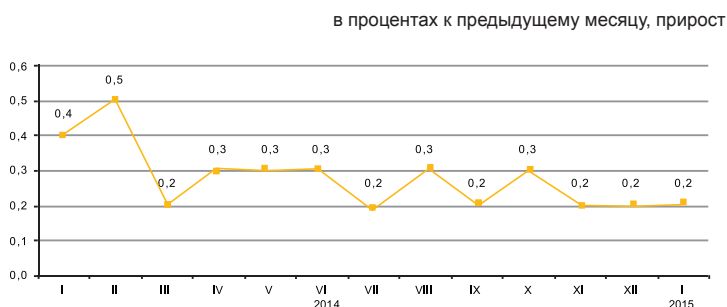

В январе 2015г. по сравнению с предыдущим месяцем цены на аренду производственных цехов повысились на 0,7%, магазинов и помещений под банковские филиалы – по 0,5%, помещений административно-офисного назначения, пунктов обмена валюты и подземных паркингов – по 0,4%.

Аренда химчисток и прачечных стала дешевле на 0,1%.

	в процентах		
	Январь 2015г. к		
	декабрю 2014г.	январю 2014г.	декабрю 2010г.
Аренда коммерческой недвижимости	100,2	103,1	113,6
Помещения административно-офисного назначения	100,4	102,5	110,1
Торговые помещения	100,1	102,9	115,8
Рестораны и пункты общественного питания	100,1	104,5	109,1
Пункты бытового обслуживания, сервиса	100,1	103,0	123,8
Складские помещения	100,5	103,1	113,9
Производственные помещения	100,2	103,2	118,1
Паркинги	100,3	105,3	104,9
Прочие типы коммерческой недвижимости	100,4	106,3	108,8

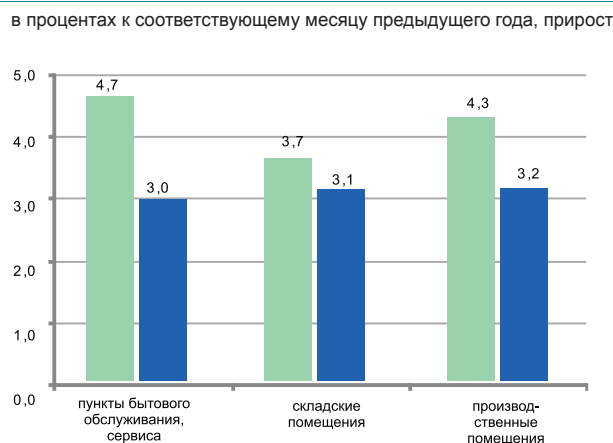
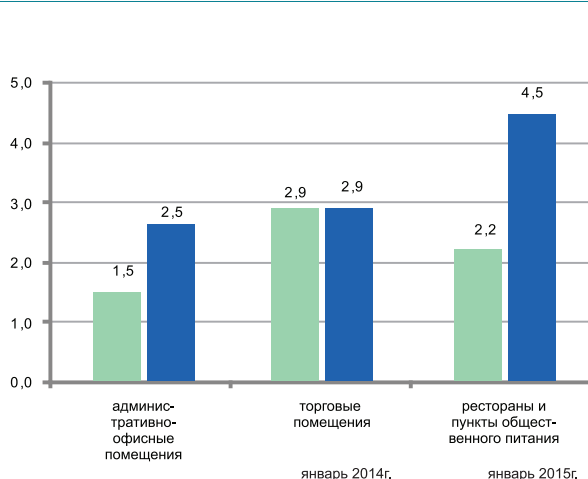

6. НАЦИОНАЛЬНАЯ ЭКОНОМИКА

6.1 КРАТКОСРОЧНЫЙ ЭКОНОМИЧЕСКИЙ ИНДИКАТОР

в процентах к соответствующему месяцу
предыдущего года

	2014	2015
Январь	103,3	101,1
Февраль	102,3	
Март	102,0	
Апрель	103,0	
Май	103,1	
Июнь	101,4	
Июль	103,1	
Август	103,5	
Сентябрь	101,6	
Октябрь	99,9	
Ноябрь	105,4	
Декабрь	105,0	

в процентах к соответствующему месяцу предыдущего года

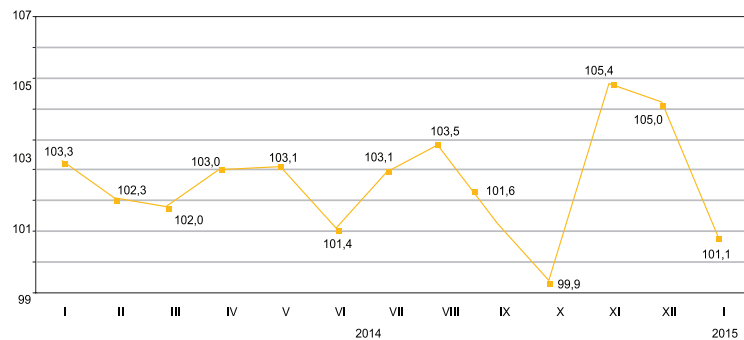

в процентах к соответствующему периоду
предыдущего года

	2014	2015
Январь	103,3	101,1
Январь-февраль	102,8	
Январь-март	102,5	
Январь-апрель	102,7	
Январь-май	102,8	
Январь-июнь	102,5	
Январь-июль	102,7	
Январь-август	102,8	
Январь-сентябрь	102,6	
Январь-октябрь	102,3	
Январь-ноябрь	102,6	
Январь-декабрь	102,8	

в процентах к соответствующему периоду предыдущего года

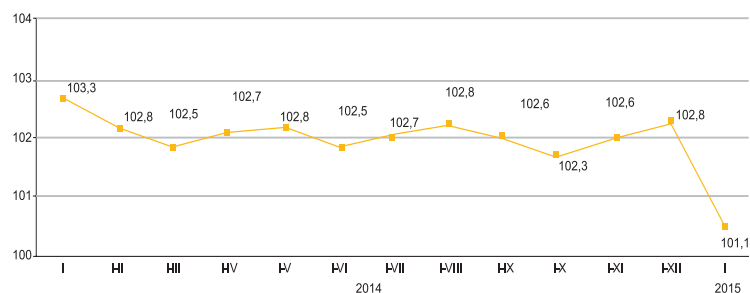

Краткосрочный экономический индикатор – показатель, характеризующий тенденции развития экономики. Его расчет осуществляется для обеспечения оперативности и базируется на изменении индексов выпуска по базовым отраслям: сельское хозяйство, промышленность, строительство, торговля, транспорт и связь. Доля указанных отраслей в объеме ВВП составляет 67-68%.

6.2 ВАЛОВОЙ ВНУТРЕННИЙ ПРОДУКТ

ИФО, в процентах к соответствующему периоду предыдущего года

Январь-сентябрь 2004г.	109,1
Январь-сентябрь 2005г.	109,0
Январь-сентябрь 2006г.	110,5
Январь-сентябрь 2007г.	109,6
Январь-сентябрь 2008г.	104,0
Январь-сентябрь 2009г.	98,5
Январь-сентябрь 2010г.	107,5
Январь-сентябрь 2011г.	107,2
Январь-сентябрь 2012г.	105,2
Январь-сентябрь 2013г.	105,7
Январь-сентябрь 2014г.	104,1

январь-сентябрь в процентах к соответствующему периоду предыдущего года

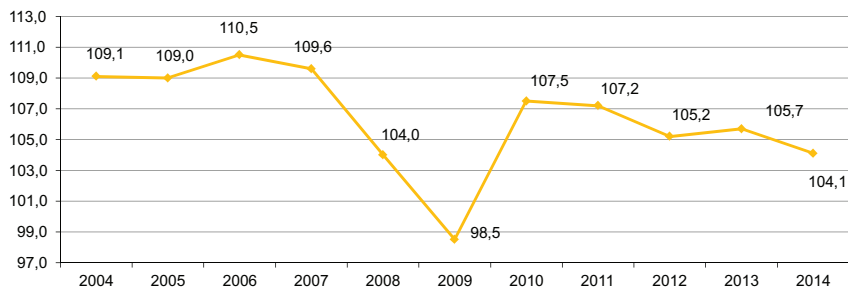

Производство товаров и услуг

В структуре ВВП за январь-сентябрь 2014г. по отчетным данным производство товаров составило 39,9%, производство услуг 53,3%. Основную долю в производстве ВВП занимает промышленность 29,9%, оптовая и розничная торговля; ремонт автомобилей и мотоциклов - 16,7%.

в процентах к соответствующему периоду предыдущего года

	Январь-сентябрь 2014г.		
	ВДС, млн. тенге	индекс физического объема	дефлятор
Производство товаров	10 264 122,0	100,7	109,7
Производство услуг	13 792 604,7	105,7	106,5

ВВП по видам экономической деятельности

в процентах к соответствующему периоду предыдущего года

	ВДС, млн. тенге	Индекс физического объема	Дефлятор	Структура ВВП, в процентах к итогу
				январь-сентябрь 2014г.
Валовой внутренний продукт	25 816 000,1	104,1	106,7	100,0
Сельское, лесное и рыбное хозяйство	1 111 183,6	101,5	101,5	4,3
Промышленность	7 692 368,4	99,9	112,1	29,9
Строительство	1 460 570,0	104,3	104,4	5,7
Оптовая и розничная торговля; ремонт автомобилей и мотоциклов	4 302 907,8	109,1	106,4	16,7
Транспорт и складирование	1 938 414,0	106,8	106,8	7,5
Услуги по проживанию и питанию	227 871,3	103,4	111,0	0,9
Информация и связь	602 596,0	107,7	100,9	2,2
Финансовая и страховая деятельность	749 767,8	104,2	99,9	2,9
Операции с недвижимым имуществом	1 847 264,3	103,2	105,5	7,2
Профессиональная, научная и техническая деятельность	1 075 400,3	102,9	108,1	4,1
Деятельность в области административного и вспомогательного обслуживания	483 023,1	105,8	112,8	1,9
Государственное управление и оборона; обязательное социальное обеспечение	561 432,0	101,6	107,0	2,2
Образование	840 315,7	102,2	106,4	3,3
Здравоохранение и социальные услуги	548 797,7	101,8	109,6	2,1
Искусство, развлечения и отдых	182 977,8	110,0	110,0	0,7
Предоставление прочих видов услуг	423 702,7	104,8	113,7	1,6
Деятельность домашних хозяйств, нанимающих домашнюю прислугу и производящих товары и услуги для собственного потребления	8 134,2	68,3	106,4	0,0
Валовая добавленная стоимость	24 056 726,7	103,6	107,9	93,2
Налоги на продукты	1 759 273,4	110,1	92,8	6,8

ВАЛОВОЙ ВНУТРЕННИЙ ПРОДУКТ МЕТОДОМ КОНЕЧНОГО ИСПОЛЬЗОВАНИЯ

Расходы на конечное потребление, в процентах к соответствующему периоду предыдущего года	
Январь-март 2012г.....	112,6
Январь-июнь 2012г.....	113,3
Январь-сентябрь 2012г.....	111,5
Январь-март 2013г.....	110,4
Январь-июнь 2013г.....	113,0
Январь-сентябрь 2013г.....	112,8
Январь-март 2014г.....	101,7
Январь-июнь 2014г.....	100,5
Январь-сентябрь 2014г.....	102,5

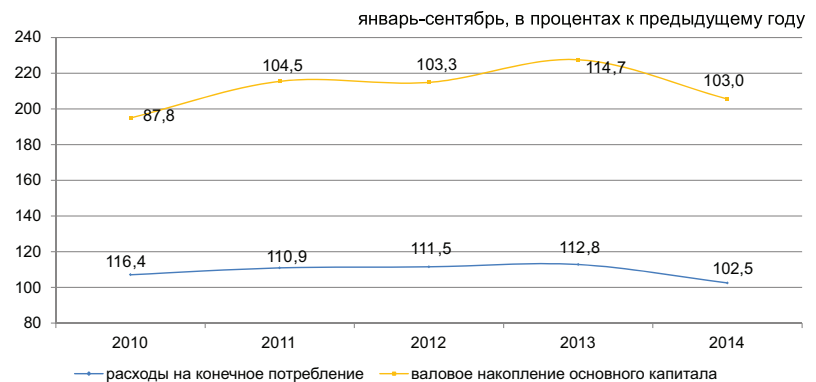

Валовой внутренний продукт, рассчитанный методом конечного использования, за январь-сентябрь 2014г. составил 25628089,5 млн. тенге. По сравнению с соответствующим периодом прошлого года в реальном исчислении наблюдается прирост по компонентам расходов на конечное потребление: органов государственного управления – на 11,2%, некоммерческих организаций, обслуживающих домашние хозяйства – на 1,3%.

	в процентах к соответствующему периоду предыдущего года		
	Компоненты ВВП, млн. тенге	Индекс физического объема	Дефлятор
Расходы на конечное потребление	14 638 281,2	102,5	105,9
Валовое накопление	6 524 680,6	100,2	103,8
Экспорт товаров и услуг	11 761 638,9	99,4	116,0
Импорт товаров и услуг	7 296 511,2	91,9	114,0

ВВП методом конечного использования за январь-сентябрь 2014г.

	в процентах к соответствующему периоду предыдущего года			
	Компоненты ВВП, млн. тенге	Индекс физического объема	Дефлятор	Структура ВВП, в процентах к итогу
Расходы на конечное потребление	14 638 281,2	102,5	105,9	57,2
домашних хозяйств	11 326 765,9	100,4	105,9	44,2
органов государственного управления	3 030 120,9	111,2	105,4	11,9
на индивидуальные товары и услуги	1 579 098,4	104,9	106,7	6,2
на коллективные услуги некоммерческих организаций, обслуживающих домашние хозяйства	1 451 022,5	118,8	104,0	5,7
Валовое накопление	281 394,4	101,3	108,6	1,1
валовое накопление основного капитала	6 524 680,6	100,2	103,8	25,4
изменение запасов материальных оборотных средств	5 104 280,9	103,0	103,4	19,9
Чистый экспорт	1 420 399,7		105,4	5,5
экспорт товаров и услуг	4 465 127,7			17,4
импорт товаров и услуг	11 761 638,9	99,4	116,0	45,9
Валовой внутренний продукт методом конечного использования	7 296 511,2	91,9	114,0	28,5
Статистическое расхождение	25 628 089,5	103,7	107,5	100,0
Валовой внутренний продукт методом производства	187 910,6			
	25 816 000,1	104,1	106,7	

ВАЛОВОЙ ВНУТРЕННИЙ ПРОДУКТ МЕТОДОМ ДОХОДОВ

	млрд. тенге
Январь-март 2012г.....	5 976,7
Январь-июнь 2012г.....	12 535,9
Январь-сентябрь 2012г.....	20 378,2
2012г.....	30 347,0
Январь-март 2013г.....	6 817,2
Январь-июнь 2013г.....	14 152,7
Январь-сентябрь 2013г.....	23 259,2
2013г.....	35 275,2
Январь-март 2014г.....	7 565,9
Январь-июнь 2014г.....	15 717,9
Январь-сентябрь 2014г.....	25 816,0

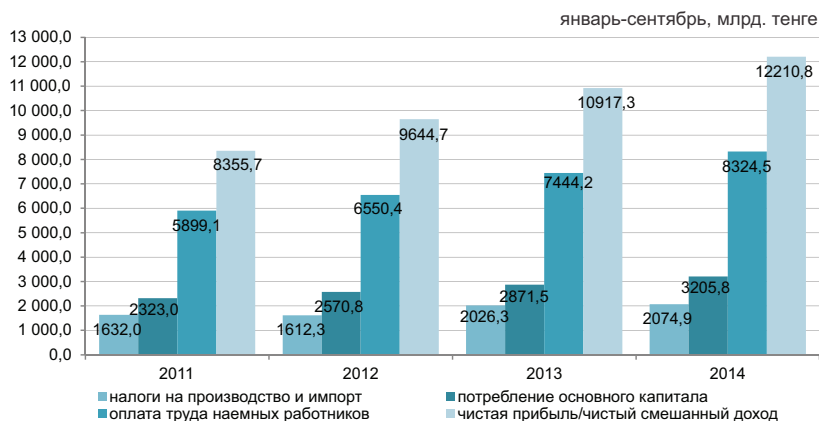

По отчетным данным в отраслевой структуре образования доходов за январь-сентябрь 2014г. доля оплаты труда в производстве товаров и производстве услуг составила 26,6% и 40,5% соответственно, доля других налогов на производство составляет 2,3% в производстве товаров и 0,6% в производстве услуг, соответственно доля валовой прибыли/валового смешанного дохода составила 71,1% и 58,9%.

	в процентах к итогу	
	2013	2014
Валовой внутренний продукт	100,0	100,0
Оплата труда	32,0	32,3
Налоги на производство и импорт*	8,7	8,0
другие налоги на производство	1,3	1,2
Валовая прибыль/ валовой смешанный доход	59,3	59,7

Отраслевая структура образования доходов по видам экономической деятельности за январь-сентябрь 2014г.

	Валовая добавленная стоимость	В том числе		
		оплата труда	другие налоги на производство	валовая прибыль/ валовой смешанный доход
Сельское, лесное и рыбное хозяйство	100,0	25,5	0,1	74,4
Промышленность	100,0	24,6	2,9	72,5
Горнодобывающая промышленность и разработка карьеров	100,0	16,2	3,9	79,9
Обрабатывающая промышленность	100,0	34,0	1,4	64,6
Электроснабжение, подача газа, пара и воздушное кондиционирование	100,0	46,2	1,8	52,0
Водоснабжение; канализационная система, контроль над сбором и распределением отходов	100,0	49,8	2,1	48,1
Строительство	100,0	38,6	0,4	61,0
Оптовая и розничная торговля; ремонт автомобилей и мотоциклов	100,0	31,8	0,3	67,9
Транспорт и складирование	100,0	41,3	1,4	57,3
Услуги по проживанию и питанию	100,0	35,3	0,6	64,1
Информация и связь	100,0	44,7	1,3	54,0
Финансовая и страховая деятельность	100,0	34,8	1,2	64,0
Операции с недвижимым имуществом	100,0	8,9	0,6	90,5
Профессиональная, научная и техническая деятельность	100,0	55,5	0,7	43,8
Деятельность в области административного и вспомогательного обслуживания	100,0	57,3	0,8	41,9
Государственное управление и оборона; обязательное социальное обеспечение	100,0	71,6	0,1	28,3
Образование	100,0	83,3	0,2	16,5
Здравоохранение и социальные услуги	100,0	67,0	0,2	32,8
Искусство, развлечения и отдых	100,0	61,0	0,2	38,8
Предоставление прочих видов услуг	100,0	43,9	0,2	55,9
Деятельность домашних хозяйств, нанимающих домашнюю прислугу и производящих товары и услуги для собственного потребления	100,0	50,9	0,5	48,6
Итого по отраслям	100,0	34,6	1,3	64,1

* Налоги на производство и импорт рассчитываются в целом по экономике без отраслевой разбивки.

6.3 ПЛАТЕЖНЫЙ БАЛАНС

Сальдо по счету текущих операций платежного баланса

млн. долларов США

III квартал 2013г.-2 259,4
 III квартал 2014г.-1 415,7

В III квартале 2014г. сложилось отрицательное сальдо по счету текущих операций платежного баланса в сумме -2259,4 млн. долларов США (во III квартале 2013г. результат был отрицательным и составил 1415,7 млн. долларов США).

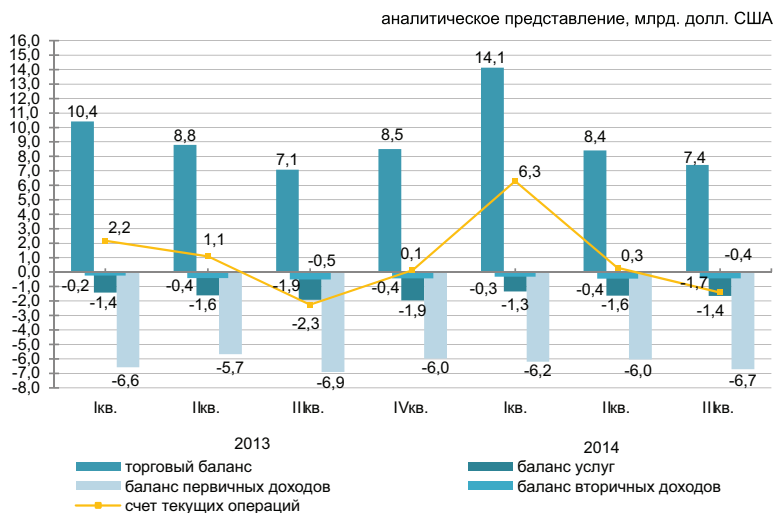

стандартное представление, млн. долларов США

	2013				2014		
	I кв.	II кв.	III кв.	IV кв.	I кв.	II кв.	III кв.
Счет текущих операций	2 164,2	1 089,3	-2 259,4	127,8	6 289,4	289,4	-1 415,7
Счет операций с капиталом	-8,6	2,7	-0,6	0,1	16,0	2,9	2,2
Финансовый счет	654,2	-1 897,9	-981,9	-2 057,7	246,4	-1 389,1	-5 249,0
Чистые ошибки и пропуски	-1 211,7	-3 564,0	-1 522,3	-1 500,3	-4 796,4	-2 154,1	-1 666,0

Финансовый счет

Во III квартале 2014г. сальдо по операциям с прямыми инвестициями составило -3494,9 млн. долларов (-1966,1 млн. долларов во III квартале 2013г.). За отчетный период чистое приобретение финансовых активов составило 222 млн. долларов, чистое принятие обязательств составило 3716,9 млн. долларов.

Во III квартале 2014г. результат операций с портфельными инвестициями составил 1946,3 млн. долларов (1387,5 млн. долларов в III квартале 2013г.).



6.4 ИНДЕКСЫ ПРОИЗВОДИТЕЛЬНОСТИ ТРУДА

в процентах к соответствующему периоду предыдущего года

Январь-март 2013г.	103,8
Январь-июнь 2013г.	103,9
Январь-сентябрь 2013г.	104,5
2013г.	104,9
Январь-март 2014г.	102,4
Январь-июнь 2014г.	102,6

Индекс производительности труда в целом по экономике за январь-июнь 2014г. к соответствующему периоду предыдущего года составил 102,6%.

Производительность труда

	Производительность труда, тыс. тенге/чел		Индекс производительности труда, в процентах к соответствующему периоду	
	январь-март 2014г.	январь-июнь 2014г.	январь-март 2014г.	январь-июнь 2014г.
В целом по экономике	818,6	1 691,2	102,4	102,6
Производство товаров	823,5	1 678,6	104,1	104,4
Сельское, лесное и рыбное хозяйство	76,4	183,1	110,9	109,8
Промышленность	2 488,0	4 873,8	100,9	101,6
Горнодобывающая промышленность и разработка карьеров	5 919,1	11 475,2	96,5	97,6
Обрабатывающая промышленность	1 556,4	3 164,3	99,1	101,1
Электроснабжение, подача газа, пара и воздушное кондиционирование	1 228,5	2 103,7	114,5	111,5
Водоснабжение; канализационная система, контроль над сбором и распределением отходов	322,4	612,8	101,5	95,6
Строительство	418,1	1 218,4	104,5	105,1
Производство услуг	815,1	1 700,4	101,2	101,1
Оптовая и розничная торговля; ремонт автомобилей и мотоциклов	831,4	1 956,0	110,7	107,9
Транспорт и складирование	934,1	1 935,0	96,2	96,4
Услуги по проживанию и питанию	475,6	811,5	81,3	82,0
Информация и связь	1 228,1	2 817,1	111,2	110,2
Финансовая и страховая деятельность	1 505,3	2 945,3	97,9	96,3
Операции с недвижимым имуществом	6 041,7	12 263,8	99,3	102,0
Профессиональная, научная и техническая деятельность	2 284,2	3 860,1	96,3	96,4
Деятельность в области административного и вспомогательного обслуживания	836,3	1 566,5	90,2	91,2
Государственное управление и оборона; обязательное социальное обеспечение	424,4	904,0	96,2	100,0
Образование	301,0	582,4	99,5	100,2
Здравоохранение и социальные услуги	368,6	758,5	102,8	101,7
Искусство, развлечения и отдых	470,6	1 084,7	109,7	101,7
Предоставление прочих видов услуг	225,6	665,0	94,9	98,1
Деятельность домашних хозяйств, нанимающих домашнюю прислугу и производящих товары и услуги для собственного потребления	260,8	580,6	102,0	104,1

6.5 ИНВЕСТИЦИИ В ОСНОВНОЙ КАПИТАЛ

в процентах к соответствующему периоду
предыдущего года

Январь 2014г.	104,0
Январь-декабрь 2014г.	103,9
Январь 2015г.	102,3

в процентах к соответствующему месяцу предыдущего года

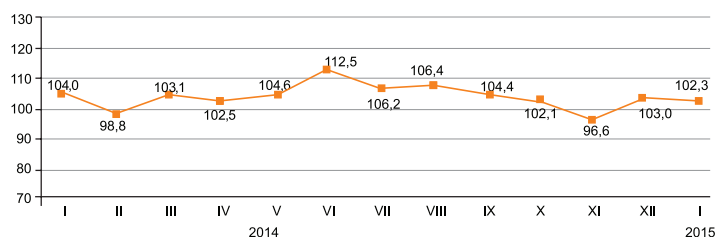

По источникам финансирования

Преобладающими источниками инвестиций в январе 2015г. остаются собственные средства хозяйствующих субъектов, объем которых составил 185,5 млрд. тенге.

	Январь 2015г.	
	млн. тенге	удельный вес, в процентах
Инвестиции в основной капитал	248 983	100,0
в том числе за счет средств:		
государственного бюджета	4 857	2,0
собственных	185 528	74,5
кредитов банков	8 062	3,2
из них:		
кредитов иностранных банков	-	-
других заемных	50 536	20,3
из них:		
заемных средств нерезидентов	42 678	17,1

По технологической структуре

В январе 2015г. объем инвестиционных вложений, направленных на работы по строительству и капитальному ремонту зданий и сооружений составил 115,7 млн. тенге.

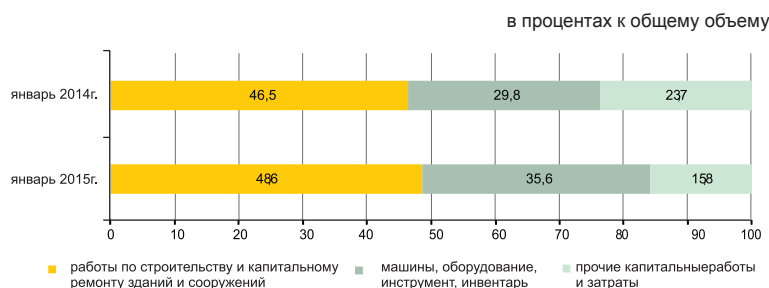

По направлениям использования

Значительная доля инвестиций в основной капитал в январе 2015г. приходится на горнодобывающую промышленность и разработку карьеров (51,4%).

в процентах к соответствующему периоду предыдущего года



По размерности предприятий

Объем инвестиционных вложений крупных предприятий за январь 2015г. составил 160,8 млрд. тенге.

в процентах к общему объему

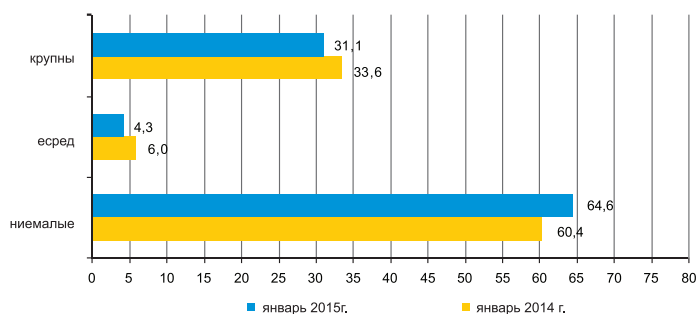

6.6 ТОПЛИВНО-ЭНЕРГЕТИЧЕСКИЕ РЕСУРСЫ (ТЭР)

Ресурсы

В январе-декабре 2014г. общие ресурсы основных природных видов топлива (нефти, включая газовый конденсат, газа природного и угля), вовлеченных в экономический оборот республики, составили 191,3 млн. тонн условного топлива.

	Удельный вес в общем объеме природных ресурсов	Январь-декабрь 2014г. к январю-декабрю 2013г.		
		ресурсы	производство	импорт
Нефть сырая	44,0	88,9	97,8	3,7
Уголь	35,1	94,9	95,0	52,5
Газ природный	12,4	98,6	102,4	85,8
Газовый конденсат	8,5	104,8	105,0	92,4



Ресурсы нефтепродуктов формируются в основном за счет собственного производства (80,2–100%). Спрос на нефтепродукты частично восполнен их импортом. В январе-декабре 2014г. по сравнению с соответствующим периодом 2013г. в структуре ресурсов наблюдается уменьшение доли импорта бензина моторного (на 12%), мазута (на 5%), дизельного топлива (на 2,4%), пропана и бутана сжиженного (на 0,2%).

	Январь-декабрь 2014г. к январю-декабрю 2013г.		К общему объему ресурсов	
	ресурсы	производство	импорт	экспорт
Бензин моторный	93,7	80,2	19,8	0,6
Газойли	94,9	92,0	8,0	3,5
Мазут	97,0	85,4	0,1	100,0
Пропан и бутан сжиженные	103,7	100,0	-	90,5

Использование

В январе-декабре 2014г. по сравнению с соответствующим периодом 2013г. уменьшился объем экспорта ТЭР на 3,8%.

Поставки нефти в большей степени продолжают осуществляться в Италию (28,6% от общего объема экспорта), Нидерланды (11,6%), Китай (9,4%), Францию (8,3%), Австрию (5,8%).

	Январь-декабрь 2014г. к январю-декабрю 2013г.		К общему объему ресурсов	
	экспорт	реализация на внутреннем рынке	экспорт	реализация на внутреннем рынке
Нефть сырая	96,4	20,0	97,8	2,2
Уголь	92,2	96,0	27,8	72,2
Газ природный	98,6	-	100,0	-
Газовый конденсат	100,8	105,3	11,6	88,4

Объемы экспорта нефти сырой



6.7 СТАТИСТИКА ПРЕДПРИЯТИЙ

Количество юридических лиц

	единиц	
	По состоянию на 01.01.2015г.	По состоянию на 01.02.2015г.
Зарегистрированные	353 833	354 266
Действующие	197 829	198 050

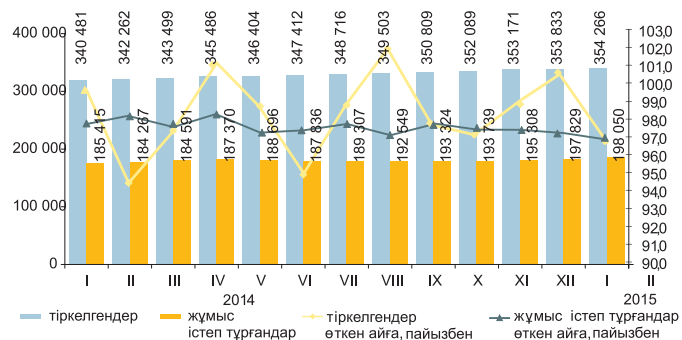

Юридические лица по видам деятельности и активности*

В январе 2015г. по сравнению с декабрем 2014г. наблюдается некоторое увеличение количества юридических лиц. С начала года наибольшее количество зарегистрированных юридических лиц сохраняется в оптовой и розничной торговле (включая ремонт автомобилей и мотоциклов), доля которых на 1 февраля 2015г. составила 30,7%. На втором месте - строительство (14,2%), на третьем - профессиональная, научная и техническая деятельность (7,5%). В совокупности доля этих трех видов деятельности составляет 52,3% всех зарегистрированных юридических лиц.

	Всего зарегистрировано	по состоянию на 01.02.2015г.; единиц				
		действующие	в том числе			в процессе ликвидации
			еще не активные (новые)	активные	временно не активные	
Всего	354 266	198 050	26 590	118 646	52 814	4 187
Оптовая и розничная торговля; ремонт автомобилей и мотоциклов	108 601	48 973	7 173	25 714	16 086	1 532
Строительство	50 148	28 081	4 792	12 260	11 029	676
Профессиональная, научная и техническая деятельность	26 430	14 404	1 596	8 064	4 744	255
Предоставление прочих видов услуг	25 117	14 074	4 291	6 530	3 253	162
Обрабатывающая промышленность	20 429	11 312	1 339	6 575	3 398	333
Образование	18 721	16 029	844	14 489	696	126
Операции с недвижимым имуществом	16 534	10 081	633	7 238	2 210	185
Сельское, лесное и рыбное хозяйство	14 065	8 522	1 004	5 030	2 488	112
Деятельность в области административного и вспомогательного обслуживания	13 314	7 561	1 034	4 399	2 128	147
Транспорт и складирование	12 542	7 001	591	4 959	1 451	235
Государственное управление и оборона; обязательное социальное обеспечение	10 039	9 276	99	9 100	77	56
Финансовая и страховая деятельность	9 053	4 890	606	3 130	1 154	58
Информация и связь	8 168	4 728	841	2 424	1 463	75
Здравоохранение и социальные услуги	5 797	3 986	362	3 149	475	56
Искусство, развлечения и отдых	5 078	3 074	402	2 169	503	33
Услуги по проживанию и питанию	4 216	2 497	454	1 363	680	35
Горнодобывающая промышленность и разработка карьеров	2 791	1 665	308	849	508	38

Зарегистрированные юридические лица по формам собственности

	единиц	
	По состоянию на 01.01.2015г.	По состоянию на 01.02.2015г.
Всего	353 833	354 266
частная	307 780	308 273
государственная	27 672	27 673
иностранная	18 381	18 320

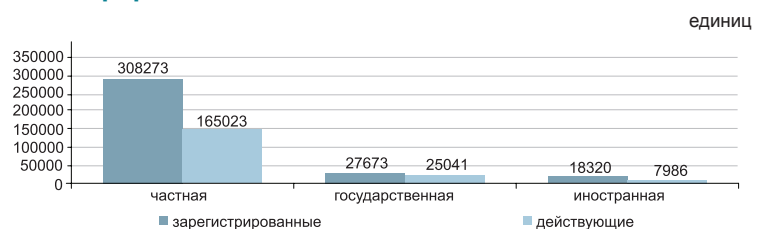

Зарегистрированные юридические лица по размерности

	единиц	
	По состоянию на 01.01.2015г.	По состоянию на 01.02.2015г.
Всего	353 833	354 266
малые	336 422	345 364
средние	14 936	6 388
крупные	2 475	2 514

Зарегистрированные юридические лица по активности

	единиц	
	По состоянию на 01.01.2015г.	По состоянию на 01.02.2015г.
Всего	353 833	354 266
действующие	197 829	198 050
активные	118 406	118 646
временно не активные	53 531	52 814
еще не активные (новые)	25 892	26 590
в процессе ликвидации	4 219	4 187

* Данные по состоянию на 01.02.2015г. представлены в соответствии с классификатором размерности юридических лиц, филиалов и представительств, а также субъектов индивидуального предпринимательства по численности работников ВК-005Ред 2 (малые от 0 до 100).

7. ТОРГОВЛЯ

7.1 ВНУТРЕННЯЯ ТОРГОВЛЯ

в процентах к предыдущему году
2014г*..... 112,1

в процентах к предыдущему месяцу
Январь 2014г..... 65,3
Январь 2015г..... 61,5

в процентах к соответствующему месяцу
предыдущего года
Январь 2014г..... 110,4
Январь 2015г..... 104,7

* Оперативные данные.

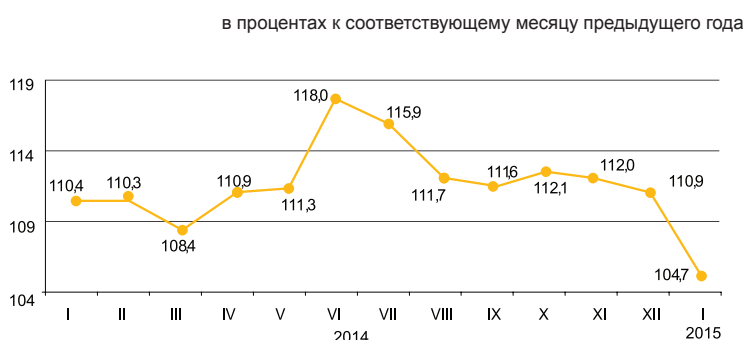

По каналам реализации

Объем розничной торговли за январь 2015г. составил 446,3 млрд. тенге и увеличился на 4,7% к соответствующему месяцу 2014г. Розничная реализация товаров торгующими предприятиями увеличилась на 3,4% по сравнению с январем 2014г. Объем торговли на рынках и индивидуальными предпринимателями увеличился в отчетном периоде на 6,3%.

На 1 февраля 2015г. объем товарных запасов торговых предприятий в розничной торговле составил 296,2 млрд. тенге, в днях торговли – 62 дня.

Доля продовольственных товаров в общем объеме розничной торговли составляет 34%, непродовольственных товаров – 66%. Объем реализации продовольственных товаров увеличился по сравнению с январем 2014г. на 1,0%, непродовольственных товаров на 6,4%.

в процентах

	Удельный вес	Январь 2015г. к январю 2014г.	Январь 2015г. к декабрю 2014г.
Розничная торговля торгующими предприятиями	100,0	104,7	61,5
на рынках и индивидуальными предпринимателями	56,3	103,4	63,9
	43,7	106,3	58,6

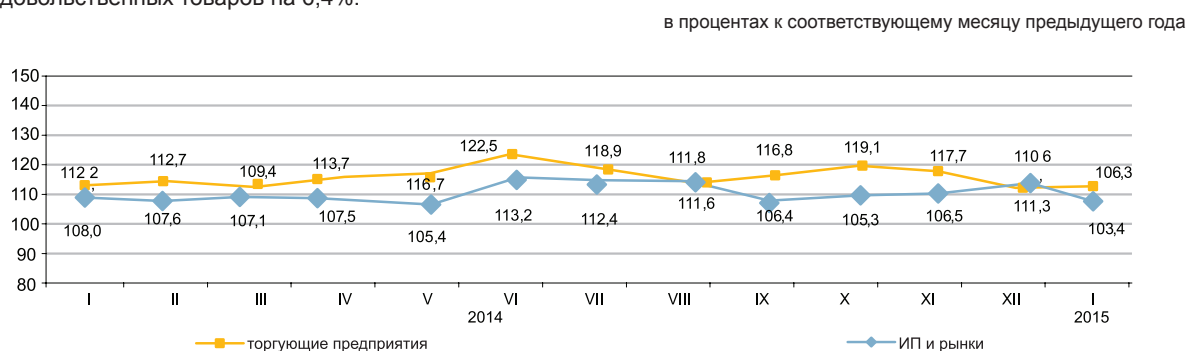

Оптовая торговля

Объем оптовой торговли за январь 2015г. составил 1036,5 млрд. тенге или 102,6% к уровню соответствующего периода предыдущего года. В структуре оптового товарооборота преобладают непродовольственные товары и продукция производственно-технического назначения (83,5%).

Услуги по предоставлению продуктов питания и напитков (общественное питание)

Объем услуг по предоставлению продуктов питания и напитков за январь 2015г. составил 19 млрд. тенге или на 9,6% больше, чем в соответствующем периоде предыдущего года. На долю малых предприятий и индивидуальных предпринимателей приходится 60,1% объема услуг.

7.2 БАЛАНС РЕСУРСОВ И ИСПОЛЬЗОВАНИЯ ОТДЕЛЬНЫХ ТОВАРОВ

(по данным КГД и КС)

Продовольственные товары

Значительный удельный вес товаров отечественного производства наблюдается в ресурсах большинства продовольственных товаров. Вместе с тем, существует ряд продуктов, в ресурсах которых продолжает преобладать импорт: плоды и орехи переработанные (99,2%), овощи переработанные (81,3%), кофе и чай (65,2%). Одновременно наблюдаются значительные объемы экспорта по муке (52,7% от общего объема ресурсов муки), крупе (23,1%), макаронным изделиям (11,5%). При этом, в отчетном периоде экспорт муки уменьшился на 1,7% по сравнению с январем-декабром 2013 г.

	Январь-декабрь 2014г. к январю-декабрю 2013г.			в процентах К общему объему ресурсов	
	ресурсы	производство	импорт	экспорт	реализация на внутреннем рынке
Мука	100,2	100,1	196,3	52,7	47,3
Крупа	115,4	113,6	128,5	23,1	76,9
Макаронные изделия	102,3	102,3	102,1	11,5	88,5
Хлебобулочные и кондитерские изделия	97,2	97,1	98,9	0,8	99,2
Сахар	121,8	113,0	148,8	0,5	99,5
Растительное масло	112,0	117,3	99,2	10,7	89,3
Мясо птицы	84,1	77,0	91,1	1,8	98,2
Молочные продукты	103,7	104,1	102,0	3,4	96,6

в процентах к общему объему ресурсов



Непродовольственные товары

Рынок непродовольственных товаров обеспечивается, преимущественно, ввозом из других стран. Преобладание импорта в наполнении ресурсов наблюдается по таким товарам, как одежда верхняя (99,4%), средства гигиены полости рта (99,3%), средства моющие (94,2%). Среди электробытовых товаров также значителен импорт миксеров и соковыжималок (100%), стиральных машин (97,6%), телевизоров (87%).

По ресурсам строительных материалов складывается аналогичная ситуация. Отечественное производство преобладает только в строительных материалах, являющихся природным сырьем (99,1-100%) от общего объема ресурсов: асбест, пески природные, известняк, гипс, мел, доломит, глина и каолин.

Производство портландцемента за январь-декабрь 2014г. против соответствующего периода 2013г. увеличилось на 12,8%. Доля отечественного производства в общем объеме ресурсов портландцемента составила 87,4%.

	Январь-декабрь 2014г. к январю-декабрю 2013г.			в процентах К общему объему ресурсов	
	ресурсы	производство	импорт	экспорт	реализация на внутреннем рынке
Автомобили легковые	100,1	99,2	100,3	0,4	99,6
Автомобили грузовые	76,7	111,3	74,1	1,3	98,7
Одежда верхняя	107,8	109,4	107,8	0,7	99,3
Счетчики электро-энергии	129,6	123,3	134,9	-	100,0
Телевизоры	108,8	69,1	119,0	4,7	95,3
Ткани хлопчато-бумажные	103,6	85,9	115,5	24,2	75,8
Обувь	102,7	97,3	102,8	3,4	96,6
Мебель кухонная	91,9	94,4	88,1	0,1	99,9
Предметы домашнего обихода	109,4	152,6	95,5	0,3	99,7

в процентах к общему объему ресурсов

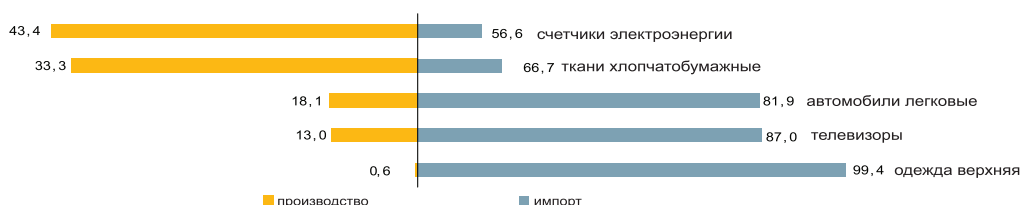

7.3 ВНЕШНЕТОРГОВЫЙ ОБОРОТ

(данные КТК)

в процентах к предыдущему месяцу
 Декабрь 2013г..... 91,7
 Декабрь 2014г..... 104,1

в процентах к соответствующему месяцу
 предыдущего года
 Декабрь 2013г..... 94,7
 Декабрь 2014г..... 84,7

в процентах к соответствующему
 периоду предыдущего года
 Январь-декабрь 2013г..... 100,5
 Январь-декабрь 2014г..... 89,5

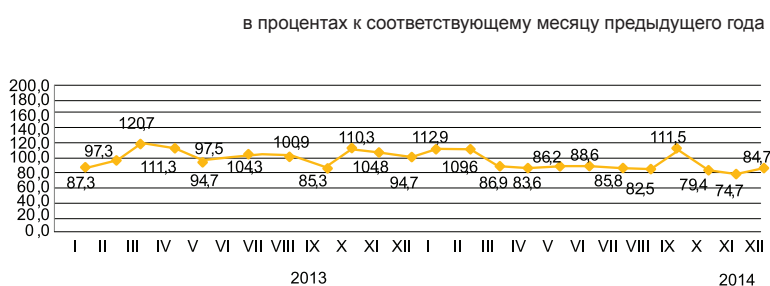

По структуре внешнеторгового оборота

Внешнеторговый оборот в январе-декабре 2014г. составил 119,4 млрд. долларов США (по сравнению с январем-декабрем 2013г. уменьшился на 10,5%), в том числе экспорт – 78,2 млрд. долларов США (на 7,6% меньше) и импорт – 41,2 млрд. долларов США (на 15,6% меньше).

Экспорт со странами Таможенного союза составил 5207,3 млн. долларов США или на 12,2% меньше, чем в январе – декабре 2013г., импорт – 14457,9 млн. долларов США (на 22,6% меньше).

	в процентах	
	Январь-декабрь 2014г. к январю-декабрю 2013г.	Декабрь 2014г. к декабрю 2013г.
Внешнеторговый оборот	89,5	84,7
в том числе:		
экспорт	92,4	84,0
импорт	84,4	85,8

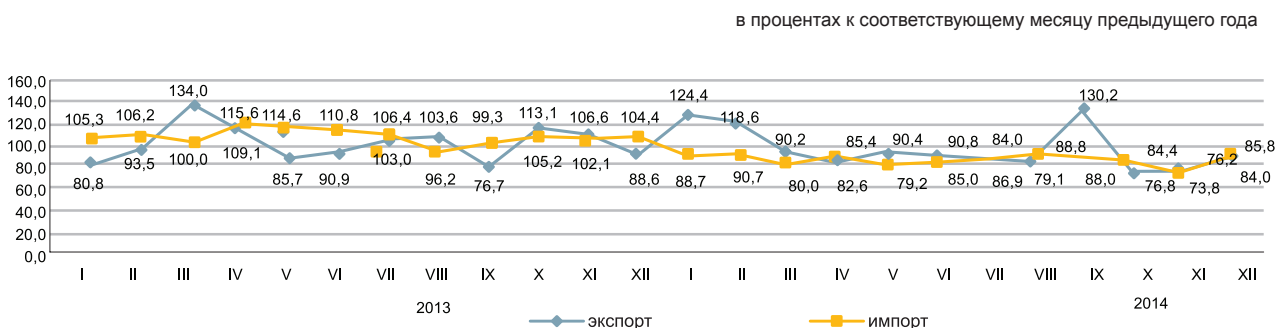

По отдельным странам

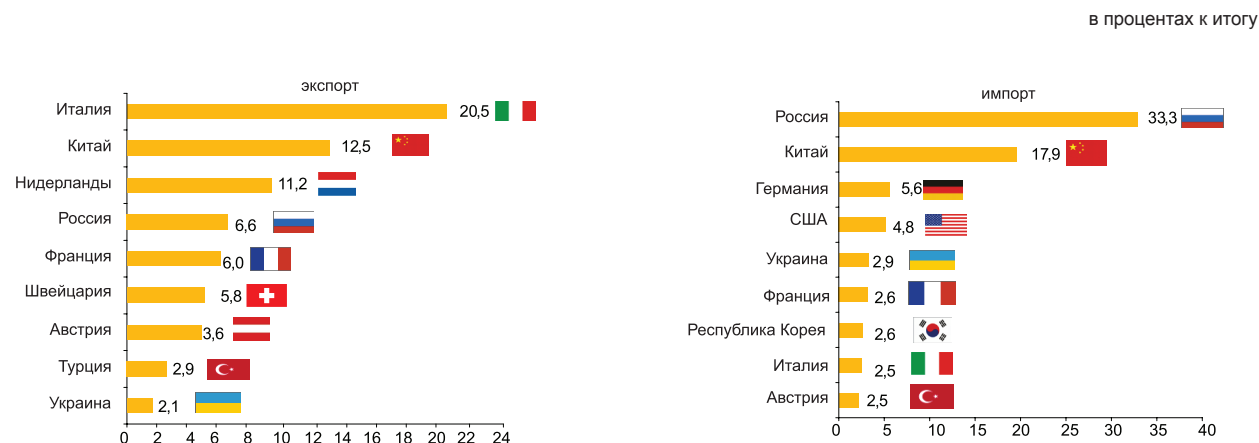

8. РЕАЛЬНЫЙ СЕКТОР ЭКОНОМИКИ

8.1 ПРОМЫШLENНОЕ ПРОИЗВОДСТВО

в процентах к соответствующему периоду предыдущего года

Январь 2014г.....	100,8
Январь-декабрь 2014г.....	100,2
Январь 2015г.....	99,2

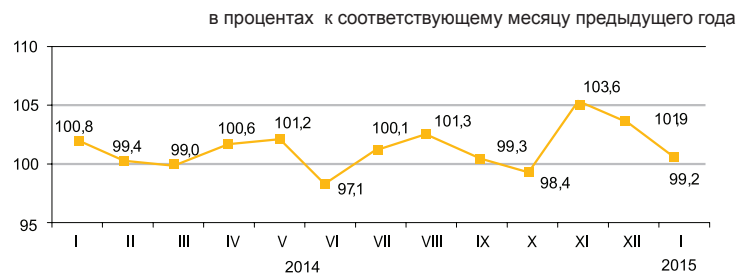

По отраслям промышленности

В январе 2015г. промышленной продукции произведено на 1087,3 млрд. тенге, в том числе в горнодобывающей и обрабатывающей отраслях – соответственно на 562,9 и 374,4 млрд. тенге, в электроснабжении, подаче газа, пара, воздушном кондиционировании – на 138 млрд. тенге, в водоснабжении; канализационной системе, контроле над сбором и распределением отходов – на 12 млрд. тенге.

	в процентах	
	Январь 2015г. к январю 2014г.	Удельный вес в общем объеме, январь 2015г.
Промышленность	99,2	100,0
Горнодобывающая промышленность и разработка карьеров	99,3	51,8
Обрабатывающая промышленность	99,4	34,4
Электроснабжение, подача газа, пара и воздушное кондиционирование	99,0	12,7
Водоснабжение; канализационная система, контроль над сбором и распределением отходов	89,2	1,1

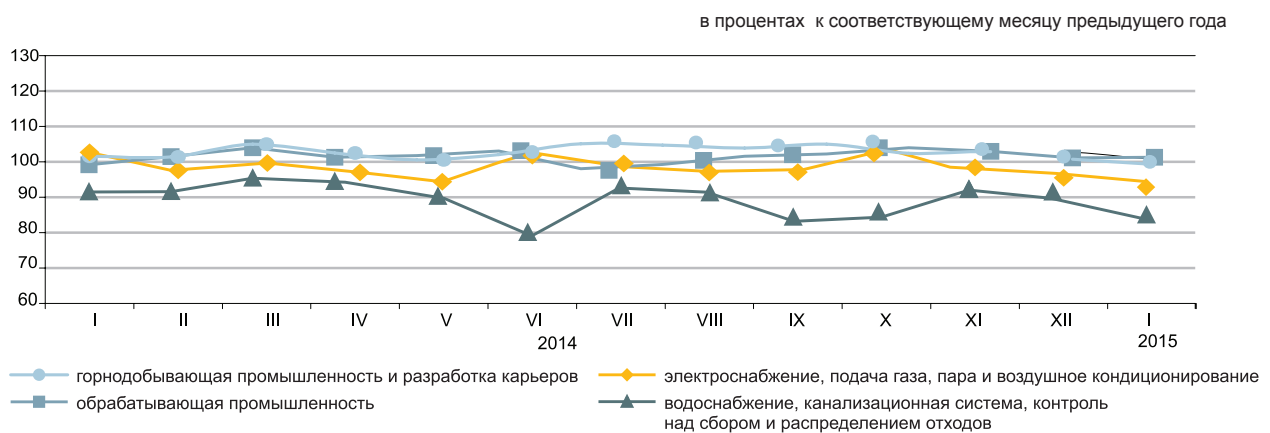

По отраслям обрабатывающей промышленности

	Январь 2015г., млрд. тенге	Январь 2015г. в процентах к январю 2014г.
Обрабатывающая промышленность	374,4	99,4
Производство продуктов питания	70,6	99,9
Производство напитков	12,5	96,6
Производство табачных изделий	4,4	95,1
Легкая промышленность	4,8	96,9
Производство бумаги и бумажной продукции	2,2	91,8
Производство кокса и продуктов нефтепереработки	34,6	98,7
Производство продуктов химической промышленности	16,4	107,1
Производство резиновых и пластмассовых изделий	6,2	107,9
Производство прочей неметаллической минеральной продукции	16,5	100,9
Металлургическая промышленность	150,7	112,8
Машиностроение	38,3	66,6

Производство промышленной продукции в натуральном выражении

	Январь 2015г.	Январь 2014г.
Добыча угля и лигнита		
Уголь - всего, тыс. тонн	9 166,4	9 677,9
Добыча сырой нефти и природного газа		
Нефть, тыс. тонн	5 753,0	5 893,0
Газовый конденсат, тыс. тонн	1 114,2	1 070,7
Природный газ, млн. куб. м	4 082,2	3 703,0

Добыча металлических руд		
Медная руда, тыс. тонн	2 983,7	3 338,7
Золотосодержащие руды, тыс. тонн	1 086,5	981,9
Свинцово-цинковая руда, тыс. тонн	393,9	648,6
Хромовый концентрат, тыс. тонн	361,0	333,7

Производство продуктов питания		
Мясо, тонн	17 020	17 448
Молоко, тонн	33 346	34 282
Мука, тонн	277 205	266 398
Хлеб, тонн	58 048	54 121
Крупа, тонн	4 157	4 413

Производство продуктов нефтепереработки		
Бензин, тыс. тонн	213,1	205,8
Керосин, тыс. тонн	23,2	34,4
Пропан и бутан сжиженные, тыс.тонн	191,4	186,2
Газойли, тыс. тонн	354,4	355,8
Мазут, тыс. тонн	280,6	304,8
Мазут, тыс. тонн	598,6	607,3

Металлургическая промышленность		
Ферросплавы, тонн	148 622	145 595
Плоский прокат, тонн	197 849	203 071
Рафинированный свинец, тонн	9 763	11 503
Цинк, тонн	27 664	27 584
Рафинированная медь, тонн	32 004	22 779

Электроснабжение, подача газа, пара и воздушное кондиционирование		
Электроэнергия, млн. кВт. ч	8 897,3	8 991,5
Теплоэнергия, тыс. Гкал	11 603,4	12 177,8

Водоснабжение; канализационная система, контроль над сбором и распределением отходов		
Природная вода, млн. куб. м	221,2	217,6

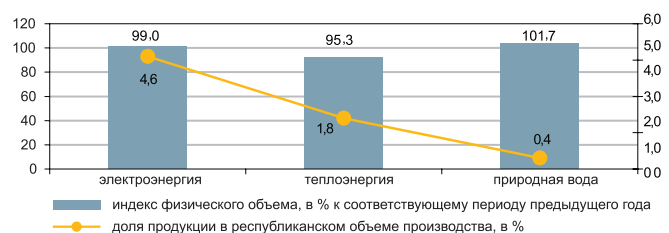
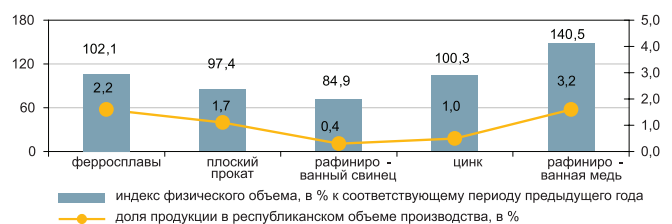
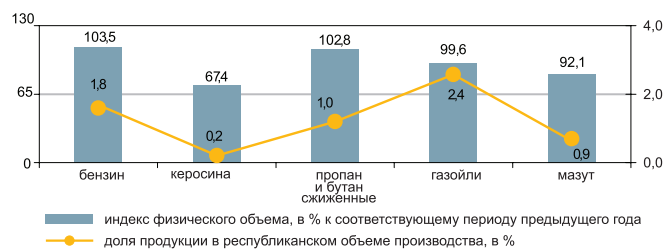
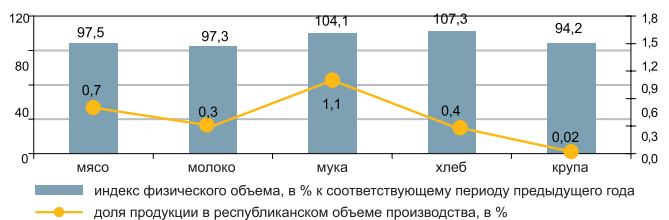
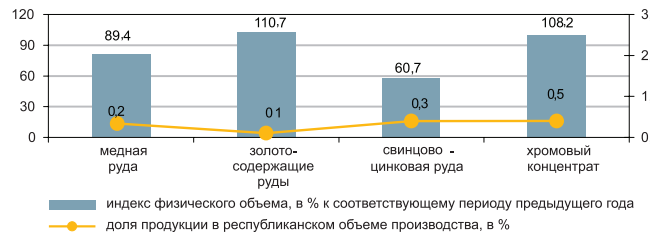
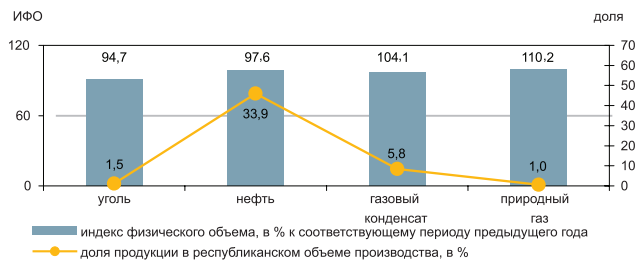

8.2 СЕЛЬСКОЕ ХОЗЯЙСТВО

Валовый выпуск продукции (услуг) сельского хозяйства

в процентах к соответствующему периоду
предыдущего года

Январь 2014г.....	101,1
Январь-декабрь 2014г.....	100,8
Январь 2015г.....	103,3

в процентах к соответствующему месяцу предыдущего года

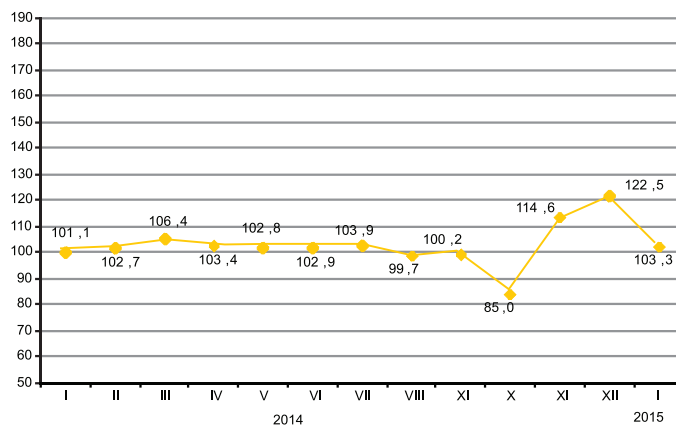

По отраслям сельского хозяйства

Валовый выпуск продукции (услуг) сельского хозяйства в январе 2015г. составил 79871,6 млн. тенге, в том числе животноводства – 76583,5 млн. тенге, растениеводства – 3259,1 млн. тенге, услуг – 29 млн. тенге.

	в процентах	
	Январь 2015г. к январю 2014г.	Январь 2014г. к январю 2013г.
Сельское хозяйство	103,3	101,1
из него:		
продукция растениеводства	100,0	100,0
продукция животноводства	103,5	101,1

	Единица измерения	Январь 2015г.	В процентах к соответствующему периоду 2014г.
Численность основных видов скота и птицы*			
Крупный рогатый скот	тыс. голов	6 098,6	103,2
Овцы	тыс. голов	15 523,6	102,2
Козы	тыс. голов	2 389,1	100,6
Свины	тыс. голов	896,7	95,6
Лошади	тыс. голов	1 897,8	108,6
Птица	тыс. голов	34 399,9	100,0
Производство основных видов продукции животноводства			
Забито в хозяйстве или реализовано на убой скота и птицы (в живом весе)	тыс. тонн	112,1	102,6
Надоено молока коровьего	тыс. тонн	214,0	102,3
Получено яиц куриных	млн. штук	325,8	116,2
Наличие основных зерновых культур, всего *			
из них:			
Пшеница	тыс. тонн	10 039,6	97,6
Ячмень	тыс. тонн	1 174,4	88,6
Рис	тыс. тонн	174,1	119,3
Овес	тыс. тонн	167,0	90,1
Кукуруза	тыс. тонн	127,8	в 3,4 раза
Рожь	тыс. тонн	43,3	171,9

* На 1 февраля 2015г.

8.3 СТРОИТЕЛЬСТВО

Объем выполненных строительных работ

в процентах к общему объему

в процентах к соответствующему периоду предыдущего года

Январь 2014г.....	102,1
Январь-декабрь 2014г..	104,1
Январь 2015г.....	97,5

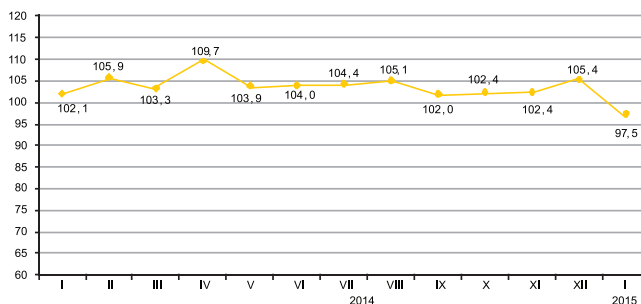

В январе 2015г. объем строительных работ (услуг) составил 61 млрд. тенге.

Объем строительных работ по видам строящихся объектов

Наибольший удельный вес в общем объеме строительных работ занимают работы по строительству промышленных объектов, объем которых составил 21,5 млрд. тенге.

в процентах к общему объему, январь 2015г.

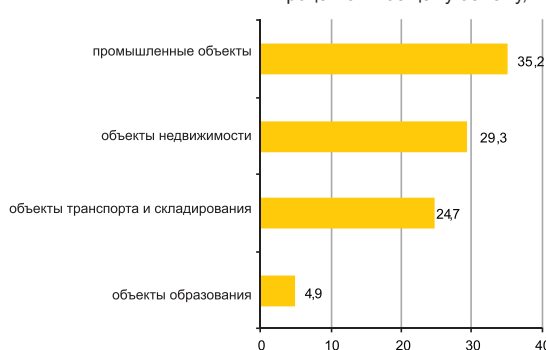

Структура объема строительных работ

в процентах к общему объему, январь 2015г.

Объем строительно-монтажных работ по сравнению с январем 2014г. уменьшился на 7,8% и составил 54,5 млрд. тенге. Объемы строительных работ по капитальному и текущему ремонту по сравнению с соответствующим периодом прошлого года увеличились в 2,7 и 1,3 раза соответственно.

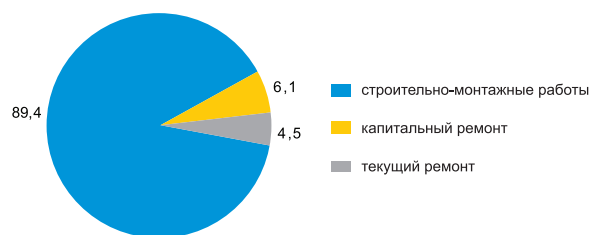

Ввод в эксплуатацию объектов

В январе 2015г. было закончено строительство 2669 новых зданий, из которых 2526 жилого и 143 нежилого назначения.

Введены в эксплуатацию объекты социально-культурного назначения:
 - общеобразовательная школа – 1;
 - дошкольные организации - 2;
 - амбулаторно-поликлинические организации – 6.

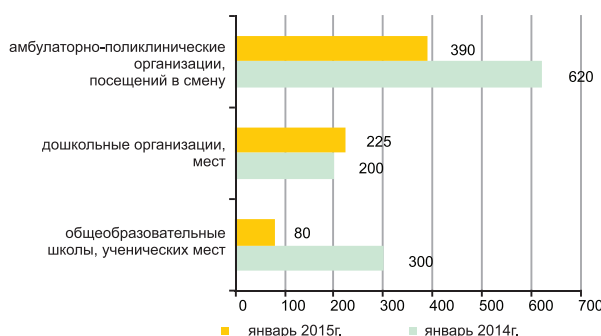

8.4 ЖИЛИЩНОЕ СТРОИТЕЛЬСТВО

Инвестиции в жилищное строительство

в процентах к соответствующему периоду
предыдущего года

Январь 2014г.....	121,0
Январь-декабрь 2014г.	118,1
Январь 2015г.....	98,1

В январе 2015г. на строительство жилья направлено 30,9 млрд. тенге. В общем объеме инвестиций в основной капитал доля освоенных средств в жилищном строительстве составила 12,4%.

Основным источником финансирования жилищного строительства в январе 2015г. являются собственные средства застройщиков, удельный вес которых составляет 80,6%.

в процентах к соответствующему месяцу предыдущего года

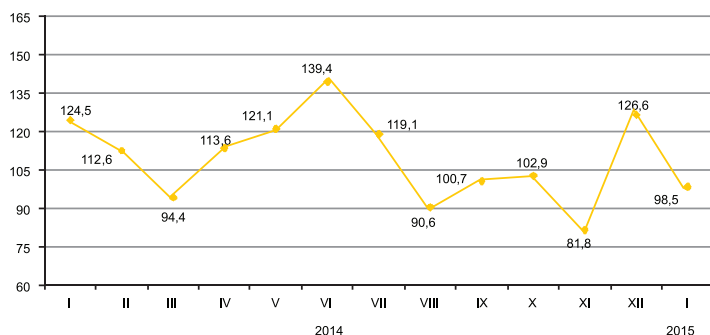

Ввод в эксплуатацию жилых зданий

тыс. кв. метров общей площади

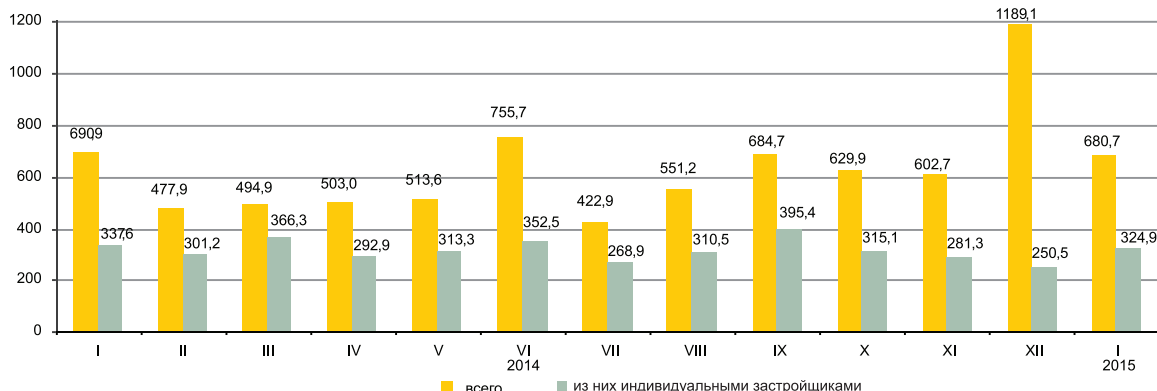

Индексы физического объема введенных в эксплуатацию жилых домов

в процентах к соответствующему месяцу предыдущего года

В январе 2015г. общая площадь введенных в эксплуатацию жилых домов составила 680,7 тыс. кв.м., из них индивидуальными застройщиками 324,9 тыс. кв.м. Индекс физического объема введенного жилья к январю 2014г. составил 98,5%.

Средние фактические затраты на строительство 1 кв.м. жилья в многоквартирных домах в январе 2015г. составили 103,5 тыс. тенге и в жилых домах, построенных индивидуальными застройщиками – 59,8 тыс. тенге.

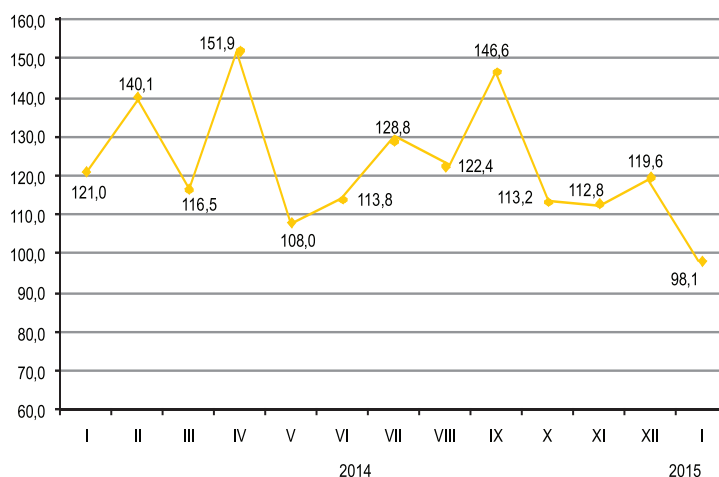

8.5 ТРАНСПОРТ

Грузооборот

в процентах к предыдущему году
Январь-декабрь 2014г..... 98,8

в процентах к предыдущему месяцу
Январь 2014г..... 71,0
Январь 2015г..... 87,2

в процентах к соответствующему месяцу
Январь 2014г..... 95,9
Январь 2015г..... 122,0

в процентах к соответствующему месяцу предыдущего года

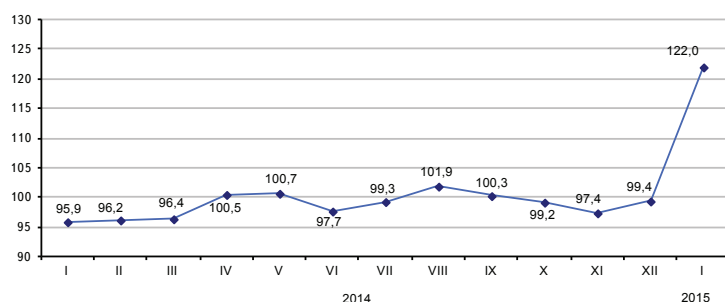

По видам транспорта

Увеличение грузооборота в январе 2015г. по сравнению с соответствующим месяцем предыдущего года (22%) обусловлено в большей степени за счет перевозки грузов железнодорожным транспортом, доля которого в общем объеме грузооборота значительна (45,3%). Также на увеличение грузооборота в январе повлиял рост грузопотоков на автомобильном транспорте (28,1% к общему объему грузооборота) и транспортировка по трубопроводам (26,1%).

в процентах

	Удельный вес	Январь 2015г.	Январь 2014г. к январю 2013г.
Грузооборот	100	87,2	122,0
в том числе:			
железнодорожный	45,3	94,8	145,0
автомобильный	28,1	76,2	101,4
трубопроводный	26,1	88,8	116,5
морской	0,5	84,4	88,3
воздушный	0,0	62,7	74,8
внутренний водный	-	-	-

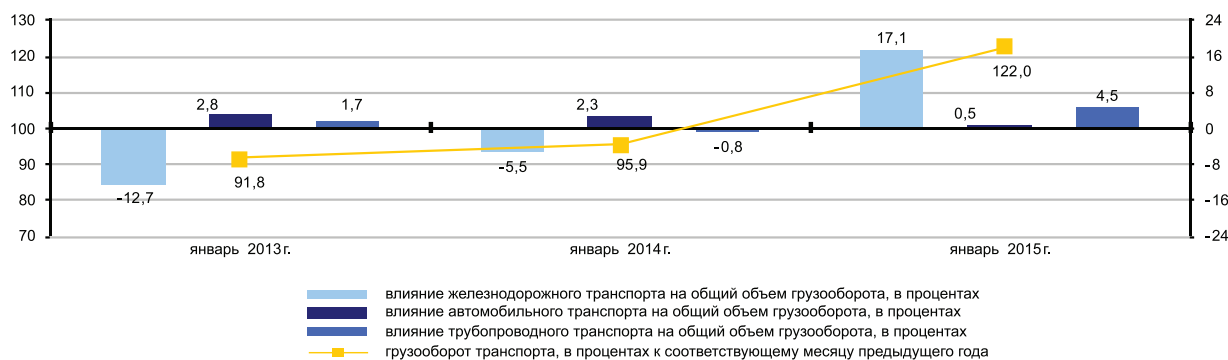

Основные показатели по видам транспорта

	Перевезено (транспортировано) грузов, багажа, грузобагажа, тыс. тонн		Грузооборот, млн. ткм	
	январь 2015г.	январь 2015г. в процентах к январю 2014г.	январь 2015г.	январь 2015г. в процентах к январю 2014г.
Все виды транспорта	271 173,6	108,2	40 693,6	122,0
в том числе:				
железнодорожный	26 704,7	168,4	18 420,7	145,0
автомобильный	224 187,2	103,8	11 462,0	101,4
трубопроводный	19 998,1	108,0	10 615,9	116,5
в том числе:				
нефти	10 618,0	111,8	5 841,3	115,8
газа	9 380,1	104,0	4 774,6	117,4
морской	282,5	88,3	192,1	88,3
воздушный	1,1	82,0	2,9	74,8
внутренний водный	-	-	-	-

Пассажиروоборот

в процентах к предыдущему году

Январь-декабрь 2014г..... 106,8

в процентах к предыдущему месяцу

Январь 2014г..... 92,6
 Январь 2015г..... 89,0

в процентах к соответствующему месяцу

Январь 2014г..... 107,8
 Январь 2015г..... 102,6

в процентах к соответствующему месяцу предыдущего года

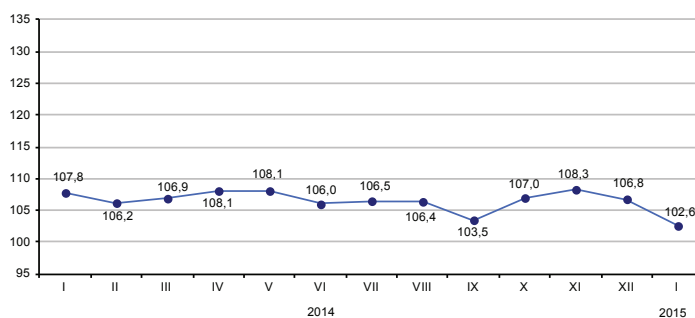

По видам транспорта

Увеличение (2,6%) пассажиро-оборота в январе 2015г. по сравнению с соответствующим месяцем предыдущего года обусловлено, в большей степени, ростом пассажиропотоков на автомобильном, железнодорожном и воздушном транспорте.

в процентах

	Удельный вес	Январь 2015г. к декабрю 2014г.	Январь 2015г. к январю 2014г.
Пассажиروоборот	100	89,0	102,6
в том числе:			
автомобильный	84,5	87,5	101,9
железнодорожный	11,2	94,3	106,8
воздушный	4,2	107,8	106,5
трамвайный	0,1	85,4	86,0
троллейбусный	0,0	77,0	103,6
метрополитен	0,0	86,7	108,3
внутренний водный	-	-	-

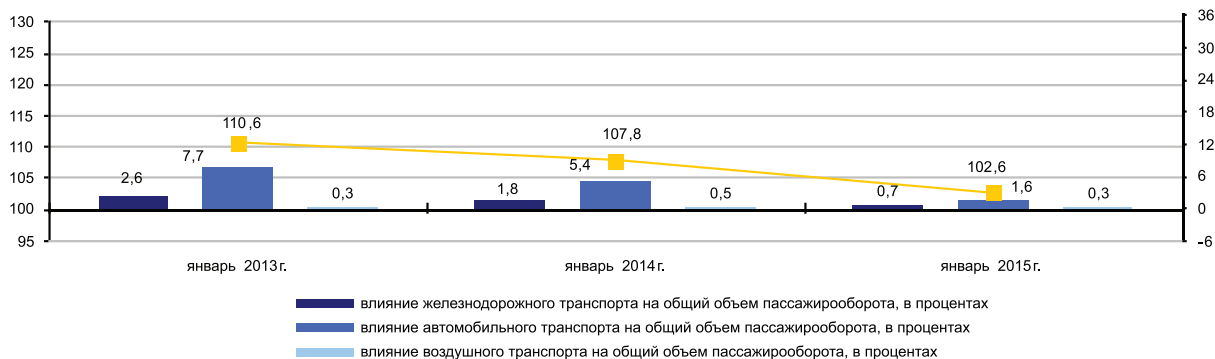

Основные показатели по видам транспорта

	Перевезено пассажиров, тыс. человек		Пассажиروоборот, млн. пкм	
	январь 2015г.	январь 2015г. в процентах к январю 2014г.	январь 2015г.	январь 2015г. в процентах к январю 2014г.
Все виды транспорта	1 744 468,2	103,4	20 275,3	102,6
в том числе:				
железнодорожный	2 709,2	82,0	2 268,7	106,8
автомобильный	1 736 809,2	103,5	17 130,4	101,9
воздушный	405,4	105,1	854,3	106,5
трамвайный	2 832,1	88,3	12,3	86,0
троллейбусный	1 198,5	101,4	5,7	103,6
метрополитен	513,8	107,7	3,9	108,3
прочие виды (канатные дороги и другие)	-	-	-	-
внутренний водный	-	-	-	-

8.6 ПОЧТОВАЯ И КУРЬЕРСКАЯ ДЕЯТЕЛЬНОСТЬ. СВЯЗЬ

Почтовая и курьерская деятельность

в процентах к предыдущему году
 Январь-декабрь 2014г.....111,6

в процентах к предыдущему месяцу
 Январь 2014г.....81,0
 Январь 2015г.....82,8

в процентах к соответствующему месяцу
 Январь 2014г.....102,8
 Январь 2015г.....127,6



Связь

в процентах к предыдущему году
 Январь-декабрь 2014г.....108,5

в процентах к предыдущему месяцу
 Январь 2014г.....96,4
 Январь 2015г.....96,3

в процентах к соответствующему месяцу
 Январь 2014г.....112,7
 Январь 2015г.....110,8



По видам услуг связи

ИФО по услугам связи в январе 2015г. по сравнению с январем 2014г. составил 110,8%, из них по услугам Интернета 123,3%, по прочим услугам связи – 160%. Значительную долю в общем объеме услуг связи занимают услуги мобильной связи, сети Интернет и прочие услуги связи, удельные веса которых составили 39%, 26,7% и 15,7%, соответственно.

	Удельный вес	Январь 2015г., млн. тенге.	Январь 2015г. к декабрю 2014г.	Январь 2015г. к январю 2014г.
Объем услуг связи, всего	100	59 237,2	96,3	110,8
мобильная связь	39,0	23 121,0	93,4	97,4
сети Интернет	26,7	15 854,6	102,9	123,3
прочие услуги связи	15,7	9 280,4	94,1	160,0
местная телефонная связь	7,1	4 195,8	94,1	98,8
междугородная и международная телефонная связь	5,3	3 130,7	93,3	94,4
передача данных	3,1	1 837,5	99,5	99,6
распространение программ по инфраструктуре кабельной, по сетям беспроводным и через спутник	3,1	1 817,1	100,6	107,6
Из общих объемов – населению	62,4	36 947,3	97,1	102,6

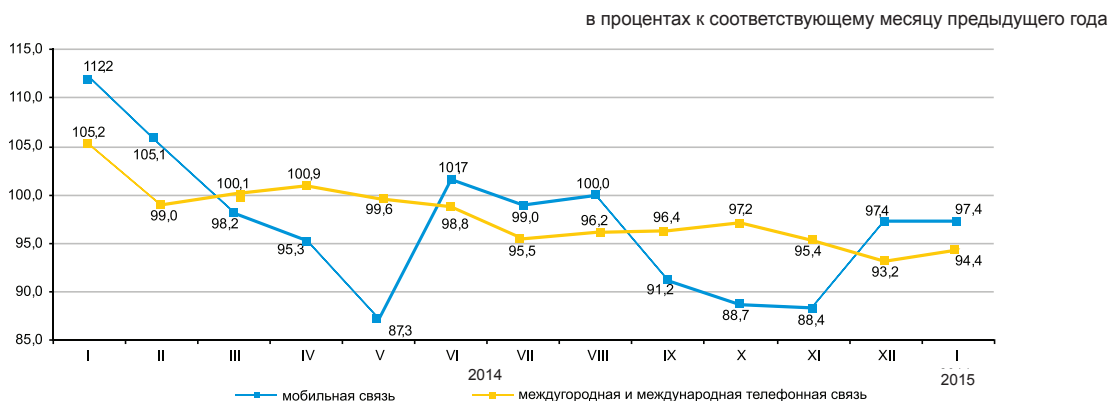

8.7 МОНИТОРИНГ МАЛОГО И СРЕДНЕГО ПРЕДПРИНИМАТЕЛЬСТВА¹⁾

С 1 декабря 2013г. вступила в силу норма Закона Республики Казахстан «О частном предпринимательстве», предусматривающая использование для целей статистики критерия отнесения к субъектам МСП только по численности занятых (Закон Республики Казахстан от 10.07.2012г. №36-V «О внесении изменений в некоторые законодательные акты Республики Казахстан по вопросам сокращения разрешительных документов и оптимизации контрольных и надзорных функций государственных органов»).

С 1 января 2015г. вступила в силу норма Закона Республики Казахстан «О частном предпринимательстве» предусматривающая отнесение к субъектам малого предпринимательства субъектов со среднегодовой численностью работников не более ста человек (Закон Республики Казахстан от 16.05.2014г. №203-V «О внесении изменений и дополнений в некоторые законодательные акты Республики Казахстан по вопросам разрешительной системы»). Оперативные данные по количеству субъектов сформированы с учетом данных изменений.

Структура показателей деятельности МСП на 1 февраля 2015г.

в процентах к соответствующему периоду прошлого года

По данным Статистического бизнес-регистра наибольшее количество действующих индивидуальных предпринимателей сосредоточено в г.Алматы (13,3%) от общего количества, Южно-Казахстанской (10,7%), Алматинской (10,5%) областях.

При этом, значительное количество действующих крестьянских (фермерских) хозяйств зафиксировано в Южно-Казахстанской (40,2%), Алматинской (24,7%), Жамбылской (8,7%) и Восточно-Казахстанской (6,7%) областях.

	Количество действующих субъектов МСП
Республика Казахстан	109,8
Акмолинская	111,3
Актюбинская	115,3
Алматинская	99,9
Атырауская	110,7
Западно-Казахстанская	109,1
Жамбылская	105,8
Карагандинская	114,0
Костанайская	107,8
Кызылординская	111,6
Мангистауская	116,5
Южно-Казахстанская	105,5
Павлодарская	108,2
Северо-Казахстанская	109,0
Восточно-Казахстанская	113,9
г.Астана	117,3
г.Алматы	115,4

Количество субъектов МСП на 1 февраля 2015г.

	Всего зарегистрированных субъектов МСП	В том числе			Всего действующих субъектов МСП	В том числе		
		юридических лиц МСП	индивидуальных предпринимателей ²⁾	крестьянских (фермерских) хозяйств		юридических лиц МСП	индивидуальных предпринимателей ³⁾	крестьянских (фермерских) хозяйств
Республика Казахстан	1 656 207	285 284	1 179 955	190 968	1 333 366	151 825	995 611	185 930
Акмолинская	68 559	7 876	56 377	4 306	52 961	3 901	45 081	3 979
Актюбинская	64 464	11 095	48 748	4 621	53 533	6 315	42 636	4 582
Алматинская	183 854	11 753	124 897	47 204	156 055	5 715	104 430	45 910
Атырауская	58 339	8 317	48 158	1 864	50 185	5 525	42 811	1 849
Западно-Казахстанская	48 189	5 771	38 435	3 983	41 274	3 588	33 795	3 891
Жамбылская	88 723	6 409	65 627	16 687	75 025	3 263	55 653	16 109
Карагандинская	109 067	19 669	82 468	6 930	87 682	12 356	68 926	6 400
Костанайская	83 517	9 114	68 444	5 959	67 534	5 362	57 144	5 028
Кызылординская	48 690	5 444	40 477	2 769	41 597	3 719	35 156	2 722
Мангистауская	55 681	9 929	44 398	1 354	47 870	5 413	41 200	1 257
Южно-Казахстанская	221 695	23 763	122 985	74 947	193 435	12 577	106 050	74 808
Павлодарская	54 817	9 309	41 677	3 831	43 734	5 765	34 543	3 426
Северо-Казахстанская	44 496	6 121	35 303	3 072	36 693	3 386	30 291	3 016
Восточно-Казахстанская	147 485	14 915	119 720	12 850	114 825	7 538	94 871	12 416
г.Астана	125 225	42 536	82 679	10	93 256	22 211	71 036	9
г.Алматы	253 406	93 263	159 562	581	177 707	45 191	131 988	528

¹⁾ Оперативные данные.

²⁾ Данные Статистического бизнес-регистра.

³⁾ Количество крестьянских (фермерских) хозяйств на основе данных Статистического бизнес-регистра на 1 января 2015г.

8.8 ДЕЛОВАЯ И ПОТРЕБИТЕЛЬСКАЯ АКТИВНОСТЬ

Индекс предпринимательской уверенности

	в процентах		
	Промышленность	Торговля	Строительство
2013г.			
I квартал	+8	+15	-4
II квартал	+9	+7	+1
III квартал	+10	+8	-1
IV квартал	+8	+12	-1
2014 г.			
I квартал	+14	+14	-2
II квартал	+11	+6	+1
III квартал	+9	+4	+1
IV квартал	+8	+5	-3

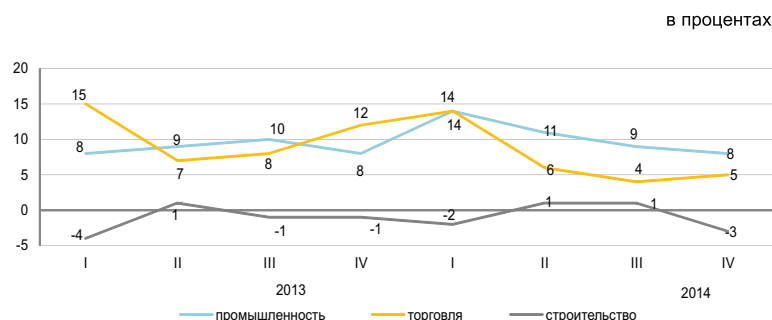

Индекс предпринимательской уверенности, характеризующий деловую активность опрошенных предприятий промышленности, в IV квартале 2014г. по сравнению с III кварталом 2014г. уменьшился на 1 процентный пункт и составил (+8%).

79% руководителей предприятий промышленности в IV квартале 2014г. охарактеризовали свое экономическое положение как «хорошее» и «удовлетворительное».

При этом до января 2015г. 72% предприятий ожидают неизменность финансово-хозяйственной деятельности по сравнению с текущим моментом, 11% - улучшение и 12% - спад.

Индекс предпринимательской уверенности, характеризующий деловую активность опрошенных предприятий торговли, в IV квартале 2014г. по сравнению с III кварталом 2014г. увеличился на 1 процентный пункт и составил (+5%).

81% руководителей предприятий торговли в IV квартале 2014г. охарактеризовали свое экономическое положение как «хорошее» и «удовлетворительное».

При этом до января 2015г. 75% предприятий ожидают неизменность финансово-хозяйственной деятельности по сравнению с текущим моментом, 11% - улучшение и 11% - спад.

Индекс предпринимательской уверенности строительства, характеризующий деловую активность опрошенных организаций, в IV квартале 2014г. по сравнению с III кварталом 2014г. уменьшился на 4 процентных пункта и составил (-3%).

85% руководителей предприятий строительства в IV квартале 2014г. охарактеризовали свое экономическое положение как «хорошее» и «удовлетворительное».

При этом до января 2015г. 71% предприятий ожидают неизменность финансово-хозяйственной деятельности по сравнению с текущим моментом, 9% - улучшение и 18% - спад.

В ближайшие 2-3 месяца ожидается рост деловой активности во всех трех отраслях опрошенных предприятий.

	Обследовано предприятий, единиц	Индекс предпринимательской уверенности, в процентах	
		за IV квартал 2013г.	за IV квартал 2014г.
Промышленность	855	+5	+8
Горнодобывающая	107	+3	-2
Обработывающая	586	+1	0
Электроснабжение, водоснабжение	162	+21	+17
Торговля	1 500	+7	+5
Оптовая	849	+7	0
Розничная	643	+7	-2
Торговое посредничество	8	+8	-4
Строительство	400	16	-3
Государственная собственность	5	+20	-10
Частная собственность	379	-17	-15
Собственность других государств их юридических лиц и граждан	16	-23	0

Индекс предпринимательской уверенности предприятий промышленности рассчитывается как среднее арифметическое «балансов» оценок уровня фактически сложившегося спроса и запасов готовой продукции (последний – с обратным знаком), а также ожидаемых изменений объемов производства, в процентах.

Индекс предпринимательской уверенности предприятий торговли рассчитывается как среднее арифметическое «балансов» оценок уровня фактически сложившегося экономического положения и складских запасов (последний – с обратным знаком), а также ожидаемых изменений экономического положения, в процентах. Под балансом следует понимать разность долей респондентов, отметивших «увеличение» и «уменьшение» того или иного показателя хозяйственной деятельности обследуемого предприятия, в процентах.

Индекс предпринимательской уверенности в строительстве определяется как среднее арифметическое значение балансов оценок фактического состояния портфеля заказов и ожидаемого изменения численности, занятых в организациях..

9. ФИНАНСОВАЯ СИСТЕМА

9.1 ГОСУДАРСТВЕННЫЕ ФИНАНСЫ

(по данным МФ)

Январь-декабрь 2014г.млрд. тенге

Доходы..... 7 321,3

Затраты..... 7 791,9

Чистое бюджетное кредитование.... 43,2

Сальдо по операциям

с финансовыми активами..... 572,9

Дефицит бюджета..... - 1 086,7

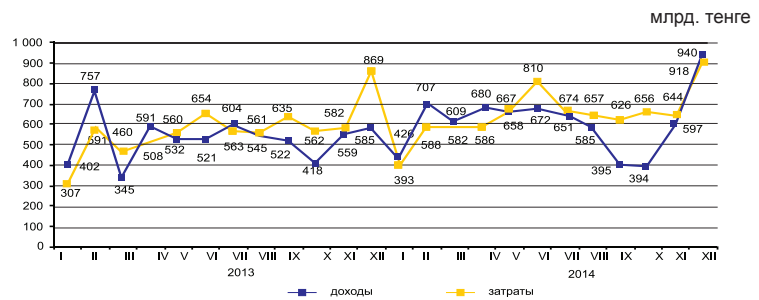

Доходы бюджета за январь-декабрь 2014г.

	Государственный бюджет			Республиканский бюджет			Местный бюджет		
	млрд. тенге	удельный вес, в процентах	январь-декабрь 2014г. к январю-декабрю 2013г., в процентах	млрд. тенге	удельный вес, в процентах	январь-декабрь 2014г. к январю-декабрю 2013г., в процентах	млрд. тенге	удельный вес, в процентах	январь-декабрь 2014г. к январю-декабрю 2013г., в процентах
Доходы	7 321,3	100,0	114,7	5 908,8	100,0	114,1	3 753,0	100,0	114,3
Налоговые поступления	5 115,7	69,9	107,0	3 666,1	62,1	104,4	1 449,7	38,6	114,3
Неналоговые поступления	179,5	2,4	126,7	131,7	2,2	130,8	48,0	1,3	116,4
Поступления от продажи основного капитала	71,1	1,0	126,6	7,7	0,1	85,6	63,4	1,7	134,4
Поступления трансфертов	1 955,0	26,7	139,1	2 103,3	35,6	134,9	2 192,0	58,4	113,7

Налоговые поступления государственного бюджета за январь-декабрь 2014г.

в процентах



	Удельный вес	Январь-декабрь 2014г. к январю-декабрю 2013г.
Налоговые поступления	100,0	107,0
Налог на добавленную стоимость	23,4	90,2
Корпоративный подоходный налог	22,9	113,3
Налоги на международную торговлю и внешние операции	20,6	119,8
Индивидуальный подоходный налог	10,8	112,0
Социальный налог	8,4	112,5
Поступления за использование природных и других ресурсов	5,4	89,0
Налоги на собственность	4,4	117,4
Акцизы	2,9	141,9
Прочие налоги	1,2	110,3

Затраты бюджета за январь 2014г.

	Государственный бюджет			Республиканский бюджет			Местный бюджет		
	млрд. тенге	удельный вес, в процентах	январь-декабрь 2014г. к январю-декабрю 2013г., в процентах	млрд. тенге	удельный вес, в процентах	январь-декабрь 2014г. к январю-декабрю 2013г., в процентах	млрд. тенге	удельный вес, в процентах	январь-декабрь 2014г. к январю-декабрю 2013г., в процентах
Затраты	7 791,9	100,0	113,7	6 471,2	100,0	113,5	3 661,2	100,0	113,2
Государственные услуги общего характера	483,7	6,2	126,6	391,6	6,0	137,1	111,0	3,0	113,1
Оборона	431,7	5,5	108,9	413,1	6,4	106,4	19,6	0,5	136,1
Общественный порядок, безопасность, правовая, судебная, уголовно-исполнительная деятельность	601,0	7,7	98,8	477,7	7,4	93,9	124,4	3,4	105,4
Образование	1 358,7	17,4	109,8	464,5	7,2	102,5	1 055,4	28,8	113,9
Здравоохранение	856,2	11,0	107,7	641,7	9,9	128,5	566,9	15,5	108,5
Социальная помощь и социальное обеспечение	1 548,6	19,9	113,9	1 441,7	22,3	114,3	122,5	3,4	107,6
Прочие	2 512,0	32,3	121,1	2 640,9	40,8	114,6	1 661,4	45,4	115,4

9.2 ДЕНЕЖНО-КРЕДИТНАЯ СТАТИСТИКА

(по данным НБ)

Денежная база, резервные деньги

на конец периода, млрд. тенге

Декабрь 2013г.....	2 822,4
Декабрь 2014г.....	3 413,6

в процентах к предыдущему месяцу

Декабрь 2013г.....	108,2
Декабрь 2014г.....	100,0

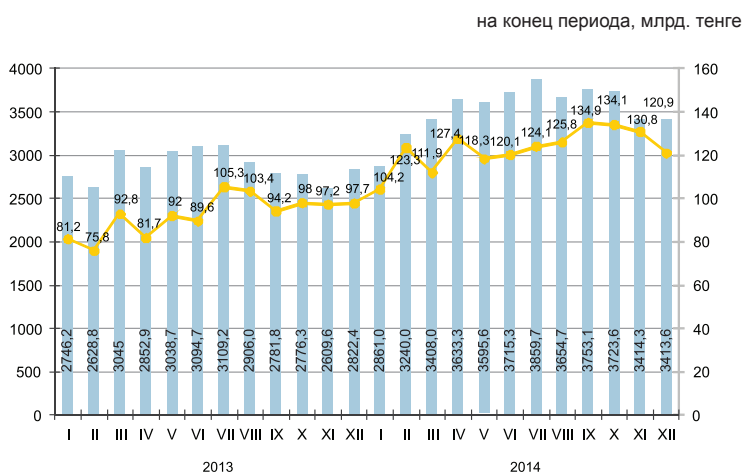

Денежные агрегаты

на конец периода, млрд. тенге

	2013											
	I	II	III	IV	V	VI	VII	VIII	IX	X	XI	XII
M0	1 422,4	1 409,5	1 428,4	1 438,9	1 460,2	1 523,5	1 475,9	1 467,7	1 453,6	1 437,7	1 404,2	1 512,3
M1	3 719,6	3 759,4	3 844,1	3 884,1	3 811,1	3 974,0	3 748,7	3 505,7	3 640,0	3 489,4	3 312,4	3 518,2
M2	8 565,1	8 624,9	9 055,3	9 053,8	9 217,1	9 142,5	9 015,2	8 597,6	8 766,9	8 844,9	8 553,5	8 680,6
M3	10 495,9	10 536,2	11 078,2	11 051,6	11 318,4	11 578,9	11 681,7	11 350,6	11 558,3	11 680,1	11 339,4	11 600,9

	2014											
	I	II	III	IV	V	VI	VII	VIII	IX	X	XI	XII
M0	1 397,7	1 399,7	1 319,9	1 359,0	1 397,8	1 452,2	1 439,6	1 382,6	1 369,3	1 274,4	1 221,6	1 122,3
M1	3 489,8	3 346,0	3 461,7	3 559,6	3 583,1	3 958,4	3 863,6	3 773,2	3 639,6	3 406,5	3 196,2	2 980,7
M2	8 852,6	8 884,9	8 929,8	8 959,0	9 206,3	9 730,9	9 753,0	9 567,3	9 549,4	9 202,1	8 582,8	7 966,1
M3	11 882,2	12 432,5	12 796,2	12 782,1	12 920,0	13 407,4	13 424,7	13 352,6	13 466,8	13 550,6	12 973,9	12 816,3

Официальные обменные курсы тенге к основным валютам

В декабре 2014г. объемы продаж иностранной валюты обменными пунктами превысили объемы ее покупки: доллара США в 4,6 раза, российского рубля – в 5,7 раза, евро – в 3,9 раз.

В декабре 2014г. по сравнению с ноябрем увеличились продажи доллара США – 106,1%, евро – 49,7%, и российского рубля 63,6%.

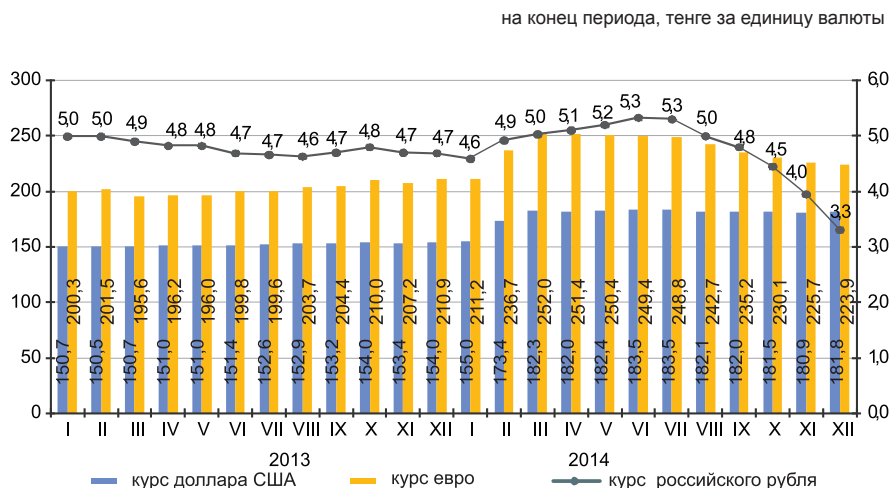

9.3 КРЕДИТЫ И ДЕПОЗИТЫ ДЕНЕЖНО-КРЕДИТНОЙ СИСТЕМЫ

Кредиты банков второго уровня

на конец периода, млрд. тенге
 Декабрь 2013г..... 11 291,5
 Декабрь 2014г..... 12 106,1

в процентах к предыдущему месяцу
 Декабрь 2013г..... 100,4
 Декабрь 2014г..... 99,1

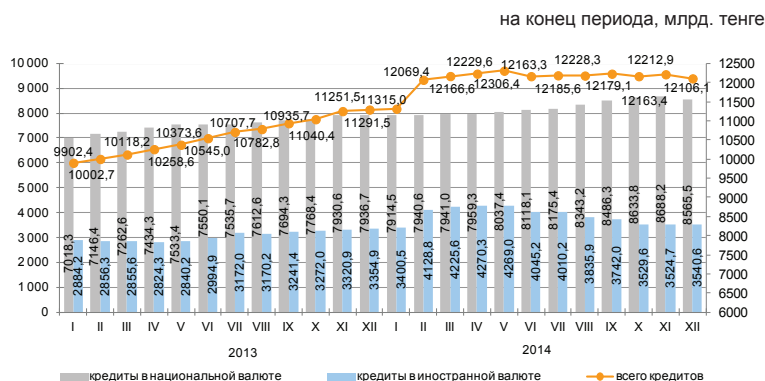

Кредиты банков второго уровня субъектам малого предпринимательства

Кредитование субъектов малого предпринимательства в декабре 2014г. по сравнению с предыдущим месяцем уменьшилось на 2,9%. Сумма выданных кредитов составила 1787,8 млрд. тенге или 14,8% от общего объема кредитов в экономике. Значительная сумма выданных кредитов приходится на торговлю (доля в общем объеме – 33,7%), промышленность (12,8%) и строительство (13%).

	Декабрь 2014г.			Декабрь 2013г.		
	млрд. тенге	удельный вес, в процентах	к декабрю 2013г., в процентах	млрд. тенге	удельный вес, в процентах	к декабрю 2012г., в процентах
Кредиты - всего	1 787,8	100,0	139,3	1 283,4	100,2	90,9
Промышленность	228,9	12,8	150,2	152,4	11,87	81,7
Сельское хозяйство	79,9	4,6	186,6	42,8	3,24	79,8
Строительство	233,0	13,0	174,8	133,3	10,39	58,1
Транспорт	84,6	4,7	148,0	57,1	4,45	115,4
Связь	22,0	1,2	103,5	21,2	1,66	101,0
Торговля	602,8	33,7	153,4	392,9	30,62	85,3
Другие отрасли	536,6	30,0	111,0	483,7	37,78	117,6

Кредитный рынок

Кредиты юридическим лицам в декабре 2014г. по сравнению с предыдущим месяцем уменьшились на 1,5% и составили 8091,3 млрд. тенге, физическим лицам увеличились на 0,4% и составили 4014,8 млрд. тенге.

В общей сумме кредитов долгосрочные кредиты составили 79,4% (9608,6 млрд. тенге), краткосрочное кредитование 20,6% (2497,5 млрд. тенге).

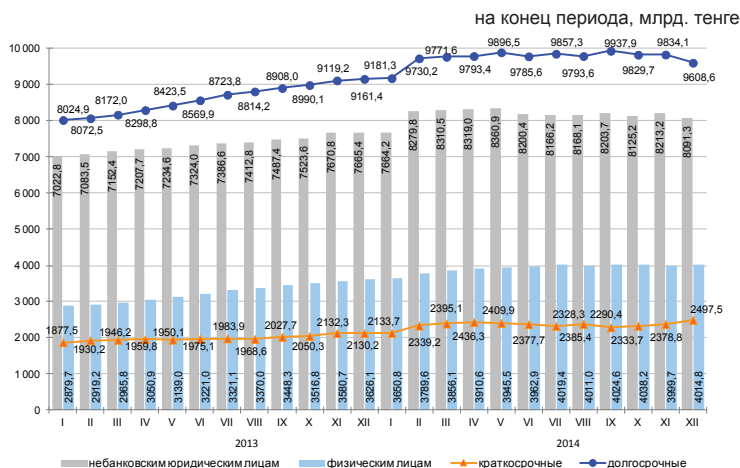

Структура кредитов банков по объектам кредитования

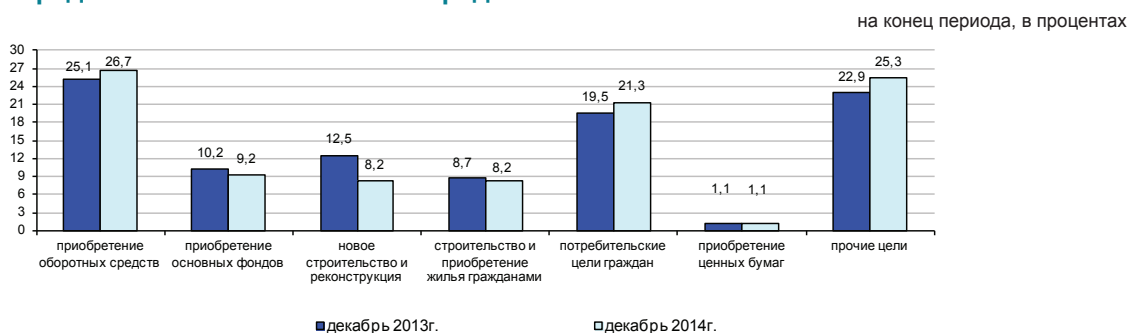

Депозиты в депозитных организациях

На конец декабря 2014г. депозиты в национальной валюте по сравнению с предыдущим месяцем уменьшились на 11,1%, в иностранной увеличились на 10%. В общей сумме депозитов депозиты физических лиц составили 37,6% (4397,5 млрд. тенге), небанковских юридических лиц 62,4% (7296,5 млрд. тенге).

	Декабрь 2014г.		Декабрь 2013г.	
	млрд. тенге	удельный вес, в процентах	млрд. тенге	удельный вес, в процентах
Депозиты-всего:	11 694,0	100,0	10 088,6	100,0
В национальной валюте	5 197,7	44,4	6 317,0	62,6
В иностранной валюте	6 496,3	55,6	3 771,6	37,4

на конец периода, млрд. тенге

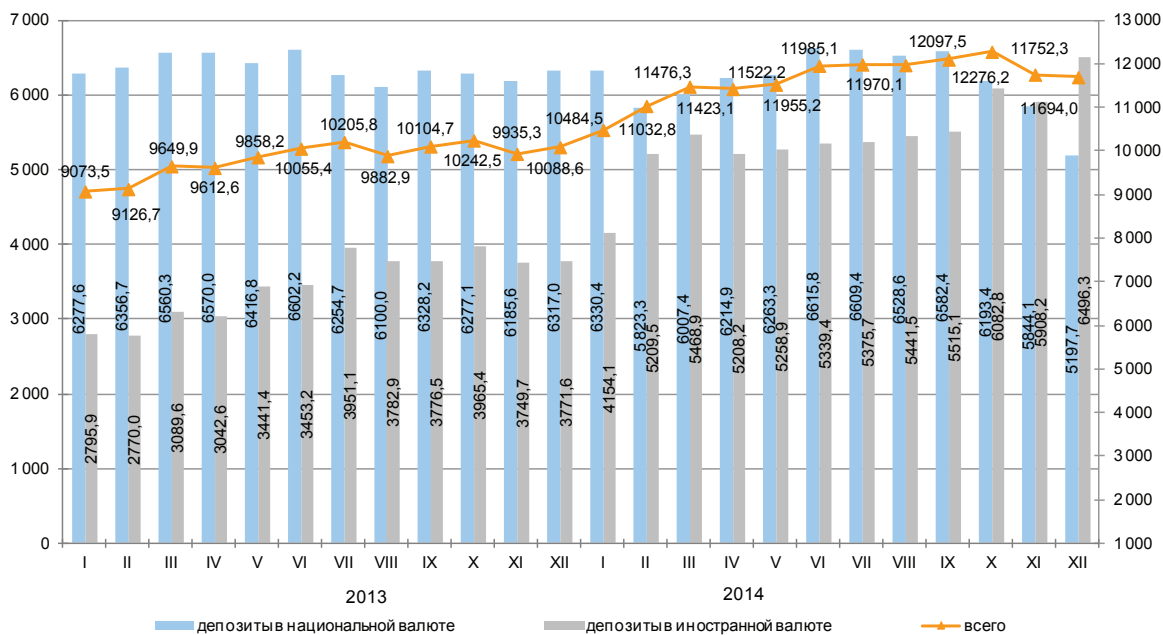

10. СОЦИАЛЬНО-ЭКОНОМИЧЕСКОЕ РАЗВИТИЕ РЕГИОНОВ

АКМОЛИНСКАЯ ОБЛАСТЬ

Социальное развитие

Население, человек (на 01.01.2015г.)	736 528
Родившиеся, человек (январь-декабрь 2014г.)	12 870
Умершие, человек (январь-декабрь 2014г.)	7 491
Прибыло, человек (январь-декабрь 2014г.)	14 517
Выбыло, человек (январь-декабрь 2014г.)	18 934
Занятое население, человек (IV квартал 2014г.)	422 732
Наемные работники, в % к общей численности занятого населения (IV квартал 2014г.)	60,7
Уровень безработицы, % (IV квартал 2014г.)	4,9
Заработная плата, тенге (декабрь 2014г.)	100 826
Среднедушевые номинальные денежные доходы, тенге (декабрь 2014г.)	59 923
Величина прожиточного минимума, тенге (январь 2015г.)	17 626

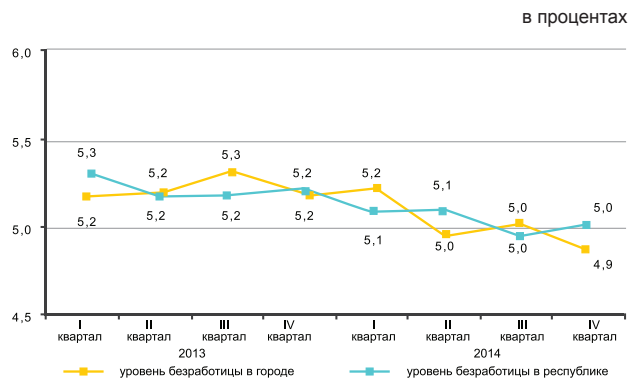

Реальный сектор экономики

	Январь 2015г. в % к январю 2014г.	Январь 2014г. в % к январю 2013г.
Промышленность	90,8	89,6
Сельское хозяйство	107,6	102,0
Строительство	63,2	71,0
Розничная торговля	106,2	120,1
Грузооборот	100,1	100,4
Пассажиروоборот	101,4	108,0
Связь	109,7	108,9

Январь 2015г., в процентах

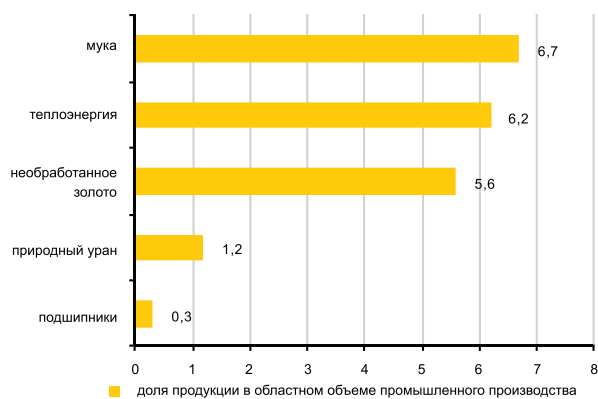

Сельское хозяйство

	Январь 2015г.	В % к соот- ветствующе- му периоду предыдуще- го года
Забито в хозяйстве или реализовано на убой скота и птицы (в живом весе), тыс. тонн	7,6	106,3
Надоено молока коровьего, тыс. тонн	12,8	108,2
Получено яиц куриных, млн. штук	51,7	123,9
Наличие основных зерновых культур – всего, тыс. тонн*	3 116,2	99,0
из них:		
пшеница	2 771,8	101,3
ячмень	293,4	83,6

* На 1 февраля 2015г.

Индекс цен

	Январь 2015г. к декабрю 2014г., %	Январь 2015г. к январю 2014г., %
Индекс потребительских цен	100,3	107,3
Продовольственные товары	100,8	108,0
Непродовольственные товары	100,0	106,9
Платные услуги	100,1	106,8
Индекс цен предприятий-производителей промышленной продукции	99,8	104,8
Индекс цен реализации на продукцию сельского хозяйства	102,0	121,5
Индекс цен в строительстве	100,6	106,3
Индекс тарифов на перевозку грузов всеми видами транспорта	100,0	101,8
Индекс тарифов на услуги почтовые и курьерские для юридических лиц	100,0	117,5
Индекс тарифов на услуги связи для юридических лиц	100,0	100,1
Индекс цен на аренду коммерческой недвижимости	100,9	102,2

АКТЮБИНСКАЯ ОБЛАСТЬ

Социальное развитие

Население, человек (на 01.01.2015г.)	822 688
Родившиеся, человек (январь-декабрь 2014г.)	19 712
Умершие, человек (январь-декабрь 2014г.)	5 558
Прибыло, человек (январь-декабрь 2014г.)	19 563
Выбыло, человек (январь-декабрь 2014г.)	19 961
Занятое население, человек (IV квартал 2014г.)	413 440
Наемные работники, в % к общей численности занятого населения (IV квартал 2014г.)	76,0
Уровень безработицы, % (IV квартал 2014г.)	4,9
Зарботная плата, тенге (декабрь 2014г.)	135 787
Среднедушевые номинальные денежные доходы, тенге (декабрь 2014г.)	72 969
Величина прожиточного минимума, тенге (январь 2015г.)	17 197

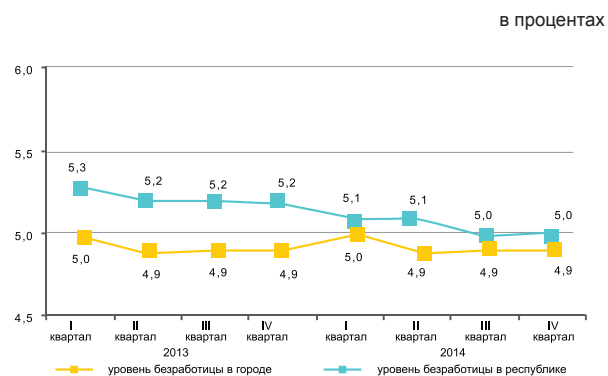

Реальный сектор экономики

	Январь 2015г. в % к январю 2014г.	Январь 2014г. в % к январю 2013г.
Промышленность	103,1	92,8
Сельское хозяйство	100,1	101,9
Строительство	125,1	109,2
Розничная торговля	106,4	101,7
Грузооборот	101,4	112,2
Пассажиروоборот	101,4	104,5
Связь	105,4	109,1

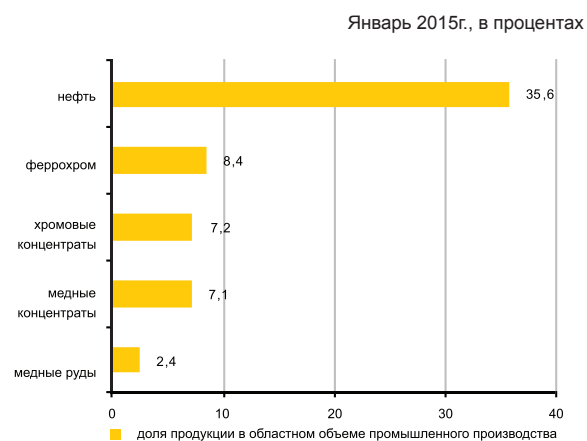

Сельское хозяйство

	Январь 2015г.	В % к соответствующему периоду предыдущего года
Забито в хозяйстве или реализовано на убой скота и птицы (в живом весе), тыс. тонн	9,1	102,0
Надоеено молока коровьего, тыс. тонн	4,9	94,8
Получено яиц куриных, млн. штук	12,4	87,3
Наличие основных зерновых культур – всего, тыс. тонн*	219,4	72,8
из них:		
пшеница	196,0	69,8
ячмень	19,6	130,8

* На 1 февраля 2015г.

Индекс цен

	Январь 2015г. к декабрю 2014г., %	Январь 2015г. к январю 2014г., %
Индекс потребительских цен	100,4	106,8
Продовольственные товары	100,8	108,2
Непродовольственные товары	100,0	107,3
Платные услуги	100,4	104,6
Индекс цен предприятий-производителей промышленной продукции	90,7	89,2
Индекс цен реализации на продукцию сельского хозяйства	101,3	103,5
Индекс цен в строительстве	100,4	104,0
Индекс тарифов на перевозку грузов всеми видами транспорта	100,0	104,2
Индекс тарифов на услуги почтовые и курьерские для юридических лиц	100,4	127,8
Индекс тарифов на услуги связи для юридических лиц	100,0	98,5
Индекс цен на аренду коммерческой недвижимости	100,0	102,2

АЛМАТИНСКАЯ ОБЛАСТЬ

Социальное развитие

Население, человек (на 01.01.2015г.)	2 015 727	в процентах
Родившиеся, человек (январь-декабрь 2014г.)	49 931	
Умершие, человек (январь-декабрь 2014г.)	13 549	
Прибыло, человек (январь-декабрь 2014г.)	39 601	
Выбыло, человек (январь-декабрь 2014г.)	44 774	
Занятое население, человек (IV квартал 2014г.)	1 029 137	
Наемные работники, в % к общей численности занятого населения (IV квартал 2014г.)	63,0	
Уровень безработицы, % (IV квартал 2014г.)	4,8	
Зарботная плата, тенге (декабрь 2014г.)	102 220	
Среднедушевые номинальные денежные доходы, тенге (декабрь 2014г.)	51 836	
Величина прожиточного минимума, тенге (январь 2015г.)	20 041	

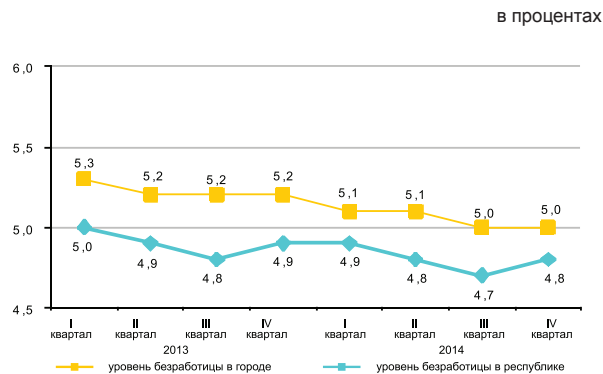

Реальный сектор экономики

	Январь 2015г. в % к январю 2014г.	Январь 2014г. в % к январю 2013г.
Промышленность	94,0	92,9
Сельское хозяйство	97,2	102,7
Строительство	117,9	115,2
Розничная торговля	102,3	116,9
Грузооборот	101,4	111,8
Пассажиروоборот	100,5	107,4
Связь	119,7	107,1

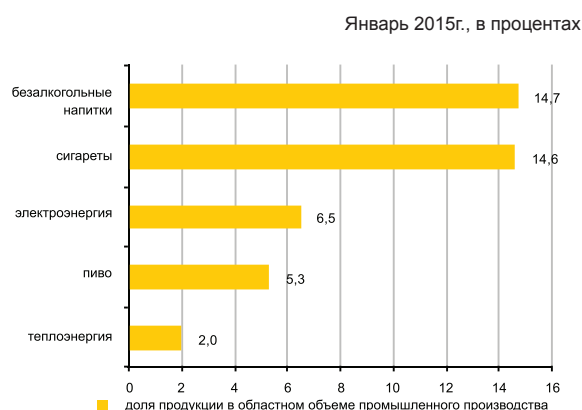

Сельское хозяйство

	Январь 2015г.	В % к соответствующему периоду предыдущего года
Забито в хозяйстве или реализовано на убой скота и птицы (в живом весе), тыс. тонн	16,3	90,8
Надоемо молока коровьего, тыс. тонн	44,4	101,9
Получено яиц куриных, млн. штук	77,2	106,7
Наличие основных зерновых культур – всего, тыс. тонн*	233,6	101,3
из них:		
кукуруза	106,1	в 3,6 раза
ячмень	73,0	62,6
пшеница	39,0	76,5

* На 1 февраля 2015г.

Индекс цен

	Январь 2015г. к декабрю 2014г., %	Январь 2015г. к январю 2014г., %
Индекс потребительских цен	101,1	107,5
Продовольственные товары	100,8	107,7
Непродовольственные товары	99,8	107,0
Платные услуги	102,6	107,7
Индекс цен предприятий-производителей промышленной продукции	100,9	107,4
Индекс цен реализации на продукцию сельского хозяйства	101,8	108,6
Индекс цен в строительстве	100,4	104,7
Индекс тарифов на перевозку грузов всеми видами транспорта	100,0	114,7
Индекс тарифов на услуги почтовые и курьерские для юридических лиц	100,0	105,4
Индекс тарифов на услуги связи для юридических лиц	100,0	99,9
Индекс цен на аренду коммерческой недвижимости	100,3	100,6

АТЫРАУСКАЯ ОБЛАСТЬ

Социальное развитие

Население, человек (на 01.01.2015г.)	581 468
Родившиеся, человек (январь-декабрь 2014г.)	16 455
Умершие, человек (январь-декабрь 2014г.)	3 556
Прибыло, человек (январь-декабрь 2014г.)	11 790
Выбыло, человек (январь-декабрь 2014г.)	11 082
Занятое население, человек (IV квартал 2014г.)	284 756
Наемные работники, в % к общей численности занятого населения (IV квартал 2014г.)	88,1
Уровень безработицы, % (IV квартал 2014г.)	4,9
Зарботная плата, тенге (декабрь 2014г.)	271 922
Среднедушевые номинальные денежные доходы, тенге (декабрь 2014г.)	154 708
Величина прожиточного минимума, тенге (январь 2015г.)	19 324

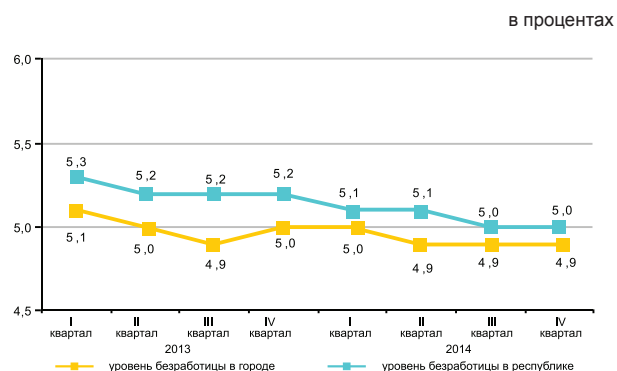

Реальный сектор экономики

	Январь 2015г. в % к январю 2014г.	Январь 2014г. в % к январю 2013г.
Промышленность	98,7	102,3
Сельское хозяйство	102,7	94,9
Строительство	85,0	98,4
Розничная торговля	102,2	114,7
Грузооборот	100,2	105,3
Пассажирооборот	102,1	107,0
Связь	98,6	131,4

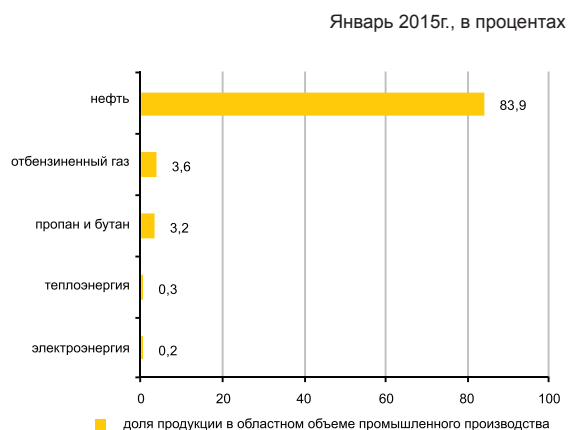

Сельское хозяйство

	Январь 2015г.	В % к соответствующему периоду предыдущего года
Забито в хозяйстве или реализовано на убой скота и птицы (в живом весе), тыс. тонн	3,2	100,6
Надоено молока коровьего, тыс. тонн	2,1	104,0
Получено яиц куриных, млн. штук	2,6	в 3,3 раза
Наличие основных зерновых культур – всего, тонн*	165,0	в 3,4 раза
в том числе: ячмень	165,0	в 4,6 раза

* На 1 февраля 2015г.

Индекс цен

	Январь 2015г. к декабрю 2014г., %	Январь 2015г. к январю 2014г., %
Индекс потребительских цен	100,6	107,3
Продовольственные товары	100,8	109,7
Непродовольственные товары	100,4	108,7
Платные услуги	100,6	103,4
Индекс цен предприятий-производителей промышленной продукции	81,1	76,5
Индекс цен реализации на продукцию сельского хозяйства	100,8	99,0
Индекс цен в строительстве	100,0	104,0
Индекс тарифов на перевозку грузов всеми видами транспорта	100,5	114,1
Индекс тарифов на услуги почтовые и курьерские для юридических лиц	100,0	120,0
Индекс тарифов на услуги связи для юридических лиц	100,0	100,2
Индекс цен на аренду коммерческой недвижимости	100,0	101,9

ЗАПАДНО-КАЗАХСТАНСКАЯ ОБЛАСТЬ

Социальное развитие

Население, человек (на 01.01.2015г.)	629 932
Родившиеся, человек (январь-декабрь 2014г.)	13 045
Умершие, человек (январь-декабрь 2014г.)	5 563
Прибыло, человек (январь-декабрь 2014г.)	15 537
Выбыло, человек (январь-декабрь 2014г.)	17 064

Занятое население, человек (IV квартал 2014г.)	318 307
Наемные работники, в % к общей численности занятого населения (IV квартал 2014г.)	62,5
Уровень безработицы, % (IV квартал 2014г.)	4,9

Заработная плата, тенге (декабрь 2014г.)	123 211
Среднедушевые номинальные денежные доходы, тенге (декабрь 2014г.)	71 387
Величина прожиточного минимума, тенге (январь 2015г.)	17 076

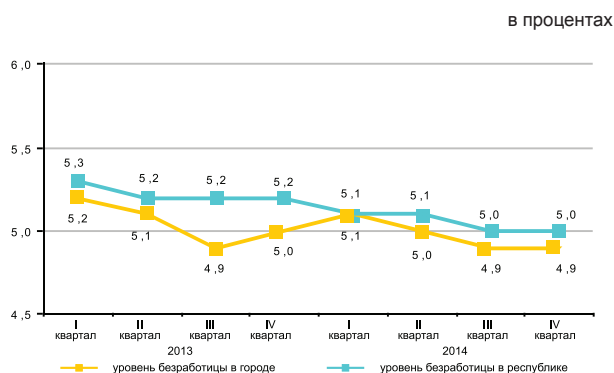

Промышленное производство

	Январь 2015г. в % к январю 2014г.	Январь 2014г. в % к январю 2013г.
Промышленность	99,1	99,1
Сельское хозяйство	107,7	101,0
Строительство	237,4	104,0
Розничная торговля	103,1	111,4
Грузооборот	100,3	101,4
Пассажиروоборот	103,2	108,7
Связь	109,0	107,7

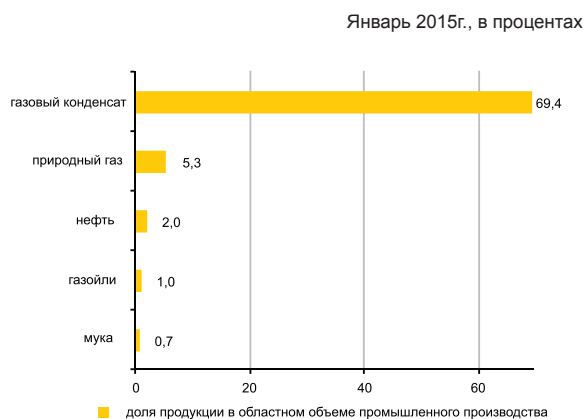

Сельское хозяйство

	Январь 2015г.	В % к соответствующему периоду предыдущего года
Забито в хозяйстве или реализовано на убой скота и птицы (в живом весе), тыс. тонн	3,9	110,9
Надоено молока коровьего, тыс. тонн	3,6	96,3
Получено яиц куриных, млн. штук	10,3	99,2
Наличие основных зерновых культур – всего, тыс. тонн*	228,9	65,3
из них:		
пшеница	199,6	61,3
ячмень	16,7	94,4

* На 1 февраля 2015г.

Индекс цен

	Январь 2015г. к декабрю 2014г., %	Январь 2015г. к январю 2014г., %
Индекс потребительских цен	100,4	106,5
Продовольственные товары	100,9	108,1
Непродовольственные товары	100,1	107,2
Платные услуги	100,1	104,2
Индекс цен предприятий-производителей промышленной продукции	81,8	72,5
Индекс цен реализации на продукцию сельского хозяйства	101,3	104,3
Индекс цен в строительстве	99,9	102,5
Индекс тарифов на перевозку грузов всеми видами транспорта	100,6	101,4
Индекс тарифов на услуги почтовые и курьерские для юридических лиц	100,0	125,2
Индекс тарифов на услуги связи для юридических лиц	100,0	99,5
Индекс цен на аренду коммерческой недвижимости	100,8	102,1

ЖАМБЫЛСКАЯ ОБЛАСТЬ

Социальное развитие

Население, человек (на 01.01.2015г.)	1 098 693
Родившиеся, человек (январь-декабрь 2014г.)	29 724
Умершие, человек (январь-декабрь 2014г.)	7 563
Прибыло, человек (январь-декабрь 2014г.)	16 054
Выбыло, человек (январь-декабрь 2014г.)	24 004
Занятое население, человек (IV квартал 2014г.)	534 361
Наемные работники, в % к общей численности занятого населения (IV квартал 2014г.)	50,7
Уровень безработицы, % (IV квартал 2014г.)	4,9
Заработная плата, тенге (декабрь 2014г.)	94 778
Среднедушевые номинальные денежные доходы, тенге (декабрь 2014г.)	42 732
Величина прожиточного минимума, тенге (январь 2015г.)	17 028

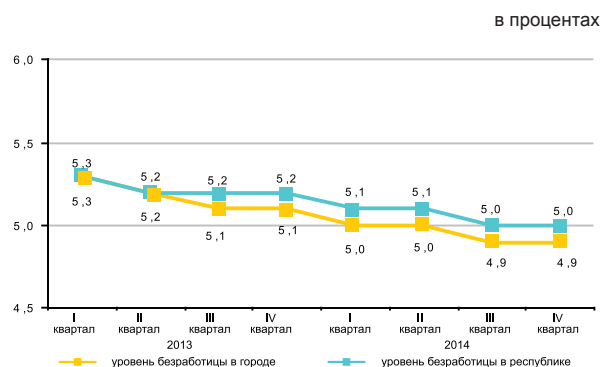

Реальный сектор экономики

	Январь 2015г. в % к январю 2014г.	Январь 2014г. в % к январю 2013г.
Промышленность	103,3	100,6
Сельское хозяйство	100,6	100,3
Строительство	35,0	208,9
Розничная торговля	106,4	126,3
Грузооборот	101,2	100,1
Пассажиروоборот	102,2	112,7
Связь	101,6	110,0

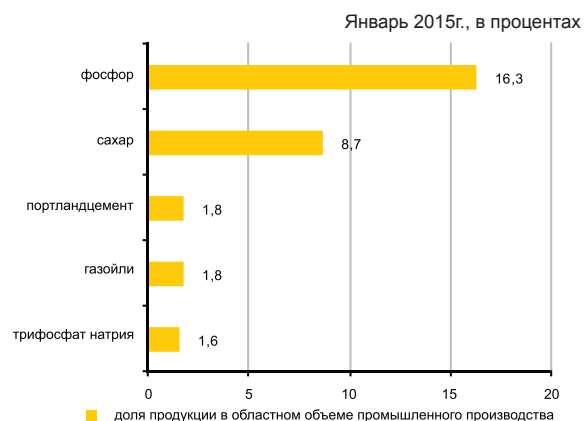

Сельское хозяйство

	Январь 2015г.	В % к соответствующему периоду предыдущего года
Забито в хозяйстве или реализовано на убой скота и птицы (в живом весе), тыс. тонн	6,4	100,0
Надоено молока коровьего, тыс. тонн	14,8	100,8
Получено яиц куриных, млн. штук	6,7	110,4
Наличие основных зерновых культур – всего, тыс. тонн*	41,0	70,4
из них:		
пшеница	9,9	62,0
ячмень	25,3	66,0

* На 1 февраля 2015г.

Индекс цен

	Январь 2015г. к декабрю 2014г., %	Январь 2015г. к январю 2014г., %
Индекс потребительских цен	101,0	107,8
Продовольственные товары	100,7	107,2
Непродовольственные товары	99,9	106,7
Платные услуги	102,4	109,4
Индекс цен предприятий-производителей промышленной продукции	102,1	108,0
Индекс цен реализации на продукцию сельского хозяйства	100,3	111,3
Индекс цен в строительстве	100,1	103,8
Индекс тарифов на перевозку грузов всеми видами транспорта	100,0	100,0
Индекс тарифов на услуги почтовые и курьерские для юридических лиц	100,0	117,4
Индекс тарифов на услуги связи для юридических лиц	99,7	99,7
Индекс цен на аренду коммерческой недвижимости	101,6	104,1

КАРАГАНДИНСКАЯ ОБЛАСТЬ

Социальное развитие

Население, человек (на 01.01.2015г.)	1 378 288
Родившиеся, человек (январь-декабрь 2014г.)	25 055
Умершие, человек (январь-декабрь 2014г.)	13 561
Прибыло, человек (январь-декабрь 2014г.)	33 154
Выбыло, человек (январь-декабрь 2014г.)	36 027

Занятое население, человек (IV квартал 2014г.)	686 200
Наемные работники, в % к общей численности занятого населения (IV квартал 2014г.)	86,2
Уровень безработицы, % (IV квартал 2014г.)	5,0

Зарплата, тенге (декабрь 2014г.)	129 193
Среднедушевые номинальные денежные доходы, тенге (декабрь 2014г.)	75 463
Величина прожиточного минимума, тенге (январь 2015г.)	18 272

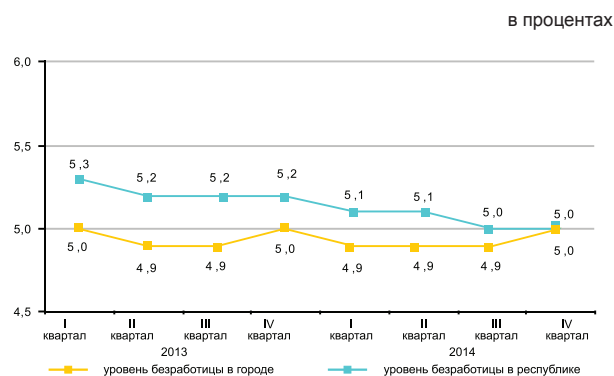

Реальный сектор экономики

	Январь 2015г. в % к январю 2014г.	Январь 2014г. в % к январю 2013г.
Промышленность	109,5	101,0
Сельское хозяйство	104,0	103,0
Строительство	53,7	127,7
Розничная торговля	100,4	110,2
Грузооборот	102,5	100,2
Пассажиروоборот	101,7	110,2
Связь	111,3	106,7

Январь 2015г., в процентах

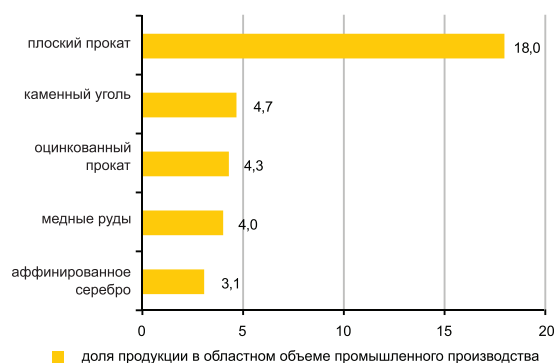

Сельское хозяйство

	Январь 2015г.	В % к соответствующему периоду предыдущего года
Забито в хозяйстве или реализовано на убой скота и птицы (в живом весе), тыс. тонн	9,3	102,8
Надоеено молока коровьего, тыс. тонн	9,3	99,1
Получено яиц куриных, млн. штук	53,2	120,0
Наличие основных зерновых культур – всего, тыс. тонн*	390,6	87,0
из них:		
пшеница	317,7	90,2
ячмень	51,4	66,7

* На 1 февраля 2015г.

Индекс цен

	Январь 2015г. к декабрю 2014г., %	Январь 2015г. к январю 2014г., %
Индекс потребительских цен	100,3	107,4
Продовольственные товары	100,9	109,0
Непродовольственные товары	99,8	107,8
Платные услуги	100,1	105,4
Индекс цен предприятий-производителей промышленной продукции	99,2	103,2
Индекс цен реализации на продукцию сельского хозяйства	101,6	114,4
Индекс цен в строительстве	99,9	105,6
Индекс тарифов на перевозку грузов всеми видами транспорта	100,4	102,8
Индекс тарифов на услуги почтовые и курьерские для юридических лиц	100,0	124,9
Индекс тарифов на услуги связи для юридических лиц	100,0	100,0
Индекс цен на аренду коммерческой недвижимости	101,1	102,1

КОСТАНАЙСКАЯ ОБЛАСТЬ

Социальное развитие

Население, человек (на 01.01.2015г.)	881 452
Родившиеся, человек (январь-декабрь 2014г.)	12 870
Умершие, человек (январь-декабрь 2014г.)	9 449
Прибыло, человек (январь-декабрь 2014г.)	25 586
Выбыло, человек (январь-декабрь 2014г.)	28 331
Занятое население, человек (IV квартал 2014г.)	503 741
Наемные работники, в % к общей численности занятого населения (IV квартал 2014г.)	63,1
Уровень безработицы, % (IV квартал 2014г.)	4,9
Заработная плата, тенге (декабрь 2014г.)	111 871
Среднедушевые номинальные денежные доходы, тенге (декабрь 2014г.)	61 736
Величина прожиточного минимума, тенге (январь 2015г.)	17 930

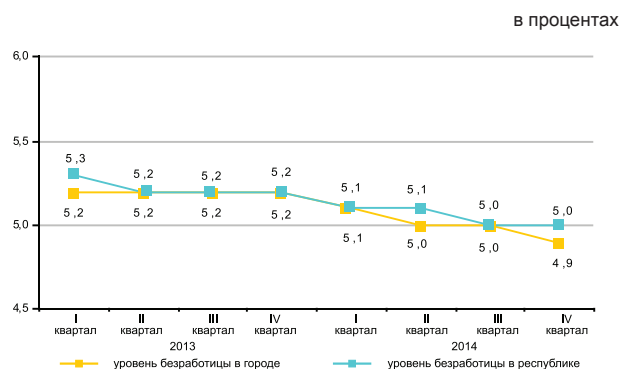

Реальный сектор экономики

	Январь 2015г. в % к январю 2014г.	Январь 2014г. в % к январю 2013г.
Промышленность	97,2	100,4
Сельское хозяйство	107,8	91,0
Строительство	87,3	61,3
Розничная торговля	101,1	121,9
Грузооборот	102,7	108,3
Пассажиروоборот	103,7	108,3
Связь	106,9	106,1



Сельское хозяйство

	Январь 2015г.	В % к соответствующему периоду предыдущего года
Забито в хозяйстве или реализовано на убой скота и птицы (в живом весе), тыс. тонн	9,3	104,3
Надоено молока коровьего, тыс. тонн	17,6	106,0
Получено яиц куриных, млн. штук	37,9	152,8
Наличие основных зерновых культур – всего, тыс. тонн*	3 527,4	104,5
из них:		
пшеница	3 262,6	105,9
ячмень	196,9	91,9

* На 1 февраля 2015г.

Индекс цен

	Январь 2015г. к декабрю 2014г., %	Январь 2015г. к январю 2014г., %
Индекс потребительских цен	100,8	107,5
Продовольственные товары	101,2	108,7
Непродовольственные товары	100,3	107,0
Платные услуги	100,9	106,6
Индекс цен предприятий-производителей промышленной продукции	101,2	99,7
Индекс цен реализации на продукцию сельского хозяйства	99,0	109,3
Индекс цен в строительстве	100,2	106,0
Индекс тарифов на перевозку грузов всеми видами транспорта	100,3	100,7
Индекс тарифов на услуги почтовые и курьерские для юридических лиц	100,0	116,4
Индекс тарифов на услуги связи для юридических лиц	100,0	100,0
Индекс цен на аренду коммерческой недвижимости	100,0	100,3

КЫЗЫЛОРДИНСКАЯ ОБЛАСТЬ

Социальное развитие

Население, человек (на 01.01.2015г.)	753 231
Родившиеся, человек (январь-декабрь 2014г.)	20 562
Умершие, человек (январь-декабрь 2014г.)	4 556
Прибыло, человек (январь-декабрь 2014г.)	13 078
Выбыло, человек (январь-декабрь 2014г.)	15 629
Занятое население, человек (IV квартал 2014г.)	346 449
Наемные работники, в % к общей численности занятого населения (IV квартал 2014г.)	66,0
Уровень безработицы, % (IV квартал 2014г.)	5,0
Зарботная плата, тенге (декабрь 2014г.)	118 994
Среднедушевые номинальные денежные доходы, тенге (декабрь 2014г.)	58 249
Величина прожиточного минимума, тенге (январь 2015г.)	17 974

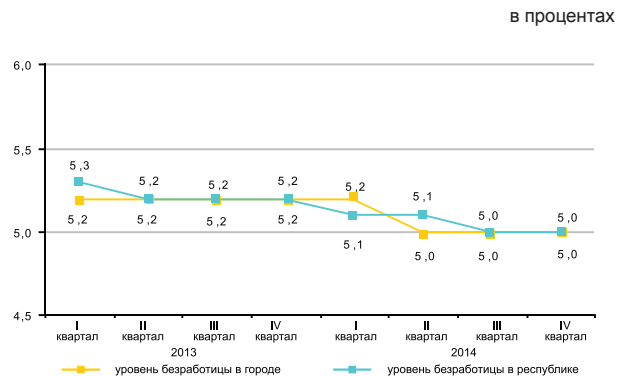

Реальный сектор экономики

	Январь 2015г. в % к январю 2014г.	Январь 2014г. в % к январю 2013г.
Промышленность	101,7	98,9
Сельское хозяйство	104,1	100,7
Строительство	193,7	54,7
Розничная торговля	103,1	121,6
Грузооборот	102,4	101,2
Пассажиروоборот	102,4	112,4
Связь	109,0	106,1

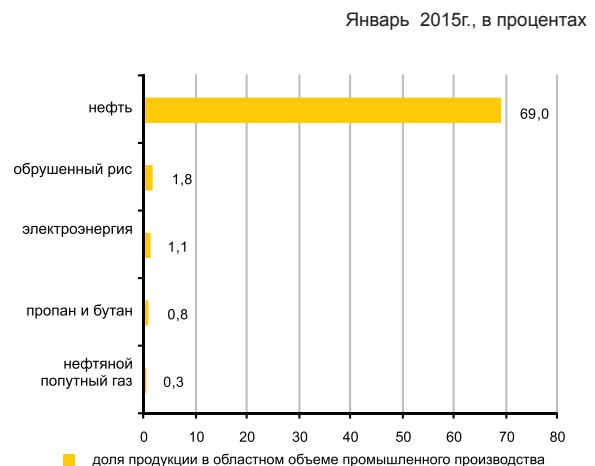

Сельское хозяйство

	Январь 2015г.	В % к соответствующему периоду предыдущего года
Забито в хозяйстве или реализовано на убой скота и птицы (в живом весе), тыс. тонн	2,6	102,9
Надоено молока коровьего, тыс. тонн	5,1	103,8
Получено яиц куриных, тыс. штук	197,0	89,3
Наличие основных зерновых культур – всего, тыс. тонн*	165,3	122,1
из них:		
рис	162,0	120,8

* На 1 февраля 2015г

Индекс цен

	Январь 2015г. к декабрю 2014г., %	Январь 2015г. к январю 2014г., %
Индекс потребительских цен	100,9	108,2
Продовольственные товары	101,6	108,7
Непродовольственные товары	100,8	107,9
Платные услуги	100,3	107,9
Индекс цен предприятий-производителей промышленной продукции	79,8	72,9
Индекс цен реализации на продукцию сельского хозяйства	100,9	125,6
Индекс цен в строительстве	100,2	103,9
Индекс тарифов на перевозку грузов всеми видами транспорта	100,0	99,5
Индекс тарифов на услуги почтовые и курьерские для юридических лиц	100,0	109,0
Индекс тарифов на услуги связи для юридических лиц	100,0	100,0
Индекс цен на аренду коммерческой недвижимости	100,4	102,2

МАНГИСТАУСКАЯ ОБЛАСТЬ

Социальное развитие

Население, человек (на 01.01.2015г.)	606 900
Родившиеся, человек (январь-декабрь 2014г.)	19 254
Умершие, человек (январь-декабрь 2014г.)	2 798
Прибыло, человек (январь-декабрь 2014г.)	14 471
Выбыло, человек (январь-декабрь 2014г.)	11 446
Занятое население, человек (IV квартал 2014г.)	270 076
Наемные работники, в % к общей численности занятого населения (IV квартал 2014г.)	92,6
Уровень безработицы, % (IV квартал 2014г.)	5,1
Заработная плата, тенге (декабрь 2014г.)	317 860
Среднедушевые номинальные денежные доходы, тенге (декабрь 2014г.)	137 088
Величина прожиточного минимума, тенге (январь 2015г.)	23 280

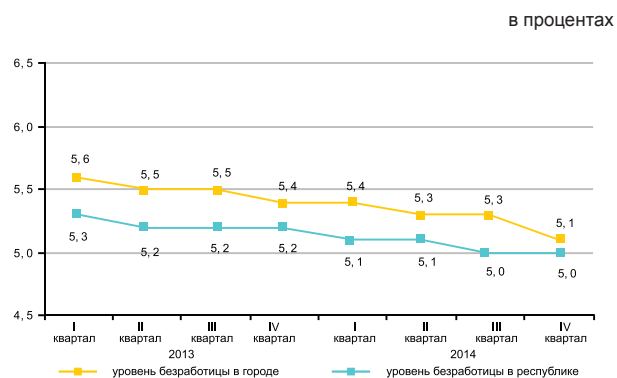

Реальный сектор экономики

	Январь 2015г. в % к январю 2014г.	Январь 2014г. в % к январю 2013г.
Промышленность	100,6	105,8
Сельское хозяйство	102,4	94,9
Строительство	171,5	78,1
Розничная торговля	109,6	120,7
Грузооборот	101,4	105,2
Пассажиروоборот	101,1	100,8
Связь	137,4	115,0

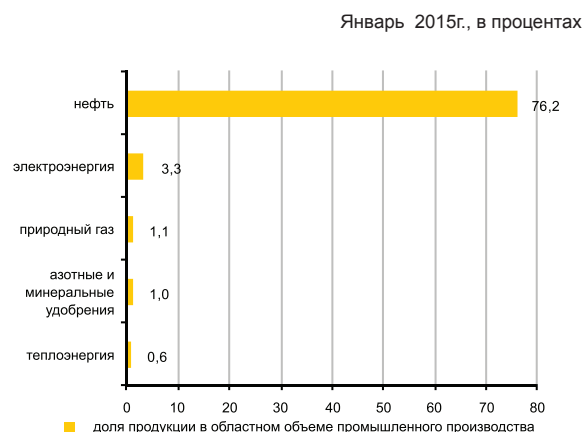

Сельское хозяйство

	Январь 2015.	В % к соответствующему периоду предыдущего года
Забито в хозяйстве или реализовано на убой скота и птицы (в живом весе), тыс. тонн	0,6	101,4
Надоено молока коровьего, тонн	98,7	111,9
Получено яиц куриных, тыс. штук	28,7	134,7
Наличие основных зерновых культур – всего, тыс. тонн*	12,1	59,8
в том числе:		
пшеница	12,1	59,8

* На 1 февраля 2015г.

Индекс цен

	Январь 2015г. к декабрю 2014г., %	Январь 2015г. к январю 2014г., %
Индекс потребительских цен	100,5	107,2
Продовольственные товары	101,3	109,9
Непродовольственные товары	99,8	108,0
Платные услуги	100,1	103,3
Индекс цен предприятий-производителей промышленной продукции	83,2	73,7
Индекс цен реализации на продукцию сельского хозяйства	101,0	111,2
Индекс цен в строительстве	100,3	105,8
Индекс тарифов на перевозку грузов всеми видами транспорта	100,0	101,0
Индекс тарифов на услуги почтовые и курьерские для юридических лиц	100,0	129,7
Индекс тарифов на услуги связи для юридических лиц	100,0	94,1
Индекс цен на аренду коммерческой недвижимости	100,0	104,5

ЮЖНО-КАЗАХСТАНСКАЯ ОБЛАСТЬ

Социальное развитие

Население, человек (на 01.01.2015г.)	2 788 653
Родившиеся, человек (январь-декабрь 2014г.)	82 468
Умершие, человек (январь-декабрь 2014г.)	14 973
Прибыло, человек (январь-декабрь 2014г.)	43 034
Выбыло, человек (январь-декабрь 2014г.)	55 155

Занятое население, человек (IV квартал 2014г.)	1 199 741
Наемные работники, в % к общей численности занятого населения (IV квартал 2014г.)	53,2
Уровень безработицы, % (IV квартал 2014г.)	5,3

Заработная плата, тенге (декабрь 2014г.)	99 898
Среднедушевые номинальные денежные доходы, тенге (декабрь 2014г.)	41 486
Величина прожиточного минимума, тенге (январь 2015г.)	17 780

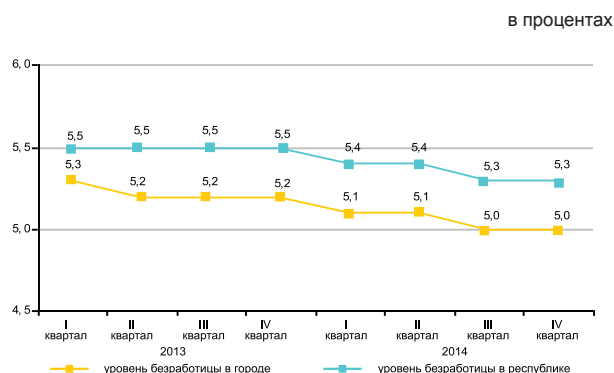

Реальный сектор экономики

	Январь 2015г. в % к январю 2014г.	Январь 2014г. в % к январю 2013г.
Промышленность	100,8	102,8
Сельское хозяйство	104,5	102,5
Строительство	69,4	150,3
Розничная торговля	102,2	135,4
Грузооборот	102,2	113,6
Пассажиروоборот	100,4	105,1
Связь	111,0	100,7

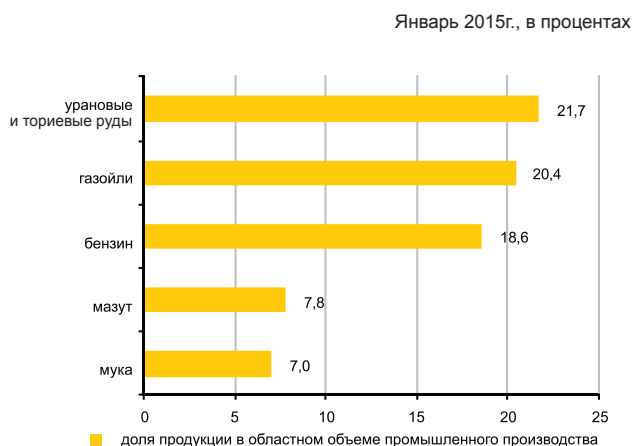

Сельское хозяйство

	Январь 2015г.	В % к соответствующему периоду предыдущего года
Забито в хозяйстве или реализовано на убой скота и птицы (в живом весе), тыс. тонн	17,5	106,6
Надоеено молока коровьего, тыс. тонн	38,9	101,1
Получено яиц куриных, млн. штук	20,0	113,8
Наличие основных зерновых культур – всего, тыс. тонн* из них:	138,6	168,3
пшеница	129,0	167,1

* На 1 февраля 2015г.

Индекс цен

	Январь 2015г. к декабрю 2014г., %	Январь 2015г. к январю 2014г., %
Индекс потребительских цен	100,3	107,5
Продовольственные товары	100,8	108,2
Непродовольственные товары	99,8	107,4
Платные услуги	100,2	106,7
Индекс цен предприятий-производителей промышленной продукции	100,5	107,0
Индекс цен реализации на продукцию сельского хозяйства	100,4	106,5
Индекс цен в строительстве	100,1	106,3
Индекс тарифов на перевозку грузов всеми видами транспорта	100,0	99,2
Индекс тарифов на услуги почтовые и курьерские для юридических лиц	100,0	119,7
Индекс тарифов на услуги связи для юридических лиц	100,0	100,0
Индекс цен на аренду коммерческой недвижимости	101,2	102,9

ПАВЛОДАРСКАЯ ОБЛАСТЬ

Социальное развитие

Население, человек (на 01.01.2015г.)	755 640
Родившиеся, человек (январь-декабрь 2014г.)	13 018
Умершие, человек (январь-декабрь 2014г.)	7 553
Прибыло, человек (январь-декабрь 2014г.)	16 779
Выбыло, человек (январь-декабрь 2014г.)	19 397
Занятое население, человек (IV квартал 2014г.)	417 426
Наемные работники, в % к общей численности занятого населения (IV квартал 2014г.)	79,4
Уровень безработицы, % (IV квартал 2014г.)	4,9
Зарботная плата, тенге (декабрь 2014г.)	136 436
Среднедушевые номинальные денежные доходы, тенге (декабрь 2014г.)	82 840
Величина прожиточного минимума, тенге (январь 2015г.)	17 125

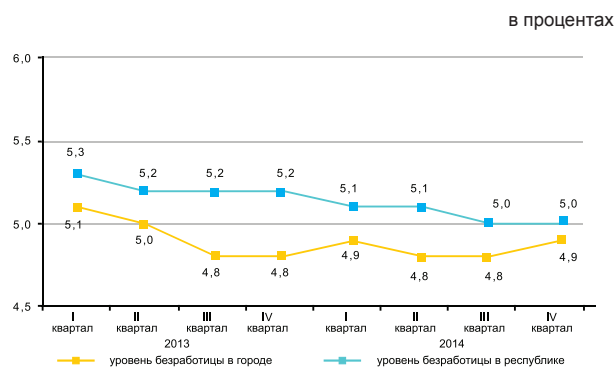

Реальный сектор экономики

	Январь 2015г. в % к январю 2014г.	Январь 2014г. в % к январю 2013г.
Промышленность	102,7	96,0
Сельское хозяйство	103,2	101,3
Строительство	185,4	137,7
Розничная торговля	110,9	110,6
Грузооборот	103,2	112,1
Пассажиروоборот	100,5	106,0
Связь	104,4	106,6

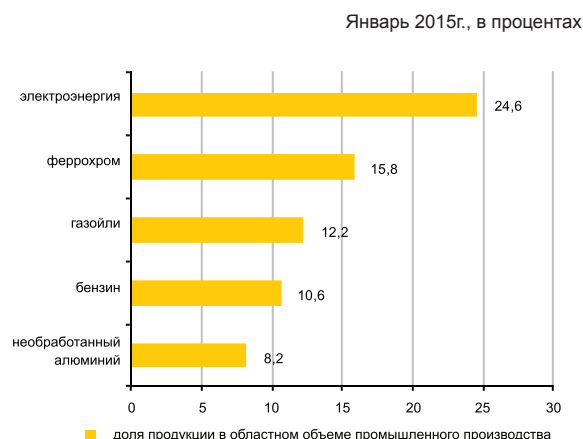

Сельское хозяйство

	Январь 2015г.	В % к соответствующему периоду предыдущего года
Забито в хозяйстве или реализовано на убой скота и птицы (в живом весе), тыс. тонн	6,0	117,4
Надоено молока коровьего, тыс. тонн	14,0	102,1
Получено яиц куриных, млн. штук	9,6	111,5
Наличие основных зерновых культур — всего, тыс. тонн*	310,1	57,3
из них:		
пшеница	227,1	58,5
ячмень	48,1	56,0

* На 1 февраля 2015г.

Индекс цен

	Январь 2015г. к декабрю 2014г., %	Январь 2015г. к январю 2014г., %
Индекс потребительских цен	100,6	107,6
Продовольственные товары	100,8	107,2
Непродовольственные товары	100,5	107,6
Платные услуги	100,5	108,0
Индекс цен предприятий-производителей промышленной продукции	100,6	112,2
Индекс цен реализации на продукцию сельского хозяйства	99,5	113,4
Индекс цен в строительстве	100,2	105,3
Индекс тарифов на перевозку грузов всеми видами транспорта	100,0	104,0
Индекс тарифов на услуги почтовые и курьерские для юридических лиц	100,0	111,7
Индекс тарифов на услуги связи для юридических лиц	100,0	99,0
Индекс цен на аренду коммерческой недвижимости	99,8	101,5

СЕВЕРО-КАЗАХСТАНСКАЯ ОБЛАСТЬ

Социальное развитие

Население, человек (на 01.01.2015г.)	571 637
Родившиеся, человек (январь-декабрь 2014г.)	8 230
Умершие, человек (январь-декабрь 2014г.)	6 979
Прибыло, человек (январь-декабрь 2014г.)	13 196
Выбыло, человек (январь-декабрь 2014г.)	18 576

Занятое население, человек (IV квартал 2014г.)	323 133
Наемные работники, в % к общей численности занятого населения (IV квартал 2014г.)	66,9
Уровень безработицы, % (IV квартал 2014г.)	5,0

Зарботная плата, тенге (декабрь 2014г.)	90 905
Среднедушевые номинальные денежные доходы, тенге (декабрь 2014г.)	55 891
Величина прожиточного минимума, тенге (январь 2015г.)	17 520

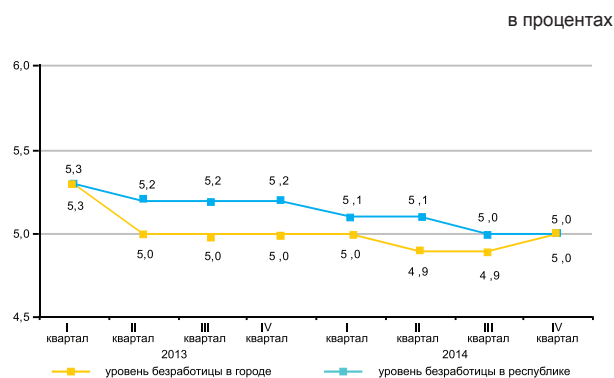

Реальный сектор экономики

	Январь 2015г. в % к январю 2014г.	Январь 2014г. в % к январю 2013г.
Промышленность	94,6	106,1
Сельское хозяйство	108,2	99,3
Строительство	215,6	101,8
Розничная торговля	106,8	122,5
Грузооборот	102,7	100,0
Пассажиروоборот	101,0	107,7
Связь	104,6	105,2

Январь 2015г., в процентах

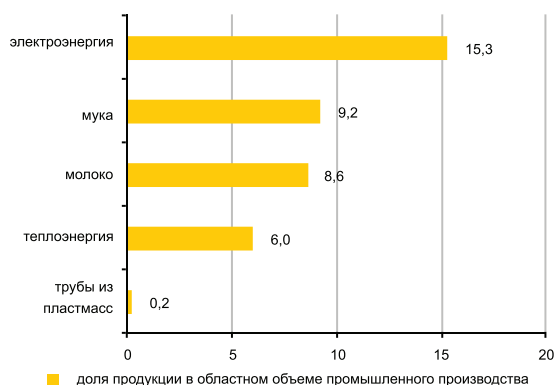

Сельское хозяйство

	Январь 2015г.	В % к соответствующему периоду предыдущего года
Забито в хозяйстве или реализовано на убой скота и птицы (в живом весе), тыс. тонн	9,7	104,6
Надоено молока коровьего, тыс. тонн	15,7	106,7
Получено яиц куриных, млн.штук	37,7	120,9
Наличие основных зерновых культур – всего, тыс. тонн*	2 980,6	102,4
из них:		
пшеница	2 445,4	98,8
ячмень	364,2	115,9

* На 1 февраля 2015г.

Индекс цен

	Январь 2015г. к декабрю 2014г., %	Январь 2015г. к январю 2014г., %
Индекс потребительских цен	100,4	106,9
Продовольственные товары	100,8	108,1
Непродовольственные товары	100,1	107,5
Платные услуги	100,2	105,1
Индекс цен предприятий-производителей промышленной продукции	102,4	107,5
Индекс цен реализации на продукцию сельского хозяйства	101,2	123,1
Индекс цен в строительстве	100,4	104,0
Индекс тарифов на перевозку грузов всеми видами транспорта	100,0	100,1
Индекс тарифов на услуги почтовые и курьерские для юридических лиц	100,0	125,9
Индекс тарифов на услуги связи для юридических лиц	100,0	100,6
Индекс цен на аренду коммерческой недвижимости	100,3	103,4

ВОСТОЧНО-КАЗАХСТАНСКАЯ ОБЛАСТЬ

Социальное развитие

Население, человек (на 01.01.2015г.)	1 395 271
Родившиеся, человек (январь-декабрь 2014г.)	23 903
Умершие, человек (январь-декабрь 2014г.)	14 530
Прибыло, человек (январь-декабрь 2014г.)	30 656
Выбыло, человек (январь-декабрь 2014г.)	38 776

Занятое население, человек (IV квартал 2014г.)	706 031
Наемные работники, в % к общей численности занятого населения (IV квартал 2014г.)	68,2
Уровень безработицы, % (IV квартал 2014г.)	4,9

Заработная плата, тенге (декабрь 2014г.)	126 215
Среднедушевые номинальные денежные доходы, тенге (декабрь 2014г.)	66 004
Величина прожиточного минимума, тенге (январь 2015г.)	18 988

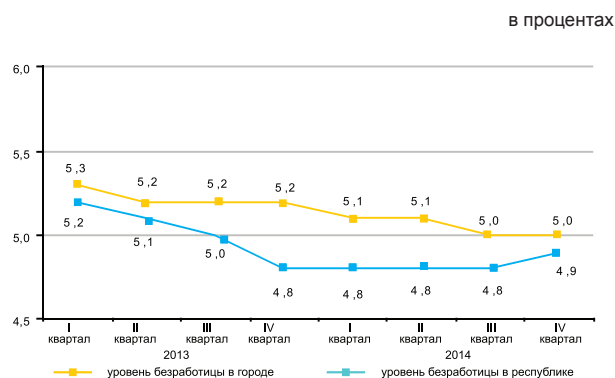

Реальный сектор экономики

	Январь 2015г. в % к январю 2014г.	Январь 2014г. в % к январю 2013г.
Промышленность	95,6	102,6
Сельское хозяйство	102,5	105,6
Строительство	76,7	125,4
Розничная торговля	104,6	105,9
Грузооборот	111,7	112,1
Пассажирооборот	105,7	100,9
Связь	105,1	106,2

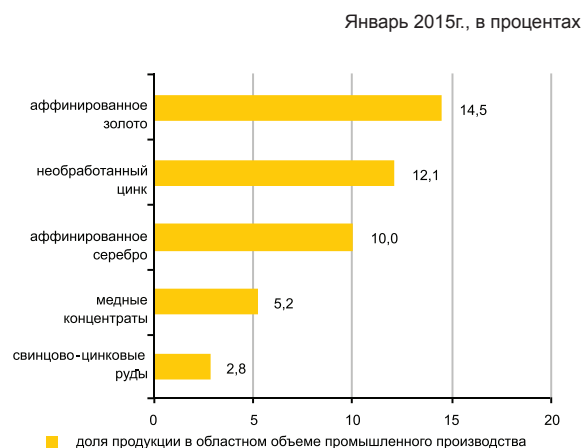

Сельское хозяйство

	Январь 2015г.	В % к соответствующему периоду предыдущего года
Забито в хозяйстве или реализовано на убой скота и птицы (в живом весе), тыс. тонн	10,5	103,3
Надоено молока коровьего, тыс. тонн	30,3	102,8
Получено яиц куриных, млн.штук	6,1	80,3
Наличие основных зерновых культур – всего, тыс. тонн*	505,9	91,8
из них:		
пшеница	365,5	90,8
ячмень	78,6	87,4

* На 1 февраля 2015г.

Индекс цен

	Январь 2015г. к декабрю 2014г., %	Январь 2015г. к январю 2014г., %
Индекс потребительских цен	100,5	107,5
Продовольственные товары	101,0	108,3
Непродовольственные товары	99,9	108,3
Платные услуги	100,5	105,8
Индекс цен предприятий-производителей промышленной продукции	105,9	115,1
Индекс цен реализации на продукцию сельского хозяйства	100,8	106,8
Индекс цен в строительстве	100,3	103,3
Индекс тарифов на перевозку грузов всеми видами транспорта	100,1	102,0
Индекс тарифов на услуги почтовые и курьерские для юридических лиц	100,0	126,4
Индекс тарифов на услуги связи для юридических лиц	99,9	99,9
Индекс цен на аренду коммерческой недвижимости	99,8	101,5

Г. АСТАНА

Социальное развитие

Население, человек (на 01.01.2015г.)	852 985
Родившиеся, человек (январь-декабрь 2014г.)	24 216
Умершие, человек (январь-декабрь 2014г.)	3 586
Прибыло, человек (январь-декабрь 2014г.)	48 112
Выбыло, человек (январь-декабрь 2014г.)	30 192
Занятое население, человек (IV квартал 2014г.)	429 157
Наемные работники, в % к общей численности занятого населения (IV квартал 2014г.)	93,8
Уровень безработицы, % (IV квартал 2014г.)	5,2
Зарботная плата, тенге (декабрь 2014г.)	265 335
Среднедушевые номинальные денежные доходы, тенге (ноябрь 2014г.)	147 602
Величина прожиточного минимума, тенге (декабрь 2014г.)	21 960

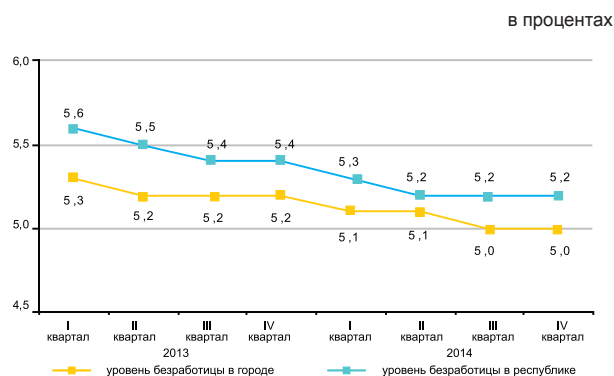

Реальный сектор экономики

	Январь 2015г. в % к январю 2014г.	Январь 2014г. в % к январю 2013г.
Промышленность	112,9	79,1
Сельское хозяйство	67,1	93,3
Строительство	111,2	102,1
Розничная торговля	107,9	123,1
Грузооборот	101,3	120,1
Пассажиروоборот	102,9	113,4
Связь	105,6	117,8

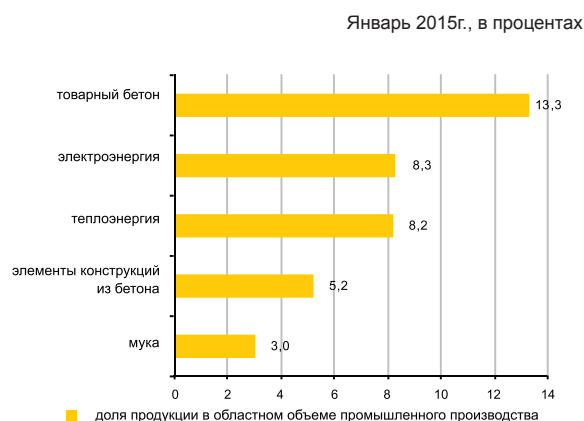

Сельское хозяйство

	Январь 2015г.	В % к соответствующему периоду предыдущего года
Забито в хозяйстве или реализовано на убой скота и птицы (в живом весе), тонн	13,2	82,0
Надоено молока коровьего, тонн	34,8	25,1
Получено яиц куриных, тыс. штук	8,5	96,6
Наличие основных зерновых культур – всего, тыс. тонн*	53,9	77,4
из них: пшеница	51,2	74,6

* На 1 февраля 2015г.

Индекс цен

	Январь 2015г. к декабрю 2014г., %	Январь 2015г. к январю 2014г., %
Индекс потребительских цен	100,6	108,5
Продовольственные товары	101,7	110,4
Непродовольственные товары	99,8	107,4
Платные услуги	100,1	107,5
Индекс цен предприятий-производителей промышленной продукции	101,3	106,4
Индекс цен реализации на продукцию сельского хозяйства	-	-
Индекс цен в строительстве	100,7	105,2
Индекс тарифов на перевозку грузов всеми видами транспорта	100,0	110,5
Индекс тарифов на услуги почтовые и курьерские для юридических лиц	100,0	119,0
Индекс тарифов на услуги связи для юридических лиц	100,0	99,8
Индекс цен на аренду коммерческой недвижимости	100,2	104,5

Г. АЛМАТЫ

Социальное развитие

Население, человек (на 01.01.2015г.)	1 548 354
Родившиеся, человек (январь-декабрь 2014г.)	29 753
Умершие, человек (январь-декабрь 2014г.)	10 971
Прибыло, человек (январь-декабрь 2014г.)	67 590
Выбыло, человек (январь-декабрь 2014г.)	45 527
Занятое население, человек (IV квартал 2014г.)	766 442
Наемные работники, в % к общей численности занятого населения (IV квартал 2014г.)	92,0
Уровень безработицы, % (IV квартал 2014г.)	5,5
Зарботная плата, тенге (декабрь 2014г.)	202 060
Среднедушевые номинальные денежные доходы, тенге (декабрь 2014г.)	136 137
Величина прожиточного минимума, тенге (январь 2015г.)	21 737

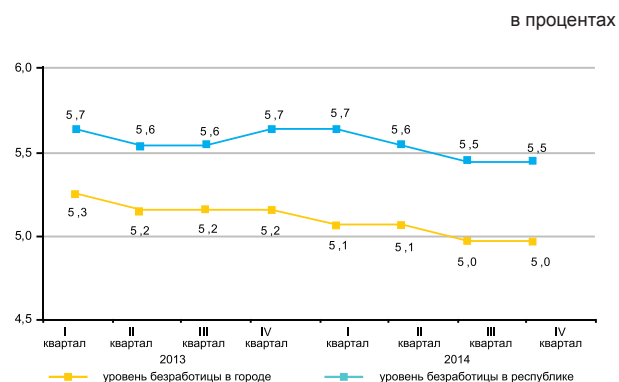

Реальный сектор экономики

	Январь 2015г. в % к январю 2014г.	Январь 2014г. в % к январю 2013г.
Промышленность	93,9	95,3
Сельское хозяйство	61,5	82,7
Строительство	101,5	103,4
Розничная торговля	105,3	101,1
Грузооборот	106,1	110,4
Пассажирооборот	101,7	106,3
Связь	112,1	111,4

Январь 2015г., в процентах

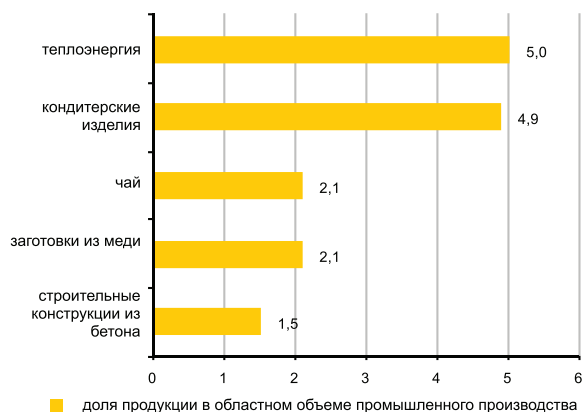

Сельское хозяйство

	Январь 2015г.	В % к соответствующему периоду предыдущего года
Забито в хозяйстве или реализовано на убой скота и птицы (в живом весе), тонн	60,1	71,0
Надоено молока коровьего, тыс. тонн	0,3	55,8
Получено яиц куриных, тыс. штук	154,1	27,0
Наличие основных зерновых культур – всего, тыс. тонн*	12,6	168,3
из них:		
пшеница	11,9	166,3

* На 1 февраля 2015г.

Индекс цен

	Январь 2015г. к декабрю 2014г., %	Январь 2015г. к январю 2014г., %
Индекс потребительских цен	101,2	107,2
Продовольственные товары	102,6	110,4
Непродовольственные товары	99,6	107,1
Платные услуги	101,1	103,8
Индекс цен предприятий-производителей промышленной продукции	100,5	108,2
Индекс цен реализации на продукцию сельского хозяйства	-	-
Индекс цен в строительстве	100,4	105,0
Индекс тарифов на перевозку грузов всеми видами транспорта	100,6	114,2
Индекс тарифов на услуги почтовые и курьерские для юридических лиц	100,5	111,4
Индекс тарифов на услуги связи для юридических лиц	100,8	95,8
Индекс цен на аренду коммерческой недвижимости	100,1	103,6

ҚЫСҚАРТУЛАР

КС	Комитет по статистике Министерства национальной экономики Республики Казахстан
БВУ	Банки второго уровня
КПСиСУ ГП	Комитет по правовой статистике и специальным учетам Генеральной прокуратуры Республики Казахстан
КГД МФ	Комитет государственных доходов Министерства финансов Республики Казахстан
МВД	Министерство внутренних дел Республики Казахстан
млн.	миллионов
млрд.	миллиардов
МСП	Малое и среднее предпринимательство
МСХ	Министерство сельского хозяйства Республики Казахстан
МСЗР	Министерство здравоохранения и социального развития Республики Казахстан
МЮ	Министерство юстиции Республики Казахстан
МФ	Министерство финансов Республики Казахстан
НБ	Национальный банк Республики Казахстан Республиканская санитарно-эпидемиологическая служба
РСЭС МЗ	Министерства здравоохранения и социального развития Республики Казахстан
ткм	тонно-километр
ТЭР	Топливо-энергетические ресурсы

СОКРАЩЕНИЯ

АШМ	Қазақстан Республикасының Ауыл шаруашылығы министрлігі
ӘдМин	Қазақстан Республикасының Әділет министрлігі
БП ҚС АЕК	Қазақстан Республикасы Бас Прокуратурасының Құқықтық статистика және арнайы есеп комитеті
ДСМ РСЭҚ	Қазақстан Республикасы Денсаулық сақтау және әлеуметтік даму министрлігінің Республикалық санитарлық-эпидемиологиялық қызметі
ЕДБ	Екінші деңгейдегі банктер
ДСӘДМ	Қазақстан Республикасының Денсаулық сақтау және әлеуметтік даму министрлігі
ҚМ МКК	Қазақстан Республикасы Қаржы министрлігінің Мемлекеттік кірістер комитеті
ҚМ	Қазақстан Республикасының Қаржы министрлігі
млн.	миллион
млрд.	миллиард
ОЭР	Отын-энергетикалық ресурстар
СК	Қазақстан Республикасы Ұлттық экономика министрлігінің Статистика комитеті
ткм	тонна-километр
ҰБ	Қазақстан Республикасының Ұлттық банкі
ІІМ	Қазақстан Республикасының Ішкі істер министрлігі
ШОК	Шағын және орта кәсіпкерлік

КӨРСЕТКІШТЕР ТІЗІМІ

Көрсеткіш	Кезеңділік	Дереккөз
А		
Айырбастау бағамы.....	ай сайын	ҰБ
Асыл тұқымды шаруашылықтар саны.....	тоқсан сайын	АШМ
Мал мен құстың негізгі түрлерінің саны.....	ай сайын	СК
Ауыл шаруашылығы өнімдерінің (қызметтерінің) жалпы шығарылымы.....	ай сайын	СК
Б		
Бір қызметкердің орташа айлық атаулы жалақысы.....	ай сайын	СК
Баға индексі.....	ай сайын	СК
Балық аулау және балық өсіру шаруашылығындағы өнім (жұмыстар, қызметтер) көлемі.....	жыл сайын	СК
Бөлшек сауда тауар айналымы көлемі.....	ай сайын	СК
Байланыс қызметтерінің көлемі.....	ай сайын	СК
Д		
Дәнді дақылдарды жинау.....	қыркүйек, қазан, қараша	АШМ
Дәнді дақылдардың жиналған алқаптары.....	қыркүйек, қазан, қараша	АШМ
Дәнді дақылдардың шығымдылығы.....	қыркүйек, қазан, қараша	АШМ
Депозиттер.....	ай сайын	ҰБ
Е		
Еңбек делдалдығына өтініш жасағандар саны.....	тоқсан сайын	ДСӘДМ
Еңбек өнімділігі.....	ай сайын	СК
Ж		
Жолаушылар тасымалдау көлемі.....	ай сайын	СК
Жүк тасымалдау көлемі.....	ай сайын	СК
Жұмыссыз халық.....	ай сайын	СК
Жұмыспен қамтылған халық.....	ай сайын	СК
З		
Зейнетақы және жәрдемақы алушылар саны.....	тоқсан сайын	ДСӘДМ
Зейнетақы (жәрдемақының) орташа мөлшері.....	тоқсан сайын	ДСӘДМ
И		
Импорт.....	ай сайын	ҚМ КБК
К		
Кәсіпорындардың пайдалылығы.....	тоқсан сайын	СК
Кредиттер.....	ай сайын	ҰБ
Күнкөрістің ең төменгі деңгейінің шамасы.....	ай сайын	СК
Қ		
Қылмыстылық деңгейі	ай сайын	БП ҚС АЕК
Құрылыс жұмыстарының (қызметтер) көлемі.....	ай сайын	СК
М		
Мал шаруашылығы өнімдерінің негізгі түрлерін өндіру	ай сайын	СК
Мал мен құстың өнімділігі.....	ай сайын	СК
Мемлекеттік бюджет табыстары.....	ай сайын	ҚМ
Мемлекеттік бюджет шығыстары.....	ай сайын	ҚМ
Монетарлық агрегаттар.....	ай сайын	ҰБ
Н		
Нақты ақшалай табыстар индексі.....	ай сайын	СК
Негізгі капиталға инвестициялар.....	ай сайын	СК
Негізгі дәнді және бұршақты дақылдардың қолда бар.....	ай сайын	СК
Негізгі майлы дақылдардың қолда бары	ай сайын	СК
О		
Орташа жан басына атаулы ақшалай табыс.....	ай сайын	СК
Орташа айлық жалақы.....	ай сайын	СК
Ө		
Өнеркәсіп өнімін заттай көрінісінде өндіру.....	ай сайын	СК
Өнеркәсіп өнімінің (тауарлар, қызметтер) көлемі.....	ай сайын	СК
Өнеркәсіп өндірісінің нақты көлем индексі	ай сайын	СК
С		
Сырқаттанулардың тіркелген оқиғаларының саны.....	ай сайын	ДСӘДМ РСЭҚ
Т		
Төлем балансы.....	ай сайын	ҰБ
Тіркелген қылмыстар саны.....	ай сайын	БП ҚС АЕК
Тұрғын үй құрылысының көлемі.....	ай сайын	СК

Көрсеткіш	Кезеңділік	Дереккөз
Тұтыну бағасы..... Х	ай сайын	СК
Халықтың табиғи қозғалысы.....	ай сайын	ӘдМин, ДСӘДМ
Халық саны.....	ай сайын	СК
Халықтың көші-қоны.....	ай сайын	ӘдМин, ІІМ
Халықтың орта есеппен жан басына шаққандағы атаулы ақшалай табыстары.....	ай сайын	СК
Ш		
ШОК субъектілерінің өнім (тауарлар, қызметтер) шығару индексі	ай сайын	СК
Э		
Экономикалық белсенді халық.....		
Экономикалық енжар халық.....		
Экспорт.....	ай сайын	ҚМ КБК

СПИСОК ПОКАЗАТЕЛЕЙ

Показатель	Периодичность	Источник
Б		
Безработное население	ежемесячно	КС
В		
Валовой выпуск продукции (услуг) сельского хозяйства.....	ежемесячно	КС
Валовой внутренний продукт.....	ежеквартально	КС
Величина прожиточного минимума.....	ежемесячно	КС
Г		
Грузооборот.....	ежемесячно	КС
Д		
Доходы государственного бюджета.....	ежемесячно	МФ
Депозиты.....	ежемесячно	НБ
Е		
Естественное движение населения	ежемесячно	МЮ, МЗСР
З		
Занятое население	ежемесячно	КС
И		
Импорт.....	ежемесячно	КТК МФ
Инвестиции в основной капитал.....	ежемесячно	КС
Индекс выпуска продукции (товаров, услуг) субъектами МСП.....	ежемесячно	КС
Индекс реальных денежных доходов.....	ежемесячно	КС
Индекс физического объема промышленного производства.....	ежемесячно	КС
Индексы цен.....	ежемесячно	КС
К		
Кредиты.....	ежемесячно	НБ
Количество племенных хозяйств.....	ежеквартально	МСХ
М		
Миграция населения.....	ежемесячно	МЮ, МВД
Монетарные агрегаты.....	ежемесячно	НБ
Н		
Наличие основных зерновых и бобовых культур.....	ежемесячно	КС
Наличие основных масличных культур.....	ежемесячно	КС
О		
Обменный курс.....	ежемесячно	НБ
Объем жилищного строительства.....	ежемесячно	КС
Объем промышленной продукции (товаров, услуг).....		
Объем розничного товарооборота.....	ежемесячно	КС
Объем строительных работ (услуг)	ежемесячно	КС
Объем услуг связи.....	ежемесячно	КС
П		
Пассажиروоборот.....	ежемесячно	КС
Платежный баланс.....	ежемесячно	НБ
Потребительские цены.....	ежемесячно	КС
Производительность труда.....	ежемесячно	КС
Производство основных видов продукции животноводства.....	ежемесячно	КС
Производство промышленной продукции в натуральном выражении.....	ежемесячно	КС
Продуктивность скота и птицы.....	ежемесячно	КС
Перевозка грузов.....	ежемесячно	КС
Перевозка пассажиров.....	ежемесячно	КС
Р		
Расходы государственного бюджета.....	ежемесячно	МФ
Реальный денежный доход	ежемесячно	КС
Рентабельность предприятий.....	ежеквартально	КС
С		
Среднедушевые номинальные денежные доходы населения	ежемесячно	КС
Среднемесячная номинальная заработная плата одного работника.....	ежемесячно	КС
Средний размер пенсий (пособий).....	ежеквартально	МЗСР

Показатель	Периодичность	Источник
У		
Уровень преступности.....	ежемесячно	КПСиСУ ГП
Ч		
Численность населения.....	ежемесячно	КС
Число зарегистрированных случаев заболеваний.....	ежемесячно	РСЭС МЗСР
Число зарегистрированных преступлений.....	ежемесячно	КПСиСУ ГП
Численность основных видов скота и птицы.....	ежемесячно	КС
Численность получателей пенсий и пособий.....	ежеквартально	МЗСР
Э		
Экспорт.....	ежемесячно	КТК МФ

**Қазақстан Республикасының әлеуметтік-экономикалық дамуы
Бөлімнің мазмұнына жауаптылар**

Бөлім атауы	Жауапты адамның аты-жөні, лауазымы	Телефоны
Әлеуметтік-экономикалық дамудың қысқаша қорытындылары Өңірлердің әлеуметтік-экономикалық дамуы	Болат Әскербекұлы Рахымбеков Жарияланымдар және статистикалық ақпаратты тарату басқармасының басшысы	+7 7172 74 90 77
Кәсіпорындар статистикасы	Гүлнар Мамырбайқызы Керімханова Тіркелімдер басқармасының басшысы	+7 7172 74 90 58
Қысқа мерзімді экономикалық индикатор Жалпы ішкі өнім Еңбек өнімділігінің индекстері Мемлекеттік қаржы Ақша-кредит статистикасы Кредиттер және ақша-кредит жүйесінің депозиттері	Гүлмира Смағұлқызы Малдыбаева Ұлттық шоттар басқармасының басшысы	+7 7172 74 93 01
Шағын және орта кәсіпкерлік мониторингі Іскерлік және тұтынушылық белсенділік	Марина Владимировна Мисюра Құрылымдық статистика басқармасының басшысы	+7 7172 74 93 12
Ең төменгі күнкөріс деңгейінің шамасы Баға	Әсел Сауқымбекқызы Шәуенова Баға статистикасы басқармасының басшысы	+7 7172 74 90 57
Негізгі капиталға салынған инвестициялар Өнеркәсіп Ауыл шаруашылығы Құрылыс Тұрғын үй құрылысы	Айгүл Тоқтарханқызы Епбаева Өндіріс және қоршаған орта статистикасы басқармасының басшысы	+7 7172 74 90 56
Отын-энергетикалық ресурстар (ОЭР) Сауда Көлік Байланыс	Зифа Рафикқызы Якупова Қызмет көрсету және энергетика статистикасы басқармасының басшысы	+7 7172 74 90 60
Әлеуметтік-демографиялық көрсеткіштер	Гүлмира Сайлаубекқызы Қарауылова Демографиялық және әлеуметтік статистика басқармасының басшысы	+7 7172 74 90 61
Еңбек нарығы және еңбекақы төлеу Халық табыстары	Вячеслав Евгеньевич Евстафьев Еңбек және тұрмыс деңгейі статистикасы басқармасының басшысы	+7 7172 74 90 22

**Социально-экономическое развитие Республики Казахстан
Ответственные лица за содержание разделов**

Наименование раздела	Ф.И.О., должность ответственного	Телефон
Краткие итоги социально-экономического развития Социально-экономическое развитие регионов	Рахимбеков Болат Аскербекович Руководитель управления публикаций и распространения статистической информации	+7 7172 74 90 77
Статистика предприятий	Керимханова Гульнара Мамырбаевна Руководитель управления регистров	+7 7172 74 90 58
Краткосрочный экономический индикатор Валовой внутренний продукт Индексы производительности труда Государственные финансы Денежно-кредитная статистика Кредиты и депозиты денежно-кредитной системы	Малдыбаева Гульмира Смагуловна Руководитель управления национальных счетов	+7 7172 74 93 01
Мониторинг малого и среднего предпринимательства Деловая и потребительская активность	Мисюра Марина Владимировна Руководитель управления структурной статистики	+7 7172 74 93 12
Величина прожиточного минимума Цены	Шауенова Асель Саукымбеккызы Руководитель управления статистики цен	+7 7172 74 90 57
Инвестиции в основной капитал Промышленное производство Сельское хозяйство Строительство Жилищное строительство	Ембаева Айгуль Токтархановна Руководитель управления статистики производства и окружающей среды	+7 7172 74 90 56
Топливо-энергетические ресурсы (ТЭР) Торговля Транспорт	Якупова Зифа Рафиковна Руководитель управления статистики услуг и энергетики	+7 7172 74 90 60
Социально-демографические показатели	Караулова Гульмира Сайлаубековна Руководитель управления демографической и социальной статистики	+7 7172 74 90 61
Рынок труда и оплата труда Доходы населения	Евстафьев Вячеслав Евгеньевич Руководитель управления статистики труда и уровня жизни	+7 7172 74 90 22

